

Comune di Corleto Perticara

Sindaco

e-mail: comunecorleto@rete.basilicata.it

Telefono 0971-965711(Centralino) 0971-965717(Fax)

Piazza Plebiscito -85012 Corleto Perticara (Pz)

C.F. 80008580765

Prot. 6375
@pec

Ministero dell'Ambiente e della Sicurezza Energetica
Direzione Generale Valutazioni Ambientali
Divisione V – Procedure di Valutazione VIA e VAS
pec: va@pec.mite.gov.it

Oggetto: [ID_VIP: 9817] Istanza per il rilascio del provvedimento VIA, ai sensi dell'art. 23 del D.Lgs. 152/2006, relativa al progetto "Perforazione del pozzo esplorativo denominato Gorgoglione 3 (GG3) e sua eventuale messa in produzione" ubicato nel Comune di Corleto Perticara (PZ) nell'ambito della Concessione di coltivazione di idrocarburi "Gorgoglione". Società proponente: TotalEnergies EP Italia SpA.

Trasmissione relazione.

In riferimento alla istanza di VIA di cui all'oggetto, si trasmette la relazione redatta dal responsabile del Settore Tecnico di questo Comune.

Distinti saluti.

Corleto Perticara, 10.08.2023

Il Sindaco

(dott. Mario Montano)

Comune di Corleto Perticara

Settore tecnico

pec: comune.corleto@cert.ruparbasilicata.it

Piazza Plebiscito -85012 Corleto Perticara (Pz)

Telefono 0971-965711(Centralino) 0971-965717(Fax)

C.F. 80008580765

RELAZIONE

Oggetto: [ID_VIP: 9817] Istanza per il rilascio del provvedimento VIA, ai sensi dell'art. 23 del D.Lgs. 152/2006, relativa al progetto "Perforazione del pozzo esplorativo denominato Gorgoglione 3 (GG3) e sua eventuale messa in produzione" ubicato nel Comune di Corleto Perticara (PZ) nell'ambito della Concessione di coltivazione di idrocarburi "Gorgoglione".

Società proponente: TotalEnergies EP Italia SpA.

0. Premesse

La TotalEnergies EP Italia SpA (d'ora in poi "TOTAL") ha presentato istanza di avvio della procedura di VIA per il progetto di "Perforazione del pozzo esplorativo denominato Gorgoglione 3 (GG3) e sua eventuale messa in produzione" al Ministero dell'Ambiente e della Sicurezza Energetica (MASE) in data 11.05.2023, integrata su richiesta di quest'ultimo in data 07.06.2023. Il MASE con nota prot. 95494 del 12.06.2023, ns. prot. n. 4585 di pari data, ha comunicato la procedibilità dell'istanza di VIA relativa la progetto di cui all'oggetto e la pubblicazione dell'avviso al pubblico e della relativa documentazione sul sito web del Ministero. Da tale data decorrono i tempi per le osservazioni (sessanta giorni).

Per lo sfruttamento della Concessione denominata "Gorgoglione" sono stati già realizzati n. 6 pozzi, di cui 5 nel Comune di Corleto Perticara (PZ) e uno nel Comune di Gorgoglione (MT), ed è stato realizzato il Centro Olio "Tempa Rossa", sempre nel territorio di Corleto Perticara.

1. Localizzazione

Il pozzo GG3 è previsto nel Comune di Corleto Perticara, sul foglio 35, partt. 105 –

104 – 107 – 95 – 98 – 291 – 292 – 262 – 263 – 202 – 203 – 204 – 194 – 231 – 229 – 193 – 118 – 205 – 228 – 251 – 283 – 282 (se non altre) e su un tratto della strada vicinale Petrini, a quota di circa 1008 m s.l.m. Oltre al pozzo sarà realizzata la flowline e un cavidotto di alimentazione collegati con il Centro Olio “Tempa Rossa” e sarà sistemata la viabilità di accesso sia con la manutenzione straordinaria di quella esistente che la realizzazione di un nuovo tratto. Inoltre sarà ampliata l’area di colmata (dumping area) esistente D2 e completata l’area di colmata D12.

I centri abitati più vicini sono Guardia Perticara a 3,0 km circa, Gorgoglione a 3,7 km circa e Corleto Perticara a 4,5 km circa.

L’area pozzo è situata a circa 0,2 km dal confine con il territorio comunale di Guardia Perticara e a circa 1,4 km da quello di Gorgoglione.

2. Destinazione urbanistica e vincoli

L’area pozzo, il percorso della flowline e la viabilità ricadono in zona “E” agricola in cui sono vigenti le seguenti prescrizioni:

- | | |
|--|--|
| - INDICE DI FABBRICABILITA' FONDIARIA: | abit. mc/mq 0,03 – pert. mc/mq 0,07 |
| - SUPERFICIE MINIMA DEL LOTTO: | mq. 3.000 |
| - ALTEZZA MASSIMA: | ml. 7,50 |
| - NUMERO DEI PIANI: | 2 |
| - DISTACCO MINIMO DAI CONFINI: | ml. 10,00 |
| - DISTANZA DALLE STRADE: | D.L. 01.04.1968 |
| - DESTINAZIONE D'USO: | agricola, residenziale, fienile, depositi, attrezzi, stalle, silos, tettoie e pozzi. |

Inoltre, tali aree:

- non sono state percorse da fuoco e, pertanto, non sono situate nelle zone di cui all’art. 10 comma 1 della Legge 21/11/2000, n. 353;
- sono sottoposte a vincolo idrogeologico di cui al R.D. 3267/23;
- per una parte, piccolo tratto di flowline lungo la strada vicinale, rientrano in zona a rischio idrogeologico moderato R1 individuata dal piano stralcio per la difesa dal rischio idrogeologico (PAI) vigente;
- per una parte coperta da boschi, piccolo tratto di flowline lungo la strada vicinale, secondo quanto previsto dalla tavola 6B del vigente Regolamento Urbanistico, rientrano tra le aree tutelate per legge ai sensi dell’art. 142 del D.Lgs. 42/2004 (vedere figura di seguito riportata). Da precisare che sul geoportale della Regione Basilicata (RSDI) – Piano Paesaggistico Regionale – Webgis Tutele, invece, tali

aree non risultano in area tutelata per legge ai sensi dell'art. 142, c. 1, lett. g) del D.Lgs. 42/2004.

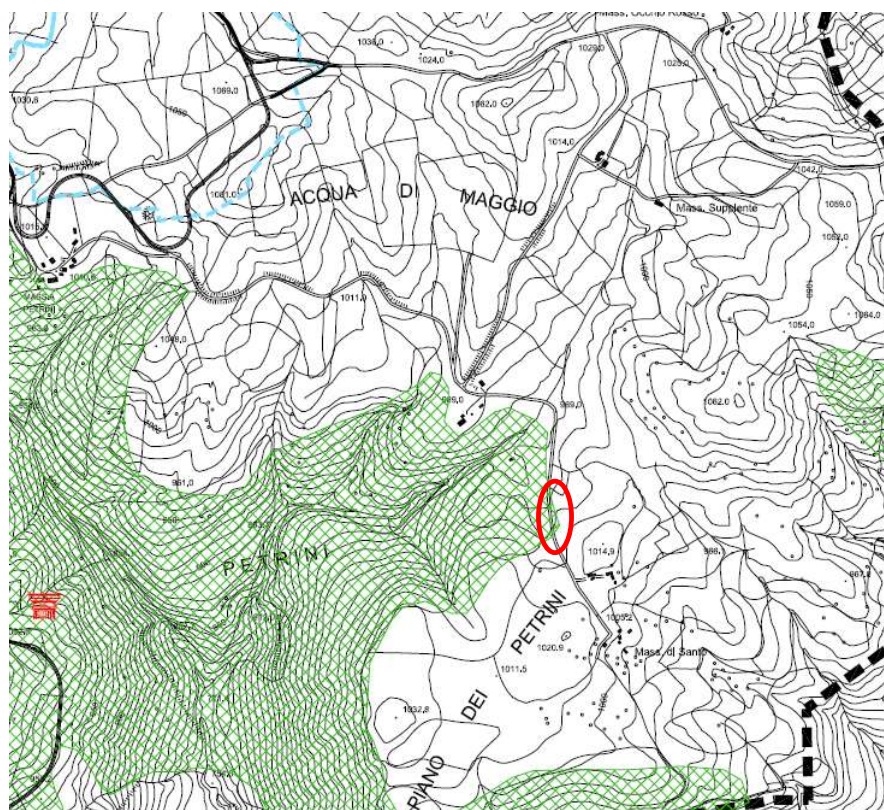

Durante i lavori di realizzazione del Centro Oli “Tempa Rossa” e delle infrastrutture a servizio dello stesso (strade di accesso, flowlines e bretella, etc.) sono state condotte campagne archeologiche che hanno portato alla scoperta di interessanti reperti, per cui durante le attività previste per il progetto in oggetto dovranno essere effettuate approfondite indagini archeologiche preventive.

3. Interferenze con altri procedimenti

Sui terreni individuati sulle particelle 194 e 231 del foglio 35 è in corso una procedura di VIA ai sensi del D.Lgs. 152/2006 – Parte II e della L.R. n. 47/1998 per la coltivazione di una cava di arenaria, proponente: Petrini Società Consortile srl, con avvio del procedimento istruttorio in data 13.10.2015, che a Codesto Ente non risulta ancora concluso.

Altre interferenze sono state tenute in considerazione nello studio.

4. Fase di cantiere

Durante la fase di cantiere, specialmente nelle sottofasi in cui si prevede un traffico notevole di mezzi d'opera e durante l'adeguamento della viabilità occorre garantire il transito in sicurezza e senza soluzione di continuità agli utenti, agli operatori delle attività economiche site in zona (agricoltura, estrazione pietre, produzione energia, etc.), etc.

5. Fase mineraria

A regime, cioè durante la fase mineraria, dovranno essere realizzate opportune opere di mitigazioni per ridurre l'impatto paesaggistico, anche in considerazione del fatto che dal centro abitato di Guardia Perticara, il cui territorio è confinante a poche centinaia di metri dal pozzo, è l'unico pozzo visibile tra quelli appartenenti alla Concessione "Gorgoglione".

Inoltre, la manutenzione ordinaria e straordinaria delle strade di accesso al pozzo e di collegamento al Centro Oli "Tempa Rossa" dovrà essere garantita dalla TOTAL in quanto la maggior parte del traffico sarà dovuto alla presenza di tale attività.

6. Monitoraggio ambientale

Il monitoraggio dovrà rientrare nel progetto già prescritto ai p.ti 10 e 11 della Delibera di Giunta Regionale n. 952/2012 e s.m.i., che, pertanto, dovrà essere opportunamente adeguato, se occorre, per tenere in considerazione la realizzazione del pozzo GG3.

7. Conclusioni

Ogni ulteriore valutazione sarà fatta in fase di rilascio dei permessi abilitativi edilizi, previa presentazione della documentazione di rito.

Corleto Perticara, 10.08.2023

Il responsabile del settore
(ing. Massimo Caporeale)

