

TITOLARE DEL DOCUMENTO:

AREN Green S.r.l.

Società soggetta alla direzione e coordinamento di AREN Electric Power S.p.A.
Sede legale e amministrativa: Via dell'Arrigoni n. 308 | 47522 Cesena (FC) | Ph. +39 0547 415245
Iscritta nel Registro delle Imprese della Romagna – Forlì-Cesena e Rimini | REA 326908 | C.F./P.Iva 04032170401

COMUNI DI MONTEVERDE E LACEDONIA (AV)
LOCALITA' "MASSERIA SAN FELICE"

PROGETTO PER LA REALIZZAZIONE DI **IMPIANTO EOLICO** **"SAN FELICE"**



REDAZIONE / PROGETTISTA:



PHEEDRA S.r.l. Via Lago di Nemi, 90
74121 - Taranto
Tel. 099.7722302 - Fax 099.9870285
e-mail: info@pheedra.it - web: www.pheedra.it
Direttore Tecnico: Dott. Ing. Angelo Micolucci
Dott. Agronomo Luigi Lupo

TIMBRO E FIRMA
PROGETTISTA



Luigi Lupo

TITOLO ELABORATO:

RELAZIONE VINCA

CODICE ELABORATO:

SAFDT_GENR02200_00

FORMATO:

A4

Nr. EL.:

/

FASE:

**PROGETTO
DEFINITIVO**

REV.	DESCRIZIONE	DATA	REDATTO	VERIFICATO	APPROVATO
00	Prima emissione	02/08/2023	L. Lupo	A. Micolucci	A. Micolucci
01					
02					
03					
04					

INDICE

1. Premessa	3
2. descrizione tecnica del progetto	4
3. analisi degli strumenti a disposizione per gli aspetti delle ZSC	5
4. localizzazione di dettaglio del progetto in rapporto alle ZSC	19
5. Identificazione e descrizione degli effetti del progetto sulle ZSC	33
6. Analisi delle incidenze	37
7. Individuazione e descrizione delle eventuali misure di mitigazione	49
BIBLIOGRAFIA	62
SITOGRAFIA	67

1. PREMESSA

Il progetto prevede la realizzazione di un impianto per la produzione di energia elettrica da fonte rinnovabile mediante l'installazione di n. 14 aerogeneratori, nel territorio dei comuni di Monteverde (AV). Nel buffer di 5 km dai siti di installazione degli aerogeneratori ricadono i limiti esterni della ZSC IT9120011 Valle Ofanto - Lago di Capacciotti, della ZSC IT8040008 Lago di San Pietro - Aquilaverde e ZSC IT8040005 Bosco di Zampaglione (AV).

Lo studio, quindi, considera l'incidenza degli aerogeneratori su queste ZSC.

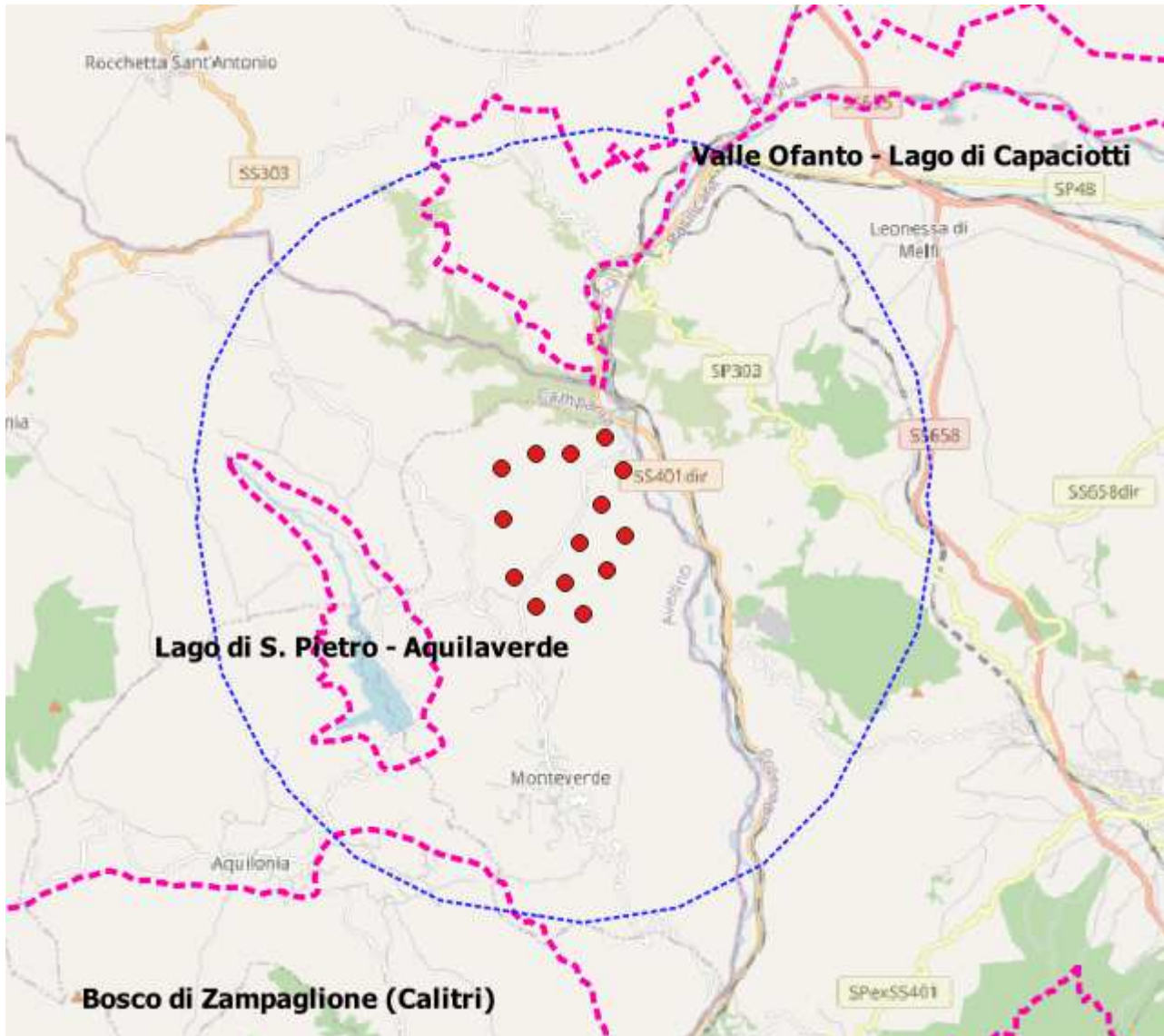

Buffer di 5 km dagli aerogeneratori in progetto e ZSC

2. DESCRIZIONE TECNICA DEL PROGETTO

Il progetto riguarda la realizzazione di un impianto di produzione di energia elettrica mediante lo sfruttamento del vento, composto da n. 14 aerogeneratori.

Gli aerogeneratori saranno installati nel Comune di Monteverde (AV) e Lacedonia. Il tracciato del cavidotto di collegamento alla Stazione utente attraversa i comuni. L'impianto sarà allacciato alla Stazione Elettrica Terna di Lacedonia.

Le opere civili comprese nel Progetto sono costituite da:

- Piazzole aerogeneratori
- Opere di fondazione degli aerogeneratori
- Nuove strade di accesso alle piazzole
- Cavidotti di collegamento fra aerogeneratori
- Cavidotto di collegamento fra aerogeneratori e Locale utente, e da questo al punto di connessione alla RTN
- Locale utente

Per i dettagli tecnici si rimanda alla documentazione di progetto.

3. ANALISI DEGLI STRUMENTI A DISPOSIZIONE PER GLI ASPETTI DELLE ZSC

Caratteristiche dei siti

Di seguito si riportano i formulari standard aggiornati dei siti ZSC IT9120011 Valle Ofanto - Lago di Capacciotti, della ZSC IT8040008 Lago di San Pietro - Aquilaverde e ZSC IT8040005 Bosco di Zampaglione (AV).



NATURA 2000 - STANDARD DATA FORM

For Special Protection Areas (SPA),
Proposed Sites for Community Importance (pSCI),
Sites of Community Importance (SCI) and
for Special Areas of Conservation (SAC)

SITE IT9120011
SITENAME Valle Ofanto - Lago di Capacciotti

TABLE OF CONTENTS

- [1. SITE IDENTIFICATION](#)
- [2. SITE LOCATION](#)
- [3. ECOLOGICAL INFORMATION](#)
- [4. SITE DESCRIPTION](#)
- [5. SITE PROTECTION STATUS](#)
- [6. SITE MANAGEMENT](#)
- [7. MAP OF THE SITE](#)

1. SITE IDENTIFICATION

1.1 Type	1.2 Site code	Back to top
B	IT9120011	

1.3 Site name

Valle Ofanto - Lago di Capacciotti

1.4 First Compilation date	1.5 Update date
1995-01	2019-05

1.6 Respondent:

Name/Organisation:	Regione Puglia - Sezione Tutela e valorizzazione del paesaggio - Servizio Parchi e Tutela della Biodiversità
Address:	Via Gentile, 52 70126 - Bari
Email:	servizio.assettoterritorio@pec.rupar.puglia.it

1.7 Site indication and designation / classification dates

Date site classified as SPA:	0002-12
National legal reference of SPA designation	No data
Date site proposed as SCI:	1995-06
Date site confirmed as SCI:	No data
Date site designated as SAC:	2018-03

National legal reference of SAC designation:

D.M. 21 marzo 2018

2. SITE LOCATION

2.1 Site-centre location [decimal degrees]:

[Back to top](#)

Longitude

15.9875

Latitude

41.1942

2.2 Area [ha]:

7572.0

2.3 Marine area [%]

0.0

2.4 Sitelength [km]:

34.0

2.5 Administrative region code and name

NUTS level 2 code

Region Name

ITF4

Puglia

2.6 Biogeographical Region(s)

Mediterranean (100.0 %)

3. ECOLOGICAL INFORMATION

3.1 Habitat types present on the site and assessment for them

[Back to top](#)

Annex I Habitat types						Site assessment			
Code	PF	NP	Cover [ha]	Cave [number]	Data quality	A B C D	A B C		
						Representativity	Relative Surface	Conservation	Global
3150			3.02	0	P	A	C	B	B
3250			1.09	0	P	A	C	B	B
3280			130.85	0	P	A	C	B	B
6220	X		141.46	0	P	B	C	B	B
62A0			1.78	0	P	C	C	B	C

92A0		175.36	0	P	A	C	A	A
------	--	--------	---	---	---	---	---	---

- **PF:** for the habitat types that can have a non-priority as well as a priority form (6210, 7130, 9430) enter "X" in the column PF to indicate the priority form.
- **NP:** in case that a habitat type no longer exists in the site enter: x (optional)
- **Cover:** decimal values can be entered
- **Caves:** for habitat types 8310, 8330 (caves) enter the number of caves if estimated surface is not available.
- **Data quality:** G = 'Good' (e.g. based on surveys); M = 'Moderate' (e.g. based on partial data with some extrapolation); P = 'Poor' (e.g. rough estimation)

3.2 Species referred to in Article 4 of Directive 2009/147/EC and listed in Annex II of Directive 92/43/EEC and site evaluation for them

Species				Population in the site						Site assessment				
G	Code	Scientific Name	S	NP	T	Size		Unit	Cat.	D.qual.	A B C D		A B C	
						Min	Max				Pop.	Con.	Iso.	Glo.
B	A247	Alauda arvensis			r	0	0		P	DD	C	B	C	B
F	1120	Alburnus albidus			p	0	0		P	DD	B	B	C	C
B	A229	Alcedo atthis			r	0	0		V	DD	C	C	C	B
B	A052	Anas crecca			c	0	0		P	DD	C	A	A	A
B	A050	Anas penelope			w	0	0		P	DD	C	A	A	A
B	A051	Anas strepera			c	0	0		P	DD	C	A	A	A
F	3019	Anquilla anquilla				0	0		P					
B	A255	Anthus campestris			r	0	0		R	DD	C	B	C	B
B	A059	Aythya ferina			w	0	0		P	DD	C	A	A	A
A	5357	Bombina pachipus			p	0	0		P	DD	C	B	B	B
A	2361	Bufo bufo				0	0		P					
B	A243	Calandrella brachydactyla			r	0	0		C	DD	B	B	C	B
B	A149	Calidris alpina			w	0	0		P	DD	D			
B	A224	Caprimulgus europaeus			r	0	0		P	DD	C	C	C	B
B	A138	Charadrius alexandrinus			r	0	0		V	DD	C	C	C	C
B	A136	Charadrius dubius			r	0	0		V	DD	D			
B	A030	Ciconia nigra			c	0	0		P	DD	C	A	A	A
B	A080	Circus gallicus			r	0	0		P	DD	C	B	C	B
B	A082	Circus cyaneus			w	0	0		P	DD	C	A	A	A
B	A231	Coracias garrulus			r	0	0		V	DD	C	C	C	B

F	5617	Cyprinus carpio			0	0		P					
B	A026	Egretta garzetta		w	0	0		P	DD	C	A	A	A
R	1279	Elaphe quatuorlineata		p	0	0		P	DD	C	B	C	B
R	1220	Emys orbicularis		p	0	0		P	DD	C	B	C	B
B	A101	Falco biarmicus		p	1	1	p		G	C	C	B	B
B	A095	Falco naumanni		r	0	0		R	DD	B	A	C	B
M	1363	Felis silvestris			0	0		P					
B	A131	Himantopus himantopus		c	0	0		P	DD	C	A	A	A
B	A022	Ixobrychus minutus		r	0	0		V	DD	C	C	C	B
F	1155	Knipowitschia panizzae		p	0	0		P	G	D			
B	A338	Lanius collurio		r	0	0		R	DD	C	B	B	B
B	A339	Lanius minor		r	0	0		V	DD	C	C	B	B
B	A341	Lanius senator		r	0	0		R	DD	C	B	C	B
B	A459	Larus cachinnans		p	0	0		C	DD	D			
B	A176	Larus melanocephalus		w	0	0		P	DD	B	B	A	B
B	A604	Larus michahellis		w	0	0		P	DD	D			
B	A179	Larus ridibundus		w	0	0		P	DD	D			
B	A246	Lullula arborea		r	0	0		R	DD	C	B	C	B
M	1355	Lutra lutra		p	0	0		P	DD	B	B	B	B
B	A242	Melanocorypha calandra		r	0	0		R	DD	C	B	B	B
B	A074	Milvus milvus		r	0	0		V	DD	C	C	B	B
B	A260	Motacilla flava		r	0	0		P	DD	D			
M	1358	Mustela putorius			0	0		P					
M	1307	Myotis blythii		p	0	0		P	DD	B	B	A	B
M	1314	Myotis daubentonii			0	0		P					
M	1321	Myotis emarginatus		p	0	0		P	DD	D			
M	1324	Myotis myotis		p	0	0		P	DD	C	B	B	B
B	A278	Oenanthe hispanica		r	0	0		R	DD	B	B	C	B
B	A355	Passer hispaniolensis		r	0	0		P	DD	D			
B	A621	Passer italiae		r	0	0		P	DD	D			
B	A356	Passer montanus		r	0	0		P	DD	D			

M	2016	Pipistrellus kuhlii				0	0		P						
M	1309	Pipistrellus pipistrellus				0	0		P						
B	A336	Remiz pendulinus		r		0	0		P	DD	D				
M	1304	Rhinolophus ferrumequinum		p		0	0		V	DD	B	B	A	B	
P	1849	Ruscus aculeatus				0	0		P						
F	1136	Rutilus rubillo		p		0	0		P	DD	C	C	B	C	
B	A276	Saxicola torquata		r		0	0		P	DD	D				
B	A191	Sterna sandvicensis		c		0	0		P	DD	C	A	A	A	
P	1883	Stipa austroitalica				0	0		C	DD	C	B	C	C	
M	1333	Tadarida teniotis				0	0		P						
B	A048	Tadorna tadorna		w		0	0		P	DD	D				

- **Group:** A = Amphibians, B = Birds, F = Fish, I = Invertebrates, M = Mammals, P = Plants, R = Reptiles
- **S:** in case that the data on species are sensitive and therefore have to be blocked for any public access enter: yes
- **NP:** in case that a species is no longer present in the site enter: x (optional)
- **Type:** p = permanent, r = reproducing, c = concentration, w = wintering (for plant and non-migratory species use permanent)
- **Unit:** i = individuals, p = pairs or other units according to the Standard list of population units and codes in accordance with Article 12 and 17 reporting (see [reference portal](#))
- **Abundance categories (Cat.):** C = common, R = rare, V = very rare, P = present - to fill if data are deficient (DD) or in addition to population size information
- **Data quality:** G = 'Good' (e.g. based on surveys); M = 'Moderate' (e.g. based on partial data with some extrapolation); P = 'Poor' (e.g. rough estimation); VP = 'Very poor' (use this category only, if not even a rough estimation of the population size can be made, in this case the fields for population size can remain empty, but the field "Abundance categories" has to be filled in)

3.3 Other important species of flora and fauna (optional)

Species			Population in the site					Motivation						
Group	CODE	Scientific Name	S	NP	Size		Unit	Cat.	Species Annex		Other categories			
					Min	Max		C R V P	IV	V	A	B	C	D
A	1201	Bufo viridis			0	0		P	X					
A	1210	Rana esculenta			0	0		P		X				
A	1206	Rana italica			0	0		P	X					
A	1168	Triturus italicus			0	0		P	X					

- **Group:** A = Amphibians, B = Birds, F = Fish, Fu = Fungi, I = Invertebrates, L = Lichens, M = Mammals, P = Plants, R = Reptiles
- **CODE:** for Birds, Annex IV and V species the code as provided in the reference portal should be used

in addition to the scientific name

- **S:** in case that the data on species are sensitive and therefore have to be blocked for any public access enter: yes
- **NP:** in case that a species is no longer present in the site enter: x (optional)
- **Unit:** i = individuals, p = pairs or other units according to the standard list of population units and codes in accordance with Article 12 and 17 reporting, (see [reference portal](#))
- **Cat.:** Abundance categories: C = common, R = rare, V = very rare, P = present
- **Motivation categories:** IV, V: Annex Species (Habitats Directive), A: National Red List data; B: Endemics; C: International Conventions; D: other reasons

4. SITE DESCRIPTION

[Back to top](#)

4.1 General site character

Habitat class	% Cover
N23	100.0
Total Habitat Cover	100

Other Site Characteristics

Sito di elevato valore paesaggistico ed archeologico.

4.2 Quality and importance

Si tratta del piA' importante ambiente fluviale della Puglia. A tratti la vegetazione ripariale a Populus alba presenta esemplari di notevoli dimensioni che risultano fra i piA' maestosi dell'Italia Meridionale.

4.3 Threats, pressures and activities with impacts on the site

4.4 Ownership (optional)

4.5 Documentation

5. SITE PROTECTION STATUS (optional)

[Back to top](#)

5.1 Designation types at national and regional level:

Code	Cover [%]	Code	Cover [%]	Code	Cover [%]
IT00	100.0				

5.2 Relation of the described site with other sites:

5.3 Site designation (optional)

6. SITE MANAGEMENT

[Back to top](#)

6.1 Body(ies) responsible for the site management:

Organisation:	Regione Puglia
Address:	
Email:	



NATURA 2000 - STANDARD DATA FORM

For Special Protection Areas (SPA),
Proposed Sites for Community Importance (pSCI),
Sites of Community Importance (SCI) and
for Special Areas of Conservation (SAC)

SITO **IT8040008**
NOME SITO **Lago di S. Pietro - Aquilaverde**

INDICE

- [1. IDENTIFICAZIONE DEL SITO](#)
- [2. UBICAZIONE DEL SITO](#)
- [3. INFORMAZIONI ECOLOGICHE](#)
- [4. DESCRIZIONE DEL SITO](#)
- [5. STATO DI PROTEZIONE DEL SITO](#)
- [6. GESTIONE DEL SITO](#)
- [7. MAPPA DEL SITO](#)

Stampa il formulario

1. IDENTIFICAZIONE DEL SITO

[Back to top](#)

1.1 Tipo B	1.2 Codice del sito IT8040008
----------------------	---

1.3 Nome del sito

Lago di S. Pietro - Aquilaverde

1.4 Data della prima compilazione 1995-05	1.5 Data di aggiornamento 2022-12
---	---

1.6 Responsabile:

Nome/Organizzazione :	Regione Campania UOD Gestione Risorse Naturali Protette
Indirizzo:	Centro Direzionale isola C3, Viale della Costituzione, 80143 Napoli
Indirizzo e-mail:	natura2000@regione.campania.it

1.7 Data della proposta di designazione e della designazione/ classificazione:

Data di classificazione del sito come ZPS:	No data
Riferimento normativo nazionale per la designazione in quanto ZPS:	No data
Data in cui il sito stato proposto per la designazione SIC:	1995-05
Data in cui il sito stato confermato SIC:	No data
Data in cui il sito stato designato quale ZSC:	2019-05
Riferimento normativo nazionale per la designazione in quanto ZSC:	DM 21/05/2019 - G.U. 129 del 04-06-2019
Spiegazione/i:	

2. UBICAZIONE DEL SITO

2.1 Ubicazione del centro del sito [gradi decimali]:

[Back to top](#)

Longitudine
15,498056

Latitudine
41,020556

2.2 Superficie [ha]:
604

2.3 Zona marina [%]
0

2.4 Lunghezza del sito [km]:
0

2.5 Codice e nome della regione amministrativa

Codice NUTS livello 2	Nome della regione
ITF3	Campania

2.6 Regione/i biogeografica/che

Mediterranea (100%)

3. INFORMAZIONI ECOLOGICHE

3.1 Tipi di habitat presenti nel sito e valutazione del sito rispetto ad essi

[Back to top](#)

Tipi di habitat dell'allegato I						Valutazione del sito			
Codice	PF	NP	Superficie [ha]	Grotte [numero]	Qualità dei dati	A B C D	A B C		
						Rappresentatività	Superficie relativa	Grado di conservazione	Valutazione globale

PF: per gli habitat che possono avere una forma prioritaria oppure non prioritaria (6210, 7130, 9430), inserire una "X" nella colonna PF se la forma prioritaria.

NP: per un habitat che non esiste pi nel sito inserire "X" (facoltativo).

Superficie: possibile inserire valori decimali.

Grotte: per i tipi di habitat 8310 e 8330 (grotte) inserire il numero di grotte se non disponibile una stima della superficie.

Qualità dei dati: G = 'Buona' (per esempio: provenienti da indagini); M = 'Media' (per esempio: sulla base di dati parziali con alcune estrapolazioni); P = 'Scarsa' (per esempio: sulla base di una stima approssimativa).

3.2 Specie di cui all'articolo 4 della Direttiva 2009/147/CE e Allegato II della Direttiva 92/43/CEE e valutazione del sito in relazione alle stesse

Specie				Popolazione del sito						Valutazione del sito				
Gruppo	Codice	Nome scientifico	S	NP	Tipo	Dimensioni		Unità	Cat. di abbondanza	Qualità dei dati	A B C D	A B C		
						Min	Max		C R V P		Popolazione	Conservazione	Isolamento	Va glc
A	5357	Bombina natrix			p				R	DD	C	B	C	B
A	1167	Triturus carnifex			p				R	DD	C	B	C	B
B	A247	Alauda arvensis			p				P	DD	C	B	C	B
B	A053	Anas platyrhynchos			r	1	5	p		P	C	B	C	B
B	A059	Avthya ferina			w				R	DD	C	B	C	B
B	A243	Calandrella brachydactyla			r				P	DD	C	B	C	B
B	A208	Columba palumbus			p				P	DD	C	B	C	B
B	A113	Coturnix coturnix			r	1	5	p		P	C	B	C	B
B	A113	Coturnix coturnix			c				C	DD	C	B	C	B
B	A095	Falco naumanni			c				R	DD	C	B	C	B
B	A123	Gallinula chloropus			p	1	5	p		P	C	B	C	B
B	A338	Lanius collurio			r				P	DD	C	B	C	B
B	A242	Melanocorypha calandra			r				P	DD	C	B	C	B
B	A073	Milvus migrans			r	1	1	p		P	C	C	C	C
B	A074	Milvus milvus			r	1	1	p		P	C	C	C	C

B	A210	Strattonella burur		r				P	DD	C	B	C	B
B	A283	Turdus merula		p				P	DD	C	B	C	B
B	A287	Turdus viscivorus		p				P	DD	C	B	C	B
F	1120	Alburnus albidus		p				C	DD	C	B	B	C
F	5097	Barbus tyberinus		p				V	DD	C	C	B	C
F	1136	Rutilus rubilio		p				V	DD	B	B	B	C
I	1043	Lindenia tetraevula		p				V	DD	C	C	A	C
I	1062	Melanaria acis		p				R	DD	C	A	C	A
M	1310	Miniotopus schreibersii		r				P	DD	C	B	C	B
M	1307	Myotis blythii		p				P	DD	C	A	C	A
M	1324	Myotis myotis		p				P	DD	C	A	C	A
M	1304	Rhinolophus ferrumequinum		p				P	DD	C	A	C	A
M	1303	Rhinolophus hipposideros		p				P	DD	C	A	C	A
R	1279	Elanus quatuorlineatus		p				R	DD	C	B	C	B

Gruppo: A = Anfibi, B = Uccelli, F = Pesci, I = Invertebrati, M = Mammiferi, P = Piante, R = Rettili

S: nell'eventualità che i dati sulle specie siano sensibili e se ne debba impedire la visione al pubblico inserire: "SI"

NP: nell'eventualità che una specie non sia presente nel sito, inserire: "X" (facoltativo)

Tipo: p = permanente, r = riproduttivo, c = concentrazione, w = svernamento (per piante e specie non-migratorie usare "p")

Unit: i = individui, p = coppie - o altre unit secondo l'elenco standardizzato delle popolazioni e dei codici, in conformità degli obblighi di rendicontazione di cui agli Articoli 12 e 17 (cfr. [portale di riferimento](#)).

Categoria di abbondanza (Cat.): C = comune, R = rara, V = molto rara, P = presente - da compilare se la qualità dei dati insufficiente (DD) o in aggiunta alle informazioni sulla dimensione della popolazione.

Qualità dei dati: G = 'Buona' (per esempio: provenienti da indagini); M = 'Media' (per esempio: in base ai dati parziali con alcune estrapolazioni); P = 'Scarsa' (Per esempio: stima approssimativa); DD = 'dati insufficienti' (categoria da utilizzare in caso non sia disponibile neppure una stima approssimativa della dimensione della popolazione; in questo caso, il campo relativo alla dimensione della popolazione rimane vuoto, ma il campo "categorie di abbondanza" va riempito)

3.3 Altre specie importanti di flora e fauna (facoltativo)

Specie			Popolazione sul sito					Motivazione						
Gruppo	CODICE	Nome scientifico	S	NP	Dimensione		Unità	Cat. di abbondanza	Allegato specie		Altre categorie			
					Min	Max		C R V P	IV	V	A	B	C	D
A		Hyla italica						R			X			
A	6956	Lisotriton italicus						R	X					
I		Acanthobrahma aurorana						R						X
R		Chalcides chalcides						C					X	
R	5670	Microphis viridiflavus						C	X					
R	5179	Lacerta bilineata						C					X	
R	1292	Natrix tessellata						P	X					
R	1250	Podarcis siculus						C	X					

Gruppo: A = Anfibi, B = Uccelli, F = Pesci, Fu = Funghi, I = Invertebrati, L = Licheni, M = Mammiferi, P = Piante, R = Rettili

CODICE: per le specie di uccelli di cui agli Allegati IV e V, dove utilizzato sia con codice corrispondente reperibile sul portale di riferimento, sia il nome scientifico.

S: nell'eventualità che i dati sulle specie siano sensibili e se ne debba impedire la visione al pubblico, inserire: "SI"

NP: nell'eventualità che una specie non sia presente nel sito inserire: "X" (facoltativo)

Unità: i = individui, p = coppie - o altre unit secondo l'elenco standardizzato delle popolazioni e dei codici in conformità degli obblighi di rendicontazione di cui agli Articoli 12 e 17 (cfr. [portale di riferimento](#))

Cat.: Categorie di abbondanza: C = comune, R = rara, V = molto rara, P = presente

Categorie di motivazioni: IV, V: Specie di cui all'allegato corrispondente (Direttiva Habitat), A: Dati dal Libro Rosso Nazionale; B: Specie endemiche; C: Convenzioni Internazionali; D: altri motivi.

4. DESCRIZIONE DEL SITO

4.1 Caratteristiche generali del sito

[Back to top](#)

Classe di habitat	% Copertura
N06	100
Copertura totale delle classi di habitat	100

Altre caratteristiche del sito

Bacino artificiale ottenuto dallo sbarramento di un affluente del fiume Ofanto, situato al centro dell'Appennino campano.

4.2 Qualità e importanza

Vegetazione acquatica di tipo secondario. Lago affiancato da estese quercete. Area interessante per diverse specie di uccelli nidificanti (Milvus milvus) e migratori (Falco naumanni).

4.3 Minacce, pressioni e attività con un impatto sul sito

4.4 Proprietà (facoltativo)

Tipo	[%]
Nazionale/Federale	0
Statale/Provinciale	0
Pubblica Locale/Municipale	0
Qualsiasi tipo di propriet pubblica	0
Proprietà congiunta o co-proprietà	0
Privata	0
Sconosciuta	0
Totale	0

4.5 Documentazione (facoltativo)

Picariello O., Russo D., Moschetti G., Scabba S., 1996 - Gli Animali Selvatici. In: La verde Irpinia. Paesaggio, natura, ambiente. Storia naturale della provincia di Avellino. in Picariello O. & Laudadio C. (eds), Sellino & Barra, Avellino Maio N.- 1996 - Riserve naturali dell'Irpinia. In: La verde Irpinia. Paesaggio, natura, ambiente. Storia naturale della provincia di Avellino. in Picariello O. & Laudadio C. (eds), Sellino & Barra, Avellino: 329-352 pp. AAVV 2011. I Rapaci diurni della Campania. Monografia n. 10 ASOIM, Napoli.

Link(s):

5. STATO DI PROTEZIONE DEL SITO(facoltativo)

5.1 Tipi di protezione al livello nazionale e regionale:

[Back to top](#)

Codice	Copertura [%]
IT00	100

5.2 Relazione del sito descritto con altri siti:

designato a livello nazionale e regionale:

Codice del tipo	Nome del sito	Tipo	Copertura [%]
-----------------	---------------	------	---------------

5.3 Designazione del sito

6. GESTIONE DEL SITO

6.1 Organismo/i responsabile/i della gestione del sito:

[Back to top](#)

Organismo:	Regione Campania
Indirizzo:	
Indirizzo E-mail:	



NATURA 2000 - STANDARD DATA FORM

For Special Protection Areas (SPA),
Proposed Sites for Community Importance (pSCI),
Sites of Community Importance (SCI) and
for Special Areas of Conservation (SAC)

SITO **IT8040005**
NOME SITO **Bosco di Zampaglione (Calitri)**

INDICE

- [1. IDENTIFICAZIONE DEL SITO](#)
- [2. UBICAZIONE DEL SITO](#)
- [3. INFORMAZIONI ECOLOGICHE](#)
- [4. DESCRIZIONE DEL SITO](#)
- [5. STATO DI PROTEZIONE DEL SITO](#)
- [6. GESTIONE DEL SITO](#)
- [7. MAPPA DEL SITO](#)

Stampa il formulario

1. IDENTIFICAZIONE DEL SITO

[Back to top](#)

1.1 Tipo B	1.2 Codice del sito IT8040005
----------------------	---

1.3 Nome del sito

Bosco di Zampaglione (Calitri)

1.4 Data della prima compilazione 1995-05	1.5 Data di aggiornamento 2022-12
---	---

1.6 Responsabile:

Nome/Organizzazione :	Regione Campania UOD Gestione Risorse Naturali Protette
Indirizzo:	Centro Direzionale isola C3, Viale della Costituzione, 80143 Napoli
Indirizzo e-mail:	natura2000@regione.campania.it

1.7 Data della proposta di designazione e della designazione/classificazione:

Data di classificazione del sito come ZPS:	No data
Riferimento normativo nazionale per la designazione in quanto ZPS:	No data
Data in cui il sito stato proposto per la designazione SIC:	1995-05
Data in cui il sito stato confermato SIC:	No data
Data in cui il sito stato designato quale ZSC:	2019-05
Riferimento normativo nazionale per la designazione in quanto ZSC:	DM 21/05/2019 - G.U. 129 del 04-06-2019
Spiegazione/i:	

2. UBICAZIONE DEL SITO

2.1 Ubicazione del centro del sito [gradi decimali]:

[Back to top](#)

Longitudine
15,480833

Latitudine
40,938333

2.2 Superficie [ha]:

9514

2.3 Zona marina [%]

0

2.4 Lunghezza del sito [km]:

0

2.5 Codice e nome della regione amministrativa

Codice NUTS livello 2

Nome della regione

ITF3	Campania
------	----------

2.6 Regione/i biogeografica/che

Mediterranea

(100%)

3. INFORMAZIONI ECOLOGICHE

3.1 Tipi di habitat presenti nel sito e valutazione del sito rispetto ad essi

[Back to top](#)

Tipi di habitat dell'allegato I						Valutazione del sito			
Codice	PF	NP	Superficie [ha]	Grotte [numero]	Qualità dei dati	A B C D		A B C	
						Rappresentatività	Superficie relativa	Grado di conservazione	Valutazione globale

PF: per gli habitat che possono avere una forma prioritaria oppure non prioritaria (6210, 7130, 9430), inserire una "X" nella colonna PF se la forma prioritaria.

NP: per un habitat che non esiste pi nel sito inserire "X" (facoltativo).

Superficie: possibile inserire valori decimali.

Grotte: per i tipi di habitat 8310 e 8330 (grotte) inserire il numero di grotte se non disponibile una stima della superficie.

Qualità dei dati: G = 'Buona' (per esempio: provenienti da indagini); M = 'Media' (per esempio: sulla base di dati parziali con alcune estrapolazioni); P = 'Scarsa' (per esempio: sulla base di una stima approssimativa).

3.2 Specie di cui all'articolo 4 della Direttiva 2009/147/CE e Allegato II della Direttiva 92/43/CEE e valutazione del sito in relazione alle stesse

Specie			Popolazione del sito							Valutazione del sito				
Gruppo	Codice	Nome scientifico	S	NP	Tipo	Dimensioni		Unità	Cat. di abbondanza	Qualità dei dati	A B C D		A B C	
						Min	Max		C R V P		Popolazione	Conservazione	Isolamento	Va glic
A	5357	Bombina orientalis			p				R	DD	C	A	C	A
A	1167	Triturus cristatus			p				R	DD	C	B	C	B
B	A247	Alauda arvensis			w				R	DD	C	B	C	B
B	A247	Alauda arvensis			r				P	DD	C	B	C	B
B	A224	Circus cyaneus			r	1	5	p		P	C	B	C	B
B	A113	Coturnix coturnix			r	1	5	p		P	C	B	C	B
B	A338	Lanius collurio			r	6	10	p		P	C	B	C	B
B	A246	Lullula arborea			r				P	DD	C	B	C	B
B	A210	Strattonia hortor			r				P	DD	C	B	C	B
B	A283	Turdus merula			p				P	DD	C	B	C	B
B	A285	Turdus philomelos			c				C	DD	C	B	C	B
B	A285	Turdus philomelos			w				C	DD	C	B	C	B
I	1088	Cerambyx scabra			p				P	DD	C	A	B	A
I	1062	Melanocorypha amurensis			p				R	DD	C	A	C	A
M	1355	Lutra lutra			p				R	DD	B	A	B	B

M	1310	Miniopterus schreibersi		r				P	DD	C	B	C	B
M	1307	Myotis blythii		p				P	DD	C	B	C	B
M	1324	Myotis myotis		p				P	DD	C	B	C	B
M	1304	Rhinolophus ferrumequinum		p				P	DD	C	B	C	B
M	1303	Rhinolophus hipposideros		p				R	DD	C	B	C	B
R	1279	Elapha quatuorlineata		p				R	DD	C	A	C	A

Gruppo: A = Anfibi, B = Uccelli, F = Pesci, I = Invertebrati, M = Mammiferi, P = Piante, R = Rettili

S: nell'eventualità che i dati sulle specie siano sensibili e se ne debba impedire la visione al pubblico inserire: "SI"

NP: nell'eventualità che una specie non sia pi presente nel sito, inserire: "X" (facoltativo)

Tipo: p = permanente, r = riproduttivo, c = concentrazione, w = svernamento (per piante e specie non-migratorie usare "p")

Unit: i = individui, p = coppie - o altre unit secondo l'elenco standardizzato delle popolazioni e dei codici, in conformit degli obblighi di rendicontazione di cui agli Articoli 12 e 17 (cfr. [portale di riferimento](#)).

Categoria di abbondanza (Cat.): C = comune, R = rara, V = molto rara, P = presente - da compilare se la qualit dei dati insufficiente (DD) o in aggiunta alle informazioni sulla dimensione della popolazione.

Qualit dei dati: G = 'Buona' (per esempio: provenienti da indagini); M = 'Media' (per esempio: in base ai dati parziali con alcune estrapolazioni); P = 'Scarsa' (Per esempio: stima approssimativa); DD = 'dati insufficienti' (categoria da utilizzare in caso non sia disponibile neppure una stima approssimativa della dimensione della popolazione; in questo caso, il campo relativo alla dimensione della popolazione rimane vuoto.ma il campo "categorie di abbondanza" va riempito)

3.3 Altre specie importanti di flora e fauna (facoltativo)

Specie			Popolazione sul sito				Motivazione								
Gruppo	CODICE	Nome scientifico	S	NP	Dimensione		Unità	Cat. di abbondanza	Allegato specie		Altre categorie				
					Min	Max		C R V P	IV	V	A	B	C	D	
A		Hyla italica						R			X				
A	6956	Lisotriton italicus						C	X						
I		Acanthobrahmaea auronasa						P						X	
I		Lucanus tetraodon						P						X	
I		Onychogomphus forcipatus						P					X		
M	1363	Felis silvestris						R	X						
R		Chalcides chalcides						R					X		
R	5670	Hieracium viridiflorus						C	X						
R	5179	Lacerta bilineata						C					X		
R	1292	Natrix tessellata						R	X						
R	1250	Podarcis siculus						C	X						
R	5369	Zamenis lineatus						R	X						

Gruppo: A = Anfibi, B = Uccelli, F = Pesci, Fu = Funghi, I = Invertebrati, L = Licheni, M = Mammiferi, P = Piante, R = Rettili

CODICE: per le specie di uccelli di cui agli Allegati IV e V, dove utilizzato sia con codice corrispondente reperibile sul portale di riferimento, sia il nome scientifico.

S: nell'eventualità che i dati sulle specie siano sensibili e se ne debba impedire la visione al pubblico, inserire: "SI"

NP: nell'eventualità che una specie non sia pi presente nel sito inserire: "X" (facoltativo)

Unità: i = individui, p = coppie - o altre unit secondo l'elenco standardizzato delle popolazioni e dei codici in conformit degli obblighi di rendicontazione di cui agli Articoli 12 e 17 (cfr. [portale di riferimento](#))

Cat.: Categorie di abbondanza: C = comune, R = rara, V = molto rara, P = presente

Categorie di motivazioni: IV, V: Specie di cui all'allegato corrispondente (Direttiva Habitat), A: Dati dal Libro Rosso Nazionale ; B: Specie endemiche; C: Convenzioni Internazionali; D: altri motivi.

4. DESCRIZIONE DEL SITO

4.1 Caratteristiche generali del sito

[Back to top](#)

Classe di habitat	% Copertura
N19	100
Copertura totale delle classi di habitat	100

Altre caratteristiche del sito

Numerosi tipi di habitat concentrati su di un vasto e dolce crinale del fiume Ofanto.

4.2 Qualità e importanza

Boschi misti con Quercus sp. ed Acer sp. Zone umide. Importanti comunita' ornitiche nidificanti (Lanus collurio, Lullula arborea), erpetologiche ed entomologiche. Stazione relictta del Lepidottero Acanthobrahmaea europaea.

4.3 Minacce, pressioni e attività con un impatto sul sito

4.4 Proprietà (facoltativo)

Tipo	[%]
Pubblica Nazionale/Federale	0
Statale/Provinciale	0

Locale/Municipale	0
Qualsiasi tipo di propriet pubblica	0
Proprietà congiunta o co-proprietà	0
Privata	0
Sconosciuta	0
Totale	0

4.5 Documentazione (facoltativo)

Picariello O., Russo D., Moschetti G., Scebba S., 1996 - Gli Animali Selvatici. In: La verde Irpinia. Paesaggio, natura, ambiente. Storia naturale della provincia di Avellino. In Picariello O. & Laudadio C. (eds), Sellino & Barra, Avellino Maio N.- 1996 - Riserve naturali dell'Irpinia. In: La verde Irpinia. Paesaggio, natura, ambiente. Storia naturale della provincia di Avellino. In Picariello O. & Laudadio C. (eds), Sellino & Barra, Avellino: 329-352 pp. AAVV 2011. I Rapaci diurni della Campania. Monografia n. 10 ASOIM, Napoli.

Link(s):

5. STATO DI PROTEZIONE DEL SITO(facoltativo)

5.1 Tipi di protezione al livello nazionale e regionale:

[Back to top](#)

Codice	Copertura [%]
IT00	100

5.2 Relazione del sito descritto con altri siti:

designato a livello nazionale e regionale:

Codice del tipo	Nome del sito	Tipo	Copertura [%]

5.3 Designazione del sito

6. GESTIONE DEL SITO

6.1 Organismo/i responsabile/i della gestione del sito:

[Back to top](#)

Organismo:	Regione Campania
Indirizzo:	
Indirizzo E-mail:	

4. LOCALIZZAZIONE DI DETTAGLIO DEL PROGETTO IN RAPPORTO ALLE ZSC

Relativamente alla ZSC Lago di San Pietro-Aquilaverde, il wtg più prossimo (wtg 5) risulta essere distante circa 1,65 km. Relativamente alla ZSC Valle Ofanto-Lago di Capacciotti, il wtg più prossimo (wtg 3) risulta essere distante circa 0,83 km. Relativamente alla ZSC Bosco Zampaglione (Calitri), il wtg più prossimo (wtg 1) risulta essere distante circa 4,25km.

L'area dell'impianto in progetto è caratterizzata dalla presenza di seminativi, con appezzamenti di cereali (soprattutto grano), altri a riposo (maggese), ed altri coltivati a leguminose.

Si tratta di un ambito a basso valore di naturalità, sottoposto a continue modificazioni con banalizzazione della composizione floristica. Tuttavia, si rilevano, nelle vallecole verso il fiume Ofanto, aree caratterizzate dalla presenza di boschi residuali costituiti da querce caducifoglie. In queste zone il risultato è un mosaico vegetazionale in cui è possibile distinguere differenti formazioni legate alla medesima serie di successione dinamica il cui stadio finale (climax) è rappresentato da querceti termofili e meso-termofili dominati rispettivamente dalla roverella (*Quercus pubescens*) e dal cerro (*Quercus cerris*), accompagnati da ulteriori specie come *Fraxinus ornus*, *Ostrya carpinifolia*, *Carpinus orientalis*, *Acer monspessulanum*, *Acer campestre*, *Sorbus domestica*, ecc. Tali boschi sono inquadrabili alla Classe *Querco-Fagetea* (Braun-Blanquet et Vlieger 37).

Lo strato arbustivo presente nei boschi è caratterizzato da rovo (*Rubus ulmifolius*), rose (*Rosa canina*, *R. arvensis*, *R. agrestis*), prugnolo (*Prunus spinosa*), biancospino (*Crataegus monogyna*, *C. oxyacantha*) e da specie eliofile quali l'asparago (*Asparagus acutifolius*) ed erbece provenienti dai prati circostanti.

Lo strato erbaceo è composto da specie quali *Allium ursinum*, *Geranium versicolor*, *Galium odoratum*, *Neottia nidus-avis*, *Mycaelis muralis*, *Cardamine bulbifera*, *C. chelidonium*, *C. eptaphylla*. Le specie guida sono *Potentilla micrantha*, *Euphorbia amygdaloides*, *Melica uniflora*, *Lathyrus venetus*, *Daphne laureola*. Se questa flora ricorre negli ambienti a miglior grado di conservazione, negli aspetti degradati si assiste alla ricorrenza di specie prative come *Bellis perennis*, *Rumex acetosella* e *Festuca heterophylla*. Questi fenomeni di degradazione sono innescati da una pressione antropica che si esercita con l'utilizzo del pascolo sotto foresta nel periodo estivo, con i turni di ceduzione ravvicinati e con gli incendi.

Laddove i suoli possiedono ancora una buona differenziazione degli orizzonti pedogenetici su versanti a dolce pendio, ubicati soprattutto ai margini dei querceti, si sviluppano cespuglieti e arbusteti fisionomicamente dominati dalla ginestra (*Spartium junceum*) accompagnati da altre specie tipiche e costruttrici di consorzi arbustivi a largo spettro di diffusione quali *Prunus spinosa*, *Clematis vitalba*. Frequente è anche la presenza di specie forestali a carattere pioniero.

Lungo i corsi d'acqua si rinviene una *vegetazione azonale ripariale* costituita da filari, fasce vegetazionali e foreste di cenosi arboree, arbustive e lianose tra cui abbondano i salici (*Salix purpurea*, *S. eleagnos*, *S. alba*, *S. triandra*), i pioppi (*Populus alba*, *P. canescens*, *P. nigra*), l'olmo campestre (*Ulmus minor*), la sanguinella (*Cornus sanguinea*) e il luppolo (*Humulus lupulus*) riferibili al *Populetalia albae*.

Gli aerogeneratori più prossimi (< 200 m) alle aree caratterizzate dalla presenza di comunità vegetanti di origine spontanea (boschi) risultano essere i wtg 2, 3, 4, 6, 7, 8, 9, 11, 13 e 14.

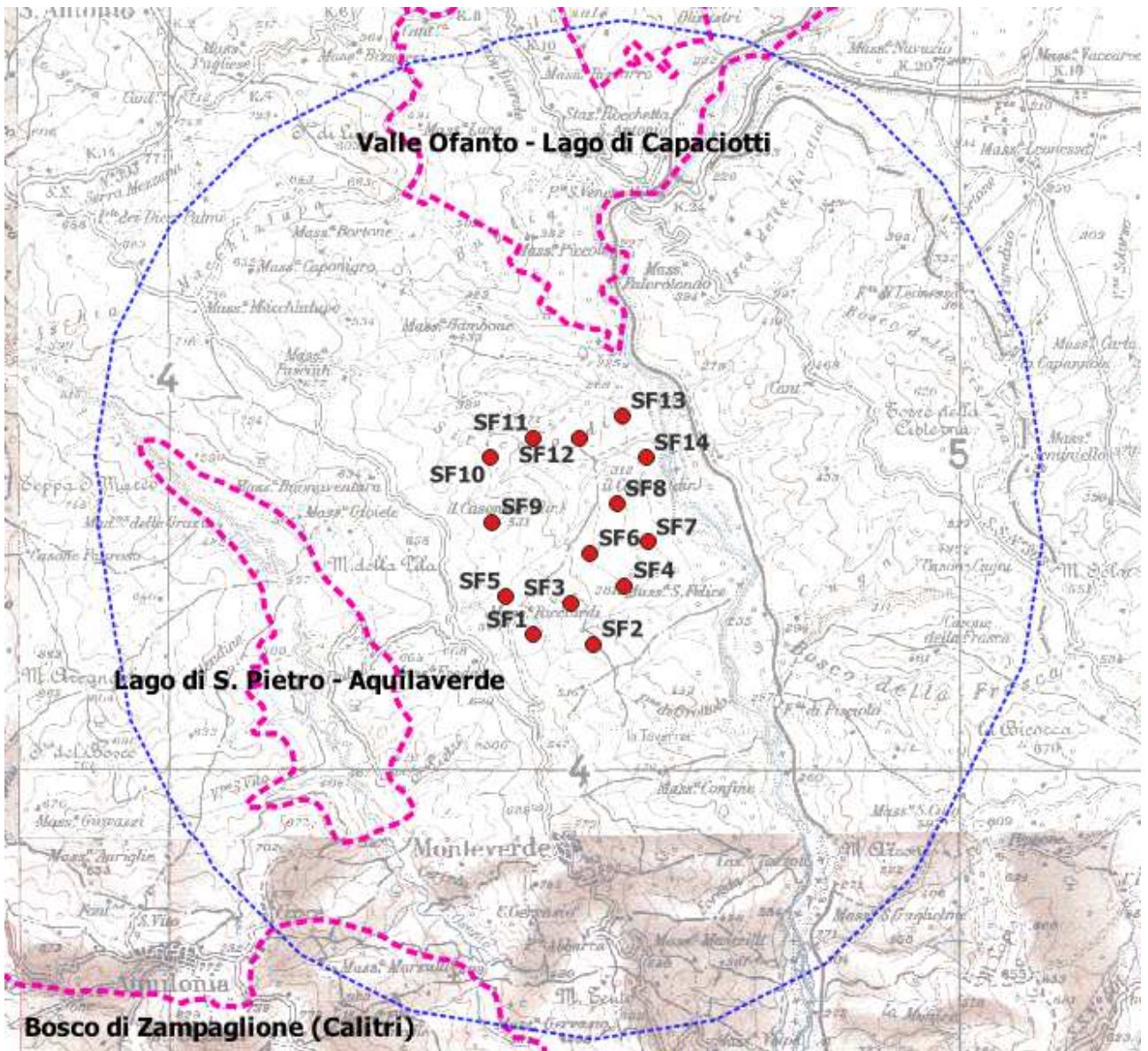

wtg in progetto (pallini rossi), buffer 5 km (tratteggio blu) e ZSC

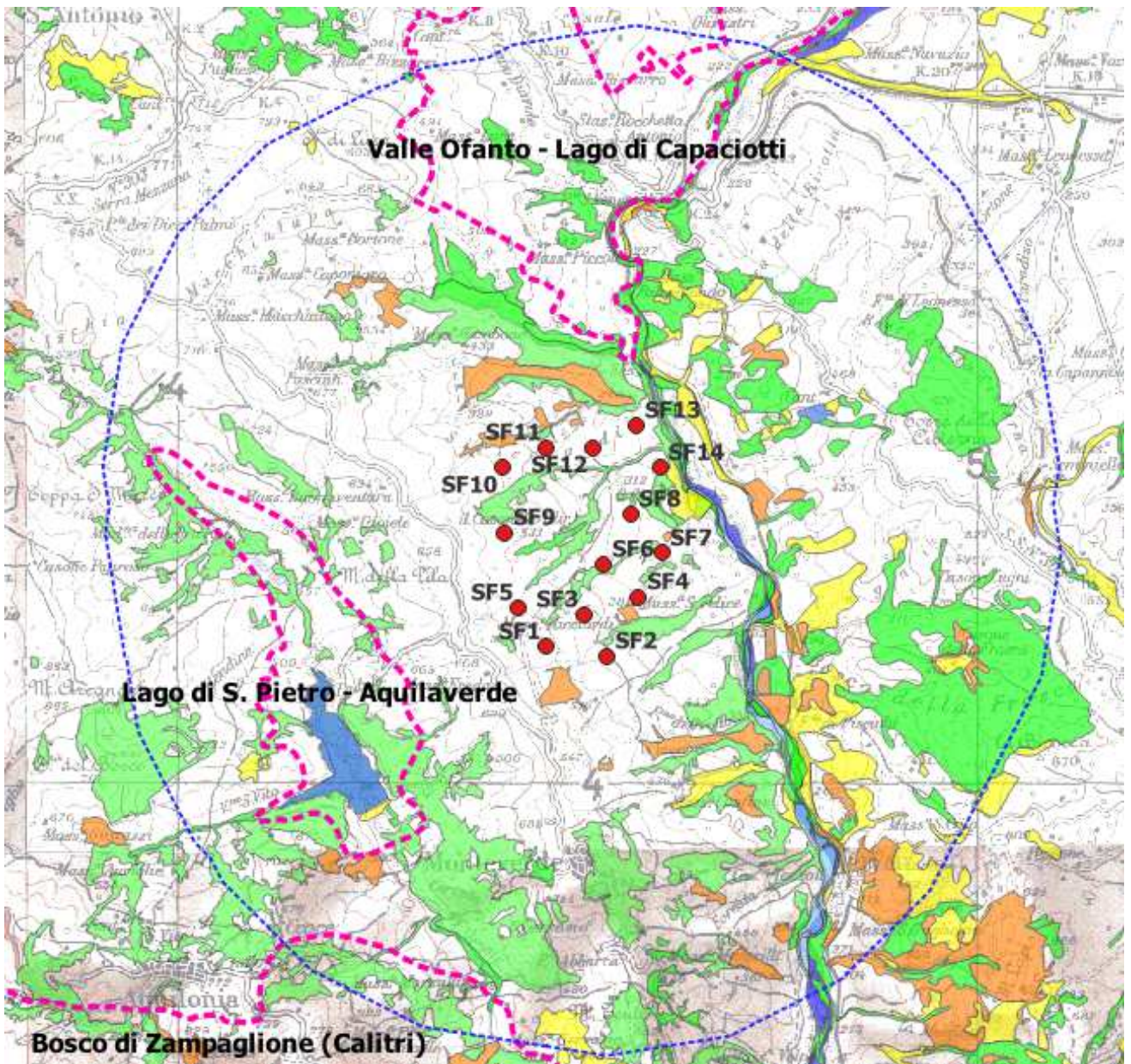

wtg in progetto (pallini rossi), buffer 5 km (tratteggio blu), ZSC, boschi di origine spontanea (in verde), arbusteti (in arancio) e praterie (in giallo)

La Carta della Natura della Regione Campania, realizzata con la collaborazione fra ISPRA e ARPA, pubblicata nel 2018 dall'ISPRA (<http://www.isprambiente.gov.it>), classifica le aree interessate dall'installazione degli aerogeneratori dell'impianto in progetto come "seminativi intensivi e continui". Nella pubblicazione "Gli Habitat della carta della Natura", Manuale ISPRA n. 49/2009, relativamente ai "seminativi intensivi e continui" è riportata la seguente descrizione: *"Si tratta delle coltivazioni a seminativo (mais, soja, cereali autunno-vernini, girasoli, orticole) in cui prevalgono le attività meccanizzate, superfici agricole vaste e regolari ed abbondante uso di sostanze concimanti e fitofarmaci. L'estrema semplificazione di questi agroecosistemi da un lato e il forte controllo delle specie compagne, rendono questi sistemi molto degradati ambientalmente. Sono inclusi sia i seminativi che i sistemi di serre ed orti"*. Il Valore ecologico, inteso come pregio naturalistico, di questi ambienti è definito "molto basso" e la sensibilità ecologica è classificata "molto bassa", ciò indica una quasi totale assenza di specie di vertebrati a rischio secondo le 3 categorie IUCN - CR,EN,VU (ISPRA, 2004. Il progetto Carta della Natura Linee guida per la cartografia e la valutazione degli habitat alla scala 1:50.000).

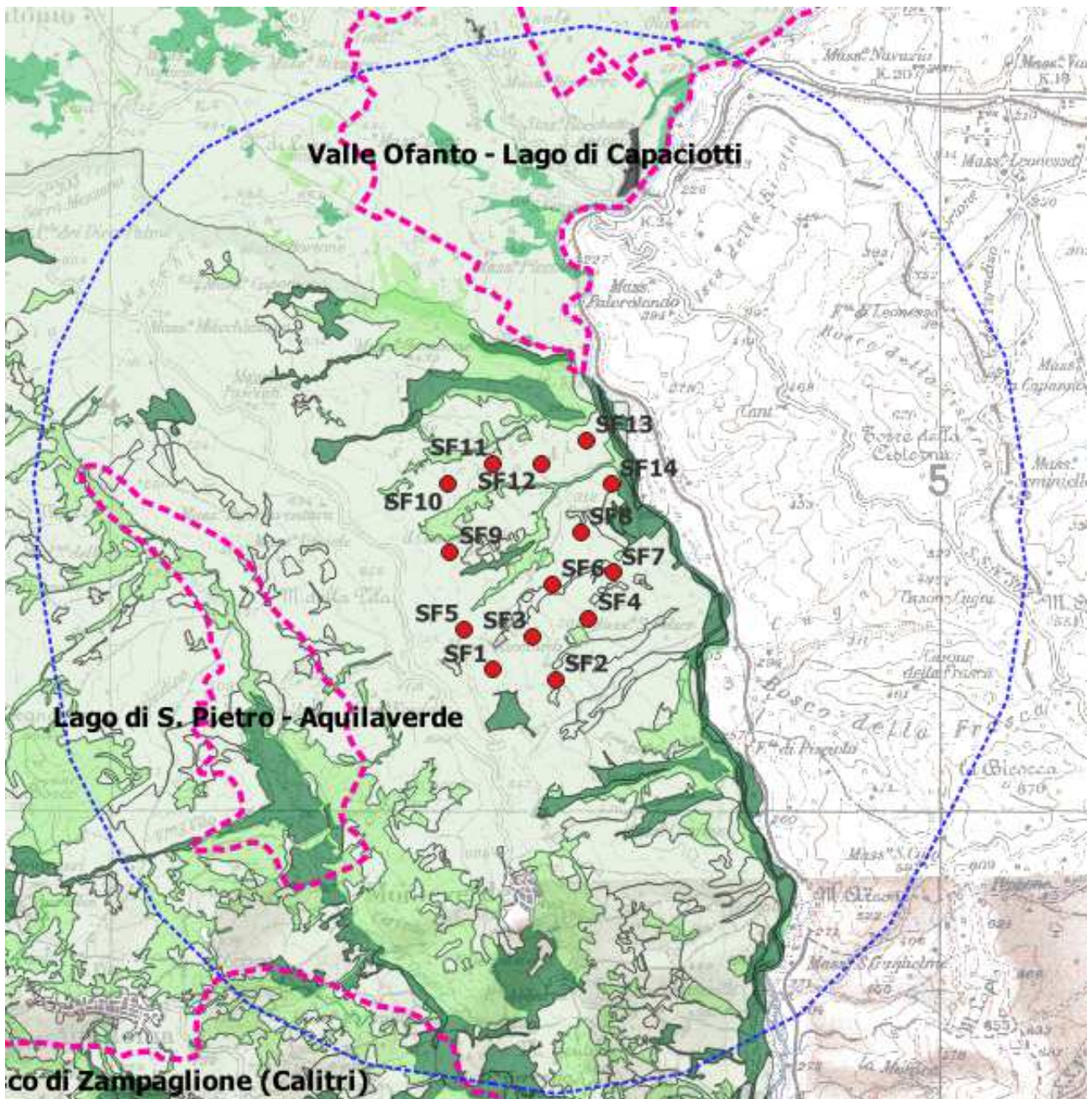

Classe



Classe valore ecologico (fonte: ISPRA 2018)

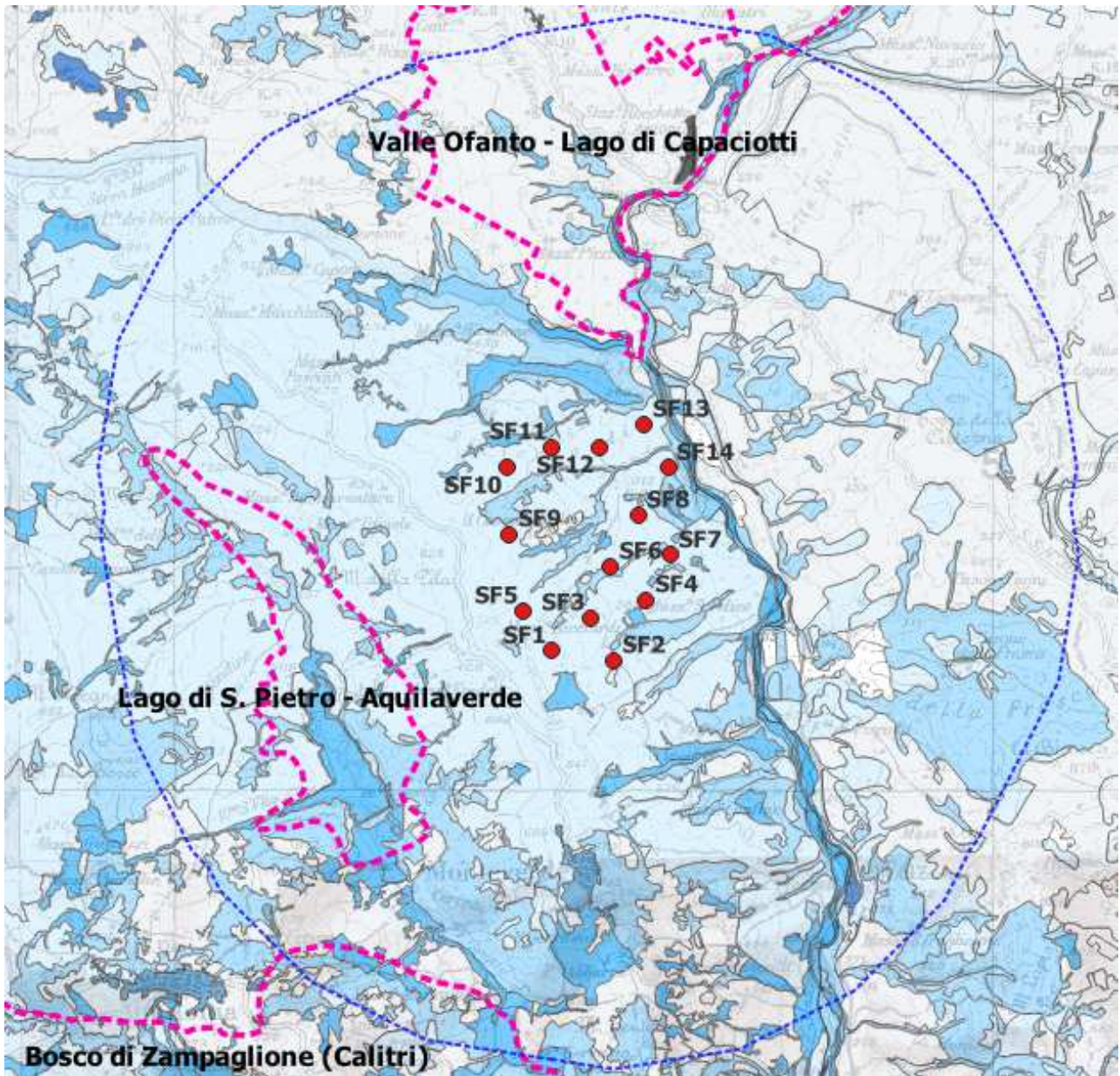

Sensibilità ecologica (fonte: ISPRA 2018)

Fauna nei siti di installazione degli aerogeneratori

Le specie di fauna che potrebbero subire incidenza negativa dagli aerogeneratori in esercizio risultano essere avifauna e chiroterri.

Relativamente all'avifauna e ai chiroterri presenti nei formulari delle ZSC IT9120011 Valle Ofanto - Lago di Capacciotti, della ZSC IT8040008 Lago di San Pietro - Aquilaverde e ZSC IT8040005 Bosco di Zampaglione (Calitri), si segnalano le seguenti specie, riferite all'Art. 4 della Direttiva 2009/147/CEE ed elencati nell'Allegato II della Direttiva 92/43/EEC, che potrebbero potenzialmente frequentare l'area dell'impianto:

	Nome scientifico	Codice Natura 2000	Nome comune	Lista Rossa IUCN vertebrati italiani 2022
CHIROTTERI				
	<i>Myotis blythii</i>	1307	Vespertilio di Blyth	VU
	<i>Myotis daubentonii</i>	1314	Vespertilio di Daubenton	LC
	<i>Myotis emarginatus</i>	1321	Vespertilio smarginato	NT
	<i>Myotis myotis</i>	1324	Vespertilio maggiore	VU
	<i>Pipistrellus kuhlii</i>	2016	Pipistrello albolimbato	LC
	<i>Pipistrellus pipistrellus</i>	1309	Pipistrello nano	LC
	<i>Rhinolophus ferrumequinum</i>	1304	Fero di cavallo maggiore	VU
	<i>Tadarida teniotis</i>	1333	Molosso di cestoni	LC
UCCELLI				
	<i>Alauda arvensis</i>	A247	Allodola	VU
	<i>Alcedo atthis</i>	A229	Martin pescatore	NT
	<i>Anas crecca</i>	A052	Alzavola	EN
	<i>Anas platyrhynchos</i>	A053	Germano reale	LC
	<i>Anthus campestris</i>	A255	Calandro	VU
	<i>Aythya ferina</i>	A255	Moriglione	VU
	<i>Egretta alba</i>	A059	Airone bianco maggiore	LC
	<i>Calandrella brachydactyla</i>	A243	Calandrella	LC
	<i>Calidris alpina</i>	A149	Piovanello pancianera	
	<i>Caprimulgus europaeus</i>	A224	Succiacapre	LC
	<i>Charadrius alexandrinus</i>	A138	Fratino	EN
	<i>Charadrius dubius</i>	A136	Corriere piccolo	LC
	<i>Ciconia nigra</i>	A030	Cicogna nera	VU
	<i>Circaetus gallicus</i>	A080	Biancone	LC
	<i>Circus cyaneus</i>	A082	Albanella reale	NA
	<i>Columba palumbus</i>	A687	Colombaccio	LC
	<i>Coracias garrulus</i>	A231	Ghiandaia marina	LC
	<i>Coturnix coturnix</i>	A113	Quaglia comune	DD
	<i>Egretta garzetta</i>	A026	Garzetta	LC
	<i>Falco biarmicus</i>	A101	Lanario	EN
	<i>Falco naumanni</i>	A095	Grillaio	LC
	<i>Gallinula chloropus</i>	A123	Gallinella d'acqua	LC
	<i>Lanius collurio</i>	A338	Averla piccola	VU
	<i>Lanius minor</i>	A339	Averla cenerina	EN
	<i>Lanius senator</i>	A341	Averla capirossa	EN
	<i>Larus melanocephalus</i>	A176	Gabbiano corallino	NT
	<i>Larus michahellis</i>	A604	Gabbiano reale	LC
	<i>Lanius collurio</i>	A338	Averla piccola	LC
	<i>Larus ridibundus</i>	A179	Gabbiano comune	LC
	<i>Melanocorypha calandra</i>	A242	Calandra	VU
	<i>Milvus migrans</i>	A073	Nibbio reale	VU
	<i>Milvus milvus</i>	A074	Nibbio bruno	LC
	<i>Motacilla flava</i>	A260	Ballerina gialla	LC
	<i>Oenanthe hispanica</i>	A278	Monachella	DD
	<i>Passer hispaniolensis</i>	A355	Passera sarda	VU
	<i>Passer italiae</i>	A621	Passera d'Italia	VU

	Nome scientifico	Codice Natura 2000	Nome comune	Lista Rossa IUCN vertebrati italiani 2022
UCCELLI				
	<i>Passer montanus</i>	A356	Passera mattugia	NT
	<i>Remiz pendulinus</i>	A336	Pendolino	EN
	<i>Saxicola torquata</i>	A276	Saltimpalo	VU
	<i>Thalasseus sandvicensis</i>	A191	Beccapesci	VU
	<i>Streptopelia turtur</i>	A210	Tortora selvatica	LC
	<i>Tadorna tadorna</i>	A048	Volpoca	VU
	<i>Turdus merula</i>	A283	Merlo	LC
	<i>Turdus viscivorus</i>	A287	Tordela	LC
	<i>Turdus philomelos</i>	A285	Tordo bottaccio	LC

Per quanto riguarda l'area dell'impianto più prossima alla ZSC *Valle Ofanto-Lago di Capacciotti*, il database della Regione Puglia (DGR 2442/2018), scaricabile dal SIT Puglia (www.sit.puglia.it), costituito da dati della presenza di specie di fauna di interesse comunitario in allegato II, IV e V della Direttiva 92/43/CE e in allegato I della Direttiva 09/147/CE, che risultano potenzialmente presenti nei quadrati (10x10km) della griglia UTM, segnala la potenziale presenza delle specie elencate nella seguente checklist.

	Nome scientifico	Nome comune	Lista Rossa IUCN vertebrati italiani 2022
CHIROTTERI			
	<i>Rhinolophus ferrumequinum</i>	Ferro di cavallo maggiore	VU
	<i>Myotis blythii</i>	Vespertilio di Blyth	VU
	<i>Pipistrellus pipistrellus</i>	Pipistrello nano	LC
	<i>Myotis daubentoni</i>	Vespertilio di Daubenton	LC
	<i>Myotis emarginatus</i>	Vespertilio smarginato	NT
	<i>Myotis myotis</i>	Vespertilio maggiore	VU
	Nome scientifico	Nome comune	Lista Rossa IUCN vertebrati italiani 2022
UCCELLI			
	<i>Ciconia nigra</i>	Cicogna nera	VU
	<i>Milvus migrans</i>	Nibbio reale	VU
	<i>Milvus milvus</i>	Nibbio bruno	LC
	<i>Circaetus gallicus</i>	Biancone	LC
	<i>Circus cyaneus</i>	Albanella reale	NA
	<i>Falco naumanni</i>	Grillaio	LC
	<i>Falco peregrinus</i>	Falco pellegrino	LC
	<i>Caprimulgus europaeus</i>	Succiacapre	LC
	<i>Coracias garrulus</i>	Ghiandaia marina	LC
	<i>Melanocorypha phacalandra</i>	Calandra	VU
	<i>Alauda arvensis</i>	Allodola	VU
	<i>Lullula arborea</i>	Tottavilla	LC
	<i>Saxicola torquatus</i>	Saltimpalo	EN
	<i>Lanius minor</i>	Averla cenerina	EN
	<i>Lanius senator</i>	Averla capirossa	EN
	<i>Lanius collurio</i>	Averla piccola	VU
	<i>Passer montanus</i>	Passera mattugia	NT
	<i>Passer italiae</i>	Passera d'Italia	VU

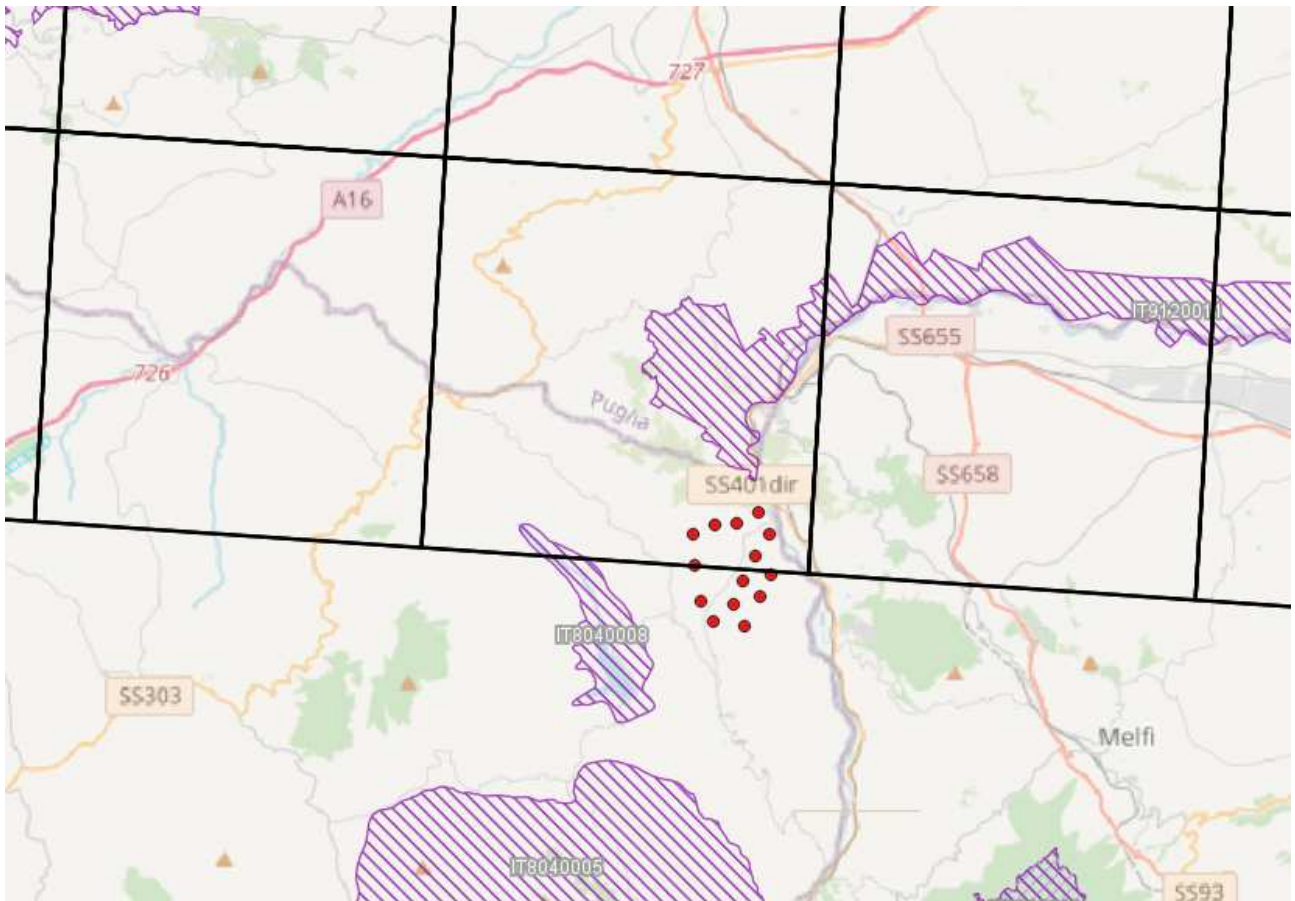

Quadrati (10x10km) della griglia UTM (Database Regione Puglia - DGR 2445/2018), wtg in progetto (pallini rossi) e siti Rete Natura 2000

Categorie e criteri IUCN

La valutazione del rischio di estinzione è basata sulle Categorie e Criteri della Red List IUCN versione 3.1 (IUCN 2001), le Linee Guida per l'Uso delle Categorie e Criteri della Red List IUCN versione 14 (IUCN 2019), e le Linee Guida per l'Applicazione delle Categorie e Criteri IUCN a Livello Regionale versione 3.0 (IUCN 2003, 2012).

Le categorie di rischio sono 11, da Estinto (**EX**, *Extinct*), attribuita alle specie per le quali si ha la definitiva certezza che anche l'ultimo individuo sia deceduto, Estinto in Ambiente Selvatico (**EW**, *Extinct in the Wild*), assegnata alle specie per le quali non esistono più popolazioni naturali ma solo individui in cattività, fino alla categoria Minor Preoccupazione (**LC**, *Least Concern*), adottata per le specie che non rischiano l'estinzione nel breve o medio termine.

Tra le categorie di estinzione e quella di Minor Preoccupazione (**LC**) si trovano le categorie di minaccia (nel riquadro tratteggiato rosso), che identificano specie che corrono un crescente rischio di estinzione nel breve o medio termine: Vulnerabile (**VU**, *Vulnerable*), In Pericolo (**EN**, *Endangered*) e In Pericolo Critico (**CR**, *Critically Endangered*).

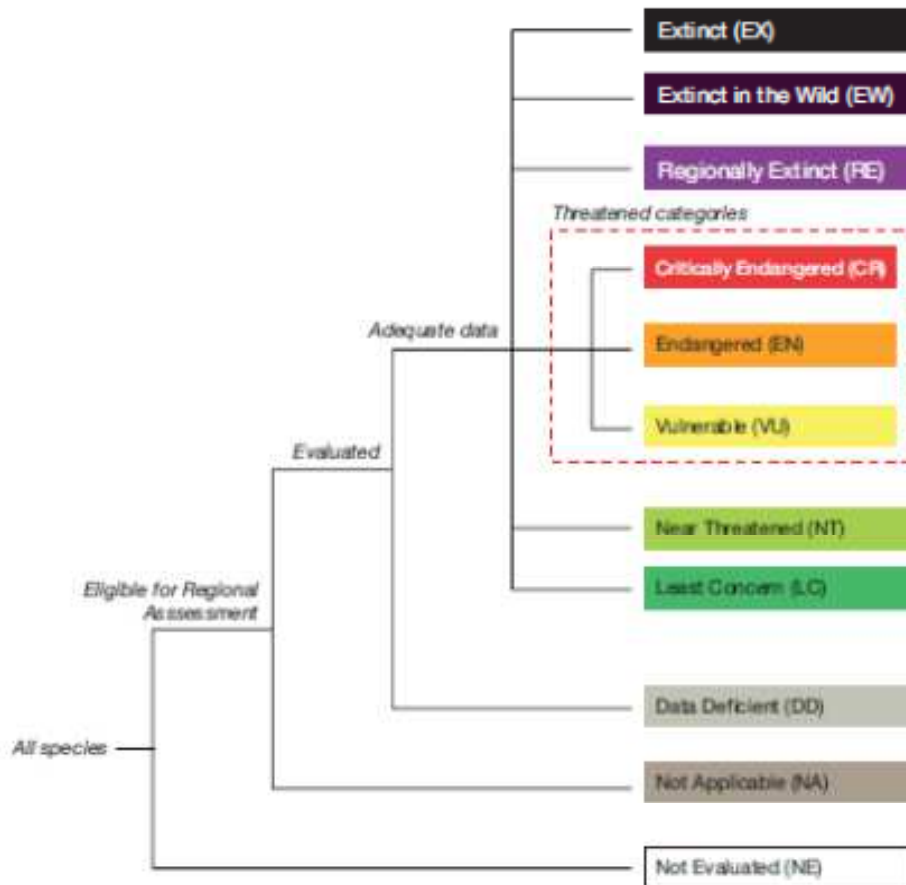

Categorie di rischio di estinzione IUCN a livello non globale (regionale)

Di seguito si riporta la Check list delle specie di avifauna potenzialmente presente, stilata in base alla bibliografia consultata, unitamente alla valutazione delle esigenze ecologiche e degli home range delle specie ed alle caratteristiche ambientali dell'area dell'impianto. Le specie di interesse naturalistico e comunitario sono evidenziate in giallo.

Specie	All. I Direttiva Uccelli 147/09	RED LIST 2022	SPEC	Fenologia
Gru <i>Grus grus</i>	X	RE	2	M
Cicogna nera <i>Ciconia nigra</i>	X	EN	2	BM
Upupa <i>Upupa epops</i>		LC		BM
Picchio verde <i>Picus viridis</i>		LC		BS
Picchio rosso minore <i>Dendrocopos minor</i>		LC		SMB
Picchio rosso maggiore <i>Dendrocopos major</i>		LC		BS
Gruccione <i>Merops apiaster</i>		LC		M
Quaglia <i>Coturnix coturnix</i>		DD		MB
Colombaccio <i>Columba palumbus</i>		LC		BS
Tortora dal collare <i>Streptopelia decaocto</i>		LC		BS
Tortora selvatica <i>Streptopelia turtur</i>		LC		BM
Cuculo <i>Cuculus canorus</i>		LC		BM
Civetta <i>Athene noctua</i>		LC	3	BS
Barbagianni <i>Tyto alba</i>		LC		BS
Assiolo <i>Otus scops</i>		LC		BM
Falco pecchiaiolo <i>Pernis apivorus</i>		LC		M
Sparviere <i>Accipiter nisus</i>		LC		BSM
Nibbio reale <i>Milvus milvus</i>	X	VU	1	SM
Nibbio bruno <i>Milvus migrans</i>	X	LC		M
Biancone <i>Circaetus gallicus</i>	X	LC		O
Poiana <i>Buteo buteo</i>		LC		BS
Gheppio <i>Falco tinnunculus</i>		LC	3	BS
Grillaio <i>Falco naumanni</i>	X	LC	3	M
Pellegrino <i>Falco peregrinus</i>	X	LC		O
Rigogolo <i>Oriolus oriolus</i>		LC		BM
Averla piccola <i>Lanius collurio</i>	X	VU	2	BM
Averla capirossa <i>Lanius senator</i>		VU		BS
Ghiandaia <i>Garrulus glandarius</i>		LC		BS
Gazza <i>Pica pica</i>		LC		BS
Corvo imperiale <i>Corvus corax</i>		LC		SB ¹
Taccola <i>Corvus monedula</i>		LC		BS

Specie	All. I Direttiva Uccelli 147/09	RED LIST 2022	SPEC	Fenologia
Cornacchia grigia <i>Corvus cornix</i>		LC		BS
Cinciarella <i>Cyanistes caeruleus</i>		LC		BS
Cinciallegra <i>Parus major</i>		LC		BS
Tottavilla <i>Lullula arborea</i>	X	LC	2	BSM
Allodola <i>Alauda arvensis</i>		VU	3	BSM
Cappellaccia <i>Galerida cristata</i>		LC	3	BSM
Calandra <i>Melanocorypha calandra</i>	X	VU	3	BSM
Rondine <i>Hirundo rustica</i>		NT	3	BM
Balestruccio <i>Delichon urbicum</i>		NT	2	BM
Capinera <i>Sylvia atricapilla</i>		LC		BS
Sterpazzola <i>Sylvia communis</i>		LC		BM
Sterpazzolina comune <i>Sylvia cantillans</i>		LC		BM
Merlo <i>Turdus merula</i>		LC		BS
Tordo bottaccio <i>Turdus philomelo</i>		LC		M
Tordela <i>Turdus viscivors</i>		LC		M
Pettiroso <i>Erithacus rubecula</i>		LC		BS
Usignolo <i>Luscinia megarhynchos</i>		LC		BM
Culbianco <i>Oenanthe oenanthe</i>				M
Passero solitario <i>Monticola solitarius</i>		LC		BS
Saltimpalo <i>Saxicola rubicola</i>		EN		BSM
Passera d'Italia <i>Passer italiae</i>		NT	2	BS
Pispola <i>Anthus pratensis</i>			1	MW
Fringuello <i>Fringilla coelebs</i>		LC		BS
Fanello <i>Linaria cannabina</i>		NT	2	BS
Cardellino <i>Carduelis carduelis</i>		NT		BS
Verdone <i>Chloris chloris</i>		NT		BS
Verzellino <i>Serinus serinus</i>		LC	2	BS
Strillozzo <i>Emberiza calandra</i>		LC	2	BS
Zigolo nero <i>Emberiza cirius</i>		LC		BSM

FENOLOGIA NELL'AREA PRESA IN ESAME: **M** = Migratrice regolare (Migratory, Migrant), **S** = Sedentaria o Stazionaria (Sedentary, Resident), **B** = Nidificante (Breeding), **W** = Svernante (Wintering, Winter Visitor), **O** = occasionale - **2009/147/CE** = Direttiva Uccelli 2009/147/CE. - **RED-LIST italiana** 2022 degli uccelli nidificanti in Italia (Gustin *et al.*, 2022) e **IUCN Global Red List 2022**: Vulnerabile (VU); Quasi Minacciato (NT); Carente di Dati (DD); "a Minore Preoccupazione"(LC). - **BirdLife International (2017) Categoria**: SPEC 1 = specie minacciate a livello globale; SPEC 2 = specie la cui popolazione globale è concentrata in Europa con status di conservazione sfavorevole; SPEC 3 = specie la cui popolazione globale non è concentrata in Europa ma con status di conservazione sfavorevole. -

Tra le specie di avifauna di interesse conservazionistico si segnala la potenziale presenza della cicogna nera *Ciconia nigra*, del nibbio reale *Milvus milvus*, del nibbio bruno *Milvus migrans*, del Grillaio *Falco naumanni* e della Calandra *Melanocorypha calandra*.

Relativamente alla cicogna nera, si evidenzia la presenza di un sito di nidificazione in prossimità del corso del *Fiume Ofanto*, nel territorio del comune di Monteverde (AV). Il sito è seguita ogni anno dai soci dell'ASOIM (Associazione Studi Ornitologici Italia Meridionale). Nel periodo 2009 – 2022 si sono registrate nidificazioni tutti gli anni con l'involo, complessivamente, di 39 giovani.

Negli ultimi 3 anni, sono aumentate le segnalazioni in periodo riproduttivo di adulti nella provincia di Benevento e Salerno. In particolare nei territori della Val Fortore e della Valle del Tammaro, per il Sannio, e del Vallo di Diano per il salernitano.

L'area dell'impianto in progetto, risulta comunque, ai margini dell'areale della specie, e, stante le caratteristiche ambientali, non risulta ottimale per la riproduzione (mancano pareti rocciosi e boschi maturi con alberi di grandi dimensioni) e l'alimentazione (mancano torrenti a lento scorrimento, paludi inframmezzate da alberi, acquitrini, piccoli specchi d'acqua, dove le cicogne possono catturare piccola fauna acquatica).



areale cicogna nera (AA.VV., 2018)

I seminativi costituiscono potenziali aree trofiche per alcune specie di rapaci, sia diurni che notturni, soprattutto Gheppio (*Falco tinnunculus*), Poiana (*Buteo buteo*), Barbagianni (*Tyto alba*) e Civetta (*Athena noctua*), ma anche dal nibbio reale (*Milvus milvus*), che è presente nella confinante Basilicata con la popolazione italiana più numerosa, pari ad oltre il 70% dell'intera popolazione nazionale (Allavena S. et al., 2007; Sigismondi A. et al., 2007).

Relativamente ai chiroteri, certamente *Pipistrellus kuhlii*, *Pipistrellus pipistrellus* e *Hypsugo savii*, da verificare, con rilievi bioacustici, la presenza di altre specie.

Al fine di ottenere una reale valutazione delle presenze e delle frequenze delle specie di interesse conservazionistico, si consiglia di svolgere:

- il monitoraggio ante operam dell'avifauna svernata e migratoria e la ricerca di eventuali siti di nidificazione di rapaci entro 500 m dai wtg in progetto;
- il monitoraggio bioacustico per i chiroteri.

5. IDENTIFICAZIONE E DESCRIZIONE DEGLI EFFETTI DEL PROGETTO SULLE ZSC

Eventuali impatti diretti, indiretti e secondari

Va evidenziato, innanzitutto, che si verificherà esclusivamente un impatto diretto sulla vegetazione presente nell'area dove verranno realizzati i manufatti previsti in progetto (aerogeneratore, pista di accesso, cavidotto interrato). Considerando che i terreni direttamente interessati dalle opere e anche quelli circostanti sono attualmente coltivati (colture cerealicole), gli impatti provocati dalle opere in progetto sulla componente botanico-vegetazionale presente sulle aree oggetto d'intervento è nulla attesa la scarsa rilevanza delle specie vegetali presenti in quest'area. Gli impatti dell'impianto eolico sulla componente floristico-vegetazionale dell'area, non incidendo direttamente su quegli elementi ritenuti di maggior pregio naturalistico, non determineranno:

- 1) riduzione di habitat;
- 2) impatto su singole popolazioni;
- 3) modificazioni degli habitat.

RIDUZIONE DELL'HABITAT

L'occupazione di territorio da parte degli aerogeneratori e delle annesse strutture non determinerà alcuna riduzione di habitat comunitario e prioritario.

IMPATTO SU SINGOLE POPOLAZIONI

La sottrazione di spazio per la realizzazione delle torri eoliche non incide su singole popolazioni di specie botaniche di particolare valore naturalistico.

MODIFICAZIONI DELL'HABITAT

Il termine habitat, qui utilizzato nella sua accezione scientifica di insieme delle condizioni chimico fisiche della stazione di una specie vegetale, risulta fondamentale per l'affermazione e la persistenza delle specie dato che queste ultime sincronizzano il proprio ciclo ontogenetico con le sequenze dei parametri ambientali. Alterazioni dell'habitat possono conseguentemente modificare la struttura di una comunità consentendo l'ingresso di specie meglio adattate alle nuove condizioni, eliminandone altre e/o alterando i rapporti di abbondanza-dominanza tra le specie esistenti. Una valutazione delle correlazioni tra modeste modifiche dei parametri chimico-fisici e le conseguenti dinamiche vegetazionali sono estremamente complesse. Nel caso specifico, poi che queste lievi variazioni debbano influenzare specie poste a notevole distanza, risulta estremamente improbabile.

Incidenza degli aerogeneratori sull'avifauna

L'impatto derivante dagli impianti eolici sulla fauna può essere distinto in "diretto", dovuto alla collisione degli animali con gli aerogeneratori, ed "indiretto" dovuto alla modificazione o perdita degli habitat e al disturbo.

Gli Uccelli e i Chiroteri sono i gruppi maggiormente soggetti agli impatti diretti, in particolare i rapaci e i migratori in genere, sia notturni che diurni. Queste sono le categorie a maggior rischio di collisione con le pale degli aerogeneratori (Orloff e Flannery, 1992; Anderson et al., 1999; Johnson et al., 2000; Thelander e Ruge, 2001).

Fin dagli inizi degli anni novanta del secolo scorso, con l'emergere delle prime evidenze sull'impatto generato dalle turbine eoliche sull'avifauna, il mondo scientifico, e conservazionistico, ha rivolto sempre maggiore attenzione al gruppo dei chiroteri, mammiferi che, per la loro peculiarità di spostarsi e alimentarsi in volo, sono potenzialmente esposti ad impatti analoghi a quelli verificati sugli uccelli. I primi lavori scientifici pubblicati in Europa risalgono al 1999 (Bach *et al.* 1999, Rahmel *et al.* 1999), poco dopo, Johnson *et al.* (2000) riportavano i primi dati per gli Stati Uniti d'America, evidenziando come, in più occasioni, il numero di chiroteri morti a causa di collisioni con le pale superasse quello degli uccelli.

Negli ultimi anni, con la straordinaria diffusione degli impianti eolici, sono stati realizzati numerosi studi di questo tipo, molti dei quali hanno messo in evidenza la presenza di impatti significativi, con il ritrovamento di molti soggetti morti a seguito di collisioni con le pale eoliche, soprattutto durante il periodo della migrazione (per l'Europa, cfr. Brinkmann *et al.* 2006, Rodrigues *et al.* 2008, Rydell *et al.* 2010; per gli USA cfr. Johnson *et al.* 2004, GAO 2005, Fiedler *et al.* 2007). L'entità dell'impatto risulta correlata con la densità di chiroteri presenti nell'area e mostra comunque una certa variabilità (Rodrigues *et al.* 2008).

Per quanto riguarda la fauna, sicuramente il gruppo tassonomico più esposto ad interazioni con gli impianti eolici è costituito dagli uccelli.

C'è però da considerare che tutte le specie animali, comprese quelle considerate più sensibili, in tempi più o meno brevi, si adattano alle nuove situazioni al massimo deviando, nei loro spostamenti, quel tanto che basta per evitare l'ostacolo. C'è inoltre da sottolineare che la torre e le pale di un impianto eolico, essendo costruite in materiali non trasparenti e non riflettenti, vengono perfettamente percepiti dagli animali anche in relazione al fatto che il movimento delle pale risulta lento (soprattutto negli impianti di nuova generazione) e ripetitivo, ben diverso dal passaggio improvviso di un veicolo. In ultimo è da sottolineare che, per quanto le industrie produttrici degli impianti tendano a rendere questi il più silenziosi possibile, in ogni caso in prossimità di un aerogeneratore è presente un consistente livello di rumore (si va dai 101 ai 130 dB a seconda della tipologia), cosa che mette sull'avviso gli animali già ad una certa distanza (l'abbattimento del livello di rumore è tale che a 250 m. di distanza il livello è pari a circa 40 dB). Appare evidente che strutture massicce e visibili come gli impianti eolici siano molto più evitabili di elementi mobili non regolari come i veicoli e che tali strutture di produzione di energia non sono poste in aree preferenziali di alimentazione di fauna sensibile. Non sono inoltre da sottovalutare gli impatti ancor più perniciosi dovuti alla combustione delle stoppie di grano, le distruzioni di nidiate in conseguenza alla mietitura, l'impatto devastante dei prodotti chimici utilizzati regolarmente in agricoltura per i quali non si attuano misure cautelative nei confronti della fauna in generale e dell'avifauna in particolare.

In conclusione si può affermare che appare possibile che in rari casi vi possa essere interazione, ma le osservazioni compiute finora in siti ove gli impianti eolici sono in funzione da più tempo autorizzano a ritenere sporadiche queste interazioni qualora si intendano come possibilità di impatto degli uccelli contro le pale.

In merito alla presenza di avifauna migratoria nel sito dell'impianto in progetto, si fa osservare che l'area non risulta interessata da significativi movimenti migratori. A conferma di ciò si evidenzia che:

- i due siti più importanti per la migrazione degli uccelli, più prossimi al sito del progetto, risultano essere Capo d'Otranto (LE) e il promontorio del Gargano con le Isole Tremiti. Entrambi i siti sarebbero interessati da due principali direttrici, una SO-NE e l'altra S-N. Nel primo caso gli uccelli attraverserebbero il mare Adriatico per raggiungere le sponde orientali dello stesso mare, mentre nel secondo caso i migratori tenderebbero a risalire la penisola;



Principali siti di monitoraggio della migrazione dei rapaci diurni e dei grandi veleggiatori

- le principali direttrici di migrazione dell'avifauna si sviluppano dallo stretto di Messina all'istmo di Marcellinara, da cui si diramano due direttrici principali: una lungo la costa tirrenica; l'altra in direzione di Punta Alice, nel crotonese (con passaggio anche da Isola di Capo Rizzuto), e poi verso il Salento, dopo aver attraversato il Golfo di Taranto, risale verso il promontorio del Gargano;
- consultando la Carta delle rotte migratorie del Piano Faunistico Provincia di Avellino 2019-2024, risulta che direttrici secondarie di spostamento sono il corso del T. Calaggio, e quella lungo il corso del Fiume Ofanto, e il collegamento tra questo e il Lago di Conza, che rappresenta un'importante area di sosta, comunque notevolmente distante dal sito del progetto (oltre 20 km).



Principali rotte migratorie dell'avifauna



Direttrici secondarie di spostamento dell'avifauna (Fonte: "Tavola rotte migratorie - Piano Faunistico Venatorio Provincia Avellino 2019-2024")

6. ANALISI DELLE INCIDENZE

INCIDENZE IN FASE DI CANTIERE

La fase di cantiere, per sua natura, rappresenta spesso il momento più invasivo per l'ambiente del sito interessato ai lavori. Questo è senz'altro particolarmente vero nel caso di un impianto eolico, in cui, come si vedrà, l'impatto in fase di esercizio risulta estremamente contenuto per la stragrande maggioranza degli elementi dell'ecosistema. È proprio in questa prima fase, infatti, che si concentrano le introduzioni nell'ambiente di elementi perturbatori (presenza umana, macchine operative comprese), per la massima parte destinati a scomparire una volta giunti alla fase di esercizio. È quindi evidente che le perturbazioni generate in fase di costruzione abbiano un impatto diretto su tutte le componenti del sistema con una particolare sensibilità a queste forme di disturbo.

Gli impatti sulla fauna relativi a questa fase operativa vanno distinti in base al "tipo" di fauna considerata, ed in particolare suddividendo le varie specie in due gruppi; quelle strettamente residenti nell'area e quelle presenti, ma distribuite su un contesto territoriale tale per il quale l'area d'intervento diventa una sola parte dell'intero *home range* o ancora una semplice area di transito. Lo scenario più probabile che verrà a concretizzarsi è descrivibile secondo modelli che prevedono un parziale allontanamento temporaneo delle specie di maggiori dimensioni, indicativamente i vertebrati, per il periodo di costruzione, seguito da una successiva ricolonizzazione da parte delle specie più adattabili. Le specie a maggiore valenza ecologica, quali i rapaci diurni, possono risentire maggiormente delle operazioni di cantiere rispetto alle altre specie più antropofile risultandone allontanate definitivamente.

È possibile, infine, che i mezzi necessari per la realizzazione del progetto, durante i loro spostamenti, possano causare potenziali collisioni con specie dotate di scarsa mobilità (soprattutto invertebrati e piccoli vertebrati). Infatti, tutte le specie di animali possono rimanere vittima del traffico (Muller & Berthoud, 1996; Dinetti 2000), ma senza dubbio il problema assume maggiore rilevanza quantitativa nei confronti di piccoli animali: anfibi e mammiferi terricoli, con rospo comune *Bufo bufo* e riccio europeo *Erinaceus europaeus* al primo posto in Italia (Pandolfi & Poggiani, 1982; Ferri, 1998). A tal proposito è possibile prevedere opere di mitigazione e compensazione (si veda apposito paragrafo). Gli ambienti in cui si verificano i maggiori incidenti sono quelli con campi da un lato della strada e boschi dall'altro, dove esistono elementi ambientali che contrastano con la matrice dominante (Bourquin, 1983; Holisova & Obrtel, 1986; Désiré & Recorbet, 1987; Muller & Berthoud, 1996). Lo stesso Dinetti (2000) riporta, a proposito della correlazione tra l'orario della giornata e gli incidenti stradali, che "l'80% degli incidenti stradali con selvaggina in Svizzera si verifica dal tramonto all'alba (Reed, 1981b). Anche in Francia il 54% delle collisioni si verificano all'alba (05.00-08.00) ed al tramonto (17.00-21.00) (Désiré e Recorbet, 1987; Office National de la Chasse, 1994)." I giorni della settimana considerati più "pericolosi" sono il venerdì, il sabato e la domenica (Office Nazionale de la Chasse, 1994).

Secondo uno studio (James W. Pearce-Higgins, Leigh Stephen, Andy Douse, Rowena H. W. Langston, 2012) - il più ampio effettuato nel Regno Unito con lo scopo di valutare l'impatto degli impianti eolici di terraferma sull'avifauna - realizzato da quattro naturalisti e ornitologi della Scottish Natural Heritage (SNH), della Royal Society for the Protection of Birds (RSPB) e del British Trust for Ornithology (BTO) e pubblicato sulla rivista *Journal of Applied Ecology* - i parchi eolici sembrano non produrre conseguenze dannose a lungo termine per molte specie di uccelli ma

possono causare una significativa diminuzione della densità di alcune popolazioni in fase di costruzione.

L'analisi degli impatti sopra esposta evidenzia che il progetto di impianto eolico considerato può determinare in fase di cantiere l'instaurarsi delle seguenti tipologie di impatto:

- A. Degrado e perdita di habitat di interesse faunistico (habitat trofico).
- B. Disturbo diretto e uccisioni accidentali da parte delle macchine operatrici.

Per la tipologia delle fasi di costruzione (lavori diurni e trasporto con camion a velocità molto bassa) non sono prevedibili impatti diretti sui chiropteri (che svolgono la loro attività nelle ore notturne).

VALUTAZIONE DELLE POTENZIALI INCIDENZE IN FASE DI CANTIERE SUI CHIROTTERI

Nome scientifico	Categorie di impatto			note esplicative della valutazione
	Basso	Medio	Alto	
<i>Pipistrellus kuhlii</i>	x			Nessun impatto diretto (collisioni) per l'ecologia stessa delle specie, attive quando le fasi di cantiere sono ferme
<i>Pipistrellus pipistrellus</i>	x			
<i>Hypsugo savii</i>	x			

VALUTAZIONE DELLE POTENZIALI INCIDENZE IN FASE DI CANTIERE SULLE SPECIE DI UCCELLI IN ALLEGATO I DELLA DIRETTIVA 2009/147/CE

Nome scientifico	Significatività dell'incidenza				note esplicative della valutazione
	Nulla non significativo	Bassa non significativo	Media significativo mitigabile	Alta significativo non mitigabile	
<i>Ciconia nigra</i>		X			Allontanamento temporaneo nel periodo delle attività di cantiere. Probabile temporaneo spostamento delle direttrici di volo
<i>Milvus migrans</i>		X			Allontanamento temporaneo nel periodo delle attività di cantiere. Probabile temporaneo spostamento delle direttrici di volo
<i>Milvus milvus</i>		X			Allontanamento temporaneo nel periodo delle attività di cantiere. Probabile temporaneo spostamento delle direttrici di volo
<i>Falco naumanni</i>		X			Allontanamento temporaneo nel periodo delle attività di cantiere. Probabile temporaneo spostamento delle direttrici di volo
<i>Melanocorypha calandra</i>		X			Allontanamento temporaneo nel periodo delle attività di cantiere. Probabile temporaneo spostamento delle direttrici di volo
<i>Lanius collurio</i>		X			Allontanamento temporaneo nel periodo delle attività di cantiere. Probabile temporaneo spostamento delle direttrici di volo
<i>Lullula arborea</i>		X			Allontanamento temporaneo nel periodo delle attività di cantiere. Probabile temporaneo spostamento delle direttrici di volo

INCIDENZE IN FASE DI ESERCIZIO

Durante la fase di funzionamento la fauna può subire diverse tipologie di effetti dovuti alla creazione di uno spazio non utilizzabile, spazio vuoto, denominato *effetto spaventapasseri*

(classificato come impatto indiretto) e al rischio di morte per collisione con le pale in movimento (impatto diretto).

Gli impatti indiretti sulla fauna sono da ascrivere a frammentazione dell'area, alterazione e distruzione dell'ambiente naturale presente, e conseguente perdita di siti alimentari e/o riproduttivi, disturbo (*displacement*) determinato dal movimento delle pale (Meek *et al.*, 1993; Winkelman, 1995; Leddy *et al.*, 1999; Johnson *et al.*, 2000; Magrini, 2003).

Secondo un recentissimo studio (James W. Pearce-Higgins, Leigh Stephen, Andy Douse, Rowena H. W. Langston, 2012) - il più ampio effettuato nel Regno Unito con lo scopo di valutare l'impatto degli impianti eolici di terraferma sull'avifauna - realizzato da quattro naturalisti e ornitologi della Scottish Natural Heritage (SNH), della Royal Society for the Protection of Birds (RSPB) e del British Trust for Ornithology (BTO) e pubblicato sulla rivista *Journal of Applied Ecology* - i parchi eolici sembrano non produrre conseguenze dannose a lungo termine per molte specie di uccelli ma possono causare una significativa diminuzione della densità di alcune popolazioni in fase di costruzione.

Come già ricordato, uno dei pochi studi che hanno potuto verificare la situazione ante e post costruzione di un parco eolico ha evidenziato che alcune specie di rapaci, notoriamente più esigenti, si sono allontanate dall'area mentre il Gheppio, l'unica specie di rapace stanziale nell'area di cui si sta valutando il possibile impatto, mantiene all'esterno dell'impianto la normale densità, pur evitando l'area in cui insistono le pale (Janss *et al.*, 2001).

Per quanto riguarda il disturbo arrecato ai piccoli uccelli non esistono molti dati, ma nello studio di Leddy *et al.* (1999) viene riportato che si osservano densità minori in un'area compresa fra 0 e 40 m di distanza dagli aereogeneratori, rispetto a quella più esterna, compresa fra 40 e 80 m. La densità aumenta poi gradualmente fino ad una distanza di 180 m dalle torri. Oltre queste distanze non si sono registrate differenze rispetto alle aree campione esterne all'impianto. Altri studi hanno verificato una riduzione della densità di alcune specie di Uccelli, fino ad una distanza di 100-500 metri, nell'area circostante gli aerogeneratori, (Meek *et al.*, 1993; Leddy *et al.*, 1999; Johnson *et al.*, 2000), anche se altri autori (Winkelman, 1995) hanno rilevato effetti di disturbo fino a 800 m ed una riduzione degli uccelli presenti in migrazione o in svernamento.

Il *Displacement* o effetto spaventapasseri, a differenza dell'impatto da collisione, può incidere su più classi di vertebrati (Anfibi, Rettili, Uccelli e Mammiferi).

Tra gli impatti diretti il Rischio potenziale di collisione per l'avifauna rappresenta l'impatto di maggior peso interessando la Classe degli uccelli. Tra gli uccelli, i rapaci ed i migratori in genere, sia diurni che notturni, sono le categorie a maggior rischio di collisione (Orloff e Flannery, 1992; Anderson *et al.* 1999; Johnson *et al.* 2000a; Strickland *et al.* 2000; Thelander e Ruge, 2001).

A tal proposito si deve comunque segnalare la successiva Tabella. Resta concreto che la morte dell'avifauna causata dall'impatto con gli impianti eolici è sicuramente un fattore da considerare ma che in rapporto alle altre strutture antropiche risulta attualmente di minor impatto.

CAUSA DI COLLISIONE	N. UCCELLI MORTI (stime)	PERCENTUALI (probabili)
VEICOLI	60-80 milioni	15-30%
PALAZZI E FINESTRE	98-890 milioni	50-60%
LINEE ELETTRICHE	Decine di migliaia-174 milioni	15-20%
TORRI DI COMUNICAZIONE	4-50 milioni	2-5%
IMPIANTI EOLICI	10.000-40.000	0,01-0,02%

Cause di collisione dell'avifauna contro strutture in elevazione Fonte: ANEV

Tuttavia, sono stati rilevati anche valori di 895 uccelli/aerogeneratore/anno (Benner *et al.* 1993) e siti in cui non è stato riscontrato nessun uccello morto (Demastes e Trainer, 2000; Kerlinger, 2000; Janss *et al.* 2001). I valori più elevati riguardano principalmente Passeriformi ed uccelli acquatici e si riferiscono ad impianti eolici situati lungo la costa, in aree umide caratterizzate da un'elevata densità di uccelli (Benner *et al.*, 1993; Winkelman, 1995).

La presenza dei rapaci, tra le vittime di collisione, è invece caratteristica degli impianti eolici in California e in Spagna con 0,1 rapaci/aerogeneratore/anno ad Altamont Pass e 0,45 a Tarifa. Ciò è da mettere in relazione sia al tipo di aerogeneratore utilizzato che alle elevate densità di rapaci che caratterizzano queste zone.

Forconi e Fusari ricordano poi che l'impianto di Altamont Pass rappresenta un esempio di rilevante impatto degli aerogeneratori sui rapaci, dovuto principalmente alla presenza di aerogeneratori con torri a traliccio, all'elevata velocità di rotazione delle pale ed all'assenza di interventi di mitigazione. Dal 1994 al 1997, per valutare l'impatto di questo impianto sulla popolazione di aquila reale è stato effettuato uno studio tramite radiotracking su un campione di 179 aquile. Delle 61 aquile rinvenute morte, per 23 di esse (37%) la causa di mortalità è stata la collisione con gli aerogeneratori e per 10 (16%) l'elettrocuzione sulle linee elettriche (Hunt *et al.*, 1999). Considerando una sottostima del 30% della mortalità dovuta a collisione, a causa della distruzione delle radiotrasmittenti, gli impianti eolici determinano il 59% dei casi di mortalità.

Diversi sono, invece, gli impianti eolici in cui non è stato rilevato nessun rapace morto: Vansycle, Green Mountain, Ponnequin, Somerset County, Buffalo Ridge P2 e P3, Tarragona. Questi impianti sono caratterizzati dalla presenza di una bassa densità di rapaci, da aerogeneratori con torri tubolari, da una lenta velocità di rotazione delle pale e dall'applicazione di interventi di mitigazione.

Occorre poi sottolineare, comunque, che la mortalità provocata dagli impianti eolici è di molto inferiore a quella provocata dalle linee elettriche, dalle strade e dall'attività venatoria (vedere tabell). Da uno studio effettuato negli USA, le collisioni degli uccelli dovute agli impianti eolici costituiscono solo lo 0,01-0,02% del numero totale delle collisioni (linee elettriche, veicoli, edifici, ripetitori, impianti eolici) (Erickson *et al.*, 2001), mentre in Olanda rappresentano lo 0,4-0,6% della mortalità degli uccelli dovuta all'uomo (linee elettriche, veicoli, caccia, impianti eolici) (Winkelman, 1995).

L'impatto indiretto determina una riduzione delle densità di alcune specie di uccelli nell'area immediatamente circostante gli aerogeneratori, fino ad una distanza di 100-500 m (Meek *et al.*, 1993; Leddy *et al.*, 1999; Janss *et al.*, 2001; Johnson *et al.*, 2000a,b), anche se Winkelman (1995) ha rilevato effetti di disturbo fino a 800 m ed una riduzione del 95% degli uccelli acquatici presenti in migrazione o svernamento.

A Buffalo Ridge (Minnesota) l'uso dell'area dell'impianto ha determinato una riduzione solo per alcune specie di uccelli e ciò è stato spiegato dalla presenza di strade di servizio e di aree ripulite intorno agli aerogeneratori (da 14 a 36 m di diametro), nonché dall'uso di erbicidi lungo le strade (Johnson *et al.*, 2000a). Anche il rumore provocato dalle turbine (di vecchio tipo e quindi ad alta rumorosità) può, inoltre, aver influito negativamente sul rilevamento delle specie al canto.

Nell'impianto di Foote Creek Rim (Wyoming - USA) si è riscontrata una diminuzione dell'uso dell'area durante la costruzione dell'impianto per gli Alaudidi ed i Fringillidi, ma solo dei Fringillidi durante il primo anno di attività dell'impianto, mentre per tutte le altre famiglie di uccelli non vi

sono state variazioni significative (Johnson *et al.*, 2000b). Le variazioni del numero di Fringillidi osservati (tutte specie che non utilizzano direttamente la prateria) sono probabilmente legate alle fluttuazioni delle disponibilità alimentari nei boschi di conifere circostanti l'impianto, non dipendenti dalla costruzione dell'impianto stesso (Johnson *et al.*, 2000b). Anche per le principali specie di rapaci (*Haliaeetus leucocephalus*, *Aquilachrysaetos* e *Buteoregalis*) non è stato rilevato nessun effetto sulla densità di nidificazione e sul successo riproduttivo durante la costruzione e il primo anno di attività degli aerogeneratori. Inoltre, una coppia di aquila reale si è riprodotta ad una distanza di circa 1 chilometro (Johnson *et al.*, 2000b).

L'impatto per collisione sulla componente migratoria presenta maggiori problemi di analisi e valutazione.

Due sono gli aspetti che maggiormente devono essere tenuti in considerazione nella valutazione del potenziale impatto con le pale: l'altezza e la densità di volo dello stormo in migrazione.

Per quanto riguarda il primo aspetto, Berthold (2003) riporta, a proposito dell'altezza del volo migratorio, che "i migratori notturni volano di solito ad altezze maggiori di quelli diurni; nella migrazione notturna il volo radente il suolo è quasi del tutto assente; gli avvallamenti e i bassipiani vengono sorvolati ad altezze dal suolo relativamente maggiori delle regioni montuose e soprattutto delle alte montagne, che i migratori in genere attraversano restando più vicini al suolo, e spesso utilizzando i valichi". Lo stesso autore aggiunge che "tra i migratori diurni, le specie che usano il «volo remato» procedono ad altitudini inferiori delle specie che praticano il volo veleggiato".

Secondo le ricerche col radar effettuate da Jellmann (1989), il valore medio della quota di volo migratorio registrato nella Germania settentrionale durante la migrazione di ritorno di piccoli uccelli e di limicoli in volo notturno era 910 metri. Nella migrazione autunnale era invece di 430 metri. Bruderer (1971) rilevò, nella Svizzera centrale, durante la migrazione di ritorno, valori medi di 400 metri di quota nei migratori diurni e di 700 m nei migratori notturni. Maggiori probabilità di impatto si possono ovviamente verificare nella fase di decollo e atterraggio. Per quanto riguarda il secondo aspetto, è da sottolineare che la maggior parte delle specie migratrici percorre almeno grandi tratti del viaggio migratorio con un volo a fronte ampio, mentre la migrazione a fronte ristretto è diffusa soprattutto nelle specie che migrano di giorno, e in quelle in cui la tradizione svolge un ruolo importante per la preservazione della rotta migratoria (guida degli individui giovani da parte degli adulti, collegamento del gruppo familiare durante tutto il percorso migratorio). La migrazione a fronte ristretto è diffusa anche presso le specie che si spostano veleggiando e planando lungo le «strade termiche» (Schüz *et al.*, 1971; Berthold, 2003). L'analisi dei potenziali impatti sopra esposta evidenzia che il progetto potrebbe presentare in fase di esercizio il rischio di collisione con le pale.

VALUTAZIONE DEI POTENZIALI IMPATTI DIRETTI DA COLLISIONE SULLE SPECIE DI UCCELLI IN IN ALLEGATO I DELLA DIRETTIVA 2009/147/CE

Nome scientifico	Significatività impatto				note esplicative della valutazione
	Nulla non significativo	Basso non significativo	Medio Significativo mitigabile	Alto Significativo non mitigabile	
<i>Ciconia nigra</i>			X		Il sito dell'impianto in progetto risulta area non idonea all'alimentazione e alla nidificazione della specie. Al fine di verificare l'effettiva frequentazione dell'area dell'impianto si consiglia di attuare il monitoraggio ante operam. Nel caso i siti di installazione dei futuri wtg risultino visitati con elevata frequenza da esemplari della specie e a seguito delle conclusioni delle stime delle possibili collisioni con le pale dei generatori, sarà possibile mettere in essere tutte le misure precauzionali (blocco di uno più generatori per determinati periodi, intensificazione del monitoraggio, ecc.) atte ad evitare impatti, come anche l'eventuale installazione del sistema automatico di rilevamento e blocco tipo DTBird® o Nvbird
<i>Milvus migrans</i>			X		Al fine di verificare l'effettiva frequentazione dell'area dell'impianto si consiglia di attuare il monitoraggio ante operam. Nel caso i siti di installazione dei futuri wtg risultino visitati con elevata frequenza da esemplari della specie e a seguito delle conclusioni delle stime delle possibili collisioni con le pale dei generatori, sarà possibile mettere in essere tutte le misure precauzionali (blocco di uno più generatori per determinati periodi, intensificazione del monitoraggio, ecc.) atte ad evitare impatti, come anche l'eventuale installazione del sistema automatico di rilevamento e blocco tipo DTBird® o Nvbird Comunque, monitoraggi effettuati in impianti eolici in esercizio in provincia di Foggia (Monti Dauni), hanno evidenziato che la specie sembrerebbe in grado di avvertire la presenza degli aerogeneratori e di sviluppare strategie finalizzate ad evitare le collisioni, modificando direzione e altezza di volo

Nome scientifico	Significatività impatto				note esplicative della valutazione
	Nulla non significativo	Basso non significativo	Medio Significativo mitigabile	Alto Significativo non mitigabile	
<i>Milvus milvus</i>			X		Al fine di verificare l'effettiva frequentazione dell'area dell'impianto si consiglia di attuare il monitoraggio ante operam. Nel caso i siti di installazione dei futuri wtg risultino visitati con elevata frequenza da esemplari della specie e a seguito delle conclusioni delle stime delle possibili collisioni con le pale dei generatori, sarà possibile mettere in essere tutte le misure precauzionali (blocco di uno più generatori per determinati periodi, intensificazione del monitoraggio, ecc.) atte ad evitare impatti, come anche l'eventuale installazione del sistema automatico di rilevamento e blocco tipo DTBird® o Nvbird. Comunque, monitoraggi effettuati in impianti eolici in esercizio in provincia di Foggia (Monti Dauni), hanno evidenziato che la specie sembrerebbe in grado di avvertire la presenza degli aerogeneratori e di sviluppare strategie finalizzate ad evitare le collisioni, modificando direzione e altezza di volo.
<i>Falco naumanni</i>		X			Il rischio di collisione risulta basso secondo la Guida della Commissione Europea "Sviluppi dell'energia eolica e Natura 2000" (2010) e secondo il Centro Ornitologico Toscano (2013). Altezze medie di volo al di sotto dell'area di rotazione delle pale. Pertanto, risulta una bassa probabilità che gli esemplari presenti nella zona possano entrare in rotta di collisione con le pale.
<i>Melanocorypha calandra</i>		X			Specie classificata a bassa sensibilità agli impianti eolici dal Centro Ornitologico Toscano (2013), che frequenta habitat largamente diffusi che occupano una percentuale significativa del territorio. Il volo di caccia e perlustrazione del territorio avviene a basse quote; in genere tra 0,5 e i 2 m di altezza. Pertanto, risulta una bassa probabilità che gli esemplari presenti nella zona possano entrare in rotta di collisione con le pale.

Nome scientifico	Significatività impatto				note esplicative della valutazione
	Nulla non significativo	Basso non significativo	Medio Significativo mitigabile	Alto Significativo non mitigabile	
<i>Lanius collurio</i>		X			Specie classificata a bassa sensibilità agli impianti eolici (Centro Ornitologico Toscano, 2013), che frequenta habitat largamente diffusi che occupano una percentuale significativa del territorio. Specie che compie pochi spostamenti di breve raggio, che rimane quasi sempre all'interno della vegetazione o a breve distanza da essa. Pertanto, risulta una bassa probabilità che gli esemplari presenti nella zona possano entrare in rotta di collisione con le pale.
<i>Lullula arborea</i>		X			Specie classificata a bassa sensibilità agli impianti eolici dal Centro Ornitologico Toscano (2013), che frequenta habitat largamente diffusi che occupano una percentuale significativa del territorio. Il volo di caccia e perlustrazione del territorio avviene a basse quote; in genere tra 0,5 e i 2 m di altezza. Pertanto, risulta una bassa probabilità che gli esemplari presenti nella zona possano entrare in rotta di collisione con le pale.

VALUTAZIONE DELL'INCIDENZA SUI CHIROTTERI

Per quanto riguarda i chirotteri, l'effettiva presenza e frequenza delle specie andrebbe verificata attraverso rilievi bioacustici. Sicuramente presenti le specie più sinantropiche, quali *Hypsugo savii*, *Pipistrellus khulii*, *Pipistrellus pipistrellus*, queste specie utilizzano la presenza di anfratti, spaccature ed altre tipologie di siti vicarianti quelli naturali nelle costruzioni.

Non esistono nella zona dell'impianto formazioni arboree mature con presenza di alberi cavi atti ad ospitare i pipistrelli di bosco. Potenziali siti di rifugio sono invece costituiti da edifici abbandonati, soffitte, granai, ecc.

Questi ambiti, pur offrendo un certo rifugio ai chirotteri, non sembrano in grado di supportare popolazioni di un certo rilievo con una conseguente presenza limitata di specie e di esemplari.

Appare evidente come le illuminazioni urbane, attirando significative concentrazioni di insetti, fungano da forte attrattore per i chirotteri che qui trovano ampia fonte trofica con basso dispendio di energie.

Tale situazione di concentrazione dei chirotteri in ambiente urbano è stata verificata anche in altre zone e sembra essere un evento assolutamente normale.

Circa l'impatto degli impianti eolici sui pipistrelli, occorre effettuare alcune considerazioni.

Quale sia il motivo che attrae così irresistibilmente questi animali al momento non è chiaro, ma si può presumere che vi possa essere una interazione fra le emissioni sonore e le vibrazioni delle pale e il sistema di rilevamento dei chiroterri che, in buona sostanza verrebbero “attratti” da questi elementi in movimento.

Al momento attuale si può solo fare affidamento su una serie di dati che possono essere considerati sufficientemente attendibili e che di seguito si sintetizzano.

I chiroterri sono attirati dalle zone urbane o comunque illuminate in quanto in tali contesti trovano maggiori fonti di alimentazione raggiungibili con lieve dispendio di energie.

Fonti anche non forti di luce attirano gli insetti e quindi fungono da attrattori per i chiroterri provocandone la concentrazione (il fatto è ben conosciuto quando si effettuano catture di insetti notturni con lampada di Wood e telo bianco: in tali occasioni, dopo poco tempo che funziona la trappola luminosa si inizia a rilevare un forte concentrazione di insetti che si vanno poi a posare sul telo bianco. In tempi molto brevi, si rileva una sempre maggiore frequentazione di chiroterri che predano gli insetti – di solito con grande disappunto degli entomologi).

Gli aerogeneratori sembrano attrarre i chiroterri sia in punta di pala, sia sul corpo della stessa ed infine (anche se sembra in misura minore) dalla stessa cabina contenente il generatore.

Da questi elementi è possibile trarre alcune indicazioni per l’attivazione, o quanto meno la sperimentazione, di azioni di mitigazione che potrebbero consistere nella collocazione di emettitori di “rumore bianco” nelle frequenze degli ultrasuoni in modo da evitare che si possano verificare le citate interferenze.

Naturalmente, occorrerebbe evitare qualsiasi illuminazione all’interno dell’impianto in funzione in quanto si otterrebbe in questo modo di attirare gli animali in una zona potenzialmente pericolosa. Considerando la catena alimentare a cui appartengono i chiroterri, poiché l’impianto non interagisce con le popolazioni di insetti presenti nel comprensorio, non si evince un calo della base trofica dei chiroterri, per cui è da escludere la possibilità di oscillazioni delle popolazioni a causa di variazioni del livello trofico della zona.

Variazioni, a diminuire, delle prede dei chiroterri, con effetti negativi sulle stesse popolazioni, possono invece verificarsi per altri motivi quali, ad esempio, l’uso di insetticidi in dosi massicce in agricoltura. Questa attività, peraltro, è alla base della diminuzione drastica delle popolazioni di uccelli insettivori, prime fra tutto le rondini, i rondoni, i balestrucci, ecc.

Per quanto riguarda le possibilità di collisione dei chiroterri con gli aerogeneratori in fase di caccia in letteratura esistono indicazioni sulle quote di volo dei pipistrelli. Tali indicazioni si riportano, sintetizzate, di seguito per le specie più frequenti nell’area del progetto:

- *Pipistrellus kuhlii* caccia prevalentemente entro 10 metri di altezza dal suolo sotto i lampioni presso le fronde degli alberi o sopra superfici d’acqua;
- *Pipistrellus pipistrellus* vola, in modo rapido e piuttosto irregolare come traiettoria, fra i 2 ed i 10 metri di altezza;
- *Hypsugo savii* effettua voli rettilinei sfiorando la superficie degli alberi e degli edifici, transitando sotto i lampioni, caccia spesso sopra la superficie dell’acqua, a circa 5-6 m di altezza.

Di seguito si riporta la tabella comparativa con le quote di volo e le quote minime delle aree spazzate dalle pale del tipo di aerogeneratore in progetto.

<i>altezza della torre</i>	<i>diametro delle pale</i>	<i>quota minima area spazzata</i>	<i>quota di volo massima raggiunta dai chiroterri in attività di foraggiamento</i>	<i>interferenza</i>
105	150	30	10	no

VESTAS 150

Altezza della torre = m 105

Diametro del rotore = m 150

Pertanto, per le caratteristiche di altezza e diametro del rotore della turbina eolica indicata nel progetto non dovrebbero verificarsi interferenze tra lo svolgimento della fase di alimentazione dei chiroterri e le pale in movimento.

È comunque prevedibile che gli esemplari esistenti possano alimentarsi in prossimità del suolo o ad altezze relativamente basse. Tuttavia negli spostamenti dai siti di rifugio a quelli di alimentazione le quote di volo possono essere più elevate di quelle percorse durante la fase di alimentazione e vi può essere qualche rischio di interazione.

<i>Specie</i>	Lista Rossa IUCN vertebrati italiani, 2022
<i>Pipistrellus kuhlii</i>	LC (a minor preoccupazione)
<i>Pipistrellus pipistrellus</i>	LC (a minor preoccupazione)
<i>Hypsugo savii</i>	LC (a minor preoccupazione)

Elenco delle specie censite nell'area di studio e che compaiono nella Lista Rossa IUCN dei vertebrati italiani (2022), con indicata la categoria di vulnerabilità

Specie	Caccia in prossimità di elementi dell'habitat (alberature, corsi d'acqua..)	La specie effettua movimenti stagionali su lunghe distanze (migrazioni)	La specie riesce a volare a quote > 40 m	Possibile disturbo dei pipistrelli in volo, causato dalle turbine, attraverso la produzione di rumore ultrasonoro	La specie è attratta da luci artificiali	Rischio di perdita degli habitat di foraggiamento	Documentata in letteratura la collisione diretta con le turbine (Rodrigues et al., 2008)
<i>Pipistrellus kuhlii</i>	X		X		X		X
<i>Pipistrellus pipistrellus</i>	X		X		X		X
<i>Hypsugo savii</i>	X		X		X		X

Comportamento delle specie di chiroterri in relazione ai parchi eolici (Rodrigues et alii, 2008)

Al fine di ottenere una reale valutazione delle presenze e delle frequenze delle specie di interesse conservazionistico, si consiglia di svolgere il monitoraggio bioacustico ante operam.

Inoltre, un aspetto importante da considerare sono alcuni elementi ecologici del paesaggio, quali alberi, corsi d'acqua e specchi d'acqua, praterie, che possono condizionare la presenza dei chiroteri, influenzando positivamente i livelli di attività.

Gli specchi d'acqua, i corsi d'acqua con pozze d'acqua calma e le zone di vegetazione ripariale confinante sono particolarmente produttivi per quanto riguarda l'entomofauna. Costituiscono quindi un luogo di caccia privilegiato per molte specie di chiroteri. Inoltre, tali ambienti formano spesso strutture lineari che vengono sfruttate quali corridoi di volo da numerose specie.

Le praterie sono importanti luoghi di caccia per molte specie, soprattutto se abbinati a strutture quali siepi, alberi isolati, margini di bosco o cespugli. Con la loro abbondante entomofauna i prati magri e quelli estensivi sono particolarmente pregiati, soprattutto per le specie che si nutrono principalmente di Ortoteri.

Gli alberi sono utilizzati per il foraggiamento e come corridoi di volo anche durante i flussi migratori, mentre i corsi d'acqua e le aree umide sono utilizzate per le attività trofiche, essendo ad elevata concentrazione di insetti. Importanti per i chiroteri sono anche i margini dei boschi, che sono utilizzati come formazione lineare di riferimento durante gli spostamenti notturni tra i rifugi e le aree di foraggiamento. Sappiamo infatti che la limitata "gittata" degli ultrasuoni costringe i chiroteri ad affidarsi a dei riferimenti spaziali durante il volo (Limpens & Kapteyn, 1991). Ma non solo: tali strutture servono anche al tramonto per permettere ai pipistrelli di volare verso le aree di foraggiamento restando comunque protetti dalle ultime luci del sole senza essere intercettati da predatori alati come corvi, gufi, allocchi, barbagianni e falchi. Questi elementi ecologici del paesaggio costituiscono aree sensibili ad un eventuale impatto con gli aerogeneratori perché rivestono grande importanza per i pipistrelli, poiché facilitano i loro spostamenti dai potenziali rifugi alle aree di foraggiamento e tra le differenti aree trofiche utilizzate.

Nelle aree dell'impianto eolico in progetto si rilevano alcuni elementi ecologici importanti per i chiroteri, quali: margini di boschi e corsi d'acqua.

Secondo EUROBATS serie 6 (*Guidelines for consideration of bats in wind farm projects, 2014*) per evitare l'impatto delle torri eoliche con i chiroteri è necessario installarle ad una distanza di almeno 200 m dagli elementi ecologici del paesaggio importanti per tale gruppo faunistico (alberature, corsi d'acqua e raccolte d'acqua).

Gli aerogeneratori n. 2, 3, 4, 6, 7, 8, 9, 11, 13 e 14 sono localizzati a distanze minore di 200 m da margini di bosco. Si ritiene, quindi, che detti aerogeneratori presentino un'incidenza media mitigabile nei confronti dei chiroteri. Al fine di verificare l'effettiva frequentazione dell'area dell'impianto si consiglia di attuare il monitoraggio ante operam. Nel caso i siti di installazione dei futuri wtg risultino visitati con elevata frequenza da chiroteri sarà possibile mettere in essere tutte le misure precauzionali (diminuzione della velocità di rotazione, aumento della velocità minima di vento - cut in > 5 m/s -, blocco di uno più generatori per determinati periodi, intensificazione del monitoraggio, ecc.) atte ad evitare impatti, come anche l'eventuale installazione del sistema automatico di rilevamento e blocco DTBat®.

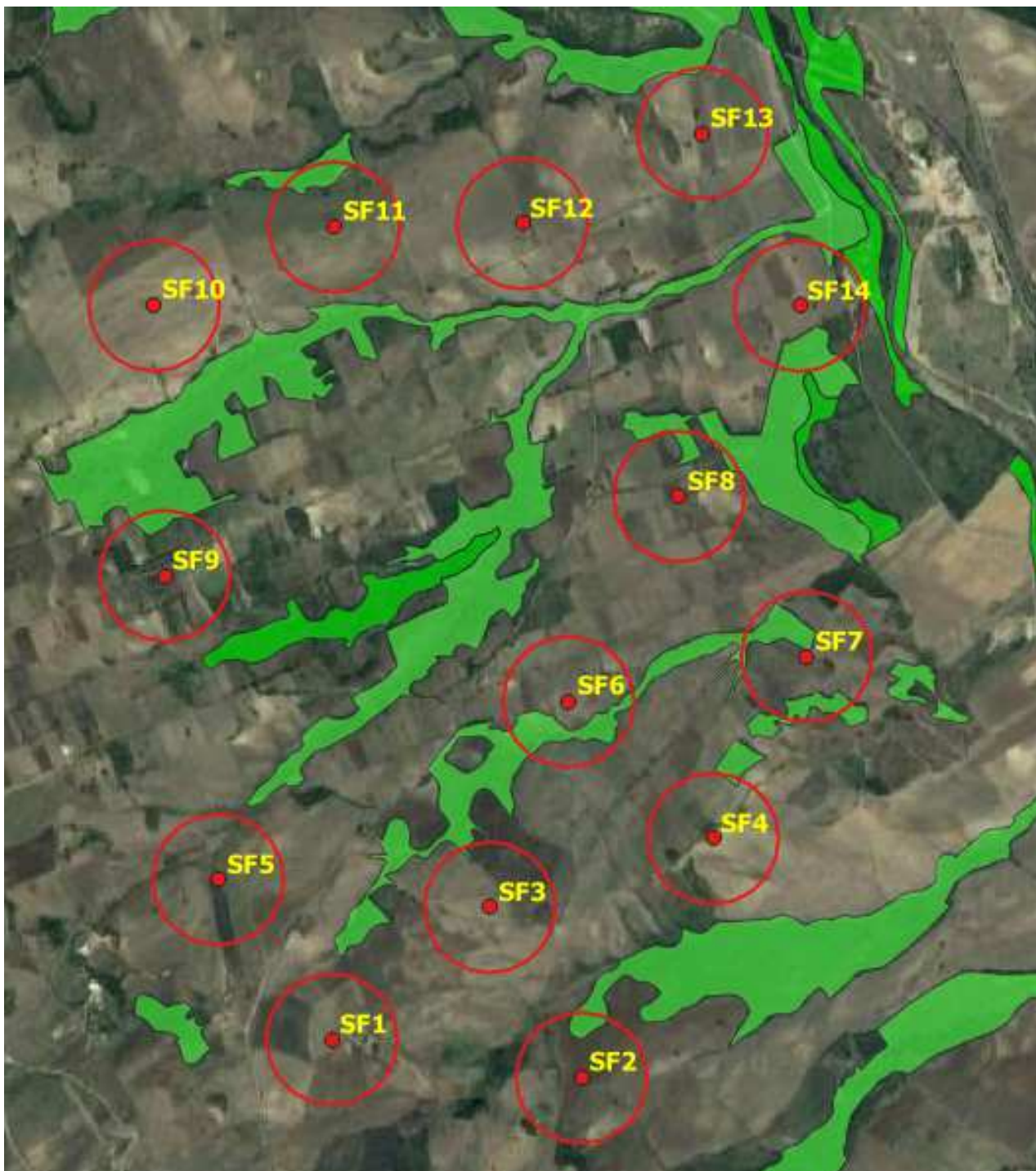

Buffer 200 m (linea rossa) bosco (in verde) e wtg in progetto (pallino rosso)

7. INDIVIDUAZIONE E DESCRIZIONE DELLE EVENTUALI MISURE DI MITIGAZIONE

Le misure di mitigazione sono finalizzate a minimizzare ulteriormente i potenziali effetti negativi degli aerogeneratori, sulle specie presenti nelle ZSC, sia nella fase di cantiere, sia nella fase di esercizio. Tali misure garantiranno che le potenziali basse incidenze negative siano ridotte ulteriormente in modo da assicurare un buono stato di conservazione alle specie presenti nelle ZSC.

Le misure di mitigazione sono riferite alle incidenze sulla componente avifauna e chiroterri. Di seguito si descrivono le misure di mitigazione.

MISURE IN FASE DI CANTIERE

- Limitare l'asportazione del terreno all'area dell'aerogeneratore, piazzola e strada. Il terreno asportato sarà depositato in un'area dedicata del sito del progetto per evitare che sia mescolato al materiale proveniente dagli scavi.
- Effettuare il ripristino dopo la costruzione dell'impianto eolico utilizzando il terreno locale asportato per evitare lo sviluppo e la diffusione di specie erbacee invasive, rimuovendo tutto il materiale utilizzato, in modo da accelerare il naturale processo di ricostituzione dell'originaria copertura vegetante;
- Prevedere un periodo di sospensione delle attività di cantiere tra il 1 Aprile ed il 15 Giugno, in corrispondenza del periodo riproduttivo di diverse specie faunistiche.

MISURA DI RIDUZIONE DEL RISCHIO DI COLLISIONE CON AVIFAUNA CHIROTTERI IN FASE DI ESERCIZIO

Azione di controllo in tempo reale (avifauna e chiroterri)

Appare utile e necessario l'acquisizione di dati originali sull'avifauna migratrice e nidificante e sui chiroterri presenti nell'area di impianto tramite una campagna di monitoraggio sia ante operam che nella fase di esercizio. Tali monitoraggi forniranno dati su:

- eventuali variazioni nel numero di rapaci e di altri uccelli in transito;
- frequenza dei passaggi di uccelli all'interno dell'impianto;
- altezza, direzione e tempo di volo;
- stima del rischio di collisione.

Consentirà inoltre di:

- rilevare eventuali collisioni di fauna (avifauna e chiroterri) con i generatori;
- ricercare eventuali carcasse di animali colpiti dalle pale eoliche;
- stimare la velocità di rimozione delle eventuali carcasse da parte di altri animali;
- fornire stime sulle collisioni e sulla mortalità delle specie.

I risultati dei monitoraggi saranno inviati agli Enti pubblici competenti in materia di biodiversità.

In base ai risultati di tali monitoraggi sarà possibile evidenziare eventuali effetti negativi dell'impianto eolico sulle popolazioni di avifauna (migratrice e nidificante) e di chiroterrofauna.

Se l'area di impianto risulterà visitata con elevata frequenza da esemplari di avifauna e di chiroterrofauna di interesse regionale e comunitario e a seguito delle conclusioni delle stime delle possibili collisioni di tali specie con le pale dei generatori, sarà possibile mettere in essere tutte le misure precauzionali (diminuzione della velocità di rotazione, aumento della velocità minima di vento - cut in > 5 m/s -, blocco di uno più generatori per determinati periodi, intensificazione del

monitoraggio, ecc.) atte ad evitare impatti su dette specie, come anche l'eventuale installazione del sistema automatico di rilevamento e blocco tipo **DTBird®/DTBat** o il sistema **NVBIRD**.

Di seguito si illustrano i due sistemi indicati.

DTBird® è un sistema autonomo per il monitoraggio degli uccelli e per l'attenuazione della mortalità presso i siti onshore e offshore di turbine eoliche. Il sistema rileva automaticamente gli uccelli e può adottare due soluzioni indipendenti per mitigare il rischio di collisione cui questi sono esposti: attiva segnali acustici di avvertimento e/o arresta la turbina eolica (*Comunicazione della Commissione - Documento di orientamento sugli impianti eolici e sulla normativa dell'UE in materia ambientale, 2020*).

Il sistema **DTBat®** ha 2 moduli disponibili: Detection e Stop Control:

1. il modulo "Detection" rileva automaticamente i passaggi dei pipistrelli in tempo reale nello spazio aereo attorno alle turbine eoliche che rileva;
2. il modulo "Stop Control" riduce il rischio di collisione attivando il blocco del WTG in base alle soglie di attività dei pipistrelli e / o variabili ambientali misurate in tempo reale.

DTBird® system è un sistema di monitoraggio continuo dell'avifauna e di riduzione del rischio di collisione degli stessi con turbine eoliche che agisce in tempo reale. Il sistema rileva in maniera assolutamente autonoma e in tempo reale gli animali in volo e intraprende azioni automatiche, come ad esempio la dissuasione degli uccelli in rischio di collisione con speaker, o l'arresto automatico delle turbine eoliche qualora necessario. Le caratteristiche di **DTBird®** sono richieste dalle autorità ambientali di un numero sempre crescente di paesi. 114 gruppi di **DTBird®** sono distribuite in 30 parchi eolici esistenti/previsti, terrestri/marini di 12 paesi (Austria, Francia, Germania, Grecia, Italia, Norvegia, Paesi Bassi, Polonia, Spagna, Svezia, Svizzera e Stati Uniti). In Italia è presente in parchi eolici in Toscana ed Abruzzo ed è stato installato recentissimamente in un impianto eolico nel Comune di Aquilonia (AV). È una tecnologia utilizzata ampiamente in progetti Life per la protezione della biodiversità in quanto sostenibile per la protezione dell'avifauna: un esempio è l'utilizzo del modello **DTBirdV4D8** installato nel parco eolico di Terna, a Tracia (Grecia) nell'ambito del progetto LIFE12 BIO/GR/000554. Questo progetto mira a dimostrare l'applicazione pratica della valutazione post-costruzione e della mitigazione post-costruzione. All'inizio del 2016 **DTBird** stava già partecipando al progetto LIFE con il modello **DTBirdV4D4**, che ha iniziato a funzionare presso la Wind Farm e il Park of Energy Awareness (PENA) di CRES a Keratea (Grecia).

Il **DTBird®** ha una struttura modulare e ogni modulo ha una funzione specifica, che è controllata da un'unità di analisi. Il sistema rileva automaticamente gli uccelli e, opzionalmente, può eseguire 2 azioni separate per ridurre il rischio di collisione degli uccelli con le turbine eoliche: attivare un segnale acustico e/o arrestare la turbina eolica.

Unità di rilevazione e Registro delle collisioni Detection

Le telecamere ad alta definizione controllano tutt'attorno alla turbina rilevando gli uccelli in tempo reale e memorizzando video e dati. Nei video con audio, accessibili via Internet, sono registrati i voli ad alto rischio di collisione e anche le collisioni. Le caratteristiche specifiche di ogni installazione e il funzionamento si adattano alle specie bersaglio e alla grandezza della turbina eolica.

Unità di prevenzione delle collisioni

Questa unità emette in automatico dei segnali acustici per gli uccelli che possono trovarsi a rischio di collisione e dei suoni a effetto deterrente per evitare che gli uccelli si fermino in prossimità delle pale in movimento. Il tipo di suoni, i livelli delle emissioni, le caratteristiche dell'installazione e la configurazione per il funzionamento si adattano: alle specie bersaglio, alla grandezza della turbina eolica e alle normative sul rumore. Non genera perdite di produzione energetica ed è efficace per tutte le specie di uccelli.

Unità di controllo dell'arresto

Esegue in automatico l'arresto e la riattivazione della turbina eolica in funzione del rischio di collisione degli uccelli misurato in tempo reale. Adattabile a specie/gruppi di uccelli bersaglio.



Piattaforma di analisi

La piattaforma online di analisi dei dati offre un accesso trasparente ai voli registrati, tra cui: video con audio, variabili ambientali e dati operativi della turbina eolica. Grafici, statistiche e persino report automatici sono disponibili per determinati periodi. Sono previsti 3 livelli di diritti di accesso: Editor, Visualizzazione + Report, e solo Visualizzazione. I dati sono accessibili da qualsiasi Computer con internet.

I Dati possono essere consultati dai proprietari delle torri eoliche e inviare i Report di monitoraggio della fauna a gli uffici Regionali, oppure in accordo con gli stessi uffici, distribuire le credenziali d'accesso per il monitoraggio.

dtbird Flight Analysis Flight Report Data Analysis Bat Report Snapshots Wind Farm Selection User Profile

Wind Farm Selected

Filter by WTGS
WTG 1

From 2019-12-01 To 2020-05-11 SEARCH

ID	WTG	Date	Species/Group	Birds	Rotor cross	Collision	Comment	Rotor	Warning	Discouraging	Stop	Duration	Videos
10933	26	03/05/2020 19:56:28	Buteo buteo	1	No	No		0				19	
10905	26	03/05/2020 12:59:12	Haliaeetus albicollis	1	No	No		1			13:59:31 (185)	192	
Lux: 33521.3, Anemo: 2.9, Azimuth: 205, Rain: -													
10887	26	03/05/2020 10:50:19	Platalea leucorodia	1	No	No		1				10	
10872	26	03/05/2020 06:45:31	Falco tinnunculus	1	No	No		1				10	
10865	26	02/05/2020 19:25:54	Falco tinnunculus	1	No	No		1				21	
10855	26	02/05/2020 12:54:46	Buteo buteo	1	No	No		1				17	
10848	26	02/05/2020 09:14:53	Platalea leucorodia	2	No	No		1				26	
10831	26	01/05/2020 11:56:11	Falco tinnunculus	1	No	No		1			11:56:14 (184)	5	
10729	26	27/04/2020 07:33:19	Platalea leucorodia	1	No	No		1				4	
10724	26	27/04/2020 06:38:32	Platalea leucorodia	1	No	No		1				4	

Total Recordings: 1802
Analyzed Recordings: 1727

Controllo

Il corretto funzionamento del sistema è controllato giornalmente dal quartier generale di DTBird attraverso la rete Internet e il sistema dispone di allarmi di guasto automatico (da remoto è possibile accedere agli elementi di DTBird per controlli operativi, aggiornamenti, modifiche di configurazione e manutenzione correttiva). La manutenzione ordinaria consiste nel cambiamento, annuale, delle conchiglie (parte esterna delle telecamere). Inoltre, vengono svolti diversi controlli (funzionamento, comunicazione, ecc.). La manutenzione correttiva consta, ad esempio, nella sostituzione di singoli elementi (unità di analisi, amplificatore, macchina fotografica, ecc.). Le manutenzioni possono essere svolte dal personale del gestore del parco eolico, opportunamente addestrato durante l'installazione di DTBird, oppure direttamente da DTBird o da un subcontraente.

Settaggio e manutenzione del DTBird

Il settaggio e la manutenzione delle apparecchiature DTBird sono effettuati direttamente da tecnici professionali specialisti, inviati dalla ditta DTBird. I tecnici interverranno nel giro di poche ore dal guasto, in quanto l'azienda ha provveduto a creare una rete di figure professionali, sui territori dove vengono installati questi sistemi di monitoraggio al fine di aumentare l'efficienza e la rapidità degli interventi.

Bat Protection Automatic & Real-Time

DTBat* System automatically surveys the airspace around Wind Turbines (WTG) detecting bat passes in real-time; and optionally, reduces the collision risk by triggering WTG Stops linked to bat activity thresholds and/or environmental variables measured in real-time.

DTBat* has 2 modules available: Detection and Stop Control.

Bat Detection

Automatic and real-time detection of bats with ultrasound recognition.

Features

- ▶ **Detection sensors:** Bat detectors installed at WTG height (1 - 3 units).
- ▶ **Environmental sensors:** Temperature, Rain and Humidity (optional) and Wind Speed (from the WTG).
- ▶ **Location:** WTG Tower (steel or concrete) and/or Nacelle.
- ▶ **Surveillance area:** Rotor Swept Area.
- ▶ **Service period:** Continuous monitoring during bat activity periods.
- ▶ **Precision** of real-time detection > 0.97 (97% of detections are actual bats).

Recorded Data

- ▶ Sonograms of every bat pass.
 - ▶ Bat pass time.
 - ▶ Environmental data and WTG operational parameters.
- Species or group identification can be noted from sonograms review.

Stop Control

Automatic WTG Shutdown linked to real-time bat detection.

Features

- ▶ **Interface with WTG:** DTBat[®] hardware and software compatible with all WTG manufacturers.
- ▶ **Automatic Stop trigger:** linked to real-time bat activity thresholds and/or environmental variables.
- ▶ **Stop trigger:** < 2 s after bat pass detection.
- ▶ **Rotor Stop init time:** Depending on WTG manufacturer, 2 - 18 s after DTBat[®] stop trigger.
- ▶ **Complete rotor Stop:** Depending on WTG manufacturer, 15 - 35 s after WTG stop init.
- ▶ **Stop duration** according to bat activity detected. Typical stop program covers > 90% of bat activity. Adjustable to Client/Environmental Authority requirements.
- ▶ **Automatic restart** of the WTG.
- ▶ Automatic **notification** of every Stop: Trigger (first notification), end time and duration (second notification).

Recorded Data

- ▶ Stop time data: Init time, end time and duration.
- ▶ Sonograms of all bat passes detected.



Data Analysis Platform

DTBat[®] online Data Analysis Platform provides:

- ▶ Access to bat calls, environmental data, WTG operational parameters, and shutdown actions.
- ▶ Data summarization in charts and graphics.
- ▶ Automatic Service Reports.

NVBIRD è un innovativo sistema di rilevamento e monitoraggio che previene la collisione degli uccelli dalle pale eoliche.

Nvbird, grazie all'utilizzo di tecniche di machine learning e deep learning è in grado di gestire il rilevamento e il riconoscimento dei volatili, al fine di dissuadere e prevenire le collisioni contro le pale eoliche.

Un sistema premiato e distinto a livello internazionale per le tecnologie all'avanguardia con le quali è stato sviluppato. Nvbird si basa infatti su un potente algoritmo di apprendimento automatico che, in collaborazione con le più recenti fotocamere e potenti computer, può:

- Riconoscere gli uccelli protetti
- Analizzare la loro traiettoria di volo
- Dissuaderli con suoni speciali al fine di fargli cambiare la direzione di volo
- E se ciò non accade, fermare il generatore eolico finché gli uccelli non volano via

Per cui Nvbird:

- Riduce al minimo la possibilità che uccelli rari/protetti possano scontrarsi con le pale eoliche
- Mantiene l'inquinamento acustico e ambientale al minimo
- ha un tasso di rilevamento di uccelli superiore al 97,3 % nell'analisi di classificazione degli oggetti
- presenta meno del 3% di falsi positivi rilevati tramite l'uso di algoritmi AI. Il ridotto tasso di rilevamento dei falsi positivi di Nvbird massimizza la produttività del parco eolico, evitando inutili interruzioni.

Maggiori informazioni al sito www.internet-idee.net/it/nvbird.php

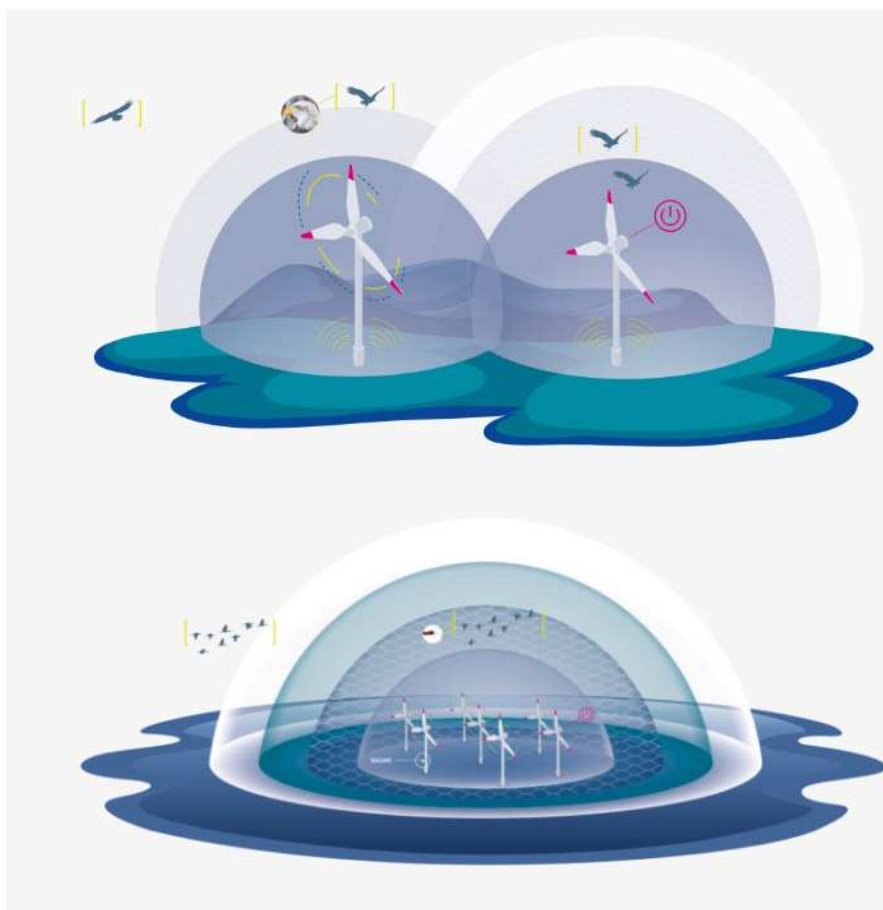

Piano di monitoraggio ante e post operam dell'avifauna e dei chiropteri

Appare utile e necessario l'acquisizione di dati originali sull'avifauna migratrice e nidificante e sui chiropteri presenti nell'area di impianto tramite una campagna di monitoraggio ante operam e nella fase di esercizio.

Le attività di monitoraggio proposte saranno svolte secondo il *PROTOCOLLO DI MONITORAGGIO DELL'OSSERVATORIO NAZIONALE SU EOLICO E FAUNA REDATTO DALL'ANEV E LEGAMBIENTE* in collaborazione con l'ISPRA (Istituto Superiore per la Protezione e la Ricerca Ambientale).

Il Protocollo di Monitoraggio si propone di indicare una metodologia scientifica da poter utilizzare sul territorio italiano anche per orientare la realizzazione di interventi tesi a mitigare e/o compensare tali tipologie di impatto. Inoltre, ai fini di garantire una validità scientifica dei dati, è necessario fare rilevamenti utilizzando protocolli standardizzati redatti ed approvati da personale scientificamente preparato. A tal fine, i criteri ed i protocolli qui riportati sono stati condivisi ed accettati da un Comitato Scientifico formato da esperti nazionali in materia di eolico e fauna. Nel particolare, hanno partecipato alla stesura professionisti provenienti dall'ambito accademico, dall'ISPRA (*Istituto Superiore per la Protezione e la Ricerca Ambientale*), nonché da organizzazioni come ANEV (*Associazione Nazionale Energia del Vento*). Inoltre, l'utilizzo del Protocollo di Monitoraggio risulta propedeutico alla realizzazione di un potenziale database di informazioni sul tema eolico-fauna che permetta il confronto, nel tempo e nello spazio, di dati quantitativi ottenuti utilizzando medesime metodologie di rilevamento.

Di seguito vengono descritte le metodologie che si propone di utilizzare per effettuare nel modo più adeguato il monitoraggio dell'avifauna e della chiropterofauna nell'area di pertinenza dell'impianto eolico.

MONITORAGGIO AVIFAUNA

Durata: ante operam, 1 anno; post operam, almeno i primi 5 anni di esercizio dell'impianto.

Mappaggio dei Passeriformi nidificanti lungo transetti lineari

Obiettivo: localizzare i territori dei Passeriformi nidificanti, stimare la loro popolazione nell'immediato intorno dell'impianto, acquisire dati relativi a variazioni di distribuzione territoriale e densità conseguenti all'istallazione delle torri eoliche e alla realizzazione delle strutture annesse. Al fine di verificare l'effetto di variabili che possono influenzare la variazione di densità e che risultano indipendenti dall'introduzione degli aerogeneratori o da altre strutture annesse all'impianto, sarà stabilito un transetto posto in area di controllo.

Si eseguirà un mappaggio quanto più preciso di tutti i contatti visivi e canori con gli uccelli che si incontrano percorrendo approssimativamente la linea di giunzione dei punti di collocazione delle torri eoliche (ed eventualmente anche altri tratti interessati da tracciati stradali di nuova costruzione). Sarà effettuato, a partire dall'alba o da tre ore prima del tramonto, un transetto a piedi alla velocità di circa 1-1,5 km/h, sviluppato longitudinalmente al crinale in un tratto interessato da futura ubicazione degli aerogeneratori.

La medesima procedura verrà applicata lungo il medesimo crinale in un tratto limitrofo all'area dell'impianto, con analoghe caratteristiche ambientali, a scopo di controllo. La direzione di cammino, in ciascun transetto, dovrà essere opposta a quella della precedente visita. I transetti

devono essere visitati per almeno 3 sessioni mattutine e per massimo 2 sessioni pomeridiane. Calcolato lo sviluppo lineare dell'impianto eolico quale sommatoria delle distanze di separazione tra le torri (in cui ciascuna distanza è calcolata tra una torre e la torre più vicina) la lunghezza del transetto deve essere uguale a quella dell'impianto; il transetto di controllo deve avere pari lunghezza.

Nel corso di almeno 5 visite, effettuate dal 1° maggio al 30 di giugno, saranno mappati su carta 1:2.000 - su entrambi i lati dei transetti - i contatti con uccelli Passeriformi entro un buffer di 150 m di larghezza, ed i contatti con eventuali uccelli di altri ordini (inclusi i Falconiformi), entro 1000 m dal percorso, tracciando (nel modo più preciso possibile) le traiettorie di volo durante il percorso (comprese le zone di volteggio) ed annotando orario ed altezza minima dal suolo. Al termine dell'indagine saranno ritenuti validi i territori di Passeriformi con almeno 2 contatti rilevati in 2 differenti uscite, separate da un intervallo di 15 gg.

Osservazioni lungo transetti lineari indirizzati ai rapaci diurni nidificanti

Obiettivo: acquisire informazioni sull'utilizzo delle aree interessate dall'impianto eolico da parte di uccelli rapaci nidificanti, mediante osservazioni effettuate da transetti lineari su due aree, la prima interessata dall'impianto eolico, la seconda di controllo.

I transetti, ubicati il primo nell'area dell'impianto e uno in un'area di controllo, sono individuati con le stesse precedenti modalità.

Il rilevamento, sarà effettuato nel corso di almeno 5 visite, tra il 1° maggio e il 30 di giugno, è simile a quello effettuato per i Passeriformi canori e prevede di completare il percorso dei transetti tra le 10 e le 16, con soste di perlustrazione mediante binocolo 10x40 dell'intorno circostante, concentrate in particolare nei settori di spazio aereo circostante le torri.

La direzione di cammino, in ciascun transetto, dovrà essere opposta a quella della precedente visita. I transetti saranno visitati per un numero minimo di 3 sessioni mattutine e per un numero massimo di 2 sessioni pomeridiane.

I contatti con uccelli rapaci rilevati in entrambi i lati dei transetti entro 1.000 m dal percorso saranno mappati su carta in scala 1:5.000 delle traiettorie di volo (per individui singoli o per stormi di uccelli migratori), con annotazioni relative al comportamento, all'orario, all'altezza approssimativa dal suolo e all'altezza rilevata al momento dell'attraversamento dell'asse principale dell'impianto, del crinale o dell'area di sviluppo del medesimo.

Punti di ascolto con play-back indirizzati agli uccelli notturni nidificanti

Obiettivo: acquisire informazioni sugli uccelli notturni nidificanti nelle aree limitrofe all'area interessata dall'impianto eolico e sul suo utilizzo come habitat di caccia.

Il procedimento prevede lo svolgimento, in almeno due sessioni in periodo riproduttivo (una a marzo e una tra il 15 maggio e il 15 giugno) di un numero punti di ascolto all'interno dell'area interessata dall'impianto eolico variabile in funzione della dimensione dell'impianto stesso (almeno 1 punto/km di sviluppo lineare o 1 punto/0,5 kmq). I punti dovrebbero essere distribuiti in modo uniforme all'interno dell'area o ai suoi margini, rispettando l'accorgimento di distanziare ogni punto dalle torri (o dai punti in cui queste saranno edificate) di almeno 200 m, al fine di limitare il disturbo causato dal rumore delle eliche in esercizio.

Il rilevamento consisterà nella perlustrazione di una porzione quanto più elevata delle zone di pertinenza delle torri eoliche durante le ore crepuscolari, dal tramonto al sopraggiungere dell'oscurità, e, a buio completo, nell'attività di ascolto dei richiami di uccelli notturni (5 min) successiva all'emissione di sequenze di tracce di richiami opportunamente amplificati (per almeno 30 sec/specie). La sequenza delle tracce sonore comprenderà, a seconda della data del rilievo e delle caratteristiche ambientali del sito: Succiacapre (*Caprimulgus europaeus*), Assiolo (*Otus scops*), Civetta (*Athene noctua*), Barbagianni (*Tyto alba*), Gufo comune (*Asio otus*) Allocco (*Strix aluco*) e Gufo reale (*Bubo bubo*).

Osservazioni diurne da punti fissi

Obiettivo: acquisire informazioni sulla frequentazione dell'area interessata dall'impianto eolico da parte di uccelli migratori diurni.

Il rilevamento prevede l'osservazione da un punto fisso degli uccelli sorvolanti l'area dell'impianto eolico, nonché la loro identificazione, il conteggio, la mappatura su carta in scala 1:5.000 delle traiettorie di volo (per individui singoli o per stormi di uccelli migratori), con annotazioni relative al comportamento, all'orario, all'altezza approssimativa dal suolo e all'altezza rilevata al momento dell'attraversamento dell'asse principale dell'impianto, del crinale o dell'area di sviluppo del medesimo. Il controllo intorno al punto viene condotto esplorando con binocolo 10x40 lo spazio aereo circostante, e con un cannocchiale 30-60x montato su treppiede per le identificazioni a distanza più problematiche.

Le sessioni di osservazione saranno svolte tra le 10 e le 16, in giornate con condizioni meteorologiche caratterizzate da velocità tra 0 e 5 m/s, buona visibilità e assenza di foschia, nebbia o nuvole basse. Dal 15 di marzo al 10 di novembre saranno svolte 24 sessioni di osservazione. Ogni sessione deve essere svolta ogni 12 gg circa; almeno 4 sessioni devono ricadere nel periodo tra il 24 aprile e il 7 di maggio e 4 sessioni tra il 16 di ottobre e il 6 novembre, al fine di intercettare il periodo di maggiore flusso di migratori diurni.

MONITORAGGIO CHIROTTERI

Durata: ante operam, 1 anno; post operam, almeno i primi 5 anni di esercizio dell'impianto.

Sarà necessario visitare, durante il giorno, i potenziali rifugi. Dal tramonto a tutta la notte saranno effettuati rilievi con sistemi di trasduzione del segnale bioacustico ultrasonico, comunemente indicati come "bat-detector". Sono disponibili vari modelli e metodi di approccio alla trasduzione ma attualmente solo i sistemi con metodologie di time - expansion o di campionamento diretto permettono un'accuratezza e qualità del segnale da poter poi essere utilizzata adeguatamente per un'analisi qualitativa oltre che quantitativa. I segnali saranno registrati su supporto digitale adeguato, in file non compressi (ad es. .wav), per una loro successiva analisi. I segnali registrati saranno analizzati con software specifici dedicati alla misura e osservazione delle caratteristiche dei suoni utili all'identificazione delle specie e loro attività.

Le principali fasi del monitoraggio saranno:

- 1) Ricerca roost
- 2) Monitoraggio bioacustico

Ricerca roost

Saranno censiti i rifugi in un intorno di 3 km dal sito d'impianto. In particolare sarà effettuata la ricerca e l'ispezione di rifugi invernali, estivi e di swarming quali: edifici abbandonati, ruderi e ponti. Per ogni rifugio censito si specificherà la specie e il numero di individui. Tale conteggio sarà effettuato mediante telecamera a raggi infrarossi, dispositivo fotografico o conteggio diretto. Nel caso in cui la colonia o gli individui non fossero presenti saranno identificate le tracce di presenza quali: guano, resti di pasto, ecc. al fine di dedurre la frequentazione del sito durante l'anno.

Monitoraggio bioacustico

Indagini sulla chiroterofauna migratrice e stanziale mediante bat detector in modalità time expansion, o campionamento diretto, con successiva analisi dei sonogrammi (al fine di valutare frequentazione dell'area ed individuare eventuali corridoi preferenziali di volo). I punti d'ascolto avranno una durata di almeno 15 minuti attorno alla posizione delle turbine. Inoltre saranno realizzati punti di ascolto in ambienti simili a quelli dell'impianto e posti al di fuori della zona di monitoraggio per la comparazione dei dati. Nei risultati sarà indicata la percentuale di sequenze di cattura delle prede (feeding buzz).

Considerando le tempistiche, la ricerca dei rifugi (roost) sarà effettuata sia nel periodo estivo che invernale con una cadenza di almeno 10 momenti di indagine

Sintesi delle finestre temporali di rilievo:

15 Marzo – 15 Maggio:

1 uscita alla settimana nella prima metà della notte per 4 ore a partire dal tramonto includendo una notte intera nel mese di maggio. (8 Uscite).

1 Giugno – 15 Luglio:

4 uscite della durata dell'intera notte partendo dal tramonto. (4 Uscite).

1-31 Agosto:

1 uscita alla settimana nella prima metà della notte per 4 ore a partire dal tramonto includendo 2 notti intere. (4 Uscite)

1 Settembre – 31 Ottobre:

1 uscita alla settimana nella prima metà della notte per 4 ore a partire dal tramonto includendo una notte intera nel mese di settembre. (8 Uscite)

Totale uscite annue: 24

RICERCA DELLE CARCASSE

Obiettivo: acquisire informazioni sulla mortalità causata da collisioni con l'impianto eolico; stimare gli indici di mortalità e i fattori di correzione per minimizzare l'errore della stima; individuare le zone e i periodi che causano maggiore mortalità.

Protocollo di ispezione

Si tratta di un'indagine basata sull'ispezione del terreno circostante e sottostante le turbine eoliche per la ricerca di carcasse, basata sull'assunto che gli uccelli e i chiroterti colpiti cadano al suolo entro un certo raggio dalla base della torre.

Idealmente, per ogni aereogeneratore l'area campione di ricerca carcasse dovrebbe essere estesa a due fasce di terreno adiacenti ad un asse principale, passante per la torre e direzionato perpendicolarmente al vento dominante (nel caso di impianti eolici su crinale, l'asse è prevalentemente coincidente con la linea di crinale). Nell'area campione l'ispezione sarà effettuata da transetti approssimativamente lineari, distanziati tra loro circa 30 m, di lunghezza pari a due volte il diametro dell'elica, di cui uno coincidente con l'asse principale e gli altri ad esso paralleli, in numero variabile da 4 a 6 a seconda della grandezza dell'aereo-generatore. Il posizionamento dei transetti sarà tale da coprire una superficie della parte sottovento al vento dominante di dimensioni maggiori del 30-35 % rispetto a quella sopravvento (rapporto sup. soprav./ sup. sottov. = 0,7 circa).

L'ispezione lungo i transetti sarà condotta su entrambi i lati, procedendo ad una velocità compresa tra 1,9 e 2,5 km/ora. La velocità sarà inversamente proporzionale alla percentuale di copertura di vegetazione (erbacea, arbustiva, arborea) di altezza superiore a 30 cm, o tale da nascondere le carcasse e da impedire una facile osservazione a distanza.

Oltre ad essere identificate, le carcasse saranno classificate, ove possibile, per sesso ed età, stimando anche la data di morte e descrivendone le condizioni, anche tramite riprese fotografiche. Le condizioni delle carcasse verranno descritte usando le seguenti categorie (Johnson et al., 2002):

- intatta (una carcassa completamente intatta, non decomposta, senza segni di predazione)
- predata (una carcassa che mostri segni di un predatore o decompositore o parti di carcassa – ala, zampe, ecc.)
- ciuffo di piume (10 o più piume in un sito che indichi predazione).

Sarà inoltre annotata la posizione del ritrovamento con strumentazione GPS, annotando anche il tipo e l'altezza della vegetazione nel punto di ritrovamento, nonché le condizioni meteorologiche durante i rilievi.

L'indagine sarà effettuata almeno nei primi 3 anni di esercizio dell'impianto, all'interno di tre finestre temporali (dal 1° marzo al 15 maggio; dal 16 maggio al 31 luglio e dal 1 agosto al 15 ottobre). In ognuna di tali finestre saranno effettuate n. 7 ricerche con cadenza settimanale. Nel primo anno la ricerca sarà effettuata per tutti e sei gli aerogeneratori. Il secondo anno, se i dati del primo anno non evidenziano collisioni significative con specie di uccelli e chiropteri di interesse conservazionistico, la ricerca sarà effettuata soltanto su tre aerogeneratori.

I risultati del monitoraggio saranno inviati alle autorità competenti in materia di biodiversità, i quali, ove si siano verificate collisioni per specie di interesse conservazionistico superiori a soglie di significatività d'impatto, potranno:

- indicare la prosecuzione del monitoraggio delle carcasse;
- in casi di particolare significatività individuare straordinarie misure, anche a carattere temporaneo, relative all'operatività dell'impianto eolico.

RELAZIONE FINALE ANNUALE

L'elaborato finale consisterà in una relazione tecnica in cui verranno descritte le attività di monitoraggio utilizzate ed i risultati ottenuti, comprensiva di allegati cartografici dell'area di studio e dei punti, dei percorsi o delle aree di rilievo. Tale elaborato (da presentare sia in forma cartacea che informatizzata) dovrà contenere indicazioni inerenti:

- gli habitat rilevati;

- le principali emergenze naturalistiche riscontrate,
- la direzione e collocazione delle principali direzioni delle rotte migratorie gli eventuali siti di nidificazione, riproduzione e/o svernamento;
- un'indicazione della sensibilità delle singole specie relativamente agli impianti eolici;
- una descrizione del popolamento avifaunistico e considerazioni sulla dinamica di popolazione,
- una descrizione del popolamento di chiroteri (incluse considerazioni sulla dinamica di popolazione);
- un'indicazione di valori soglia di mortalità per le specie sensibili.

Altre misure di mitigazione

I lavori saranno svolti prevalentemente durante il periodo estivo, in quanto questa fase comporta di per sé diversi vantaggi e precisamente:

- limitazione al minimo degli effetti di costipamento e di alterazione della struttura dei suoli, in quanto l'accesso delle macchine pesanti sarà effettuato con terreni prevalentemente asciutti;
- riduzione della possibilità di smottamenti in quanto gli scavi eseguiti in questo periodo saranno molto più stabili e sicuri;
- riduzione al minimo dell'impatto sulla fauna, in quanto questi mesi sono al di fuori dei periodi riproduttivi e di letargo.

Gli impatti diretti potranno essere mitigati adottando una colorazione tale da rendere più visibili agli uccelli le pale rotanti degli aerogeneratori: saranno impiegate fasce colorate di segnalazione, luci (intermittenti e non bianche) ed eventualmente, su una delle tre pale, vernici opache nello spettro dell'ultravioletto, in maniera da far perdere l'illusione di staticità percepita dagli uccelli (la Flicker Fusion Frequency per un rapace è di 70-80 eventi al secondo). Al fine di limitare il rischio di collisione soprattutto per i chiroteri, nel rispetto delle norme vigenti e delle prescrizioni degli Enti, sarà limitato il posizionamento di luci esterne fisse, anche a livello del terreno. Le torri e le pale saranno costruite in materiali non trasparenti e non riflettenti.

Al fine di ridurre i potenziali rapporti tra aerogeneratore ed avifauna, in particolare rapaci, la fase di ripristino delle aree di cantiere, escluse le aree che dovranno rimanere aperte per la gestione dell'impianti, dovrà escludere la realizzazione di nuove aree prative, o altre tipologie di aree aperte, in quanto potenzialmente in grado di costituire habitat di caccia per rapaci diurni e notturni con aumento del rischio di collisione con l'aerogeneratore.

Nella fase di dismissione dell'impianto dovrà essere effettuato il ripristino nelle condizioni originarie delle superfici alterate con la realizzazione dell'impianto eolico.

BIBLIOGRAFIA

AA.VV., 2018. STATUS DELLA CICOGNA NERA (*Ciconia nigra*) E LINEE GUIDA PER LA CONSERVAZIONE DELLA SPECIE IN ITALIA.

AA VV, 2002. INDAGINE BIBLIOGRAFICA SULL'IMPATTO DEI PARCHI EOLICI SULL'AVIFAUNA. Regione Toscana- Centro Ornitologico Toscano

AA VV, 2013. SENSIBILITÀ DELL'AVIFAUNA AGLI IMPIANTI EOLICI IN TOSCANA. Regione Toscana- Centro Ornitologico Toscano

Allavena S., Andreotti A., Angelini J., Scotti M., 2006. Status e conservazione del Nibbio Reale e del Nibbio bruno in Italia ed in Europa meridionale. Atti del Convegno.

Anderson, R., M. Morrison, K. Sinclair and D. Strickland. 1999. Studying wind energy/bird interactions: A guidance document. National Wind Coordinating Committee/RESOLVE

Assessment of Plans and Projects Significantly Affecting Natura 2000 Sites , European Commission, DG Environment, 2001.

Benner J.H.B., Berkhuizen J.C., de Graaff R.J., Postma A.D., 1993 - Impact of the wind turbines on birdlife. Final report n° 9247. Consultants on Energy and the Enviroment. Rotterdam, The Netherlands.

Blasi C., Scoppola A., 2005. Stato delle conoscenze sulla flora vascolare d'Italia. Palombi editore

BirdLife International, 2017. *European birds of conservation concern: populations, trends and national responsibilities.*

BOURQUIN, J.D. 1983. Mortalité des rapaces le long de l'autoroute Geneve-Lausanne. Nos oiseaux 37:149-169.

Brichetti P. & Fracasso G. 2003. Ornitologia Italiana 1. Gaviidae-Falconidae. Alberto Perdisa Editore, Bologna: 464 pp.

Brichetti P. & Fracasso G. 2006. Ornitologia Italiana 3. Stercorariidae-Caprimulgidae. Alberto Perdisa Editore, Bologna: 438 pp.

Brichetti P. & Fracasso G. 2007. Ornitologia Italiana 4. Apodidae-Prunellidae. Oasi Alberto Perdisa Editore, Bologna: 442 pp.

Brichetti P. & Fracasso G. 2008. Ornitologia Italiana 5. Turdidae-Cisticolidae. Oasi Alberto Perdisa Editore, Bologna: 430 pp.

Brichetti P. & Fracasso G. 2010. Ornitologia Italiana 6. Sylviidae-Paradoxornithidae. Oasi Alberto Perdisa Editore, Bologna: 493 pp.

Brichetti P. & Fracasso G. 2011. Ornitologia Italiana 7. Paridae-Corvidae. Oasi Alberto Perdisa Editore, Bologna: 493 pp.

Brichetti P. & Fracasso G. 2013. Ornitologia Italiana 8. Sturnidae-Fringillidae. Oasi Alberto Perdisa Editore, Bologna: 446 pp.

Brunelli M., Bordignon L., Caldarella M., Cripezzi E., 2022. RAPPORTO SULLA NIDIFICAZIONE DELLA CICOGNA NERA *Ciconia nigra* IN ITALIA. ANNO 2022

Brunelli M., Bordignon L., Caldarella M., Cripezzi E., Dovere B., Fraissinet M., Mallia E., Marrese M., Norante N., Urso S., Vaschetti B., Vaschetti G. & Visceglia M., 2021. Rapporto sulla nidificazione della Cicogna nera *Ciconia nigra* in Italia. Anno 2021. Alula, 28 (1-2): 100-101.

Caldarella M., Bordignon L., Brunelli M., Cripezzi E., Fraissinet M., Mallia E., Marrese M., Norante N., Urso S., Visceglia M., 2018. Status della Cicogna nera (*Ciconia nigra*) e linee guida per la conservazione della specie in Italia. Ed. Parco Regionale Gallipoli Cognato - Dolomiti Lucane, 64 pp.

CRIZEZZI V., DEMBECH A., PETRUZZI F., GUSTIN M., 2010 – La Cicogna nera, *Ciconia nigra*, lungo il bacino del fiume Ofanto (Basilicata, Campania, Puglia): aggiornamento sulla nidificazione – Rivista italiana di Ornitologia, 79: 139-143.

EUROBATS, 2018. Action Plan for the Conservation of All Bat Species in the European Union 2018 – 2024.

Fraissinet M., Bordignon L., Brunelli M., Caldarella M., Cripezzi E., Fraissinet M., Giustino S., Mallia E., Marrese M., Norante N., Urso S., Visceglia M., 2018. Breeding population of Black Stork, *Ciconia nigra*, in Italy between 1994 and 2016. Rivista Italiana di Ornitologia, 88 (1): 15-22.

Carone M. T., Kalby M., Milone M. (1992). Status, distribuzione, ecologia ed etologia della ghiandaia marina *Coracias garrulus* in Basilicata: primi dati. Alula I (1-2): 52-56.

Commissione Europea, 2020. *Documento di orientamento sugli impianti eolici e sulla normativa dell'UE in materia ambientale.*

Corti C., Capula M., Luiselli L., Sindaco R., Razzetti E. 2011. Fauna d'Italia, vol. XLV, Reptilia, Calderini, Bologna, XII + 869 pp.

Demastes, J. W. and J. M. Trainer. 2000. Avian risk, fatality, and disturbance at the IDWGP Wind Farm, Algona, Iowa. Final report submitted by University of Northern Iowa, Cedar Falls, IA

EUROBATS serie n. 6, 2014. Guidelines for consideration of bats in wind farm projects.

Fornasari L., Londi G., Buvoli L., Tellini Florenzano G., La Gioia G., Pedrini P., Brichetti P., De Carli E. (red) 2010. Distribuzione geografica e ambientale degli uccelli comuni nidificanti in Italia, 2000-2004 (dati del progetto MITO2000). Avocetta 34: 5-224.

Fraissinet M. et al., 2009. Censimento delle zone umide della Basilicata

Fraissinet M., 2018. CHECK LIST DELL'AVIFAUNA DELLA CAMPANIA (AGGIORNATA A DICEMBRE 2018)

Fulco E., 2008. Check list degli uccelli della Basilicata

FULCO E., ANGELINI J., CECCOLINI G., DE LISIO L., DE ROSA D., DE SANCTIS A., GIANNOTTI M., GIGLIO G., GRUSSU M., MINGANTI A., PANELLA M., SARÀ M., SIGISMONDI A., URSO S., VISCEGLIA M., 2017. Il Nibbio reale *Milvus milvus* svernante in Italia., sintesi di cinque anni di monitoraggio. *Alula* XXIV (1-2): 53-61.

FULCO E., LORUBIO D., SIGISMONDI A., 2015. Il Lanario (*Falco biarmicus*) in Basilicata: aggiornamento su status e distribuzione. Pp. 25-30. In: Allavena S., Andreotti A., Corsetti L. & Sigismondi A. (a cura di), Il Lanario in Italia: problemi e prospettive. Atti del convegno, Marsico Nuovo (PZ), 29/30 novembre 2014. Edizioni Belvedere, Latina, *Le Scienze* (26), 72pp.

FULCO E., LORUBIO D., PALUMBO G., SABINO A. V., 2015. La Ghiandaia marina *Coracias garrulus* in Basilicata: distribuzione e status. *Alula* XXII (1-2): 19-21.

FULCO E., COPPOLA C., PALUMBO G., VISCEGLIA M., 2008. Check-list degli Uccelli della Basilicata aggiornata al 31 Maggio 2008. *Rivista Italiana di Ornitologia* 78: 13-27.

Genovesi P., Angelini P., Bianchi E., Dupré E., Ercole S., Giacanelli V., Ronchi F., Stoch F. (2014). Specie e habitat di interesse comunitario in Italia: distribuzione, stato di conservazione e trend. ISPRA, Serie Rapporti, 194/2014

Gustin, M., Nardelli, R., Bricchetti, P., Battistoni, A., Rondinini, C., Teofili, C., 2019 Lista Rossa IUCN degli uccelli nidificanti in Italia 2019. Comitato Italiano IUCN e Ministero dell'Ambiente e della Tutela del Territorio e del Mare, Roma

Gustin M., Cripezzi E., Giglio G., Pellegrino S., Visceglia M., Francione M., Frassanito A.. INCREMENTO DELLA POPOLAZIONE SINANTROPICA E RURALE DI GRILLAIO *Falco naumanni* IN PUGLIA E BASILICATA DAL 2009 AL 2017.

Erickson W.P., Johnson G.D., Strickland M.D., Young D.P. Jr., Sernka K.J., Good R.E., 2001. Avian collision with wind turbines: a summary of existing studies and comparisons to other sources of avian collision mortality in the United States. National Wind Coordinating Committee (NWCC) Resource Document.

Holisova & Obrtel, 1986, 1996 - Vetrebrate casualties on a moravian road. *Acta Sci. Nat. Brno*, 20, 1-43.

Janss G., 1998. Bird Behavior In and Near Wind Farm at Tarifa, Spain: Management Consideration. Proceedings of national Avian-Wind Power Planning Meeting III. May, 1998, San Diego, California. Johnson et al., 2000;

Johnson, G. D., D. P. Young, Jr., W. P. Erickson, C. E. Derby, M. D. Strickland, and R. E. Good. 2000a. Wildlife Monitoring Studies: SeaWest Windpower Project, Carbon County, Wyoming: 1995-1999. Tech. Report prepared by WEST, Inc. for SeaWest Energy Corporation and Bureau of Land Management. Kerlinger, 2000;

Johnson, G. D., W. P. Erickson, M. D. Strickland, M. F. Shepherd and D. A. Shepherd. 2000b. Avian Monitoring Studies at the Buffalo Ridge Wind Resource Area, Minnesota: Results of a 4-year study. Technical Report prepared for Northern States Power Co., Minneapolis, MN.

La Gioia G. & Scebba S., 2009 - *Atlante migrazioni in Puglia*. Edizioni Publigrific, Trepuzzi (LE): 1-288.

Leddy K.L., K.F. Higgins, and D.E. Naugle 1997. Effects of Wind Turbines on Upland Nesting Birds in Conservation reserve program Grasslands. *Wilson Bulletin* 111 (1)Magrini, 2003 Meek et al., 1993

Londi G., Fulco E., Campedelli T., Cutini S., Tellini Florenzano G., 2014. Monitoraggio dell'avifauna in un'area steppica della Basilicata. *Atti del XVI Congresso Nazionale CIO*.

Lipu & WWF, 1998 (a cura di). In: Bricchetti P. e Gariboldi A. *Manuale pratico di ornitologia*. Edizioni Ed agricole, Bologna.

Nardelli R., Andreotti A., Bianchi E., Brambilla M., Brecciaroli B., Celada C., Duprè E., Gustin M., Longoni V., Pirrello S., Spina F., Volponi S., Serra L., 2015. Rapporto sull'applicazione della Direttiva 147/2009/CE in Italia: dimensione, distribuzione

Malcevschi S., Bisogni L.G., Gariboldi A. - *Reti ecologiche ed interventi di miglioramento ambientale - Il verde editoriale*, Milano, 1996.

Mancusi V., Carrieri G., Mininni D., Rita A., 2018. Piano di Assestamento Forestale del Comune di Ripacandida (PZ) – decennio 2019-2028;

MARRESE M., CALDARELLA M., BUX M., RIZZI V., 2009 – Check-list degli uccelli del fiume Ofanto. In: BRUNELLI M., BATTISTI C., BULARINI F., CECERE J.C., FRATICELLI F., GUSTIN M., SARROCCO S., SORACE A. (a cura di) – *Atti del XV Convegno Italiano di Ornitologia*. Sabaudia, 14-18 ottobre 2009. *Alula XVI*: 757-759.

Meschini E. & Frugis S. (a cura di), 1993 - *Atlante degli uccelli nidificanti in Italia - Suppl. Ric. Biol. Selvaggina*, 20: 1-344.

Orloff, S. and A. Flannery. 1992. Wind turbine effects on avian activity, habitat use, and mortality in Altamont Pass and Solano County Wind Resource Areas, 1989-1991. Final Report to Alameda, Contra Costa and Solano Counties and the California Energy Commission by Biosystems Analysis, Inc., Tiburon, CA

Magrini M., Considerazioni sul possibile impatto degli impianti eolici sulle popolazioni di rapaci dell'Appennino umbro-marchigiano. *Avocetta* 27:145, 2003

MULLER S., BERTHOUD G., 1996. Fauna/traffic safety. Manual for civil engineers. Département Génie Civil, Ecole Polytechnic Fédérale, Lausanne.

PANDOLFI, Massimo; POGGIANI, Luciano (1982) La mortalità di specie animali lungo le strade delle Marche. In: *Natura e Montagna* n. 2, giugno 1982.

Pedrotti F., Gafta D., 1996. *Ecologia delle foreste ripariali e paludose d'Italia*. Università degli Studi di Camerino.

Petretti F., 1988. Notes on the behaviour and ecology of the Short-toed Eagle in Italy. *Gerfaut* 78:261-286.

Premuda G., 2004. Osservazione preliminare sulla migrazione primaverile dei rapaci nel promontorio del Gargano. Riv. Ital. Ornit. Milano, 74 (1), 73-76, 30 – VI.

PREMUDA G., 2003 – La migrazione primaverile del Biancone nelle Alpi Apuane (MS), Toscana. In “Infomigrans” n. 11, Parco Naturale Alpi Marittime, Valdieri: 10

Pignatti S., 1982 - Flora d'Italia, Vol. 1-3, Edagricole, Bologna.

Pignatti S., 1998. I boschi d'Italia. UTET

Regione Campania, 2022. Piano Faunistico Venatorio Provinciale Avellino 2019-2024

RUGGIERI L., PREMUDA G., BAGHINO L., GIRAUDO L., 2006 – Esperienza di monitoraggio su vasta scala della migrazione autunnale del biancone *Circaetus gallicus* in Italia e nel Mediterraneo centrale. Avocetta, 1-2: 76 – 80.

Schede formulari ZSC (Ministero dell'Ambiente, 2017)- Schede e cartografie | Ministero della Transizione Ecologica (mite.gov.it)

Scillitani, G., Rizzi, V., Gioiosa, M., 1996 - Atlante degli anfibi e dei rettili della Provincia di Foggia. Monogr. Mus. Prov. Stor. Nat. Foggia, Centro Studi Naturalistici, vol. 1.

Sigismondi A., Cillo N., Laterza M. (2006). Status del Nibbio reale e del Nibbio bruno in Basilicata. In Avellana S., Andreotti S., Angelini J., Scotti M. (eds.) (2006). Atti del convegno “Status e conservazione del Nibbio reale (*Milvus milvus*) e del Nibbio bruno (*Milvus migrans*) in Italia ed in Europa meridionale. Serra S. Quirico, 11-12 marzo 2006

Scoppola A. e Blasi C., 2005 – Stato delle conoscenze della flora vascolare italiana, Palombi Editori.

Strickland D., W. Erickson, D. Young, G. Johnson 2000. Avian Studies at Wind Plants Located at Buffalo Ridge, Minnesota and Vansycle Ridge, Oregon. Proceedings of national Avian- Wind Power Planning Meeting IV. Thelander e Rugge, 2001

Taffetani F., 1990 – Modificazioni dell'Ambiente dal XVII secolo ad oggi in un tratto del litorale medio-adriatico. Proposte e ricerche, 26: 2-16.

Taffetani F., Biondi E., 1993 – Boschi a cerro (*Quercus cerris*) e carpino orientale (*Carpinus orientalis*) del versante adriatico italiano centro-meridionale. Ann. Bot., 61(10): 229-240.

Taffetani F., 2009. Boschi residui in Italia tra paesaggio rurale e conservazione. In Atti del III Congresso Nazionale di Selvicoltura. AISF

Thomas Alerstam, Mikael Rosén, Johan Bäckman, Per G. P. Ericson, Olof Hellgren, 2007. Flight Speeds among Bird Species: Allometric and Phylogenetic Effects”.

Ubaldi D., 2008. La vegetazione boschiva d'Italia. CLUEB

Ventrella P, Scillitani G., Rizzi V., Gioiosa M., Caldarella M., Flore G., Marrese M., Mastropasqua F., Maselli T., Sorino R., 2006. Il progetto Testudinati: la conoscenza e la conservazione, per uno sviluppo ecosostenibile del territorio, VI Congresso nazionale SHI.

Zenatello M., Liuzzi C., Mastropasqua F., Luchetta A., La Gioia G., 2020. Gli uccelli acquatici svernanti in Puglia, 2007-2019. Regione Puglia

Winkelman J.E., 1994. Bird/wind turbine investigations in Europe. In "Avian mortality at wind plants past and ongoing research". National Avian-Wind Power Planning Meeting Proceedings 1994.

SITOGRAFIA

Monitoraggio Ornitologico Italiano (www.mito2000.it)

Atlante degli uccelli nidificanti (www.ornitho.it)

Censimento degli Uccelli Acquatici Svernanti- IWC (<http://www.ormepuglia.it>)

Or.Me. - Ornitologia in Puglia (<http://www.ormepuglia.it>)

SIT Puglia (www.sit.puglia.it)