

## WPD Salentina 2 S.r.l.

# PROGETTO DEFINITIVO PER LA REALIZZAZIONE DI UN IMPIANTO EOLICO IN AGRO DI LEVERANO (LE) E VEGLIE (LE), IN LOCALITÀ "MARCHIONI" E "VIGNALI" CON OPERE CONNESSE ALLA SE SITA IN NARDO' (LE)



Via Degli Arredatori, 8  
70026 Modugno (BA) - Italy  
www.bfpgroup.net - info@bfpgroup.net  
tel. (+39) 0805046361 - fax (+39) 0805619384

Azienda con Sistema di Gestione Certificato  
**UNI EN ISO 9001:2015**  
**UNI EN ISO 14001:2015**  
**UNI ISO 45001:2018**

### Tecnico

ing. Danilo POMPONIO

### Collaborazioni

ing. Milena MIGLIONICO  
ing. Giulia CARELLA  
ing. Valentina SAMMARTINO  
geol. Lucia SANTOPIETRO  
ing. Tommaso MANCINI  
ing. Fabio MASTROSERIO  
ing. Martino LAPENNA  
ing. Roberta ALBANESE  
ing. Alessia NASCENTE  
pianif. terr. Antonio SANTANDREA  
ing. Mariano MARSEGLIA  
ing. Giuseppe Federico ZINGARELLI  
ing. Dionisio STAFFIERI

### Responsabile Commessa

ing. Danilo POMPONIO

ELABORATO		TITOLO	COMMESSA	TIPOLOGIA	
<b>V04</b>		<b>RELAZIONE DI COMPATIBILITA' PPTR</b>	<b>22148</b>	<b>D</b>	
			CODICE ELABORATO		
			<b>DC22148D-V04</b>		
REVISIONE	Tutte le informazioni tecniche contenute nel presente documento sono di proprietà esclusiva della Studio Tecnico BFP S.r.l e non possono essere riprodotte, divulgate o comunque utilizzate senza la sua preventiva autorizzazione scritta. All technical information contained in this document is the exclusive property of Studio Tecnico BFP S.r.l. and may neither be used nor disclosed without its prior written consent. (art. 2575 c.c.)		SOSTITUISCE	SOSTITUITO DA	
<b>00</b>		-	-		
		NOME FILE	PAGINE		
		<b>DC22148D-V04.doc</b>	<b>17 + copertina</b>		
REV	DATA	MODIFICA	Elaborato	Controllato	Approvato
00	07/07/23	Emissione	Nascente	Miglionico	Pomponio
01					
02					
03					
04					
05					
06					

## INDICE

1. PREMESSA .....	2
1.1 Descrizione dell'intervento .....	2
2. ANALISI DEGLI ELEMENTI TUTELATI DAL PPTR.....	4
3. CONCLUSIONE.....	17



## 1. PREMESSA

La presente relazione descrive le opere relative al progetto per la realizzazione di un impianto per la produzione di energia elettrica da fonte rinnovabile eolica proposto dalla società **WPD Salentina 2 S.r.l.**

La proposta progettuale è finalizzata alla realizzazione di un impianto per la produzione di energia elettrica da fonte rinnovabile eolica, costituito da 6 aerogeneratori, del tipo Vestas con rotore pari a 172 m e altezza al tip di 236 m, ciascuno di potenza nominale pari a 7,2 MW, per una potenza complessiva di 43,2 MW, da realizzarsi nei comuni di Veglie (LE) e Leverano (LE), in cui insistono gli aerogeneratori e le relative opere di connessione che attraversano anche i territori di Copertino (LE) e Nardò (LE), per il collegamento alla futura Stazione Elettrica di trasformazione 380/150 kV denominata "Leverano" da inserire in entra-esce sulla linea 380 kV "Erchie 380-Galatina 380".

### 1.1 Descrizione dell'intervento

Il parco eolico di progetto sarà ubicato a ridosso del confine comunale tra Veglie (LE) e Leverano (LE), rispettivamente a distanza di 1,6 km e 1,7 km dai centri urbani. I terreni sui quali si installerà il parco eolico, interessa una superficie vasta, anche se la quantità di suolo effettivamente occupato è significativamente inferiore e limitato alle aree di piazzole dove verranno installati gli aerogeneratori, come visibile sugli elaborati planimetrici allegati al progetto.

L'area di progetto, intesa come quella occupata dai 6 aerogeneratori di progetto con annesse piazzole, dai cavidotti MT interni ed esterni e dalla sottostazione elettrica interessa i territori comunali di Veglie (LE), Leverano (LE), Copertino (LE) e Nardò (LE).

Dal punto di vista cartografico, le opere di progetto ricadono nelle seguenti tavolette e fogli di mappa catastale:

- Foglio I.G.M. scala 1:50.000 – Tavolette n° 511 "Veglie" e n° 512 "Lecce"
- CTR scala 1:5.000 – Tavolette nn. 511071, 511072, 511082, 511083, 511084, 511121, 511122, 512093, 512134
- F.M. 32, 33, 44, 45, 46, 48 del comune di Veglie
- F.M. 1, 5, 6, 7, 8, 9, 18, 19, 20, 28, 29, 30A, 37, 38, 39, 42 del comune di Leverano
- F.M. 32, 34, 35, 38, 39 del Comune di Copertino
- F.M. 41 del comune di Nardò.

Di seguito, si riporta la tabella riepilogativa in cui sono indicate per ciascun aerogeneratore le relative coordinate e le particelle catastali dei Comuni di Veglie (LE) e Leverano (LE).

WTG	COORDINATE GEOGRAFICHE WGS84		COORDINATE PLANIMETRICHE UTM33 WGS 84		DATI CATASTALI		
	LATITUDINE	LONGITUDINE	EST (X)	NORD (Y)	Comune	foglio	p.lla
LE01	40°19'14.33"	17°54'58.56"	747781.98	4467429.03	Leverano	1	183
VE02	40°18'50.85"	17°56'29.34"	749948.56	4466776.11	Veglie	44	64
LE03	40°18'20.65"	17°56'42.69"	750294.13	4465855.13	Leverano	5	17
LE04	40°18'21.65"	17°57'23.56"	751258.98	4465918.50	Leverano	7	6
LE05	40°18'6.74"	17°58'16.27"	752518.65	4465500.66	Leverano	8	45
LE06	40°18'24.81"	17°58'41.00"	753083.52	4466077.18	Leverano	9	43

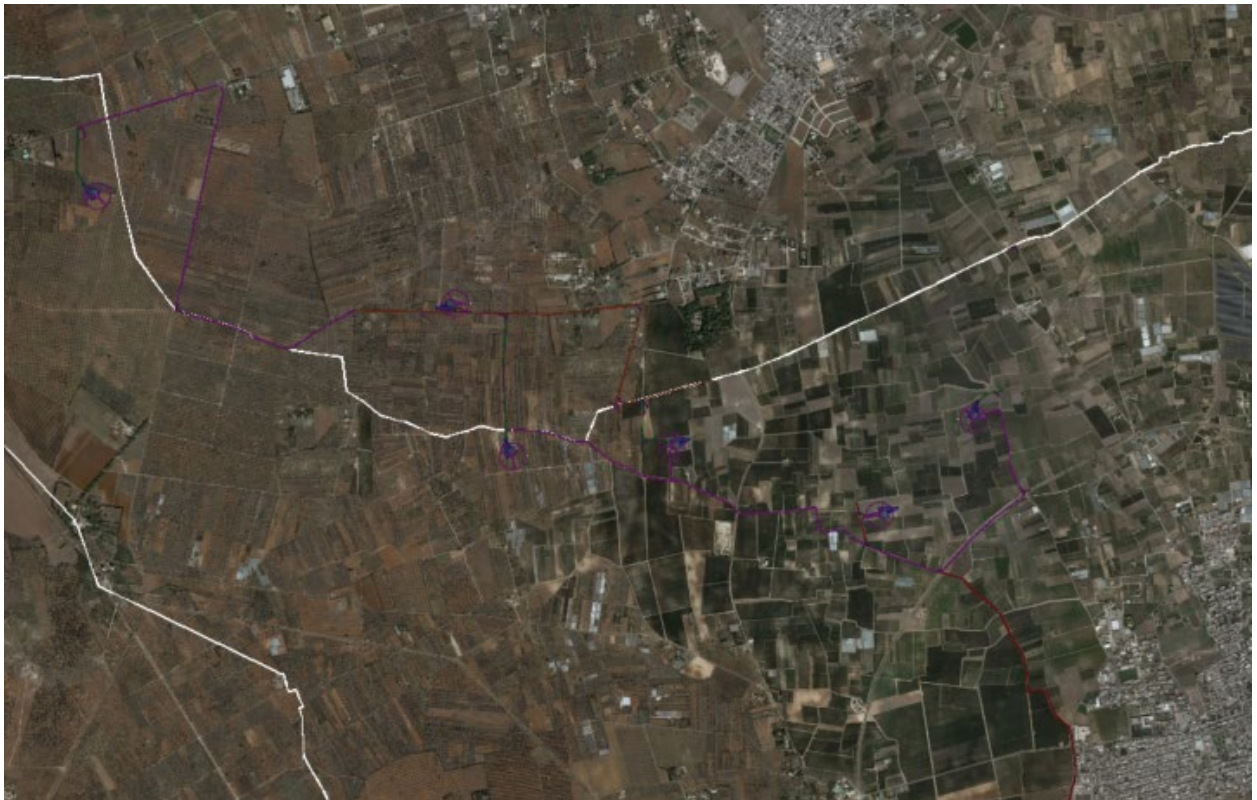

**Figura 1 - Inquadramento su ortofoto**

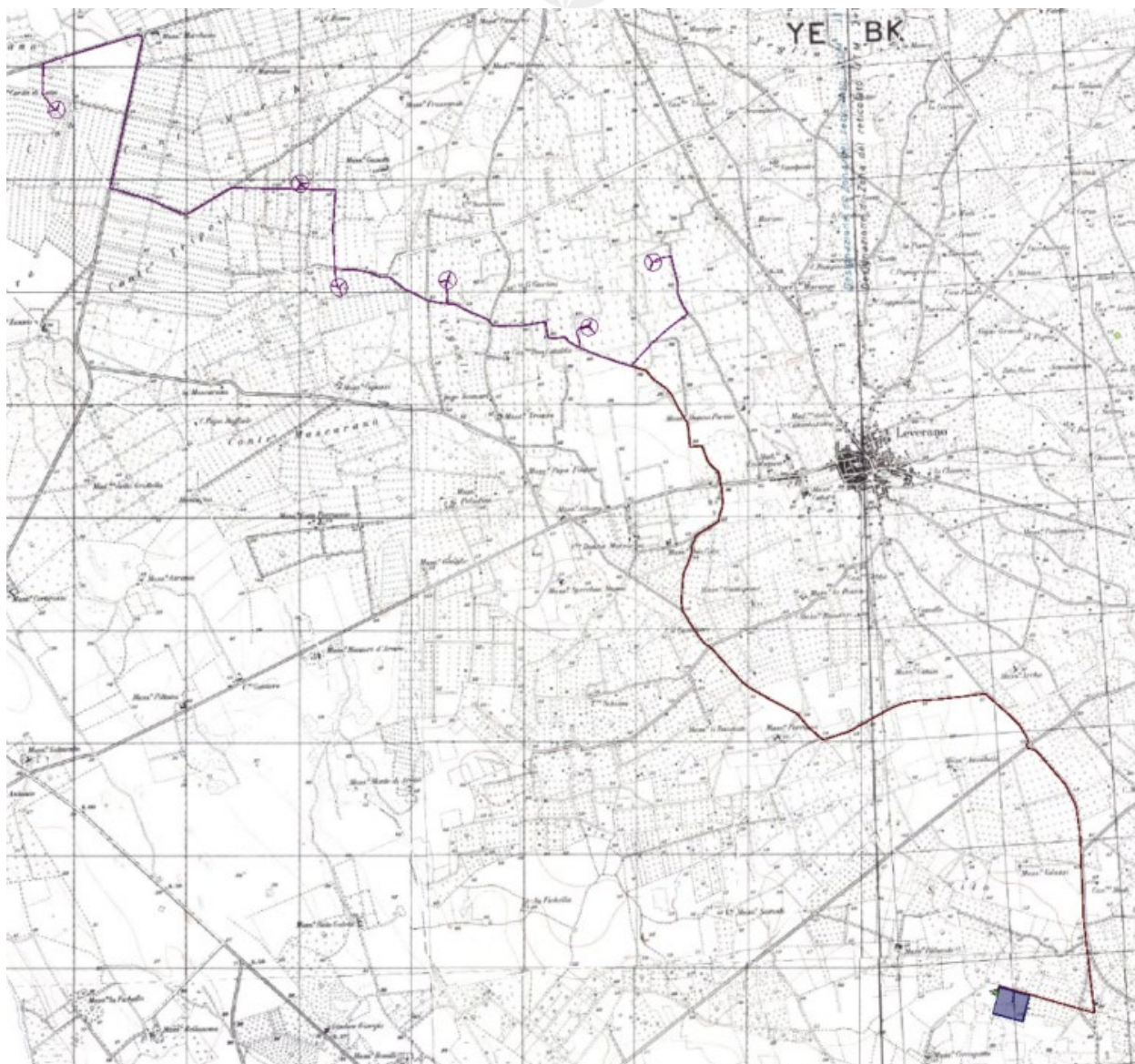

**Figura 2 - Inquadramento su IGM**

## **2. ANALISI DEGLI ELEMENTI TUTELATI DAL PPTR**

Il Piano Paesaggistico Territoriale Regionale della Puglia (PPTR), adeguato al Codice dei beni culturali e del paesaggio (D.Lgs. n. 42 del 22 gennaio 2004), è stato approvato con D.G.R. n. 176 del 16 febbraio 2015 "Approvazione del Piano Paesaggistico Territoriale della Regione Puglia (PPTR)." (*pubblicata su B.U.R.P. n. 40 del 23 marzo 2015*) e successivamente aggiornato come disposto per ultimo dalla D.G.R. n. 1533 del 07 Novembre 2022 (*pubblicata su B.U.R.P. n. 130 del 29 Novembre 2022*).

Il PPTR è un piano paesaggistico ai sensi degli artt. 135 e 143 del Codice con le finalità di tutela e valorizzazione nonché di recupero e riqualificazione dei paesaggi di Puglia, in attuazione dell'art. 1 della L.R. 7 ottobre 2009, n. 20 "Norme per la pianificazione paesaggistica". Esso è rivolto a



tutti i soggetti, pubblici e privati, e, in particolare, agli enti competenti in materia di programmazione, pianificazione e gestione del territorio e del paesaggio.

Il PPTR a seguito della configurazione del quadro conoscitivo e del quadro interpretativo individua i cosiddetti "Ambiti di Paesaggio". Gli Ambiti di Paesaggio rappresentano una articolazione del territorio regionale in coerenza con il Codice dei beni culturali e del paesaggio (comma 2 art 135 del Codice).

Il PPTR articola l'intero territorio regionale in 11 Ambiti Paesaggistici individuati attraverso la valutazione integrata di una pluralità di fattori:

- la conformazione storica delle regioni geografiche;
- i caratteri dell'assetto idrogeomorfologico;
- i caratteri ambientali ed ecosistemici;
- le tipologie insediative: città, reti di città infrastrutture, strutture agrarie;
- l'insieme delle figure territoriali costitutive dei caratteri morfotipologici dei paesaggi;
- l'articolazione delle identità percettive dei paesaggi.

Secondo il PPTR Puglia l'area oggetto d'intervento rientra nell'ambito di paesaggio "**Tavoliere Salentino**" al confine con l'ambito "**Campagna Brindisina**", ed in particolar modo l'area di progetto ricade nella figura territoriale paesaggistica 10.2 "**La Terra dell'Arned**" in una zona classificabile di valenza ecologica "bassa/nulla".

Secondo art. 36 comma 5 delle N.T.A. del PPTR, i piani territoriali ed urbanistici locali, nonché quelli di settore approfondiscono le analisi contenute nelle schede di ambito relativamente al territorio di riferimento e specificano, in coerenza con gli obiettivi di qualità e le normative d'uso di cui all'art. 37 delle NTA, le azioni e i progetti necessari alla attuazione del PPTR.

Nel TITOLO VI "Disciplina dei Beni Paesaggistici e degli Ulteriori Contesti" delle NTA del PPTR, il Piano d'intesa con il Ministero individua e delimita i beni paesaggistici di cui all'art. 134 del Codice, nonché ulteriori contesti paesaggistici a norma dell'art. 143 co. 1 lett. e) del Codice e ne detta rispettivamente le specifiche prescrizioni d'uso e le misure di salvaguardia e utilizzazione.

Per la descrizione dei caratteri del paesaggio, all'art. 39 delle NTA, il PPTR definisce tre strutture, a loro volta articolate in diverse componenti ciascuna delle quali soggetti a specifica disciplina:

- a) Struttura idro-geo-morfologica
  - Componenti geomorfologiche;
  - Componenti idrologiche.
- b) Struttura ecosistemica e ambientale
  - Componenti botanico-vegetazionali;
  - Componenti delle aree protette e dei siti naturalistici.
- c) Struttura antropica e storico-culturale
  - Componenti culturali e insediative;

- Componenti dei valori percettivi.

Per ogni **Componente** il Piano individua le seguenti disposizioni normative:

- **Gli Indirizzi** sono disposizioni che indicano ai soggetti attuatori gli obiettivi generali e specifici del PPTR da conseguire.
- **Le Direttive** sono disposizioni che definiscono modi e condizioni idonee a garantire la realizzazione degli obiettivi generali e specifici del PPTR negli strumenti di pianificazione, programmazione e/o progettazione.
- **Le Prescrizioni** sono disposizioni conformative del regime giuridico dei beni paesaggistici volte a regolare gli usi ammissibili e le trasformazioni consentite. Esse contengono norme vincolanti, in media cogenti, e prevalenti sulle disposizioni incompatibili di ogni strumento vigente di pianificazione o di programmazione regionale, provinciale e locale.
- **Le Misure di Salvaguardia e di Utilizzazione**, relative agli ulteriori contesti come definiti all'art. 7 co. 7 in virtù di quanto previsto dall'art. 143 co.1 lett. e) del Codice, sono disposizioni volte ad assicurare la conformità di piani, progetti e interventi con gli obiettivi di qualità e le normative d'uso di cui all'art. 37 e ad individuare gli usi ammissibili e le trasformazioni consentite per ciascun contesto.

Con riferimento specifico alle aree interessate dalle previsioni progettuali e all'area vasta in cui si colloca, sono state analizzate e valutate le singole componenti ambientali perimetrate dal PPTR, al fine di verificare la compatibilità dell'intervento progettuale con le singole componenti ambientali del Piano.

### **Struttura idro-geo-morfologica**

Le **Componenti geomorfologiche** individuate dal PPTR comprendono gli ulteriori contesti paesaggistici (art. 49 delle NTA). Gli **ulteriori contesti** (art. 143, comma 1, lett. e, del Codice) sono costituiti da:

- 1) Versanti;
- 2) Lame e Gravine;
- 3) Doline;
- 4) Grotte;
- 5) Geositi;
- 6) Inghiottitoi;
- 7) Cordoni dunari.

Le **Componenti idrologiche** individuate dal PPTR comprendono beni paesaggistici e ulteriori contesti (art. 40 delle NTA).

I **beni paesaggistici** sono costituiti da:

- 1) Territori costieri (art 142, comma 1, lett. a, del Codice);
- 2) Territori contermini ai laghi (art 142, comma 1, lett. b, del Codice);
- 3) Fiumi, torrenti e corsi d'acqua iscritti negli elenchi delle acque pubbliche (art 142, comma 1, lett. c, del Codice).

Gli **ulteriori contesti paesaggistici** (art. 143, comma 1, lett. e, del Codice) sono costituiti da:

- 1) Reticolo idrografico di connessione della R.E.R. (Rete Ecologica Regionale);
- 2) Sorgenti;
- 3) Aree soggette a vincolo idrogeologico.

Per quanto riguarda gli elementi ascritti alle componenti idrologiche e geomorfologiche individuate dal PPTR, il progetto non intercetta elementi vincolati.

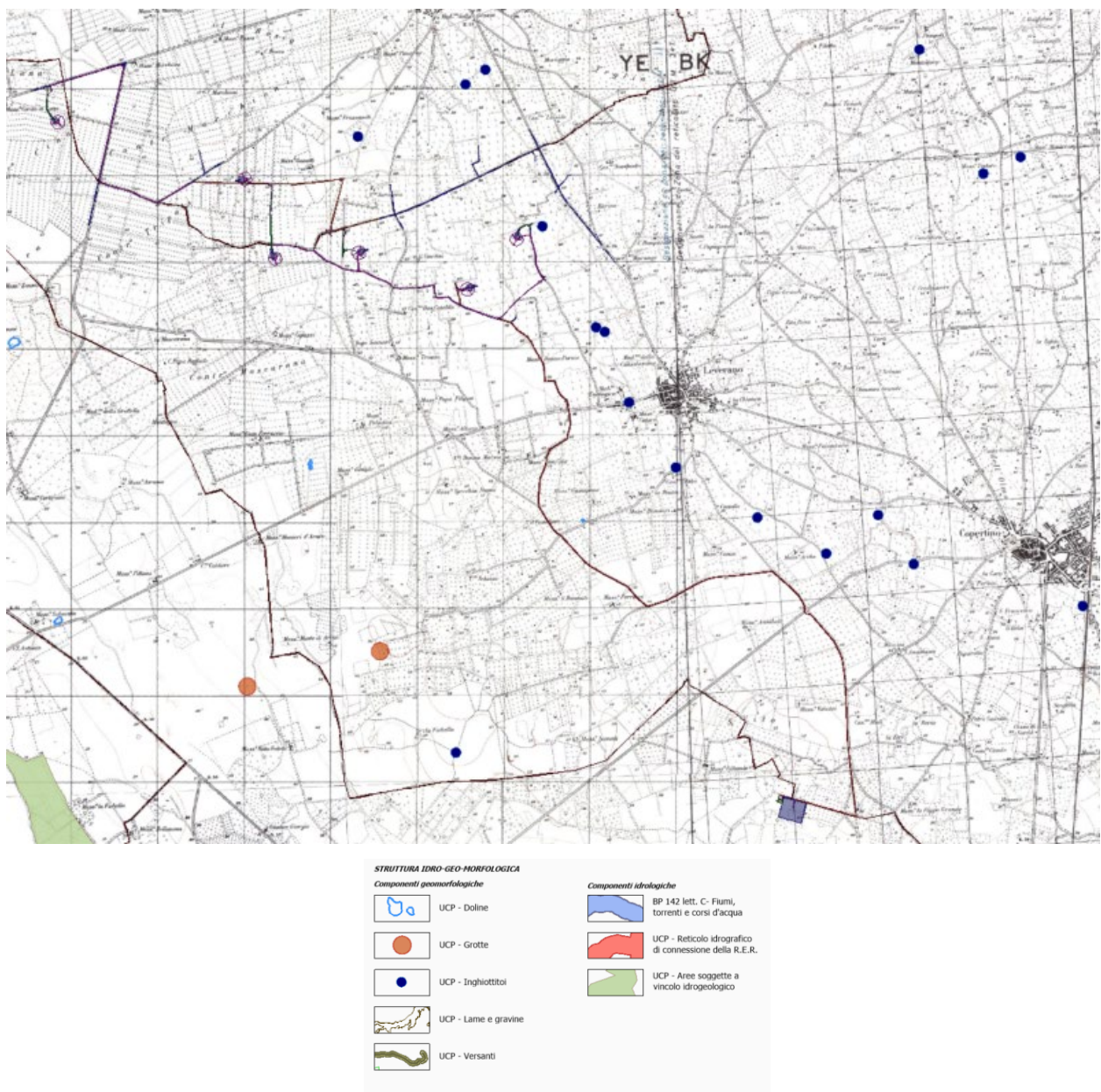

**Figura 1 - Inquadramento su cartografia PPTR (Componenti idrologiche e geomorfologiche)**





## **Struttura ecosistemica e ambientale**

Le **Componenti botanico-vegetazionali** individuate dal PPTR comprendono beni paesaggistici e ulteriori contesti (art. 57 delle NTA).

I **beni paesaggistici** sono costituiti da:

- 1) Boschi (art. 142, comma 1, lett. g, del Codice);
- 2) Zone Umide Ramsar (art 142, comma 1, lett. i, del Codice).

Gli **ulteriori contesti** (art. 143, comma 1, lett. e, del Codice) sono costituiti da:

- 1) Aree umide;
- 2) Prati e pascoli naturali;
- 3) Formazioni arbustive in evoluzione naturale;
- 4) Area di rispetto dei boschi.

Per quanto riguarda gli elementi ascritti alle componenti botanico-vegetazionali individuate dal PPTR, il progetto non intercetta elementi vincolati.

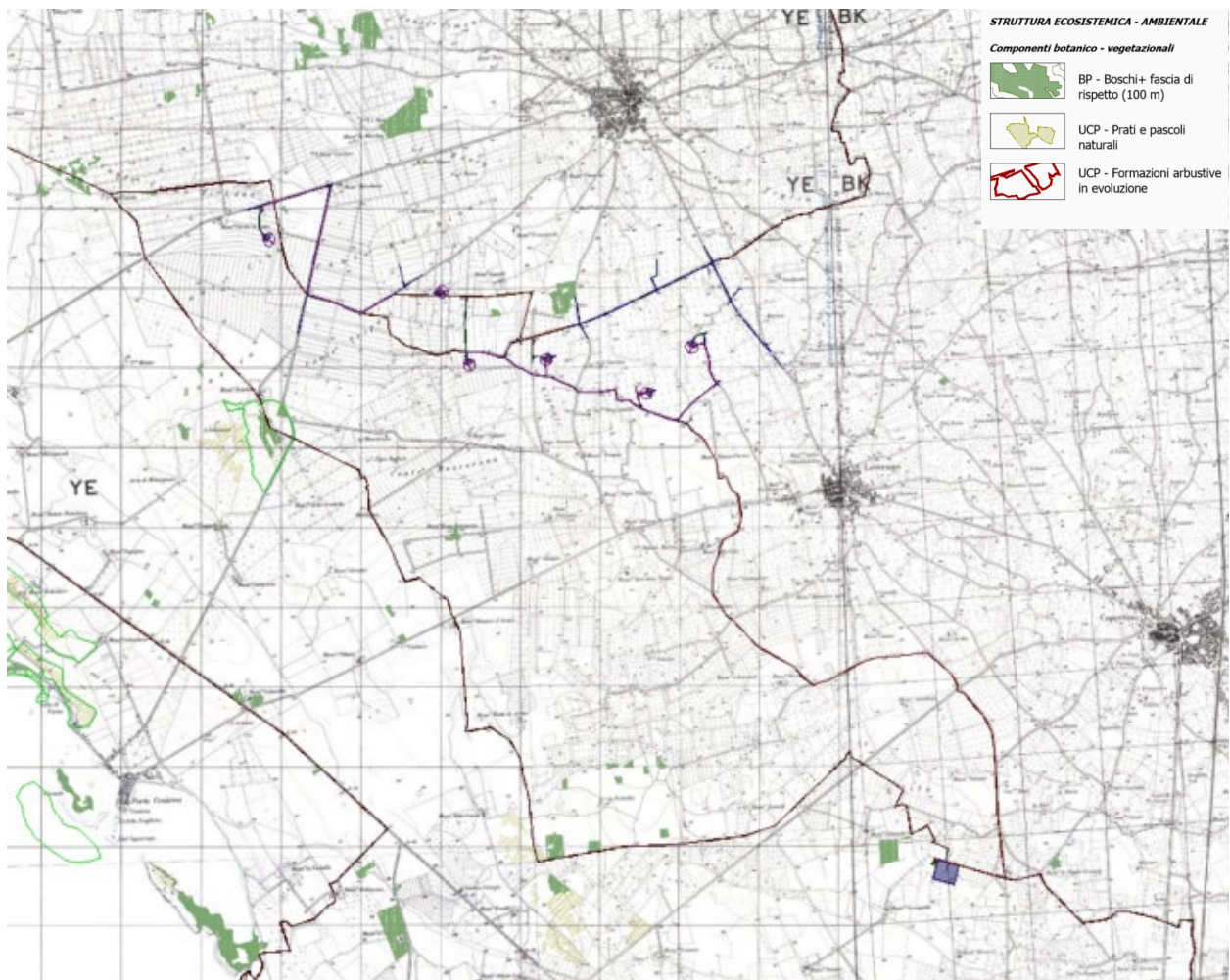

**Figura 4 - Inquadramento su cartografia PPTR (Componenti botanico-vegetazionali)**



Le **Componenti delle aree protette e dei siti di rilevanza naturalistica** individuate dal PPTR comprendono beni paesaggistici e ulteriori contesti (art. 67 delle NTA).

I **beni paesaggistici** sono costituiti da:

- 1) parchi e riserve nazionali o regionali, nonché gli eventuali territori di protezione esterna dei parchi (art. 142, comma 1, lett. f, del Codice).

Gli **ulteriori contesti** (art. 143, comma 1, lett. e, del Codice) sono costituiti da:

- 1) siti di rilevanza naturalistica;
- 2) area di rispetto dei parchi e delle riserve regionali.

Per quanto riguarda gli elementi ascritti alle componenti delle aree protette e dei siti di rilevanza naturalistica individuate dal PPTR, il progetto non intercetta elementi vincolati.

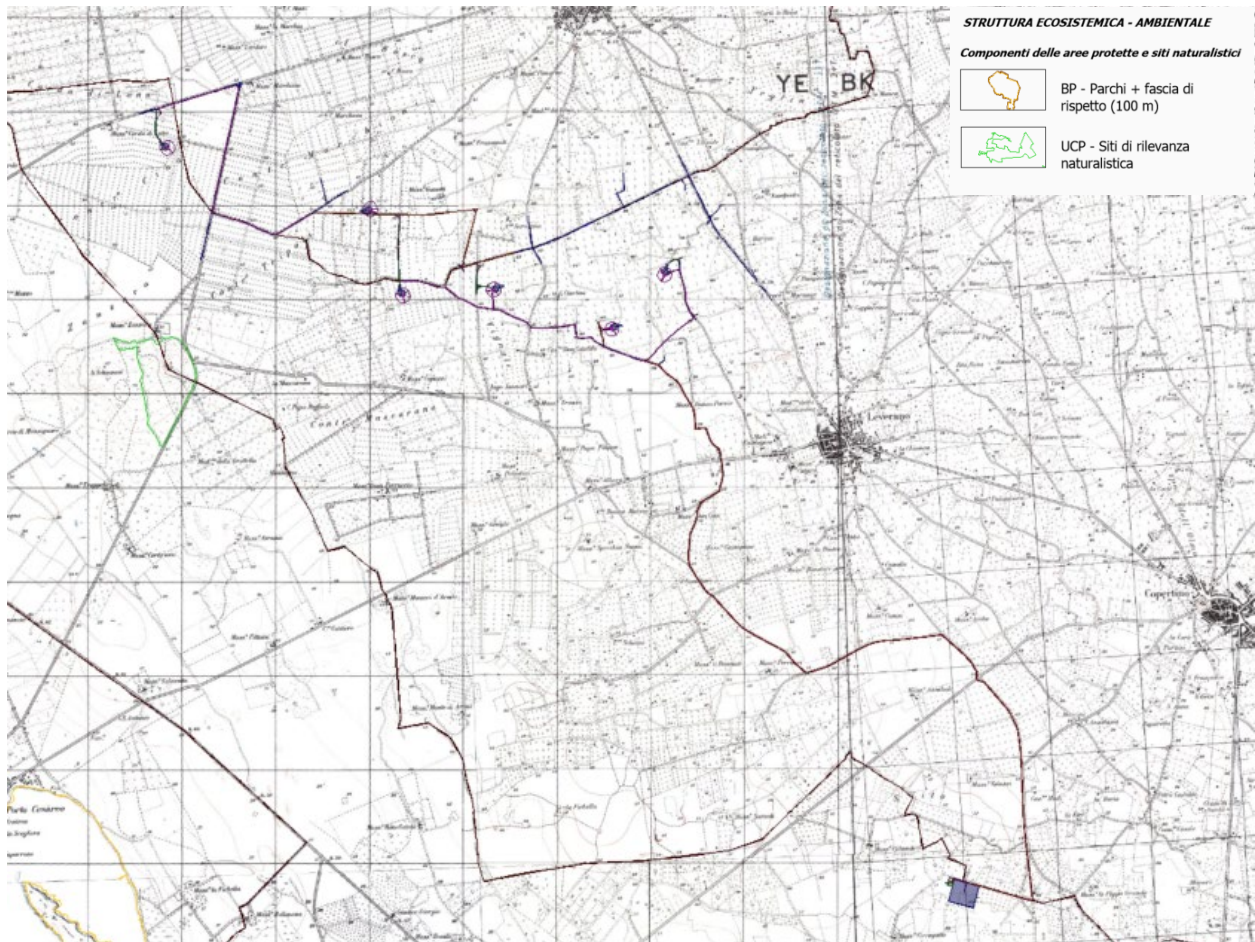

**Figura 5 - Inquadramento su cartografia PPTR (Componenti delle aree protette e dei siti di rilevanza naturalistica)**



## **Struttura antropica e storico-culturale**

Le **Componenti culturali e insediative** individuate dal PPTR comprendono beni paesaggistici e ulteriori contesti (art. 74 delle NTA).

I **beni paesaggistici** sono costituiti da:

1. Immobili e aree di notevole interesse pubblico (art. 136 del Codice);
2. zone gravate da usi civici (art 142, comma 1, lett. h, del Codice);
3. zone di interesse archeologico (art 142, comma 1, lett. m, del Codice).

Gli **ulteriori contesti** (art. 143, comma 1, lett. e, del Codice) sono costituiti da:

1. Città consolidata;
2. Testimonianze della stratificazione insediativa;
3. Area di rispetto delle componenti culturali e insediative;
4. Paesaggi rurali.

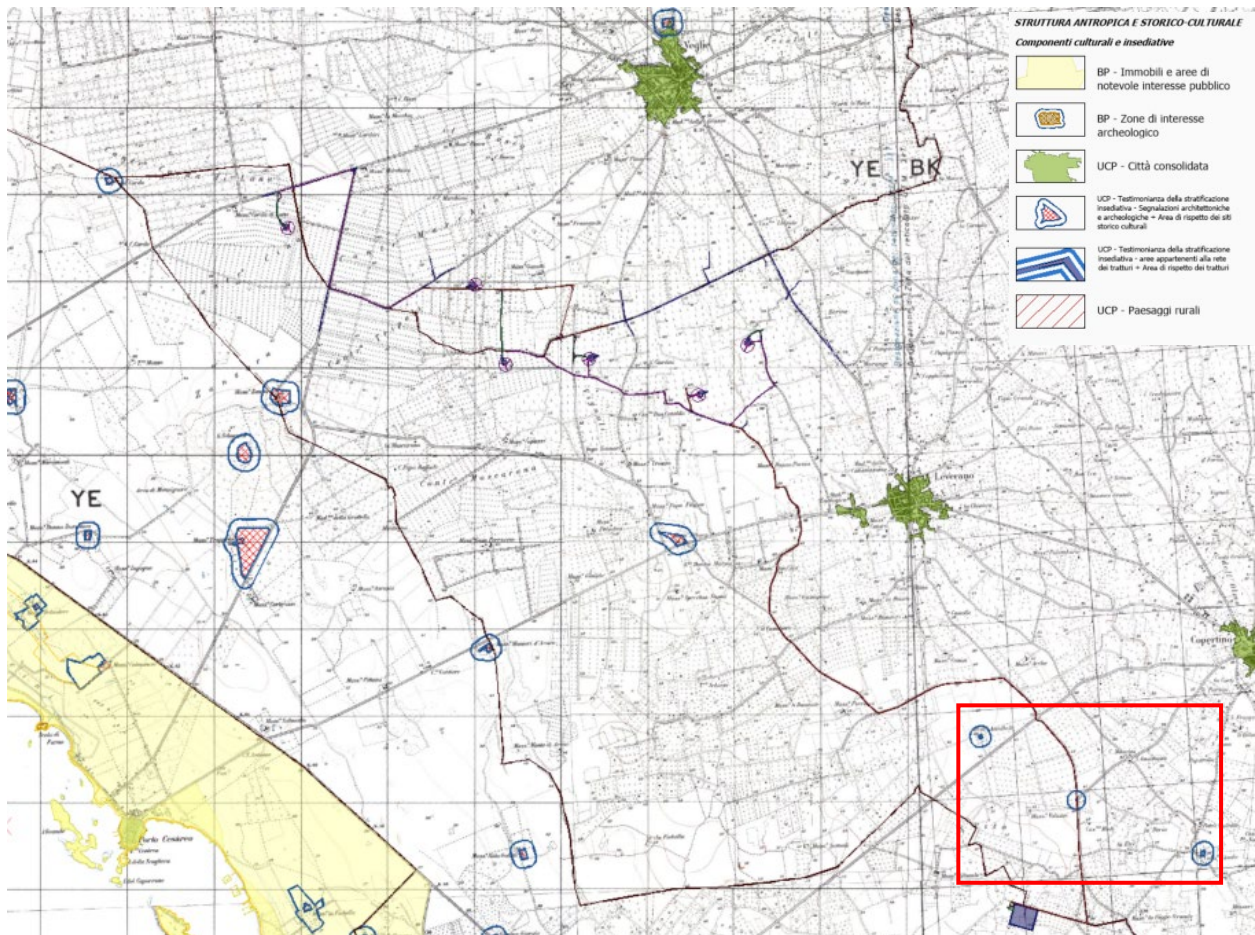

**Figura 6 - Inquadramento su cartografia PPTR (Componenti culturali e insediative)**

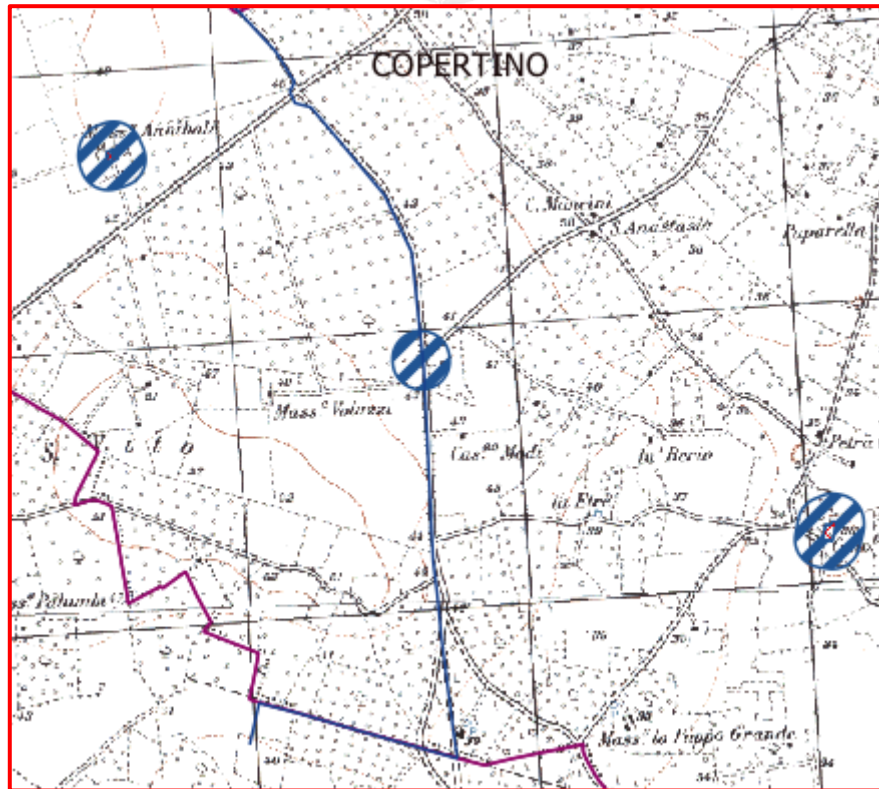

**Figura 7 - Inquadramento su cartografia PPTR (Componenti culturali e insediative)**

Art. 82 Misure di salvaguardia e di utilizzazione per l'area di rispetto delle componenti culturali insediative.

*1. Fatta salva la disciplina di tutela dei beni culturali prevista dalla Parte II del Codice, nell'area di rispetto delle componenti culturali insediative di cui all'art. 76, punto 3, ricadenti in zone territoriali omogenee a destinazione rurale alla data di entrata in vigore del presente piano, si applicano le misure di salvaguardia e di utilizzazione di cui ai successivi commi 2) e 3).*

*2. In sede di accertamento di compatibilità paesaggistica di cui all'art. 91, ai fini della salvaguardia e della corretta utilizzazione dei siti di cui al presente articolo, si considerano non ammissibili tutti i piani, progetti e interventi in contrasto con gli obiettivi di qualità e le normative d'uso di cui all'art. 37 e in particolare, fatta eccezione per quelli di cui al comma 3, quelli che comportano:*

*a1) qualsiasi trasformazione che possa compromettere la conservazione dei siti interessati dalla presenza e/o stratificazione di beni storico-culturali;*

*a2) realizzazione di nuove costruzioni, impianti e, in genere, opere di qualsiasi specie, anche se di carattere provvisorio;*

*a3) realizzazione e ampliamento di impianti per lo smaltimento e il recupero dei rifiuti e per la depurazione delle acque reflue;*

*a4) realizzazione e ampliamento di impianti per la produzione di energia, fatta eccezione per gli interventi indicati nella parte seconda dell'elaborato del PPTR 4.4.1 - Linee guida sulla progettazione e localizzazione di impianti di energia rinnovabile;*

*a5) nuove attività estrattive e ampliamenti;*

*a6) escavazioni ed estrazioni di materiali;*

*a7) realizzazione di gasdotti, elettrodotti, linee telefoniche o elettriche e delle relative opere accessorie fuori terra (cabine di trasformazione, di pressurizzazione, di conversione, di sezionamento, di manovra ecc.); è fatta eccezione, nelle sole aree prive di qualsiasi viabilità, per le opere elettriche in media e bassa tensione necessarie agli allacciamenti delle forniture di energia elettrica; sono invece ammissibili tutti gli impianti a rete se interrati sotto strada esistente ovvero in attraversamento trasversale utilizzando tecniche non invasive che interessino il percorso più breve possibile;*

*a8) costruzione di strade che comportino rilevanti movimenti di terra o compromissione del paesaggio (ad esempio, in trincea, rilevato, viadotto).*

**Il parco eolico limitatamente interferisce con elementi ascritti alle componenti culturali e insediative individuate dal PPTR, solo per quanto riguarda il cavidotto di interconnessione, il quale interessa l'area di rispetto-siti storico culturali. Ad ogni modo il cavidotto sarà realizzato su strada esistente e, quindi, l'intervento risulta compatibile con le prescrizioni delle NTA del PPTR, secondo l'art. 82, comma 2 lettera a7).**

### **Componenti dei valori percettivi**

Le **componenti dei valori percettivi** individuate dal PPTR comprendono *ulteriori contesti paesaggistici (UCP)* costituiti (art.84 delle N.T.A.) da:

- 1) Strade a valenza paesaggistica;
- 2) Strade panoramiche;
- 3) Punti panoramici;
- 4) Coni visuali.



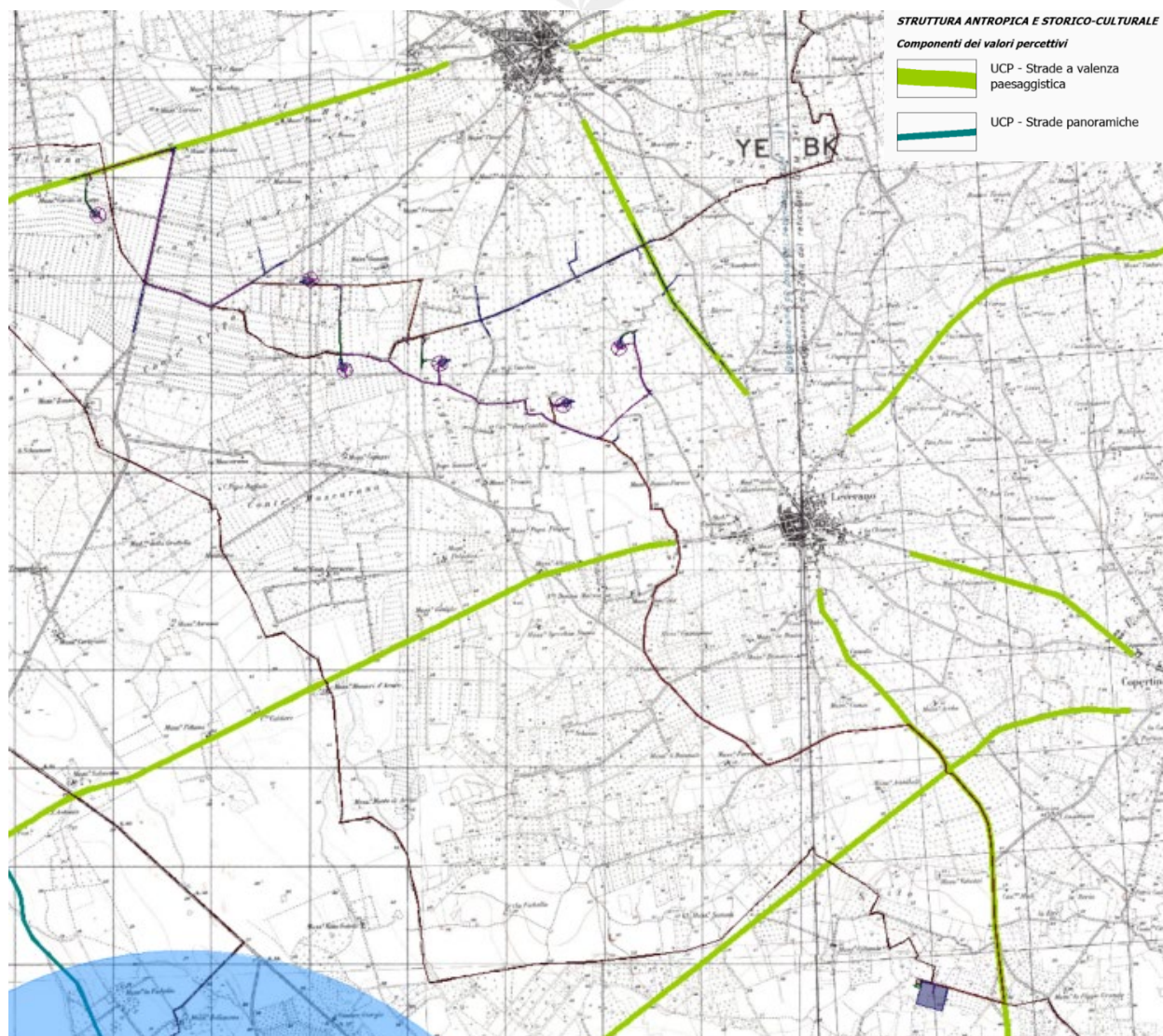

**Figura 8 - Inquadramento su cartografia PPTR (Componenti valori percettivi)**

Il progetto interferisce solo per il cavidotto interno ed esterno con le componenti dei valori percettivi, individuate dal PPTR.

Il cavidotto, infatti, interessa tre strade a valenza paesaggistica denominate SP110, SP114 e SP115.

**Art. 88 Misure di salvaguardia e di utilizzazione per le componenti dei valori percettivi**

*1. Nei territori interessati dalla presenza di componenti dei valori percettivi come definiti all'art. 85, comma 4), si applicano le misure di salvaguardia e di utilizzazione di cui ai successivi commi 2) e 3).*

*2. In sede di accertamento di compatibilità paesaggistica di cui all'art. 91, ai fini della salvaguardia e della corretta utilizzazione dei siti di cui al presente articolo, si considerano non ammissibili tutti i piani, progetti e interventi in contrasto con gli obiettivi di qualità e le normative d'uso di cui all'art. 37 e in particolare, fatta eccezione per quelli di cui al comma 3, quelli che comportano:*

a1) *modificazione dello stato dei luoghi che possa compromettere l'integrità dei peculiari valori paesaggistici, nella loro articolazione in strutture idrogeomorfologiche, naturalistiche, antropiche e storico-culturali, delle aree comprese nei coni visuali;*

a2) *modificazione dello stato dei luoghi che possa compromettere, con interventi di grandi dimensioni, i molteplici punti di vista e belvedere e/o occludere le visuali sull'incomparabile panorama che da essi si fruisce;*

a3) *realizzazione e ampliamento di impianti per lo smaltimento e il recupero dei rifiuti;*

a4) *realizzazione e ampliamento di impianti per la produzione di energia, fatta eccezione per quanto previsto alla parte seconda dell'elaborato del PPTR 4.4.1 - Linee guida sulla progettazione e localizzazione di impianti di energia rinnovabile;*

a5) *nuove attività estrattive e ampliamenti.*

3. *Nel rispetto delle norme per l'accertamento di compatibilità paesaggistica, si auspicano piani, progetti e interventi che:*

c1) *comportino la riduzione e la mitigazione degli impatti e delle trasformazioni di epoca recente che hanno alterato o compromesso le relazioni visuali tra le componenti dei valori percettivi e il panorama che da essi si fruisce;*

c2) *assicurino il mantenimento di aperture visuali ampie e profonde, con particolare riferimento ai coni visuali e ai luoghi panoramici;*

c3) *comportino la valorizzazione e riqualificazione delle aree boschive, dei mosaici colturali della tradizionale matrice agricola, anche ai fini della realizzazione della rete ecologica regionale;*

c4) *riguardino la realizzazione e/o riqualificazione degli spazi verdi, la riqualificazione e/o rigenerazione architettonica e urbanistica dei fronti a mare nel rispetto di tipologie, materiali, colori coerenti con i caratteri paesaggistici del luogo;*

c5) *comportino la riqualificazione e valorizzazione ambientale della fascia costiera e/o la sua rinaturalizzazione;*

c6) *riguardino la realizzazione e/o riqualificazione degli spazi verdi e lo sviluppo della mobilità pedonale e ciclabile;*

c7) *comportino la rimozione e/o delocalizzazione delle attività e delle strutture in contrasto con le caratteristiche paesaggistiche, geomorfologiche, naturalistiche, architettoniche, panoramiche e ambientali dell'area oggetto di tutela.*

4. *Nei territori interessati dalla presenza di componenti dei valori percettivi come definiti all'art. 85, commi 1), 2) e 3), si applicano le misure di salvaguardia e di utilizzazione di cui al successivo comma 5).*

5. *In sede di accertamento di compatibilità paesaggistica di cui all'art. 91, ai fini della salvaguardia e della corretta utilizzazione dei siti di cui al presente articolo, si considerano non ammissibili tutti*

*i piani, progetti e 69 interventi in contrasto con gli obiettivi di qualità e le normative d'uso di cui all'art. 37 e in particolare quelli che comportano:*

*a1) la privatizzazione dei punti di vista "belvedere" accessibili al pubblico ubicati lungo le strade panoramiche o in luoghi panoramici;*

*a2) segnaletica e cartellonistica stradale che comprometta l'intervisibilità e l'integrità percettiva delle visuali panoramiche.*

*a3) ogni altro intervento che comprometta l'intervisibilità e l'integrità percettiva delle visuali panoramiche definite in sede di recepimento delle direttive di cui all'art. 87 nella fase di adeguamento e di formazione dei piani locali.*

**Nel caso specifico si precisa che il cavidotto sarà interrato e posato in banchina alla strada esistente, sarà garantito il ripristino dello stato dei luoghi dopo i lavori, pertanto l'opera in progetto risulterà compatibile con gli indirizzi del PPTR.**

*Gli Indirizzi per le componenti dei valori percettivi prevedono che gli interventi che interessano le componenti dei valori percettivi devono tendere a:*

*a) salvaguardare la struttura estetico-percettiva dei paesaggi della Puglia, attraverso il mantenimento degli orizzonti visuali percepibili da quegli elementi lineari, puntuali e areali, quali strade a valenza paesaggistica, strade panoramiche, luoghi panoramici e coni visuali, impedendo l'occlusione di tutti quegli elementi che possono fungere da riferimento visuale di riconosciuto valore identitario;*

*b) salvaguardare e valorizzare strade, ferrovie e percorsi panoramici, e fondare una nuova geografia percettiva legata ad una fruizione lenta (carrabile, rotabile, ciclopedonale e natabile) dei paesaggi;*

*c) riqualificare e valorizzare i viali di accesso alle città.*

*Le Direttive prevedono che tutti gli interventi riguardanti le strade panoramiche e di interesse paesaggistico-ambientale, i luoghi panoramici e i coni visuali, non devono compromettere i valori percettivi, né ridurre o alterare la loro relazione con i contesti antropici, naturali e territoriali cui si riferiscono.*

*Ai sensi dell'art. 88, comma 4, delle NTA del PPTR Puglia, nei territori interessati dalla presenza di componenti dei valori percettivi "Strade a valenza paesaggistica" si applicano le misure di salvaguardia e di utilizzazione di cui al comma 5 del medesimo articolo; ovvero in sede di accertamento di compatibilità paesaggistica di cui all'art. 91, ai fini della salvaguardia e della corretta utilizzazione dei siti di cui al presente articolo, si considerano non ammissibili tutti i piani, progetti e interventi in contrasto con gli obiettivi di qualità e le normative d'uso di cui all'art. 37 e in particolare quelli che comportano:*

*a1) la privatizzazione dei punti di vista "belvedere" accessibili al pubblico ubicati lungo le strade panoramiche o in luoghi panoramici;*

*a2) segnaletica e cartellonistica stradale che comprometta l'intervisibilità e l'integrità percettiva delle visuali panoramiche.*

*a3) ogni altro intervento che comprometta l'intervisibilità e l'integrità percettiva delle visuali panoramiche definite in sede di recepimento delle direttive di cui all'art. 87 nella fase di adeguamento e di formazione dei piani locali.*



### 3. CONCLUSIONI

L'analisi della compatibilità del progetto del parco eolico con il Piano Paesaggistico Territoriale Regionale (PPTR), ha messo in evidenza che **tutti gli aerogeneratori di progetto, con annesse piazzole e la sottostazione elettrica di trasformazione sono stati collocati esternamente alle diverse componenti ambientali e paesaggistiche presenti nell'area vasta, risultando così compatibili con gli obiettivi di tutela del PPTR Puglia.**

Il cavidotto interno intercetta per alcuni brevi tratti il seguente vincolo:

- UCP *Strada a valenza paesaggistica "SP110"* per una lunghezza di circa 0.9.

Il cavidotto esterno intercetta per alcuni brevi tratti i seguenti vincoli:

- UCP *Area di rispetto-siti storico culturali;*
- UCP *Strada a valenza paesaggistica "SP114"* per attraversamento una lunghezza di circa 4 m e "SP115" per una lunghezza di circa 3.1 km.

Ad ogni modo si precisa che il cavidotto sarà interrato lungo il margine della strada mediante scavo a sezione ristretta e garantito il ripristino dello stato dei luoghi a fine posa.

**Gli interventi descritti, non comportando alcuna modifica dello stato dei luoghi né rilevanti trasformazioni del paesaggio, non risultano in contrasto con gli obiettivi di qualità e le normative d'uso di cui all'art. 37 delle NTA; accertando la compatibilità con le NTA del PPTR Puglia.**