



REGIONE SICILIA

PROVINCIA DI CATANIA

COMUNE DI CALTAGIRONE

LOCALITÀ ALTOBRANDO



Oggetto:

PROGETTO DEFINITIVO PER LA COSTRUZIONE E L'ESERCIZIO DI UN IMPIANTO AGRIVOLTAICO AVENTE POTENZA DI PICCO PARI A 45.12 MWp E POTENZA NOMINALE PARI A 39.75 MW E RELATIVE OPERE DI CONNESSIONE



Sezione:

SEZIONE SIA - SIA ED ALLEGATI



Elaborato:

SINTESI NON TECNICA

Scala:

Nome file stampa:

FV.CLT01.PD.R.SIA.02.pdf

Codifica Regionale:

RS06SNT0001A0

Formato di stampa:

Nome elaborato:

FV.CLT01.PD.R.SIA.02

Tipologia:

R

A4

Proponente:

ALTOBRANDO S.r.l.

Via Chiese, 72
20126 Milano (MI)
P.IVA. 12458390965
ing. Stefano Scazzola

ALTOBRANDO S.r.l.
Via Chiese, 72
20126 Milano (MI)
P.IVA. 12458390965

**ALTOBRANDO
S.R.L.**

Progettista:

E WAY FINANCE SPA

P.zza S. Lorenzo in Lucina, 4
00185 Roma
P.IVA. 15773121007
ing. Antonio Bottone



CODICE	REV. n.	DATA REV.	REDAZIONE	VERIFICA	VALIDAZIONE
FV.CLT01.PD.R.SIA.02	00	04/2023	S.A. Cantarella	A. Bottone	A. Bottone

**PROGETTO DEFINITIVO PER LA COSTRUZIONE E L'ESERCIZIO DI
UN IMPIANTO AGRIVOLTAICO AVENTE POTENZA DI PICCO PARI A
45.12 MW_p E POTENZA NOMINALE PARI A 39.75 MW E RELATIVE
OPERE DI CONNESSIONE IN LOCALITA'**

ALTOBRANDO DI CALTAGIRONE

proponente

progettazione

ALTOBRANDO S.r.l.

Via Chiese, 72
20126 Milano (MI)
P.IVA. 12458390965
ing. Stefano Scazzola

**ALTOBRANDO
S.R.L.**

E WAY FINANCE SPA

P.zza S. Lorenzo in Lucina, 4
00185 Roma
P.IVA. 15773121007
ing. Antonio Bottone



SINTESI NON TECNICA

ALTOBRANDO S.R.L. si riserva la proprietà di questo documento e ne vieta la riproduzione e la divulgazione a terzi se non espressamente autorizzati.

Capitale sociale 10.000,00 euro i.v. | Codice Fiscale e Partita IVA n° 12458390965 | Iscriz. Reg. Imprese di Milano n° 2662861
Indirizzo PEC: altobrandosrl@legalmail.it



INDICE

1	PREMESSA	9
2	INTRODUZIONE ALLA SINTESI NON TECNICA	10
3	MOTIVAZIONE DELL'OPERA	11
4	LOCALIZZAZIONE DELL'IMPIANTO	11
5	ANALISI DELLE ALTERNATIVE	13
5.1	Alternativa zero	14
5.1.1	Benefici ambientali	14
5.1.2	Benefici occupazionali e socioeconomici	15
5.2	Alternativa tecnologica	17
5.3	Alternativa localizzativa	19
5.3.1	Condizioni orografiche	19
5.3.2	Compatibilità con gli strumenti di pianificazione vigenti	20
6	CONFORMITÀ VINCOLISTICA DELLE OPERE DI PROGETTO	22
6.1	Normativa vigente in materia di pianificazione energetica	22
6.2	Compatibilità con le prescrizioni degli strumenti di pianificazione	22
6.2.1	Livello regionale: Piano Territoriale Paesaggistico Regionale (PTPR)	22
6.2.2	Livello provinciale: Piano Territoriale Provinciale (PTP) della provincia di Catania	25
6.2.3	Livello comunale: Piano Regolatore Generale del comune di Caltagirone	26
6.3	Compatibilità con gli strumenti di tutela ad area vasta	26
7	CARATTERISTICHE DELLE OPERE DI PROGETTO	29
8	ANALISI DEGLI IMPATTI AMBIENTALI	31
8.1	Metodologia di analisi	32
8.2	Comparti ambientali	33
8.2.1	Comparto atmosfera	33
8.2.2	Comparto idrico	36
8.2.3	Comparto suolo e sottosuolo	38

8.2.4	Comparto biodiversità	40
8.2.5	Comparto salute pubblica	43
8.2.6	Agenti fisici	45
8.2.7	Comparto paesaggio	47
8.2.8	Valutazione dei potenziali impatti nella fase di cantiere/dismissione	51
8.2.9	Valutazione dei potenziali impatti nella fase di esercizio	51
9	STIMA DEGLI IMPATTI ATTESI	52
10	IMPATTI CUMULATIVI	53
10.1	Impatti cumulativi sulle visuali paesaggistiche	54
10.2	Comparto atmosfera	54
10.3	Comparto idrico	55
10.4	Comparto suolo e sottosuolo	55
10.5	Comparto biodiversità	55
10.6	Comparto salute pubblica	55
10.7	Agenti fisici	55
11	MISURE DI MITIGAZIONE E COMPENSAZIONE	56
11.1	Comparto atmosfera	56
11.2	Comparto idrico	57
11.3	Comparto suolo e sottosuolo	57
11.4	Comparto biodiversità	57
11.5	Comparto salute pubblica	58
11.6	Agenti fisici	59
11.7	Comparto paesaggio	59
12	CONCLUSIONI	59

INDICE DELLE FIGURE

<i>Figura 1 - Inquadramento territoriale su area vasta.....</i>	<i>12</i>
<i>Figura 2 - Inquadramento dell'area di impianto ed opere connesse su IGM 1:25000 (Rif. FV.CLTO1.PD.D.B.01)</i>	<i>12</i>
<i>Figura 3 - Inquadramento catastale dell'area di impianto (Rif. FV.CLTO1.PD.D.E.02.3)</i>	<i>13</i>
<i>Figura 4 - Ricadute occupazionali temporanee e permanenti per MW di potenza FER installata (fonte: GSE)</i>	<i>16</i>
<i>Figura 5 - Individuazione delle aree con caratteristiche orografiche idonee</i>	<i>20</i>
<i>Figura 6 - Inquadramento delle aree di analisi rispetto agli strumenti di pianificazione vigenti</i>	<i>21</i>
<i>Figura 7 - Suddivisione della Regione Siciliana in 18 ambiti paesaggistici con riferimento all'area oggetto di studio</i>	<i>23</i>
<i>Figura 8 - Stralcio carta delle Componenti del paesaggio</i>	<i>24</i>
<i>Figura 9 - Stralcio carta dei Regimi normativi.....</i>	<i>24</i>
<i>Figura 10 - Inquadramento delle opere di progetto rispetto al Sistema del territorio del PTP di Catania</i>	<i>25</i>
<i>Figura 11 - Inquadramento delle opere di progetto rispetto al Sistema della tutela ambientale del PTP di Catania</i>	<i>25</i>
<i>Figura 12 - Stralcio del PRG: zonizzazione.....</i>	<i>26</i>
<i>Figura 13 - Inquadramento rispetto alle aree protette e alla rete ecologica siciliana</i>	<i>27</i>
<i>Figura 14 - Inquadramento dell'area di impianto ed opere connesse rispetto ai beni paesaggistici tutelati ai sensi dell'art. 142 del D. Lgs. n. 42/2004</i>	<i>27</i>
<i>Figura 15 - Inquadramento delle opere di progetto rispetto al PAI</i>	<i>28</i>
<i>Figura 16 - Tracker: vista in condizione di riposo (a) e di massima inclinazione (b).....</i>	<i>29</i>
<i>Figura 17 - Assetto colturale inerbimento da sovescio - Attività di sfalcio.....</i>	<i>30</i>
<i>Figura 18 - particolari delle recinzioni, cancelli e piantumazione perimetrale</i>	<i>31</i>
<i>Figura 19 - Carta di precipitazioni e temperature medie annue (fonte: Sicilia - Assessorato AA e FF)</i>	<i>34</i>
<i>Figura 20 - Ubicazione stazioni fisse previste nel Programma di Valutazione (fonte: ARPA Sicilia).....</i>	<i>34</i>
<i>Figura 21 - Mappa dei bacini idrografici della Sicilia</i>	<i>36</i>
<i>Figura 22 - Inquadramento dell'area di progetto rispetto ai corpi idrici sotterranei</i>	<i>37</i>
<i>Figura 23 - Stralcio foglio CARG n. 162 con ubicazione dell'area interessata dal progetto</i>	<i>39</i>
<i>Figura 24 - Inquadramento dell'area di progetto rispetto alla "Carta d'uso del suolo secondo Corine Land Cover" (Fonte: SITR Sicilia).....</i>	<i>41</i>
<i>Figura 25 - F.1 Ante operam/Post operam.....</i>	<i>47</i>
<i>Figura 26 - F.2 Ante operam/Post operam.....</i>	<i>48</i>

Figura 27 - F.3 Ante operam/Post operam.....	48
Figura 28 - Scatto F.4	49
Figura 29 - Scatto F.5	49
Figura 30 - AD.1 Ante operam/Post operam.....	50
Figura 31 - AD.2 Ante operam/Post operam.....	50
Figura 32 - Immagine rappresentativa dell'area vasta di analisi per gli impatti cumulativi (Rif. FV.CLTO1.PD.D.B.03)	53
Figura 33 - Mappe dell'intervisibilità a confronto: impianto di progetto - impianti esistenti - cumulativi (Rif. FV.CLTO1.PD.D.RP.04)	54

INDICE DELLE TABELLE

Tabella 1 - Riferimenti catastali dell'area di intervento	13
Tabella 2 - Mancate emissioni di inquinanti (Fonte: ISPRA – Indicatori di efficienza e decarbonizzazione del sistema energetico nazionale e del settore elettrico, 2022).....	15
Tabella 3 – Sintesi del confronto Alternativa 0/Realizzazione dell'opera.....	17
Tabella 4 – Sintesi del confronto tecnologico Agro-fotovoltaico/Fotovoltaico tradizionale/Eolico.....	18
Tabella 5 - Comparti e fattori ambientali studiati.....	31
Tabella 6 - Variabili da cui dipende la stima degli impatti attesi	32
Tabella 7 - Legenda della matrice cromatica degli impatti.....	33
Tabella 8 - Tabella di sintesi degli impatti attesi per la fase di cantiere/dismissione relativi al comparto atmosfera	35
Tabella 9 - Tabella di sintesi degli impatti attesi per la fase di esercizio relativi al comparto atmosfera	36
Tabella 10 - Tabella di sintesi degli impatti attesi per la fase di cantiere/dismissione relativi al comparto idrico.....	38
Tabella 11 - Tabella di sintesi degli impatti attesi per la fase di esercizio relativi al comparto idrico	38
Tabella 12 - Tabella di sintesi degli impatti attesi per la fase di cantiere/dismissione relativi al comparto suolo e sottosuolo	40
Tabella 13 - Tabella di sintesi degli impatti attesi per la fase di esercizio relativi al comparto suolo e sottosuolo.....	40
Tabella 14 - Tabella di sintesi degli impatti attesi per la fase di cantiere/dismissione relativi al comparto biodiversità..	42
Tabella 15 - Tabella di sintesi degli impatti attesi per la fase di esercizio relativi al comparto biodiversità	43
Tabella 16 - Tabella di sintesi degli impatti attesi per la fase di cantiere/dismissione relativi al comparto salute pubblica	44
Tabella 17 - Tabella di sintesi degli impatti attesi per la fase di esercizio relativi al comparto salute pubblica.....	45

CODICE	FV.CLTO1.PD.R.SIA.02
REVISIONE n.	00
DATA REVISIONE	05/2023
PAGINA	6 di 60

Tabella 18 - Tabella di sintesi degli impatti attesi per la fase di cantiere/dismissione relativi al comparto agenti fisici .. 46

Tabella 19 - Tabella di sintesi degli impatti attesi per la fase di esercizio relativi al comparto agenti fisici..... 46

Tabella 20 - Tabella di sintesi degli impatti attesi per la fase di cantiere/dismissione relativi al comparto paesaggio 51

Tabella 21 - Tabella di sintesi degli impatti attesi per la fase di esercizio relativi al comparto paesaggio 51

Tabella 22 - Legenda della matrice cromatica degli impatti..... 52

Tabella 23 - Matrice cromatica qualitativa di stima degli impatti 52

DIZIONARIO DEI TERMINI TECNICI E ACRONIMI

Agrivoltaico: sistema di produzioni agricola e fotovoltaica. Nel sistema agrivoltaico i pannelli fotovoltaici sono montati ad un'altezza da terra sufficiente per consentire pratiche di coltivazione convenzionali sul terreno sottostante.

Corine Land Cover: il progetto Corine Land Cover (CLC) è nato a livello europeo specificamente per il rilevamento e il monitoraggio delle caratteristiche di copertura e uso del territorio, con particolare attenzione alle esigenze di tutela ambientale.

Decarbonizzazione: processo di riduzione del rapporto carbonio-idrogeno nelle fonti di energia.

Effetto fotovoltaico: fenomeno fisico di interazione tra la radiazione (solare) e la materia che si realizza quando un elettrone passa dalla banda di valenza di un materiale alla banda di conduzione per effetto dell'assorbimento di sufficiente energia incidente sul materiale.

Modulo (o pannello) fotovoltaico: sono gli elementi costituiti dalle cosiddette celle solari che consentono la conversione dell'energia della luce solare in elettricità per mezzo dell'effetto fotovoltaico.

Piano campagna: piccola porzione di superficie terrestre che viene presa come riferimento per lo svolgimento di alcune determinate funzioni, essenzialmente topografiche, agricole o legate alla costruzione di edifici.

Revamping e Repowering: azioni essenziali per rigenerare gli impianti fotovoltaici. Con il Revamping è possibile ripristinare in parte o per intero l'impianto, con lo scopo di migliorarne le prestazioni. Il Repowering consiste in una serie di interventi di potenziamento degli impianti fotovoltaici per rispondere al mutare del fabbisogno energetico.

Sovescio: pratica agronomica consistente nel mantenimento sul terreno dei residui degli sfalci ed il loro eventuale interrimento allo scopo di mantenere o aumentare la fertilità del terreno.

Stratigrafia: disciplina che studia la datazione delle rocce e i rapporti e i rapporti reciproci tra unità rocciose distinte.

Unità litostratigrafica: corpo roccioso separabile da quelli adiacenti in base alle caratteristiche litologiche e alla posizione stratigrafica.

Tracker: inseguitore solare monoassiale. Strutture di sostegno mobili che nell'arco della giornata "inseguono" il movimento del sole orientando i moduli fotovoltaici su di essi installati da est a ovest.

Tep: Tonnellate equivalenti di petrolio. Unità di misura energetica pari all'energia termica ottenibile dalla combustione di una tonnellata di petrolio.

T_{eq}: Tonnellata di CO₂ equivalente. È un'unità di misura che consente di pesare insieme emissioni di gas serra diversi.

ARPA: Agenzia Regionale per la Protezione Ambientale.

CODICE	FV.CLTO1.PD.R.SIA.02
REVISIONE n.	00
DATA REVISIONE	05/2023
PAGINA	8 di 60

FER: Fonti di Energie Rinnovabili.

IBA: Important Bird and Biodiversity Area.

ISPRA: Istituto Superiore per la Protezione e la Ricerca Ambientale.

MT: Media Tensione.

N.d.A.: Norme di Attuazione.

PAESC: Piano di Azione per l'Energia Sostenibile e il Clima.

PAI: Piano per l'Assetto Idrogeologico.

PEARS: Piano Energetico Ambientale della Regione Sicilia.

PNRR: Piano Nazionale di Ripresa e Resilienza.

PP: Piano Paesaggistico.

PRG: Piano Regolatore Generale comunale.

PTE: Piano per la Transizione Ecologica.

PTP: Piano Territoriale Provinciale.

PTPR: Piano Territoriale Paesaggistico Regionale.

SNPA: Sistema Nazionale per la Protezione dell'Ambiente. Le 19 ARPA regioni, le due APPA delle province autonome di Trento e Bolzano e ISPRA compongono il SNPA.

ULA: Unità di Lavoro

ZPS: Zona di Protezione Speciale, appartenenti alla Rete natura 2000. Si tratta di zone poste lungo le rotte di migrazione dell'avifauna, finalizzate al mantenimento di habitat per la conservazione e gestione delle popolazioni di uccelli selvatici migratori.

1 PREMESSA

La sintesi non tecnica, redatta ai sensi delle “Linee Guida per la predisposizione della Sintesi Non Tecnica dello Studio di Impatto Ambientale, ai sensi dell’art. 22, comma 4 dell’Allegato VII nella Parte Seconda del D. Lgs. n. 152/2006”, si riferisce al progetto per la costruzione e l’esercizio di un impianto agrivoltaico di produzione di energia elettrica da fonte solare, denominato “Altobrando”, sito in agro di Caltagirone (CT).

In particolare, l’impianto in progetto ha una potenza di picco pari a 45.12 MWp e una potenza nominale di 39.75 MW ed è costituito dalle seguenti sezioni principali:

1. Un campo agrivoltaico suddiviso in 7 sottocampi, costituiti da moduli fotovoltaici bifacciali aventi potenza nominale pari a 600 Wp cadauno ed installati su strutture ad inseguimento monoassiale (tracker);
2. Una stazione di conversione e trasformazione dell’energia elettrica detta “Power Station” per ogni sottocampo dell’impianto;
3. Linee elettriche in MT a 36 kV in cavo interrato necessarie per l’interconnessione delle Power Station alla Cabina di Raccolta e Misura;
4. Una Cabina di Raccolta e Misura in Media Tensione a 36 kV;
5. Una linea elettrica in MT a 36 kV in cavo interrato necessaria per l’interconnessione della Cabina di Raccolta e Misura con la sezione a 36 kV della futura SE di trasformazione 150/36 kV della RTN;

Titolare dell’iniziativa proposta è la società Altobrando S.r.l., avente sede legale in Via Chiese n. 72 - CAP 20126 (MI), P.IVA 12458390965.

ALTOBRANDO S.R.L. Via Chiese, n. 72 – 20126 Milano	SINTESI NON TECNICA DELLO STUDIO DI IMPATTO AMBIENTALE	CODICE	FV.CLTO1.PD.R.SIA.02
		REVISIONE n.	00
		DATA REVISIONE	05/2023
		PAGINA	10 di 60

2 INTRODUZIONE ALLA SINTESI NON TECNICA

La sintesi non tecnica è un elaborato che vuole sintetizzare con un linguaggio comprensibile i contenuti dello studio di impatto ambientale, in modo da consentire la consultazione e la partecipazione di tutti i soggetti potenzialmente interessati.

Il presente documento è stato redatto nel rispetto:

- dell'art. 22 del D. Lgs. n. 152/2006 e ss.mm.ii. dal titolo "Studio di impatto ambientale", comma 4, che cita: "Allo studio di impatto ambientale deve essere allegata una sintesi non tecnica delle informazioni di cui al comma 3, predisposta al fine di consentirne un'agevole comprensione da parte del pubblico ed un'agevole riproduzione";
- dell'Allegato VII della Parte Seconda del D. Lgs. n. 152/2006 e ss.mm.ii. dal titolo "Contenuti dello Studio di impatto ambientale", comma 10, che introduce: "Un riassunto non tecnico delle informazioni trasmesse sulla base dei punti precedenti";
- delle "Linee Guida per la predisposizione della Sintesi Non Tecnica dello Studio di Impatto Ambientale, ai sensi dell'art. 22, comma 4 dell'Allegato VII nella Parte Seconda del D. Lgs. n. 152/2006", redatte dal Ministero dell'Ambiente e della Tutela del Territorio e del Mare e rese disponibili il 30/01/2018;
- delle Linee Guida SNPA n. 28/2020, che al capitolo 1 definisce: "Il SIA prevede inoltre una Sintesi non tecnica che predisposta ai fini della consultazione e della partecipazione, ne riassume i contenuti con un linguaggio comprensibile per tutti i soggetti potenzialmente interessati".

L'obiettivo principale della sintesi non tecnica è quello di sintetizzare le informazioni contenute nello SIA in un formato utile per il proficuo svolgimento delle fasi di partecipazione, attraverso un'esposizione lineare e diretta che sappia sintetizzare ed esporre i concetti e le relazioni tra le diverse informazioni che hanno contribuito a formare gli esiti delle analisi e delle valutazioni condotte, in funzione dei principali effetti sull'ambiente connessi alla realizzazione e all'esercizio del progetto.

Le indicazioni fornite nel presente documento sono approfondite negli specifici elaborati, quali lo Studio di Impatto Ambientale (Rif. FV.CLTO1.PD.R.SIA.01) e la relazione tecnico-descrittiva (Rif. FV.CLTO1.PD.R.A.01).

ALTOBRANDO S.R.L. Via Chiese, n. 72 – 20126 Milano	SINTESI NON TECNICA DELLO STUDIO DI IMPATTO AMBIENTALE	CODICE	FV.CLTO1.PD.R.SIA.02
		REVISIONE n.	00
		DATA REVISIONE	05/2023
		PAGINA	11 di 60

3 MOTIVAZIONE DELL'OPERA

Il presente progetto si inserisce nell'ambito delle tecnologie di produzione di energia da fonti rinnovabili al fine di ridurre la necessità di altro tipo di fonti energetiche non rinnovabili e con maggiore impatto per l'ambiente.

A tal proposito, ai sensi dell'articolo 12, comma 1 del D. Lgs. n. 387/2003:

“Le opere per la realizzazione degli impianti alimentati da fonti rinnovabili, nonché le opere connesse e le infrastrutture indispensabili alla costruzione all'esercizio degli stessi impianti, autorizzate ai sensi del comma 3, sono di pubblica utilità ed indifferibili ed urgenti”.

La tecnologia fotovoltaica, nella fattispecie, rappresenta una delle fonti rinnovabili con le migliori prestazioni tecnologiche e di sostenibilità. L'utilizzo dell'energia solare, a differenza delle fonti fossili, riduce la produzione di anidride carbonica e di altri inquinanti in atmosfera apportando, così, un importante contributo alla lotta ai cambiamenti climatici. Oltre ai benefici ambientali, l'utilizzo di tale tecnologia comporta notevoli benefici anche in termini economici locali, nazionali ed internazionali in quanto contribuisce allo sviluppo della manodopera locale e alla creazione di nuovi posti di lavoro.

Il progetto, nello specifico, è relativo alla realizzazione di un impianto agro-fotovoltaico che, in quanto tale, comporta benefici anche all'agricoltura consentendo la creazione di un microclima favorevole per la crescita delle piante grazie ad un miglioramento delle condizioni di umidità e temperatura del suolo e ad una maggiore protezione dagli eventi meteorologici estremi e dall'eccessiva esposizione ai raggi solari.

Le innumerevoli ricadute positive associate al progetto, dunque, costituiscono la principale motivazione della presente Società nel proseguire in tale direzione contribuendo attivamente al perseguimento degli obiettivi energetici ed ambientali nazionali ed internazionali.

4 LOCALIZZAZIONE DELL'IMPIANTO

L'impianto agro-fotovoltaico di progetto è ubicato in Sicilia, nel comune di Caltagirone (CT) in località “Altobrando”, in un terreno classificato come zona agricola ai sensi dello strumento urbanistico vigente. L'area di intervento ha un'estensione di circa 84,68 ettari e una potenza nominale pari a 39,75 MW.



Figura 1 - Inquadramento territoriale su area vasta

Dal punto di vista cartografico è possibile inquadrare il layout di progetto sul foglio n. 273 IV N.O. “Monte Frasca” della cartografia IGM; in scala 1:25000. Le opere di progetto ricadono complessivamente nei comuni di Caltagirone e Mineo. L’ubicazione delle opere è riportata nell’allegato FV.CL.T01.PD.D.B.01 – *Inquadramento generale su IGM e Coordinate.*

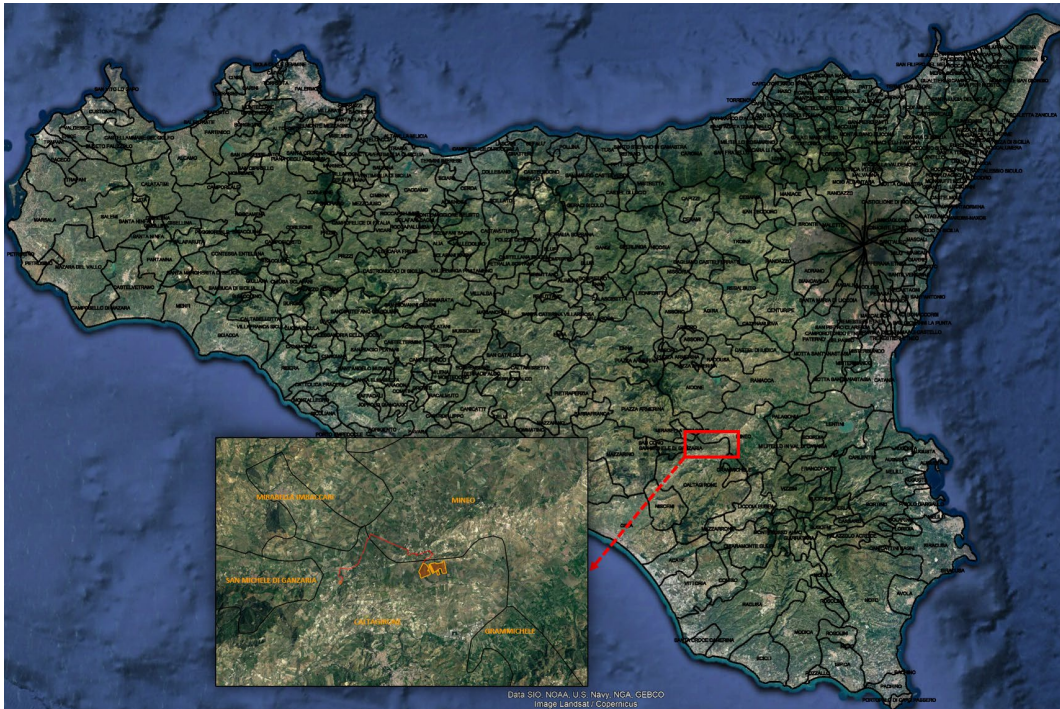

Figura 2 - Inquadramento dell'area di impianto ed opere connesse su IGM 1:25000 (Rif. FV.CL.T01.PD.D.B.01)

In merito all'inquadramento su base catastale, la Tabella 1 riporta le particelle interessate dal presente progetto.

Tabella 1 - Riferimenti catastali dell'area di impianto

ID	COMUNE	FOGLIO	PARTICELLE
AREA LAYOUT	Caltagirone	17	25-26-31-32-40-44-45-46-47-50-54-55-56-60-65-68-69-71-72-85-89-100-101-106-108-110-113-114-120-124-125-126-128-133-134-157-158-159-160-162-163-168-169

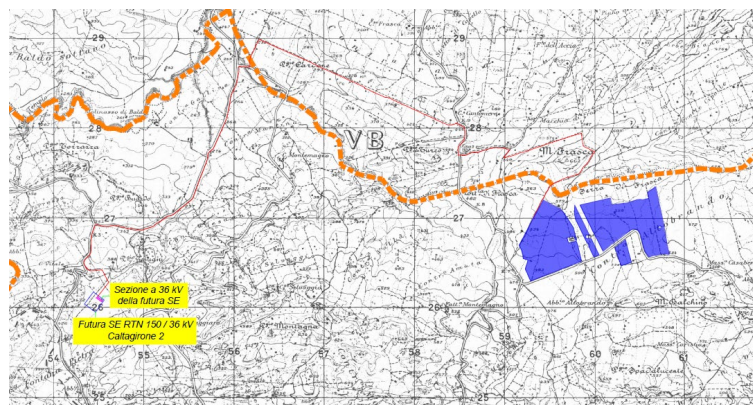
L'elenco completo delle particelle interessate dalle opere e dalle relative fasce di asservimento è riportato nell'elaborato "FV.CL.T01.PD.R.L.06" allegato al progetto.



Figura 3 - Inquadramento catastale dell'area di impianto (Rif. FV.CL.T01.PD.D.E.02.3)

5 ANALISI DELLE ALTERNATIVE

L'analisi delle alternative per il progetto in esame, redatta ai sensi del D. Lgs. n. 152/2006 e ss.mm.ii., è stata condotta per motivare la scelta del sito di ubicazione dell'impianto e la soluzione tecnica adottata.

Le alternative di progetto possono essere distinte in:

- Alternativa zero, ossia la rinuncia al progetto;
- Alternativa tecnologica, considerando tecniche di produzione energetica differenti;

 Via Chiese, n. 72 – 20126 Milano	SINTESI NON TECNICA DELLO STUDIO DI IMPATTO AMBIENTALE	CODICE	FV.CLTO1.PD.R.SIA.02
		REVISIONE n.	00
		DATA REVISIONE	05/2023
		PAGINA	14 di 60

- Alternativa localizzativa, considerando di variare l'ubicazione dell'impianto.

Nel caso in esame tutte le possibili alternative sono state ampiamente valutate e vagliate nella fase decisionale antecedente alla progettazione, tale processo ha condotto alla soluzione che ha ottimizzato il rendimento energetico e gli impatti ambientali.

5.1 Alternativa zero

L'alternativa zero, ossia l'abbandono dell'iniziativa progettuale in essere, prevede di conservare le aree in esame come suoli destinati all'uso agricolo e/o al pascolo, o comunque nelle condizioni attuali. In tal modo svanirebbe l'opportunità di sfruttare la potenzialità del sito in termini di utilizzo combinato di agricoltura innovativa ed energie rinnovabili, oltre che in termini di benefici ambientali e socioeconomici.

Considerando, infatti, le politiche europee, nazionali e regionali mirate alla realizzazione di impianti alimentati da fonti rinnovabili atte a favorire la decarbonizzazione, tale alternativa non si presterebbe favorevole alle stesse. Ciò sarebbe in contrasto con gli obiettivi posti al 2030 per la lotta ai cambiamenti climatici e per l'indipendenza energetica.

5.1.1 Benefici ambientali

La produzione di energia da fonti rinnovabili comporta senz'altro dei benefici a livello ambientale, che si traducono principalmente nella riduzione di tonnellate equivalenti di petrolio e di emissioni di gas serra, polveri e inquinanti.

A proposito dell'emissione di anidride carbonica (CO₂) in atmosfera, l'ISPRA, sulla base di studi e stime specifiche di settore, ha riportato nel Rapporto n. 363 del 2022 i *fattori di emissione specifica*, che consentono di determinare le mancate emissioni su base annua. La Tabella 2 riporta il calcolo relativo all'impianto agro-fotovoltaico di progetto, considerando che questo comporta una produzione annua di energia di 93,615 GWh/anno.

Tabella 2 - Mancate emissioni di inquinanti (Fonte: ISPRA – Indicatori di efficienza e decarbonizzazione del sistema energetico nazionale e del settore elettrico, 2022)

Inquinante	Fattore di emissione specifico	Mancate Emissioni
CO₂ (Anidride Carbonica)	251,26 t _{eq} /GWh	23521,69 t _{eq} /anno
NO_x (Ossidi di Azoto)	0,2054 t/GWh	19,23 t/anno
SO_x (Ossidi di Zolfo)	0,0455 t/GWh	4,26 t/anno
Combustibile¹	187 TEP/GWh	17505,99 TEP/anno

5.1.2 Benefici occupazionali e socioeconomici

La realizzazione di un impianto di produzione di energia elettrica da fonte solare genera una serie di ricadute occupazionali:

- dirette, legate al numero di unità lavorative direttamente impiegate per la realizzazione del parco agro-fotovoltaico;
- indirette, legate al numero di unità lavorative indirettamente collegate alla realizzazione del parco agro-fotovoltaico (es. fornitori impiegati nella filiera);
- indotte, ossia le attività che subiscono aumento (o diminuzione) dell'occupazione in seguito alla realizzazione dell'opera (es. strutture alberghiere, attività di sensibilizzazione e campagne di informazione, visite guidate ecc.).

L'occupazione da parte del personale impiegato durante la vita dell'opera potrà essere:

- permanente, qualora le unità lavorative siano occupate per tutta la vita utile dell'opera;
- temporanea, qualora le unità lavorative siano occupate per un periodo limitato nel corso della vita utile dell'opera.

Alla luce delle proiezioni di sviluppo delle FER al 2030 in Sicilia, è possibile effettuare delle stime circa le conseguenti ricadute occupazionali. Sulla base delle valutazioni del Gestore dei Servizi Energetici (GSE)

¹ Delibera EEN 3/2008 - ARERA

consolidate per il periodo tra il 2012 e il 2014 si riportano i seguenti fattori occupazionali in termini di ULA medie per ciascun MW di potenza installata di impianti FER, sia per le ricadute temporanee che permanenti.



Figura 4 - Ricadute occupazionali temporanee e permanenti per MW di potenza FER installata (fonte: GSE)

Per il settore fotovoltaico lo scenario al 2030 prevede un incremento di potenza di 530 MW sugli impianti già esistenti mediante *repowering* e *revamping* e di 2320 MW di nuovi impianti. Ciò si traduce in:

- 20.423 ULA dirette temporanee e 1.119 ULA dirette permanenti;
- 14.727 ULA indirette temporanee e 876 ULA indirette permanenti;
- 15.047 ULA indotte temporanee e 1.021 ULA indotte permanenti.

Si può, quindi, confermare il beneficio in termini socioeconomici legato alla realizzazione dell'impianto agro-fotovoltaico, sia in termini di impiego del personale per la costruzione e la manutenzione dell'impianto, sia per le ricadute economiche per la comunità locale.

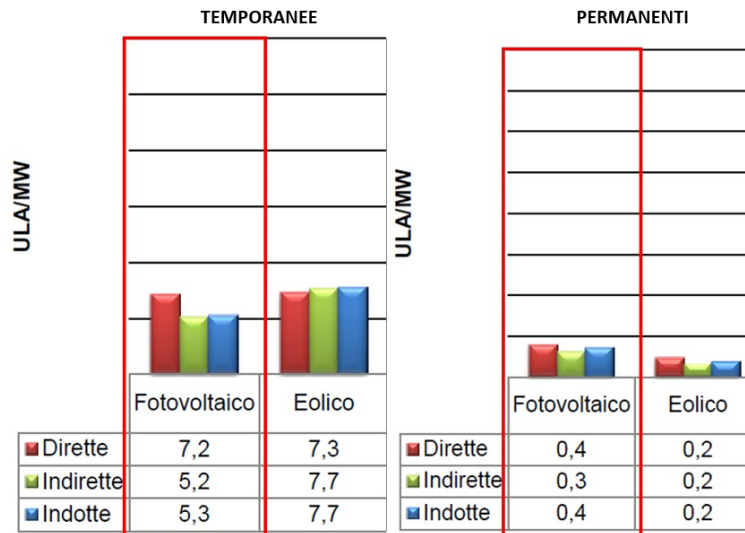
L'attuazione dell'alternativa zero permetterebbe, inoltre, di mantenere lo status attuale senza l'aggiunta di nuovi elementi nel territorio ma allo stesso tempo limiterebbe la possibilità di produrre energia pulita mediante un processo che minimizza l'occupazione di suolo e garantisce comunque l'utilizzo agricolo dello stesso.

Tabella 3 – Sintesi del confronto Alternativa 0/Realizzazione dell'opera

	Alternativa 0	Realizzazione del progetto
Conservazione dello stato di fatto dei luoghi	+	-
Benefici ambientali	-	+
Benefici occupazionali e socioeconomici	-	+
Contributo alla lotta al cambiamento climatico	-	+

La Tabella 3 riporta in sintesi i principali punti di forza (+) e di debolezza (-) delle due alternative considerate. Sulla base dei risultati ottenuti si può senz'altro prediligere la scelta che prevede la realizzazione dell'impianto agro-fotovoltaico di progetto.

5.2 Alternativa tecnologica

L'alternativa tecnologica consiste nel considerare una tecnologia di produzione di energia da fonte rinnovabile differente, che potrebbe essere rappresentata da un impianto fotovoltaico tradizionale oppure da un impianto eolico. Mettendo a confronto la tecnologia agro-fotovoltaica con quella tradizionale emerge che:

- l'impianto agro-fotovoltaico consente di superare il principale limite del fotovoltaico tradizionale, ossia la disponibilità di superfici. In un'installazione agro-fotovoltaica, infatti, solo il 30% della superficie totale è da considerarsi "suolo impermeabilizzato";
- l'impianto agro-fotovoltaico, inoltre, consente il raggiungimento simultaneo di due importanti risultati: da un lato la produzione di energia pulita, dall'altro la creazione di un ambiente favorevole in termini di miglioramento delle condizioni di umidità e temperatura del suolo e di esposizione al sole e agli eventi meteorologici estremi, che fanno sì che venga a crearsi un microclima favorevole per la crescita delle piante;
- l'impianto agro-fotovoltaico, ancora, consente un miglior rendimento in termini di produzione di energia in quanto l'evaporazione dell'acqua creata dalle piante consente un raffrescamento dei moduli riducendone lo stress termico e migliorandone le prestazioni rispetto ai moduli installati a

terra. Secondo alcuni studi, i pannelli posizionati sopra le piante producono fino al 10% in più di elettricità.

Sulla base delle precedenti constatazioni, si può senz'altro prediligere la tecnologia agro-fotovoltaica rispetto alla fotovoltaica tradizionale.

Mettendo a confronto, invece, la tecnologia agro-fotovoltaica con quella eolica emerge che:

- l'impatto visivo e paesaggistico è nettamente superiore per un impianto eolico rispetto ad un agro-fotovoltaico, dato lo sviluppo verticale degli aerogeneratori e le dimensioni, spesso significative, del diametro del rotore;
- gli impianti eolici, inoltre, sono responsabili, in fase di esercizio, di un maggior impatto acustico non associabile, allo stesso modo, ad un impianto agro-fotovoltaico;
- l'impianto agro-fotovoltaico ha effetti positivi sulla biodiversità contribuendo addirittura ad un suo incremento nell'ambiente circostante. L'installazione dei pannelli, infatti, contribuisce a creare condizioni favorevoli e un ambiente protetto per la colonizzazione di diverse specie vegetali, alcune anche rare, e animali che, al contrario, si rifiutano spesso di nidificare o alimentarsi all'interno dei parchi eolici avvertendo il disturbo delle pale;
- infine, l'installazione e manutenzione degli aerogeneratori è tecnologicamente più complessa rispetto ai pannelli agrivoltaici.

Sulla base delle precedenti constatazioni, si può senz'altro prediligere la tecnologia agro-fotovoltaica rispetto a quella eolica.

Tabella 4 – Sintesi del confronto tecnologico Agro-fotovoltaico/Fotovoltaico tradizionale/Eolico

	Agro-fotovoltaico	Fotovoltaico tradizionale	Eolico
Occupazione di superfici	+	-	+
Produzione di energia e coltivazione simultanee	+	-	-
Rendimento	+	-	+
Impatto visivo	+	+	-
Impatto acustico	+	+	-

 Via Chiese, n. 72 – 20126 Milano	SINTESI NON TECNICA DELLO STUDIO DI IMPATTO AMBIENTALE	CODICE	FV.CLTO1.PD.R.SIA.02
		REVISIONE n.	00
		DATA REVISIONE	05/2023
		PAGINA	19 di 60

Rapporto con la biodiversità	+	-	-
Complessità tecnologica	+	+	-

La Tabella 4 riporta in sintesi i principali punti di forza (+) e di debolezza (-) delle tre alternative considerate. Sulla base dei risultati ottenuti si può senz'altro prediligere la tecnologia agro-fotovoltaica rispetto alle altre considerate.

5.3 Alternativa localizzativa

La scelta del sito per la realizzazione di un impianto agro-fotovoltaico è frutto di considerazioni che consentono di conciliare la sostenibilità dell'opera da un punto di vista tecnico, economico ed ambientale. L'areale scelto per il posizionamento dei pannelli è il risultato di un'attenta analisi che tiene conto di diversi aspetti, quali:

- condizioni orografiche e di esposizione dell'area, che incidono sulla producibilità dell'impianto;
- caratteristiche di irraggiamento solare;
- compatibilità con gli strumenti di pianificazione vigenti su tutti i livelli (comunale, provinciale, regionale, paesaggistico ed ambientale);
- compatibilità con il contesto geologico e geomorfologico locale;
- distanza minima da installazioni esistenti.

5.3.1 Condizioni orografiche

La scelta del sito, come già detto in precedenza, tiene conto prima di tutto delle condizioni orografiche e di esposizione, in grado di garantire una certa producibilità all'impianto. L'analisi preliminare ha, quindi, necessitato di individuare una o più aree ritenute idonee da un punto di vista orografico, per poi procedere con le ulteriori verifiche. Nello specifico sono state individuate tre diverse aree, illustrate nella Figura 5.



Figura 5 - Individuazione delle aree con caratteristiche orografiche idonee

Le tre aree, denominate rispettivamente “AREA 1, AREA 2, AREA 3”, sono state selezionate in quanto caratterizzate da zone con pendenze variabili tra l’8% e il 14% e quindi inferiori alla pendenza massima accettabile per un impianto agro-fotovoltaico pari circa al 16%.

5.3.2 Compatibilità con gli strumenti di pianificazione vigenti

A seguito dell’analisi orografica, le tre aree sono state analizzate da un punto di vista vincolistico, in particolare facendo riferimento a:

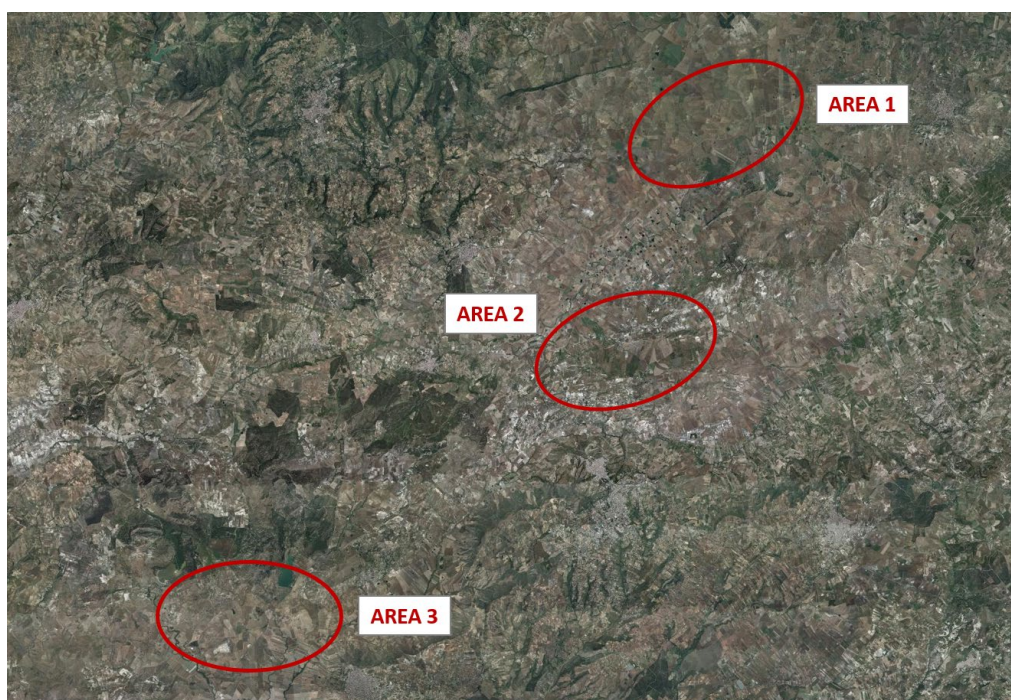
- DM 10/09/2010;
- Piano Paesaggistico Catania;
- Piano di Gestione del Rischio Alluvioni;
- Piano di Assetto Idrogeologico;
- Rete ecologica della Regione Siciliana.



Figura 6 - Inquadramento delle aree di analisi rispetto agli strumenti di pianificazione vigenti

Dalla Figura 6 si può constatare che:

- l'AREA 1, al netto delle zone non idonee orograficamente, è interessata dalla presenza di beni paesaggistici tutelati ai sensi del D. Lgs. n. 42 del 2004;
- l'AREA 2, al netto delle zone non idonee orograficamente, è quasi completamente libera a meno della presenza di qualche area di interesse archeologico tutelata ai sensi dell'art. 142 del D. Lgs. n. 42/2004;
- l'AREA 3 è completamente vincolata e interessata da vincoli di varia natura, oltre che dalla presenza della ZPS denominata "Torre Manfreda, Biviere e Piana di Gela", dell'IBA "Biviere e piana di Gela"

Tali considerazioni portano a scartare le aree denominate AREA 1 e AREA 3, in quanto posizionate in aree ritenute non idonee.

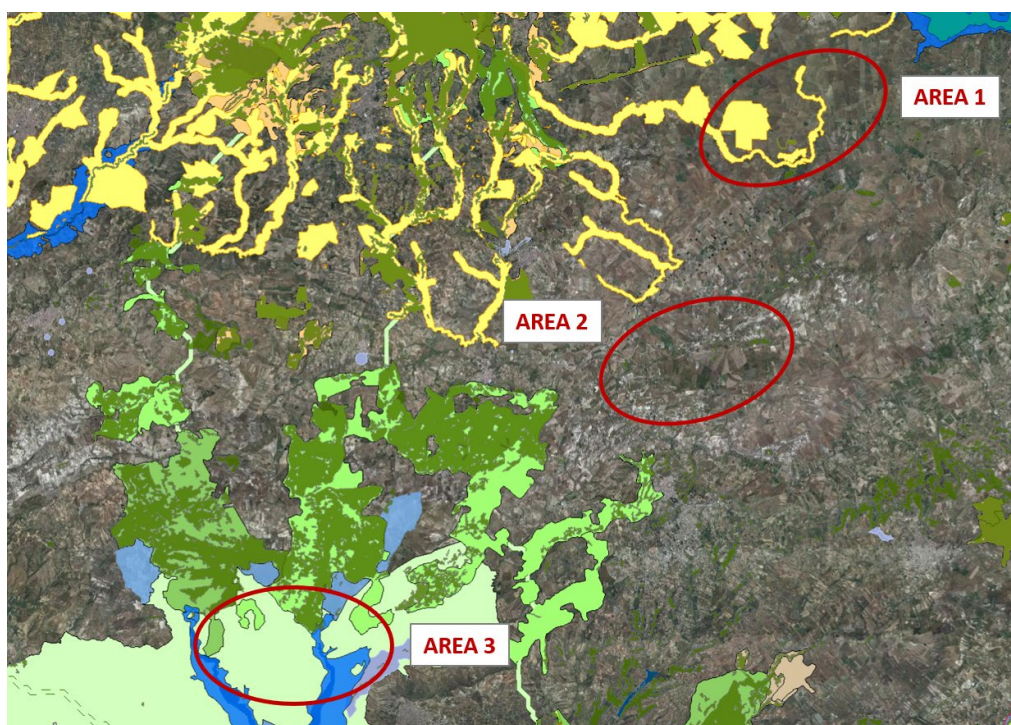
L'AREA 2, risultata idonea da verifiche orografiche e vincolistiche, è stata successivamente sottoposta a verifica geologica e geomorfologica, risultando, anche in questi ultimi casi, idonea, così come indicato nell'elaborato FV.CLTO1.PD.R.A.02 – *Relazione geologica*.

ALTOBRANDO S.R.L. Via Chiese, n. 72 – 20126 Milano	SINTESI NON TECNICA DELLO STUDIO DI IMPATTO AMBIENTALE	CODICE	FV.CLTO1.PD.R.SIA.02
		REVISIONE n.	00
		DATA REVISIONE	05/2023
		PAGINA	22 di 60

Sulla base di tali constatazioni, si è implementato un layout d'impianto che consente la produzione di 93,615 GWh/anno.

6 CONFORMITÀ VINCOLISTICA DELLE OPERE DI PROGETTO

Nel presente capitolo è riportata un'analisi, in sintesi, della conformità del progetto proposto alle normative e ai principali strumenti di pianificazione, programmazione e tutela vigenti. Lo studio di dettaglio della compatibilità delle opere di progetto è, invece, riportato nell'elaborato *FV.CLTO1.PD.R.SIA.01 – Studio di impatto ambientale*.

6.1 Normativa vigente in materia di pianificazione energetica

Dal punto di vista normativo si è valutata la conformità del progetto agro-fotovoltaico proposto alle principali normative europee, nazionali e regionali vigenti in materia di pianificazione energetica. A valle di uno studio approfondito di queste ultime, è possibile constatare che il presente progetto di realizzazione di un impianto agro-fotovoltaico può considerarsi in linea con gli obiettivi strategici:

- della politica europea, soprattutto in vista delle nuove direttive europee;
- della politica nazionale, soprattutto in vista degli investimenti previsti dal PNRR e dal PTE;
- della politica energetica regionale, soprattutto in riferimento al PEARS e ai PAESC;

in quanto si pone come obiettivo lo sviluppo sostenibile e l'incremento della quota di energia rinnovabile, contribuendo a ridurre le emissioni di gas effetto serra e la dipendenza dai combustibili fossili e prendendo parte, dunque, alla lotta ai cambiamenti climatici.

6.2 Compatibilità con le prescrizioni degli strumenti di pianificazione

La pianificazione urbanistica in Italia è ordinata gerarchicamente su tre livelli: regionale, provinciale e comunale. È stata, dunque, valutata la conformità delle opere di progetto a ciascuno dei livelli menzionati.

6.2.1 Livello regionale: Piano Territoriale Paesaggistico Regionale (PTPR)

Il PTPR investe l'intero territorio regionale con effetti differenziati, in relazione alle caratteristiche ed allo stato effettivo dei luoghi, tutelando i beni culturali ed ambientali ed evitando spreco di risorse, degrado

dell'ambiente e depauperamento del paesaggio regionale. Il PTPR suddivide il territorio regionale in 18 ambiti territoriali, le aree interessate dall'impianto agro-fotovoltaico e dal cavidotto ricadono negli ambiti 12 "Area delle colline dell'ennese" e 16 "Area delle colline di Caltagirone e Vittoria" e quindi nel **Piano Paesaggistico (PP) di Catania**.



Figura 7 - Suddivisione della Regione Siciliana in 18 ambiti paesaggistici con riferimento all'area oggetto di studio

La compatibilità delle opere di progetto con il PP di Catania è stata analizzata con riferimento alla carta delle Componenti del paesaggio (Figura 8) e a quella dei Regimi Normativi (Figura 9), passando per l'analisi delle *Norme per componenti del paesaggio* (Titolo II delle N.d.A.) e *Norme per paesaggi locali* (Titolo III delle N.d.A.). Si ricorda, a tal proposito, che l'area di impianto e le opere connesse interessano il Paesaggio locale n. 28 "Area dei rilievi C. da Montagna", il Paesaggio locale n. 27 "Area dei seminativi della valle del Fiume Tempio" e il Paesaggio locale n. 23 "Area di Monte Frasca e dei bacini del Fiume Margherito e Pietrarossa".

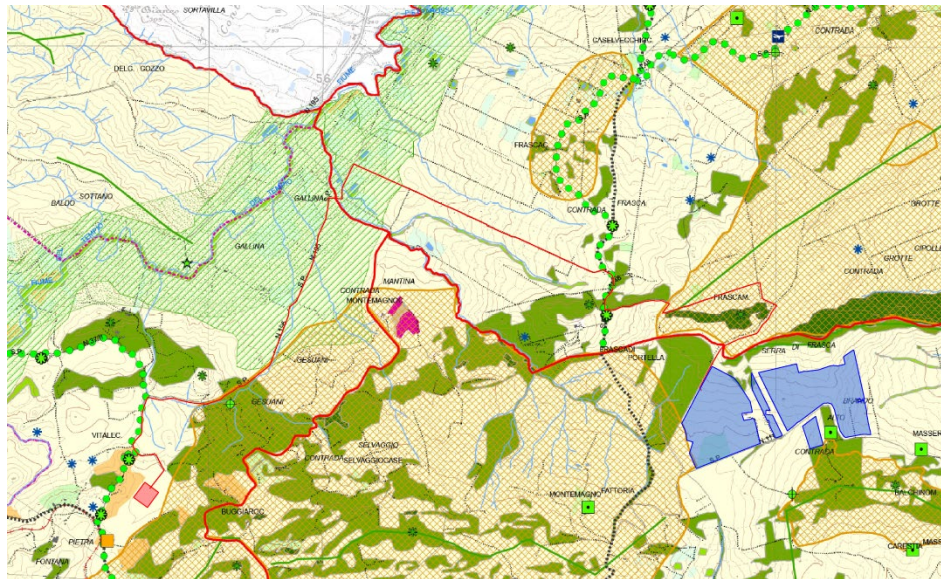
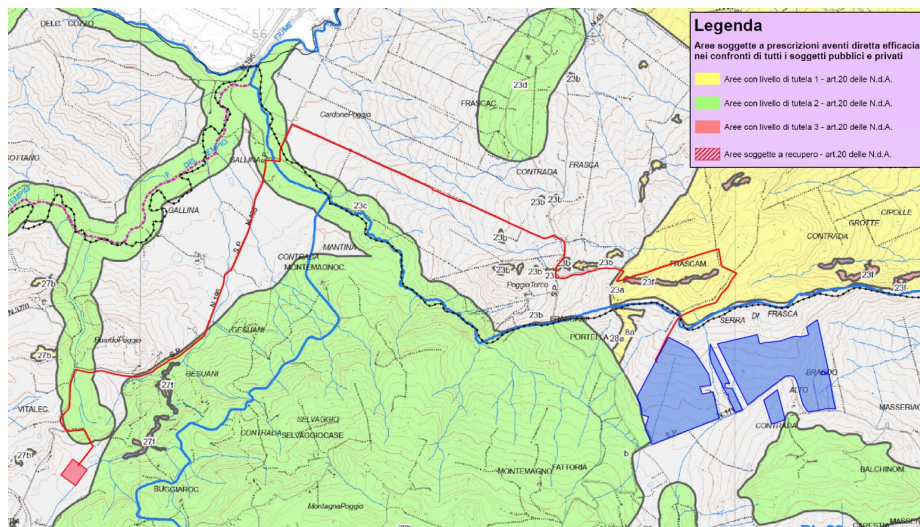
**Figura 8 - Stralcio carta delle Componenti del paesaggio****Figura 9 - Stralcio carta dei Regimi normativi**

Sulla base dell'individuazione cartografica delle interferenze tra le opere di progetto e le componenti e aree tutelate del PP, e del conseguente studio dei corrispondenti articoli delle Norme di Attuazione del PP, è possibile confermare la compatibilità delle opere di progetto con gli obiettivi di tutela e conservazione del Piano Paesaggistico Regionale, considerando l'impianto in linea con le prescrizioni relative ai paesaggi locali.

6.2.2 Livello provinciale: Piano Territoriale Provinciale (PTP) della provincia di Catania

Per la verifica della compatibilità del progetto con il PTP di Catania sono stati presi in considerazione gli elaborati di piano che risultano attinenti con le tematiche ambientali e paesaggistiche: il *Sistema del territorio* (Figura 10) e il *Sistema della tutela ambientale* (Figura 11).



Figura 10 - Inquadramento delle opere di progetto rispetto al Sistema del territorio del PTP di Catania



Figura 11 - Inquadramento delle opere di progetto rispetto al Sistema della tutela ambientale del PTP di Catania

Dall'analisi cartografica emerge che l'area di impianto e il cavidotto non interessano direttamente beni del patrimonio socio-culturale o componenti del patrimonio socio-economico (il cavidotto intercetta solamente la rete stradale). Esternamente all'area di impianto sono presenti aree archeologiche, ma tale aspetto è stato affrontato in maniera specifica nella *Relazione Archeologica* (Rif. FV.CL.T01.PD.R.ARCH.SIA.01). Inoltre, tutta l'area di impianto e buona parte del cavidotto ricadono in aree soggette a vincolo idrogeologico (LR

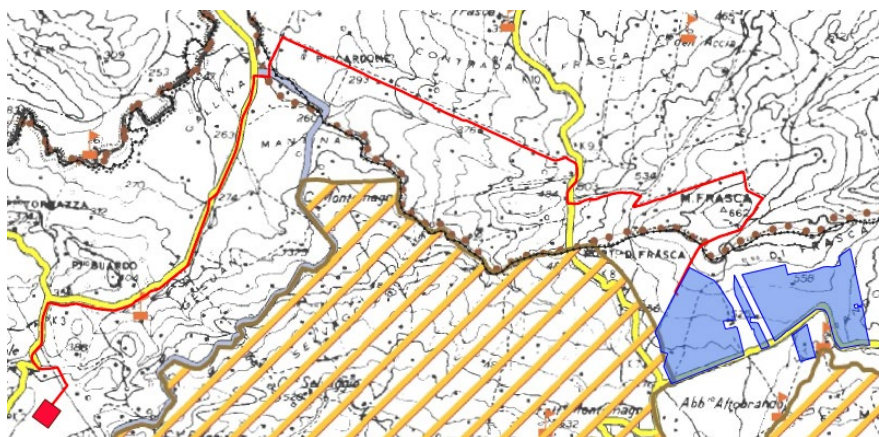
19/96 e s.m.i.), a tal proposito la società sta procedendo all'acquisizione del parere da parte del Servizio Ispettorato Ripartimentale delle Foreste della provincia di Catania.

6.2.3 Livello comunale: Piano Regolatore Generale del comune di Caltagirone

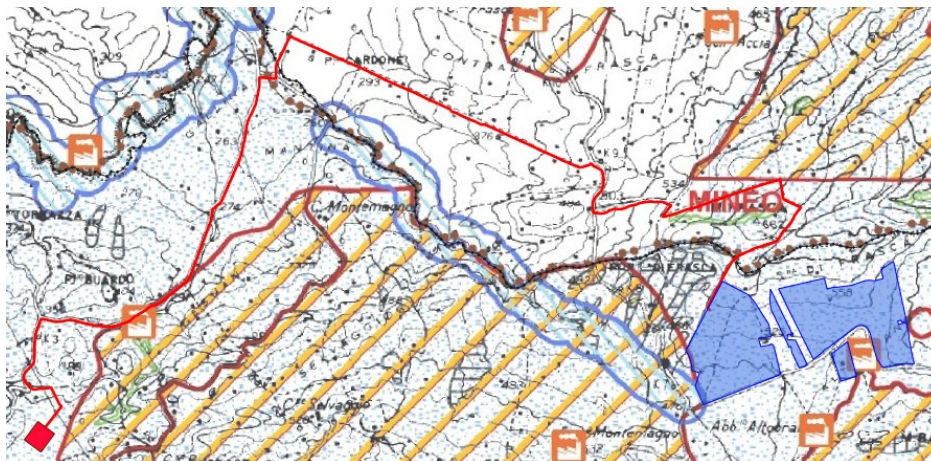
Le aree di progetto ricadono, secondo il PRG di Caltagirone, in zona E1 – Verde agricolo.



Figura 12 - Stralcio del PRG: zonizzazione

La realizzazione del campo agro-fotovoltaico proposto non costituisce un'interferenza con quanto previsto dal PRG comunale.

6.3 Compatibilità con gli strumenti di tutela ad area vasta

Oltre che rispetto ai diversi livelli di pianificazione, la compatibilità delle opere di progetto è stata valutata anche rispetto agli strumenti di tutela ad area vasta. In particolare, si è tenuto conto di:

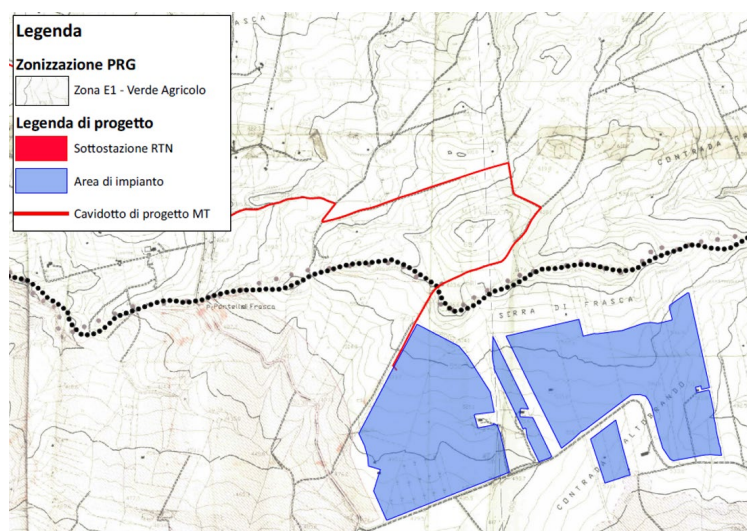
- compatibilità naturalistico-ecologica, in cui si è tenuto conto di aree naturali protette (siti Rete Natura 2000, zone IBA, riserve regionali), zone umide della Convenzione di Ramsar, geositi, rete ecologica siciliana. Non si è rilevata nessuna interferenza di tali aree con le opere di progetto;



Figura 13 - Inquadramento rispetto alle aree protette e alla rete ecologica siciliana

- compatibilità paesaggistico-culturale, in cui si è fatto riferimento al Codice dei Beni culturali e del Paesaggio (D. Lgs. n. 42/2004). Dalla Figura 15 emerge che l'area di progetto non ricade in nessuna delle perimetrazioni dei beni paesaggistici regolamentati ai sensi dell'art. 142 del D. Lgs. n. 42/04. Il cavidotto, invece, riporta delle interferenze che sono già state affrontate nella valutazione della compatibilità rispetto agli strumenti di pianificazione, si ricorda, a tal proposito, che il cavidotto sarà completamente interrato. Sulla base di tali considerazioni si ritiene, dunque, che la realizzazione del progetto proposto sia compatibile con le "Aree tutelate per legge", definite dall'art. 142 del D. Lgs. n. 42/04;

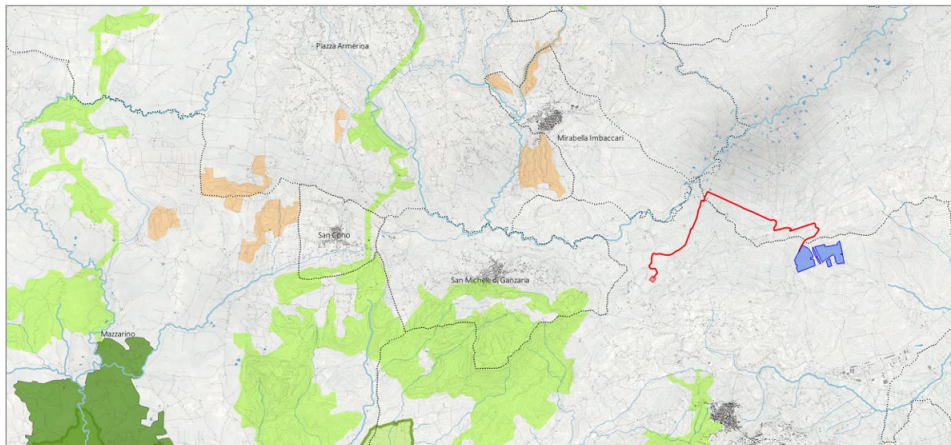

Figura 14 - Inquadramento dell'area di impianto ed opere connesse rispetto ai beni paesaggistici tutelati ai sensi dell'art. 142 del D. Lgs. n. 42/2004

- compatibilità geomorfologica-idrogeologica, in cui si è tenuto conto di PAI, Piano di gestione del rischio alluvioni e presenza di vincolo idrogeologico. Dalla Figura 16 si può evincere che sia le opere di progetto che il cavidotto ricadono nei pressi di zone a pericolosità geomorfologica da nulla ad elevata, non si riscontrano, tuttavia, interferenze. Allo stesso modo né le opere di progetto né il cavidotto intersecano zone a pericolosità idraulica.

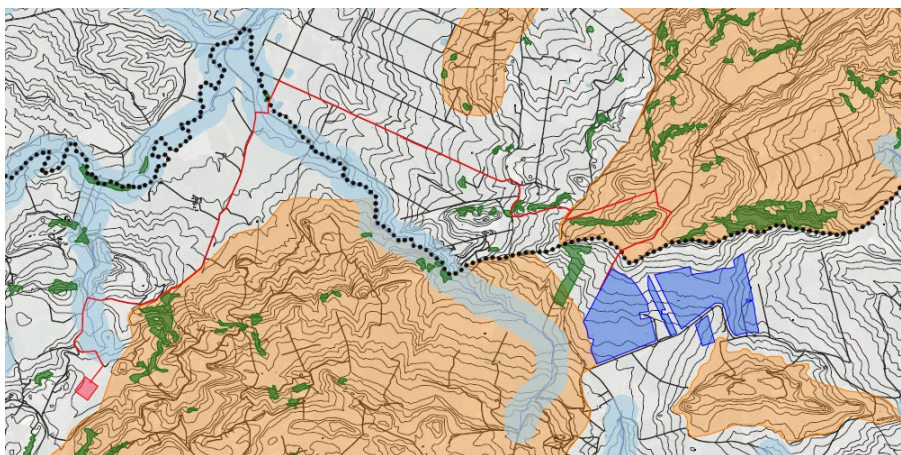

Figura 15 - Inquadramento delle opere di progetto rispetto al PAI

- ulteriori compatibilità specifiche, in cui si è tenuto conto di Piano Regionale di Tutela delle Acque, Piano di Gestione del distretto idrografico della Sicilia, Piano Faunistico Venatorio, Piano Regionale per la programmazione delle attività di previsione, prevenzione e lotta attiva per la difesa della vegetazione contro gli incendi boschivi, Piano Forestale Regionale, Piano Regionale per la lotta alla siccità, sensibilità alla desertificazione, concessioni minerarie, Piano Regionale di Coordinamento per la Tutela della Qualità dell’Aria Ambiente, zonizzazione sismica, Piano regionale dei materiali da cava e dei materiali lapidei di pregio, normativa ostacoli e pericolo navigazione aerea. Lo Studio di Impatto Ambientale di riferimento (*Rif. FV.CLTO1.PD.R.SIA.01*) riporta per ogni Piano menzionato l’analisi della compatibilità specifica; in tale sede, invece, ci si limita a riportare che, a valle dell’analisi cartografica condotta, la compatibilità dell’area di impianto e del cavidotto rispetto alle “ulteriori compatibilità specifiche” risulta confermata.

7 CARATTERISTICHE DELLE OPERE DI PROGETTO

L'impianto agro-fotovoltaico di progetto è realizzato con 2892 tracker 2P13 (ossia 2 file da 13 moduli), su ognuno dei quali sono montati moduli fotovoltaici da 600 Wp l'uno. Complessivamente saranno installati 75192 moduli per una potenza globale dell'impianto di 45,115 MWp.

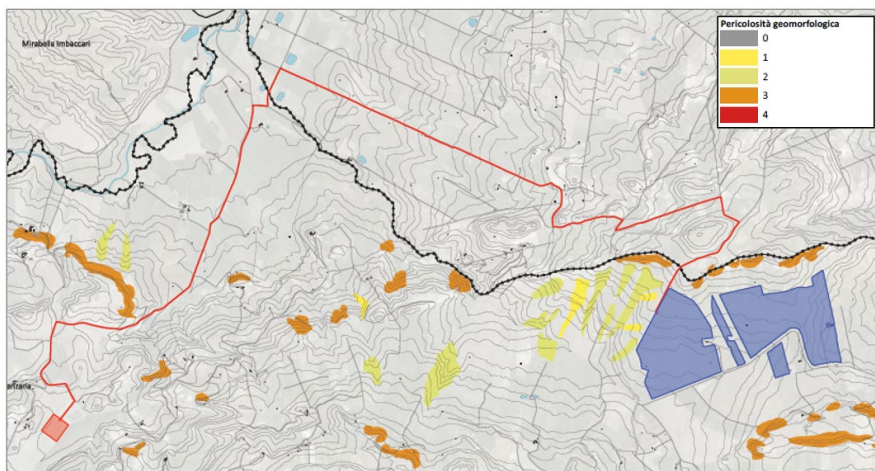
I **moduli (o pannelli) fotovoltaici** sono costituiti dalle cosiddette *celle fotovoltaiche* che sono in grado di convertire l'energia della luce solare incidente in elettricità. Si prevede, nello specifico, l'utilizzo di moduli fotovoltaici bifacciali che sono dei particolari tipi di pannelli che riescono a generare energia da entrambi i lati della cella fotovoltaica. I **tracker** o "inseguitori solari" sono le strutture, fondate su pali infissi, sulle quali saranno montati i moduli fotovoltaici atte a garantire la massima captazione di irraggiamento seguendo il percorso del sole e, di conseguenza, consentendo ai pannelli di essere sempre nella loro posizione ottimale di lavoro.



Figura 16 - Tracker: vista in condizione di riposo (a) e di massima inclinazione (b)

Il layout di impianto è stato ottimizzato al fine di massimizzare la produzione energetica dell'impianto di progetto e, contemporaneamente, assicurare la prosecuzione delle coltivazioni. Le file di tracker sono state, a tale scopo, disposte ad una distanza le une dalle altre tale da evitare fenomeni di auto-ombreggiamento e tale da permettere il passaggio di mezzi agricoli.

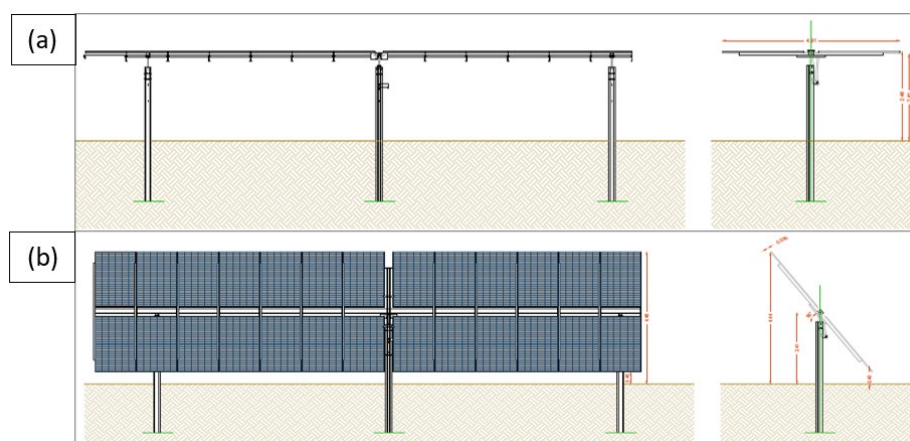

Figura 17 - Assetto colturale inerbimento da sovescio - Attività di sfalcio

Le altre componenti dell'impianto sono di seguito elencate:

- elementi elettrici (quadri di stringa, Power station, inverter, cabina di raccolta);
- nuova viabilità;
- un cavidotto interrato interno per il collegamento tra le Power Station;
- un cavidotto interrato esterno per il collegamento del campo agro-fotovoltaico alla futura Stazione Elettrica (SE).

La descrizione dettagliata di tutte le componenti di progetto e le relative caratteristiche tecniche e/o metodologie di installazione sono riportate nella *Relazione tecnico descrittiva generale* allegata al progetto (Rif. FV.CLTO1.PD.R.A.01).

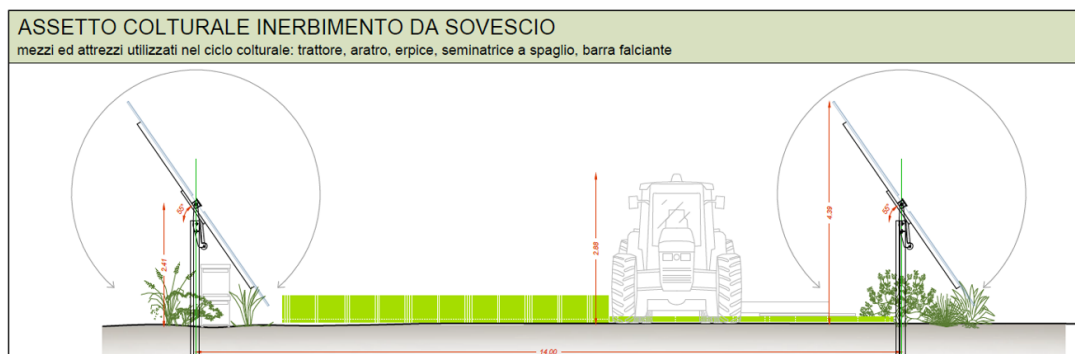
Si prevede, inoltre, la realizzazione di una recinzione perimetrale, formata da rete metallica, a delimitazione dell'area di installazione dell'impianto e integrata da cancelli carrabili e pedonali, e la realizzazione di una fascia arborea perimetrale da utilizzare come fascia di mitigazione. All'interno del perimetro della recinzione saranno collocati impianti di videosorveglianza e illuminazione con sensori di movimento che consentono l'attivarsi dell'illuminazione solo al riconoscimento di movimenti significativi al fine di evitare il disturbo alla piccola fauna in caccia notturna.

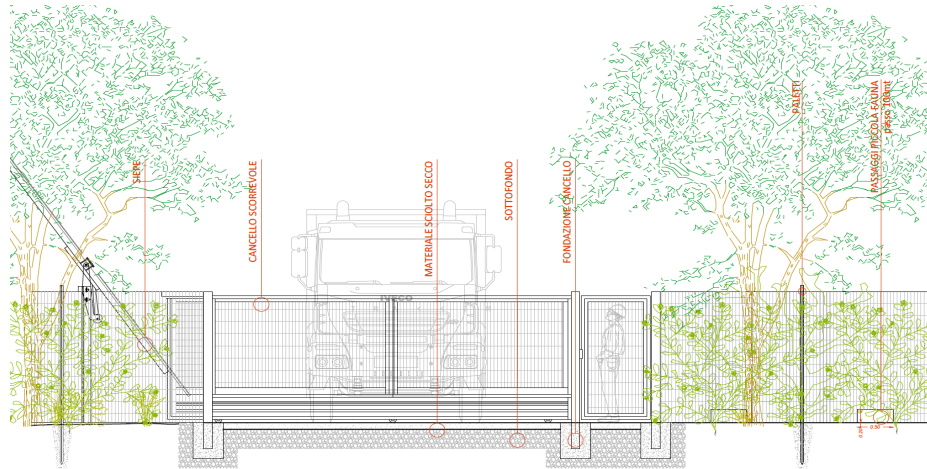
**Figura 18 - particolari delle recinzioni, cancelli e piantumazione perimetrale**

8 ANALISI DEGLI IMPATTI AMBIENTALI

Questo capitolo ha lo scopo di illustrare gli impatti che l'impianto agro-fotovoltaico di progetto potrà arrecare sull'ambiente. L'Allegato VII alla Parte Seconda del D. Lgs. n. 152/2006, al punto 5, comma 1, lettera c) introduce i diversi comparti ambientali da dover considerare nello studio di impatto ambientale. Nel caso in esame quelli analizzati sono illustrati nella Tabella 5.

Tabella 5 - Comparti e fattori ambientali studiati

COMPARTI AMBIENTALI	FATTORI AMBIENTALI
Atmosfera	Emissione di polveri
	Emissioni di gas serra
Ambiente idrico	Immissione sostanze inquinanti
	Alterazione deflusso superficiale
Suolo e sottosuolo	Dissesti ed alterazioni
	Consumo di suolo
Biodiversità	Perdita specie e sottrazione habitat
	Abbagliamento
	Rischio collisione
Salute pubblica	Ricadute occupazionali
	Abbagliamento visivo
Agenti fisici	Impatto acustico
	Impatto elettromagnetico
	Sicurezza volo a bassa quota
Paesaggio	Alterazione percezione visiva
	Impatto su beni culturali

8.1 Metodologia di analisi

La metodologia di stima degli impatti adoperata prevede la realizzazione di una matrice cromatica che evidenzia le interazioni tra gli elementi di impatto e le categorie ambientali tramite una rappresentazione cromatica qualitativa. Tale rappresentazione consente una immediata e sintetica individuazione degli elementi critici di impatto, essendo di facile comprensione ed utilizzo. La stima degli impatti attesi avverrà considerando che l'impatto ambientale è funzione di tre variabili: intensità, reversibilità e durata dell'impatto. Ognuna delle tre variabili può assumere livelli differenti, che saranno attribuiti in base alle caratteristiche specifiche da analizzare.

Tabella 6 - Variabili da cui dipende la stima degli impatti attesi

Intensità	Trascurabile
	Limitata
	Poco significativa
	Significativa
	Molto significativa
Reversibilità	Reversibile
	Irreversibile
Durata dell'impatto	Breve
	Lunga

Le differenti combinazioni tra le variabili comportano differenti considerazioni sugli impatti attesi, che possono sintetizzarsi nelle seguenti classi:





Impatto	Nulla (o Non applicabile)
	Trascurabile
	Basso
	Medio
	Alto
	Positivo

I comparti ambientali analizzati hanno come riferimento l'art. 5, comma 1, lettera c), della Parte Seconda del D. Lgs. n. 152/2006. Nello specifico, gli impatti attesi saranno stimati per tutti i diversi comparti ambientali, per ognuno dei quali sono stati individuati dei fattori ambientali specifici e relativi al progetto in essere e che possono essere potenziali fonti di impatto sugli stessi.

Per ogni fattore ambientale saranno stimate l'intensità, la reversibilità e la durata, in tal modo sarà possibile associare un livello di impatto, che sarà poi rappresentato all'interno di una matrice qualitativa cromatica, la

cui legenda è riportata nella Tabella 7. La classificazione cromatica va ad esplicitare la classe di impatto stimata mediante l'associazione di un colore che rende più evidente e chiara l'analisi.

Tabella 7 - Legenda della matrice cromatica degli impatti

	Impatto positivo		Impatto medio
	Impatto trascurabile		Impatto alto
	Impatto basso		Impatto non applicabile

8.2 Comparti ambientali

8.2.1 Comparto atmosfera

L'analisi del comparto atmosfera consente di comprendere il ruolo dell'opera e l'effettivo contributo della stessa, in termini di benefici apportati, rispetto alla problematica dei cambiamenti climatici. La principale causa dei cambiamenti climatici è, infatti, legata all'emissione di gas serra, prodotti in elevate quantità dai sistemi tradizionali di produzione di energia che adoperano i combustibili fossili (prodotti petroliferi, gas naturale ecc.). L'opera di progetto produce, al contrario, energia totalmente pulita e rinnovabile.

8.2.1.1 Caratterizzazione meteo-climatica

La caratterizzazione meteo-climatica si è basata sullo studio di due fattori principali: piovosità e temperatura media annua, considerando che il territorio di riferimento è quello della provincia di Catania, caratterizzato da forti contrasti. L'area di progetto, nello specifico, si inserisce in un contesto territoriale caratterizzato da:

- precipitazioni medie annue pari a circa 550 mm;
- temperature medie annue tra i 15°C e i 18°C.



Figura 19 - Carta di precipitazioni e temperature medie annue (fonte: Sicilia - Assessorato AA e FF)

8.2.1.2 Caratterizzazione dello stato di qualità dell'aria

Per quanto concerne lo stato di qualità dell'aria si è avuto come riferimento la rete regionale siciliana, costituita da 53 stazioni fisse utilizzate per il *Programma di Valutazione* (PdV) della qualità dell'aria.

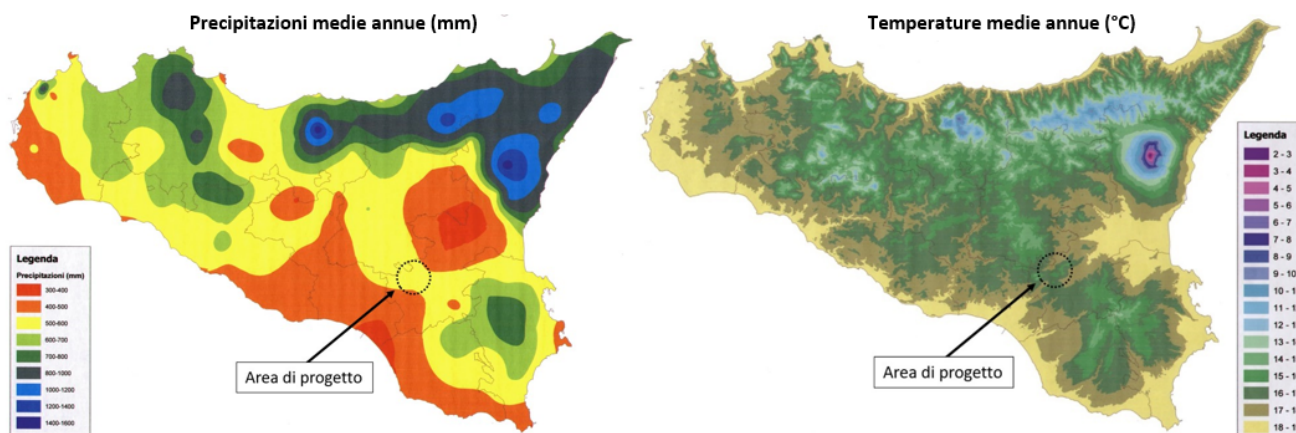

Figura 20 - Ubicazione stazioni fisse previste nel Programma di Valutazione (fonte: ARPA Sicilia)

Dall'analisi delle stazioni fisse attualmente attive e gestite da ARPA Sicilia si evince che la stazione più vicina all'area di impianto è quella di Niscemi (CT). L'analisi dello scenario emissivo ante operam condotta sulla stazione di rilevamento menzionata evidenzia che la qualità dell'aria, per i parametri monitorati, risulta buona non essendo stati registrati superamenti delle soglie limite (definite dal D. Lgs. n. 155/2010) in riferimento ai valori medi annuali/orari.

ALTOBRANDO S.R.L. Via Chiese, n. 72 – 20126 Milano	SINTESI NON TECNICA DELLO STUDIO DI IMPATTO AMBIENTALE	CODICE	FV.CLTO1.PD.R.SIA.02
		REVISIONE n.	00
		DATA REVISIONE	05/2023
		PAGINA	35 di 60

In merito all'emissione di anidride carbonica (CO₂) in atmosfera, si sono introdotti precedentemente (*Par. 5.1.1*) i fattori di emissione stimati dall'ISPRA che consentono di calcolare le **mancate emissioni** su base annua legate all'utilizzo di fonti rinnovabili di energia. Nel caso specifico del progetto in esame, considerando che quest'ultimo comporterà una produzione annua di energia di 93,615 GWh/anno e stimando una vita economica utile dello stesso pari a 20 anni, si potranno indicare, in termini di emissioni evitate:

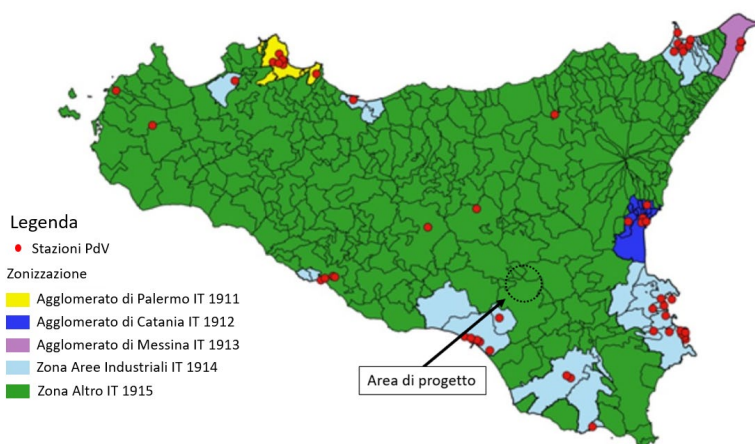
- 470433,8 t_{eq} circa di anidride carbonica;
- 384,6 t circa di ossidi di azoto, composti direttamente coinvolti nella formazione delle piogge acide;
- 85,2 t circa di ossidi di zolfo;
- 350119,8 di TEP di combustibile risparmiato.

8.2.1.3 Valutazione degli impatti

I potenziali impatti sulla qualità dell'aria sono stati valutati con riferimento a:

- emissione di polveri, legate alla movimentazione/stoccaggio di materiali durante le attività di cantiere e alle operazioni di manutenzione;
- emissione di gas serra: in tale caso è fondamentale la distinzione tra la fase di cantiere, in cui le emissioni di gas serra sono legate ai motori dei mezzi impiegati, e la fase di esercizio, durante la quale l'impianto agro-fotovoltaico è in grado di produrre energia elettrica senza comportare emissioni di gas serra e contribuendo alla lotta ai cambiamenti climatici.

Tabella 8 - Tabella di sintesi degli impatti attesi per la fase di cantiere/dismissione relativi al comparto atmosfera

COMPARTO ATMOSFERA – FASE DI CANTIERE/DISMISSIONE				
FATTORE AMBIENTALE	VARIABILE DA ANALIZZARE	STIMA DELLE VARIABILI	AREA DI INFLUENZA	IMPATTO ATTESO
Emissione di polveri	Intensità	Limitata	Locale	Basso
	Reversibilità	Reversibile		
	Durata	Breve		
Emissione di gas effetto serra	Intensità	Trascurabile	Locale	Trascurabile
	Reversibilità	Reversibile		
	Durata	Breve		

Tabella 9 - Tabella di sintesi degli impatti attesi per la fase di esercizio relativi al comparto atmosfera

COMPARTO ATMOSFERA – FASE DI ESERCIZIO				
FATTORE AMBIENTALE	VARIABILE DA ANALIZZARE	STIMA DELLE VARIABILI	AREA DI INFLUENZA	IMPATTO ATTESO
Emissione di polveri	Intensità	Trascurabile	Locale	Trascurabile
	Reversibilità	Reversibile		
	Durata	Breve		
Emissione di gas effetto serra	Intensità	Non applicabile	Globale	Positivo
	Reversibilità			
	Durata			

8.2.2 Comparto idrico

L'analisi del comparto idrico consente di stimare gli effetti legati alla realizzazione dell'opera sui corpi idrici superficiali e sotterranei nel territorio di riferimento, al fine di verificare che non vi siano alterazioni della qualità delle acque e dell'assetto strutturale dei corpi idrici in seguito alla realizzazione dell'impianto.

L'impianto agro-fotovoltaico e le opere annesse ricadono all'interno del bacino idrografico del fiume Simeto.

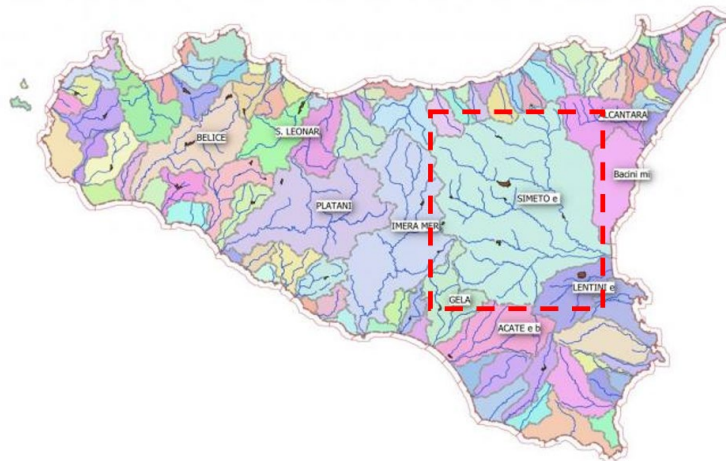
**Figura 21 - Mappa dei bacini idrografici della Sicilia**

8.2.2.1 Acque superficiali

Per acque superficiali si intendono le acque che scorrono in superficie, nel caso specifico si è fatto riferimento ai fiumi. Lo stato di qualità dei fiumi viene valutato attraverso la caratterizzazione dello stato

ecologico (valutazione delle specie vegetali, dei macro-invertebrati e della fauna ittica) e dello stato chimico (analisi degli eventuali inquinanti presenti nelle acque, quali metalli pesanti, plastiche etc.).

Il monitoraggio e le conseguenti analisi e valutazioni effettuate sul fiume Simeto da ARPA Sicilia mostrano uno stato ecologico “scarso” e uno stato chimico “buono” (fonte: *Rapporto di monitoraggio dello stato di qualità dei corpi idrici fluviali del Distretto Idrografico della Sicilia, 2014-2019*).

8.2.2.2 Acque sotterranee

Con l’espressione “corpo idrico sotterraneo” si intende una struttura idrogeologica, costituita da uno o più acquiferi. Le opere di progetto ricadono all’interno della perimetrazione del corpo idrico sotterraneo dal codice ITR19CTCS01 denominato “Piana di Catania”.



Figura 22 - Inquadramento dell'area di progetto rispetto ai corpi idrici sotterranei

Lo stato chimico dei corpi idrici sotterranei viene valutato in relazione a degli Standard di Qualità (definiti dal D. Lgs. n. 30/2009) e a dei Valori Soglia. Il monitoraggio e le conseguenti analisi e valutazioni effettuate sul Piana di Catania da ARPA Sicilia mostrano uno stato chimico “scarso” (fonte: *Rapporto di monitoraggio dello stato chimico delle acque sotterranee, 2014-2019*).

8.2.2.3 Valutazione degli impatti

I potenziali impatti relativi alla matrice acque sono stati valutati con riferimento a:

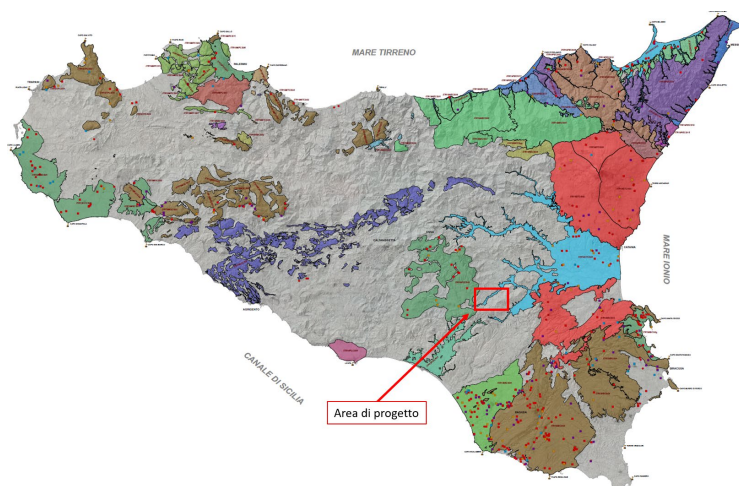
- immissione di sostanze inquinanti, legate ad eventuali perdite di olio motore dai mezzi di cantiere (se in cattivo stato di manutenzione) o ad altro tipo di sostanza utilizzata durante i lavori. Eventualità poco probabili e comunque limitate dal punto di vista quantitativo;
- alterazione del deflusso superficiale, legata ad eventuali prelievi per le attività di cantiere e/o manutenzione che si prevede, comunque, di evitare. Si ricorda, a tal proposito, che l'ombra fornita dai pannelli riduce l'evaporazione dell'acqua e aumenta l'umidità del suolo riducendone anche l'erosione: sono stati osservati, infatti, risparmi idrici tra il 14% e il 29%.

Tabella 10 - Tabella di sintesi degli impatti attesi per la fase di cantiere/dismissione relativi al comparto idrico

COMPARTO IDRICO – FASE DI CANTIERE/DISMISSIONE				
FATTORE AMBIENTALE	VARIABILE DA ANALIZZARE	STIMA DELLE VARIABILI	AREA DI INFLUENZA	IMPATTO ATTESO
Immissione di sostanze inquinanti	Intensità	Limitata	Locale	Trascurabile
	Reversibilità	Reversibile		
	Durata	Breve		
Alterazione del deflusso superficiale	Intensità	Trascurabile	Locale	Trascurabile
	Reversibilità	Reversibile		
	Durata	Breve		

Tabella 11 - Tabella di sintesi degli impatti attesi per la fase di esercizio relativi al comparto idrico

COMPARTO IDRICO – FASE DI ESERCIZIO				
FATTORE AMBIENTALE	VARIABILE DA ANALIZZARE	STIMA DELLE VARIABILI	AREA DI INFLUENZA	IMPATTO ATTESO
Immissione di sostanze inquinanti	Intensità	Non applicabile		Nullo
	Reversibilità			
	Durata			
Alterazione del deflusso superficiale	Intensità	Limitata	Locale	Trascurabile
	Reversibilità	Reversibile		
	Durata	Lunga		

8.2.3 Comparto suolo e sottosuolo

L'analisi del comparto suolo e sottosuolo consente di avere una visione dell'opera di progetto non solo da un punto di vista geologico e geomorfologico, ma anche rispetto alla problematica dell'occupazione di suolo.

CODICE	FV.CL.T01.PD.R.SIA.02
REVISIONE n.	00
DATA REVISIONE	05/2023
PAGINA	39 di 60

Dal punto di vista geologico l'unità litostratigrafica interessata dall'installazione del parco agro-fotovoltaico è rappresentata da argille grigio-azzurre (da circa 2-3 m a 6-8 m dal piano campagna), al di sopra delle quali è presente terreno vegetale (da 0 m a 2-3 m). Dal punto di vista geomorfologico né l'area di impianto né il cavidotto intercettano aree a pericolosità geomorfologica e non sono presenti né frane né falde idriche.



Figura 23 - Stralcio foglio CARG n. 162 con ubicazione dell'area interessata dal progetto

8.2.3.1 Suolo

La componente suolo è stata valutata con riferimento a:

- Occupazione da parte dei moduli fotovoltaici: essendo l'impianto un agro-fotovoltaico tale aspetto riguarderà solo i pali di sostegno delle strutture contenenti i pannelli corrispondenti ad una percentuale pari al 20-34% della superficie totale;
- eventuali alterazioni, quali instabilità e fenomeni erosivi connessi alla natura argillosa dei terreni. Tuttavia, la realizzazione di soluzioni per la regimentazione delle acque meteoriche e la produzione delle essenze botaniche prescelte inibiscono tali fenomeni;
- eventuale contaminazione a causa di sversamenti accidentali di idrocarburi da parte dei mezzi di cantiere e/o di manutenzione in seguito ad incidenti: la quantità di idrocarburi è limitata e inoltre il

terreno eventualmente contaminato può essere immediatamente asportato, per cui il rischio si ritiene trascurabile.

8.2.3.2 Valutazione degli impatti

Tabella 12 - Tabella di sintesi degli impatti attesi per la fase di cantiere/dismissione relativi al comparto suolo e sottosuolo

COMPARTO SUOLO E SOTTOSUOLO – FASE DI CANTIERE/DISMISSIONE				
FATTORE AMBIENTALE	VARIABILE DA ANALIZZARE	STIMA DELLE VARIABILI	AREA DI INFLUENZA	IMPATTO ATTESO
Dissesti ed alterazioni	Intensità	Limitata	Locale	Trascurabile
	Reversibilità	Reversibile		
	Durata	Breve		
Consumo di suolo	Intensità	Poco significativa	Locale	Trascurabile
	Reversibilità	Reversibile		
	Durata	Breve		

Tabella 13 - Tabella di sintesi degli impatti attesi per la fase di esercizio relativi al comparto suolo e sottosuolo

COMPARTO SUOLO E SOTTOSUOLO – FASE DI ESERCIZIO				
FATTORE AMBIENTALE	VARIABILE DA ANALIZZARE	STIMA DELLE VARIABILI	AREA DI INFLUENZA	IMPATTO ATTESO
Dissesti ed alterazioni	Intensità	Trascurabile	Locale	Trascurabile
	Reversibilità	Reversibile		
	Durata	Lunga		
Consumo di suolo	Intensità	Limitata	Locale	Basso
	Reversibilità	Reversibile		
	Durata	Lunga		

8.2.4 Comparto biodiversità

L'analisi del comparto biodiversità è importante per comprendere gli effetti che l'impianto proposto possa avere sulle specie vegetali e faunistiche.

Le opere di progetto saranno ubicate interamente su aree agricole interessate da seminativi, nello specifico la Carta d'suo del suolo (Corine Land Cover) identifica il territorio in esame come seminativi semplici e colture erbacee estensive (Figura 24).



Figura 24 - Inquadramento dell'area di progetto rispetto alla "Carta d'uso del suolo secondo Corine Land Cover" (Fonte: SITR Sicilia)

Gli interventi agronomici consigliati e connessi alla realizzazione dell'impianto risultano essere quelli votati alla creazione di:

- Pascoli melliferi permanenti, per la produzione di miele, a copertura di tutta la superficie investita dal progetto associati a pascoli tradizionali di greggi ovine;
- Linee vegetali composte da piante arbustive ed arboree con l'utilizzo di essenze autoctone adatte ad incrementare il potenziale mellifero e la biodiversità del sito in tutte le fasce perimetrali particolarmente sensibili dal punto di vista paesaggistico.

Inoltre, al fine di minimizzare la visibilità dell'impianto, la fascia perimetrale dell'area di intervento sarà interessata dalla realizzazione di linee vegetali composte da piante arbustive (quali mirto e rosmarino) ed arboree (carrubo e mandorlo).

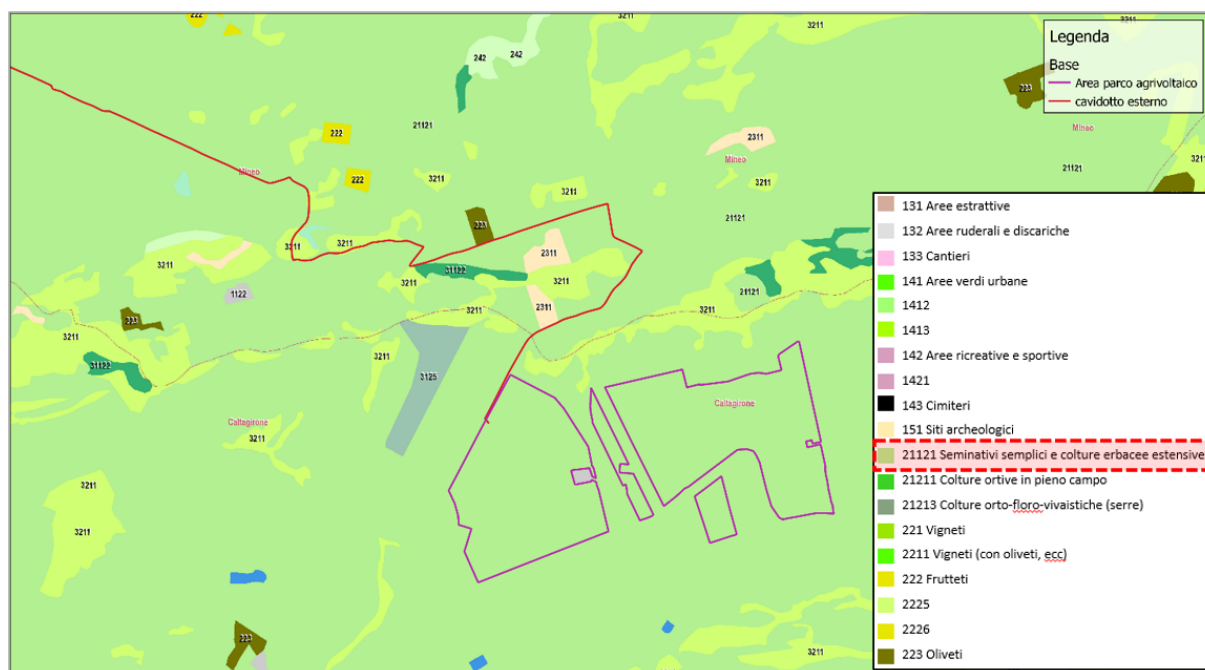
8.2.4.1 Valutazione degli impatti nella fase di cantiere/dismissione

In fase di cantiere lo studio di tale comparto è stato effettuato con riferimento a:

- perdita/sottrazione di habitat faunistico che, così come l'incidenza sui rapaci, è da ritenersi nulla in quanto l'area di cantiere risulta distante rispetto ad aree naturali protette e non si pone come nodo intermedio nelle rotte di migrazione;
- occupazione dei suoli, da ritenersi poco significativa in quanto interesserà quantità di suolo ridotte per un periodo di tempo limitato.

Tabella 14 - Tabella di sintesi degli impatti attesi per la fase di cantiere/dismissione relativi al comparto biodiversità

COMPARTO BIODIVERSITÀ – FASE DI CANTIERE/DISMISSIONE				
FATTORE AMBIENTALE	VARIABILE DA ANALIZZARE	STIMA DELLE VARIABILI	AREA DI INFLUENZA	IMPATTO ATTESO
Perdita specie e sottrazione habitat	Intensità	Trascurabile	Locale	Trascurabile
	Reversibilità	Reversibile		
	Durata	Breve		
Abbagliamento	Intensità	Non applicabile		Nullo
	Reversibilità			
	Durata			
Rischio collisione	Intensità	Non applicabile		Nullo
	Reversibilità			
	Durata			

8.2.4.2 Valutazione degli impatti nella fase di esercizio

In fase di esercizio dell'impianto, invece, lo studio dell'impatto su tale comparto è stato affrontato con riferimento a:

- Abbagliamento, ossia la percezione dei pannelli da parte dell'avifauna quali "specchi d'acqua";
- collisione contro i cavi.

Nel primo caso la letteratura scientifica e le osservazioni in campo riportano che le strutture mobili (come quelle del progetto in esame), che seguono il percorso del sole, abbattano in modo significativo il riflesso generato dai pannelli e minimizzano lo "specchio d'acqua". Inoltre, il progetto in esame è un agro-fotovoltaico in cui, quindi, le file di pannelli saranno posizionate con una certa distanza tra loro, il che ne riduce la percezione come unico corpo continuo.

 Via Chiese, n. 72 – 20126 Milano	SINTESI NON TECNICA DELLO STUDIO DI IMPATTO AMBIENTALE	CODICE	FV.CLTO1.PD.R.SIA.02
		REVISIONE n.	00
		DATA REVISIONE	05/2023
		PAGINA	43 di 60

In merito alla collisione contro i cavi, invece, va ricordato che nel progetto in esame si prevede di interrare completamente i cavidotti AT (Alta Tensione) e MT (Media Tensione), sia interni che esterni, azzerando, di conseguenza, ogni rischio di collisione.

Tabella 15 - Tabella di sintesi degli impatti attesi per la fase di esercizio relativi al comparto biodiversità

COMPARTO BIODIVERSITÀ – FASE DI ESERCIZIO				
FATTORE AMBIENTALE	VARIABILE DA ANALIZZARE	STIMA DELLE VARIABILI	AREA DI INFLUENZA	IMPATTO ATTESO
Perdita specie e sottrazione habitat	Intensità	Trascurabile	Locale	Trascurabile
	Reversibilità	Reversibile		
	Durata	Breve		
Abbagliamento	Intensità	Limitata	Locale	Basso
	Reversibilità	Reversibile		
	Durata	Lunga		
Rischio collisione	Intensità	Non applicabile		Nullo
	Reversibilità			
	Durata			

8.2.5 Comparto salute pubblica

In linea con quanto stabilito nel 1948 dall’Organizzazione Mondiale della Sanità (OMS), il concetto di salute va oltre la definizione di “assenza di malattia”, ossia: *“La salute è uno stato di completo benessere fisico, mentale e sociale e non la semplice assenza di uno stato di malattia o infermità”*. Il settore sanitario ha preso consapevolezza del fatto che il cambiamento climatico è una questione sanitaria e in tale contesto si inserisce l’impianto agro-fotovoltaico proposto che, producendo energia pulita, contribuisce alla lotta ai cambiamenti climatici.

Partendo dal presupposto che il progetto proposto, per proprie caratteristiche tecniche e funzionali, non arreca danni alla salute pubblica, lo studio di tale comparto è stato affrontato con riferimento a:

- impatto socioeconomico;
- impatto legato all’abbagliamento visivo.

8.2.5.1 Impatto socioeconomico

Per l'impatto socioeconomico si è fatto riferimento, nello specifico, alle ricadute occupazionali. Tale tematica è stata, in realtà, già affrontata precedentemente (*Par. 5.1.2*), per cui ci si limita qui a sottolineare che non solo la realizzazione del progetto favorirà la creazione di posti di lavoro qualificati in sede, ma l'esigenza di garantire il funzionamento dell'impianto per tutta la vita utile richiederà una continua manutenzione contribuendo ad un'ulteriore formazione di posti di lavoro locali ad alta specializzazione.

8.2.5.2 Impatto legato all'abbagliamento visivo

In un impianto fotovoltaico gli elementi che possono generare fenomeni di abbagliamento considerevoli sono i moduli fotovoltaici. Per tale ragione è stata prevista l'installazione di moduli fotovoltaici realizzati con apposite superfici vetrate antiriflesso.

In ogni caso per l'impianto progettato l'abbagliamento non costituisce una problematica di entità rilevante sia perché le aree eventualmente interessate dalla luce riflessa sono modeste e sia perché l'impianto sarà collocato in una zona prevalentemente agricola e in un contesto abitativo tipicamente rurale.

8.2.5.3 Valutazione degli impatti

Tabella 16 - Tabella di sintesi degli impatti attesi per la fase di cantiere/dismissione relativi al comparto salute pubblica

COMPARTO SALUTE PUBBLICA – FASE DI CANTIERE/DISMISSIONE				
FATTORE AMBIENTALE	VARIABILE DA ANALIZZARE	STIMA DELLE VARIABILI	AREA DI INFLUENZA	IMPATTO ATTESO
Ricadute occupazionali	Intensità	Significativa	Locale	Positivo
	Reversibilità	Reversibile		
	Durata	Breve		
Abbagliamento visivo	Intensità	Non applicabile		Nullo
	Reversibilità			
	Durata			

Tabella 17 - Tabella di sintesi degli impatti attesi per la fase di esercizio relativi al comparto salute pubblica

COMPARTO SALUTE PUBBLICA – FASE DI ESERCIZIO				
FATTORE AMBIENTALE	VARIABILE DA ANALIZZARE	STIMA DELLE VARIABILI	AREA DI INFLUENZA	IMPATTO ATTESO
Ricadute occupazionali	Intensità	Significativa	Locale	Positivo
	Reversibilità	Reversibile		
	Durata	Lunga		
Abbagliamento visivo	Intensità	Limitata	Locale	Trascurabile
	Reversibilità	Reversibile		
	Durata	Breve		

8.2.6 Agenti fisici

Lo studio di tale comparto è stato affrontato con riferimento a:

- impatto acustico;
- impatto elettromagnetico.

8.2.6.1 Impatto acustico

Nel caso del progetto in esame tale impatto è ritenuto nullo o comunque non significativo in quanto, dalla consultazione con specialisti del settore si è constatato che la distanza massima entro cui il contributo del rumore generato dalle macchine dell'impianto FV risulta essere significativa è di 250 m. Nel caso in esame non si sono individuati, in tale raggio, ricettori acustici con destinazione residenziale e, anzi, il rumore generato da Power Station e Cabina di Raccolta si annulla entro un'area totalmente ricompresa in quella di progetto.

8.2.6.2 Impatto elettromagnetico

Lo studio condotto nella relazione specialistica allegata al progetto, ha consentito di dimostrare che tutte le aree caratterizzate da un'induzione magnetica di intensità maggiore o uguale ad un determinato *obiettivo di qualità* sono asservite all'impianto agro-fotovoltaico o ricadono in aree utilizzate per l'esercizio dell'impianto medesimo. All'interno di tali aree remote non si riscontra la presenza di sensibili, ossia aree di gioco per l'infanzia, ambienti abitativi, ambienti scolastici, luoghi adibiti a permanenza di persone per più di quattro ore giornaliere. Si può quindi concludere che la realizzazione delle opere elettriche previste dal

presente progetto non comporta un incremento dei fattori di rischio per la salute pubblica rispetto alla situazione vigente.

8.2.6.3 Valutazione degli impatti

Tabella 18 - Tabella di sintesi degli impatti attesi per la fase di cantiere/dismissione relativi al comparto agenti fisici

COMPARTO AGENTI FISICI – FASE DI CANTIERE/DISMISSIONE				
FATTORE AMBIENTALE	VARIABILE DA ANALIZZARE	STIMA DELLE VARIABILI	AREA DI INFLUENZA	IMPATTO ATTESO
Impatto acustico	Intensità	Non applicabile	Locale	Trascurabile
	Reversibilità			
	Durata			
Impatto elettromagnetico	Intensità	Non applicabile		Nullo
	Reversibilità			
	Durata			
Sicurezza volo a bassa quota	Intensità	Non applicabile		Nullo
	Reversibilità			
	Durata			

Tabella 19 - Tabella di sintesi degli impatti attesi per la fase di esercizio relativi al comparto agenti fisici

COMPARTO AGENTI FISICI – FASE DI ESERCIZIO				
FATTORE AMBIENTALE	VARIABILE DA ANALIZZARE	STIMA DELLE VARIABILI	AREA DI INFLUENZA	IMPATTO ATTESO
Impatto acustico	Intensità	Trascurabile	Locale	Nullo
	Reversibilità	Reversibile		
	Durata	Lunga		
Impatto elettromagnetico	Intensità	Trascurabile	Locale	Trascurabile
	Reversibilità	Reversibile		
	Durata	Lunga		
Sicurezza volo a bassa quota	Intensità	Trascurabile	Locale	Trascurabile
	Reversibilità	Reversibile		
	Durata	Lunga		

8.2.7 Comparto paesaggio

L'analisi del comparto paesaggio muove dalla consapevolezza che l'introduzione di nuovi segni all'interno di un quadro paesaggistico consolidato possa generare inevitabili mutamenti nella percezione dell'ambito interessato e sul complesso di valori culturali – testimoniali associati ai luoghi in cui andrà ad inserirsi.

L'analisi della visibilità dell'impianto è stata effettuata dai cosiddetti "osservatori sensibili", quali centri abitati con maggiore dimensione demografica e beni culturali e paesaggistici riconosciuti come tali dal D. Lgs. n. 42/2004 e ricadenti all'interno di una **zona di visibilità teorica (ZVT)**, definita come l'area in cui il nuovo impianto possa essere teoricamente visto e corrispondente ad un'area circolare dal raggio di 5 km.

Sono stati individuati 5 recettori sensibili (F.1, F.2, F.3, F.4, F.5) e sono stati effettuati due fotomontaggi (AD.1: panoramica dell'impianto agro-fotovoltaico; AD.2: dettaglio fascia di mitigazione) per mettere in risalto la funzione di barriera visiva della fascia di mitigazione del parco.

8.2.7.1 Rilievo fotografico e restituzione post-operam per la valutazione dell'impatto visivo e degli impatti cumulativi dell'opera sul contesto paesaggistico



Figura 25 - F.1 Ante operam/Post operam

F.1 – Il punto di osservazione è un belvedere appena al di fuori del centro abitato di Caltagirone. Il fotoinserimento (in Post operam) mostra la visibilità dell'impianto di progetto che nel complesso non produce un impatto visivo "critico" giacché l'impianto tende a confondersi con i caratteri vegetazionali e del contesto.

**Figura 26 - F.2 Ante operam/Post operam**

F.2 – Lo scatto è stato effettuato dalla SP214. Lo sguardo “incontra” in primo piano l’area coltivata ad agrumeto, in secondo piano l’infrastruttura viaria (SS417) e sullo sfondo l’impianto agro-fotovoltaico. Ration per cui visivamente l’impatto può considerarsi non critico.

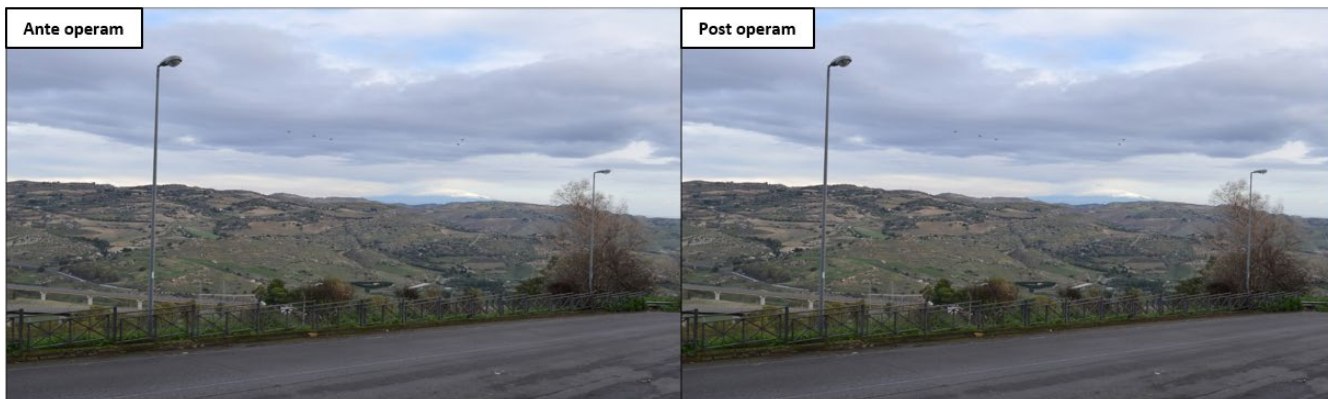
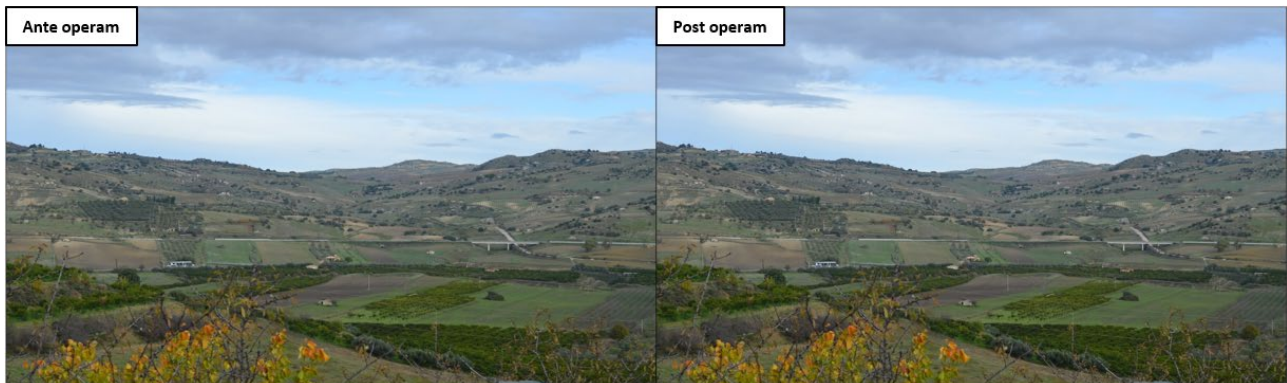
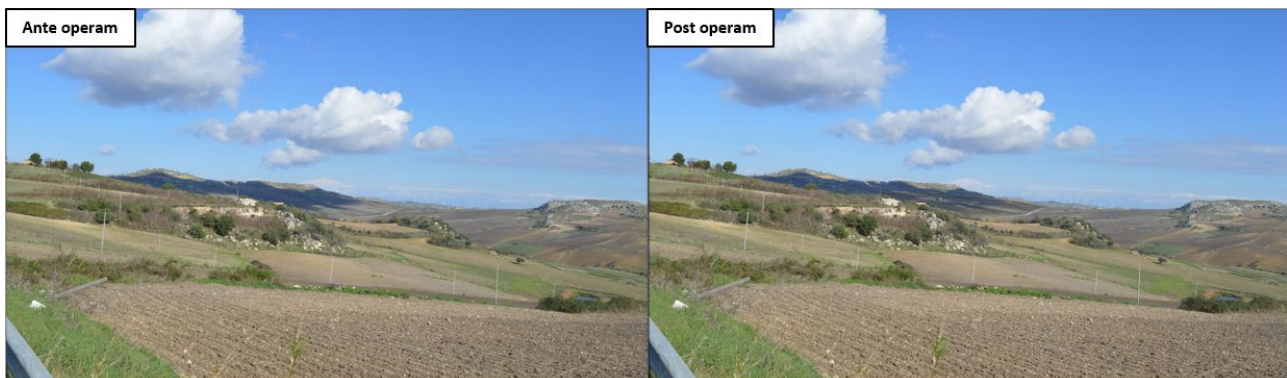
**Figura 27 - F.3 Ante operam/Post operam**

F.3 – il punto di osservazione è a sud-ovest rispetto all’impianto di progetto. A livello percettivo esso è in secondo piano e segue la morfologia del luogo, pertanto, pur essendo un “nuovo segno”, si inserisce in maniera armonica rendendo l’impatto visivo accettabile.

**Figura 28 - Scatto F.4**

F.4 VISIBILITÀ NULLA – Foto scattata lungo la SP48, in un'area di interesse archeologico. Da questo punto l'impianto di progetto non è visibile poiché posizionato oltre la collina.

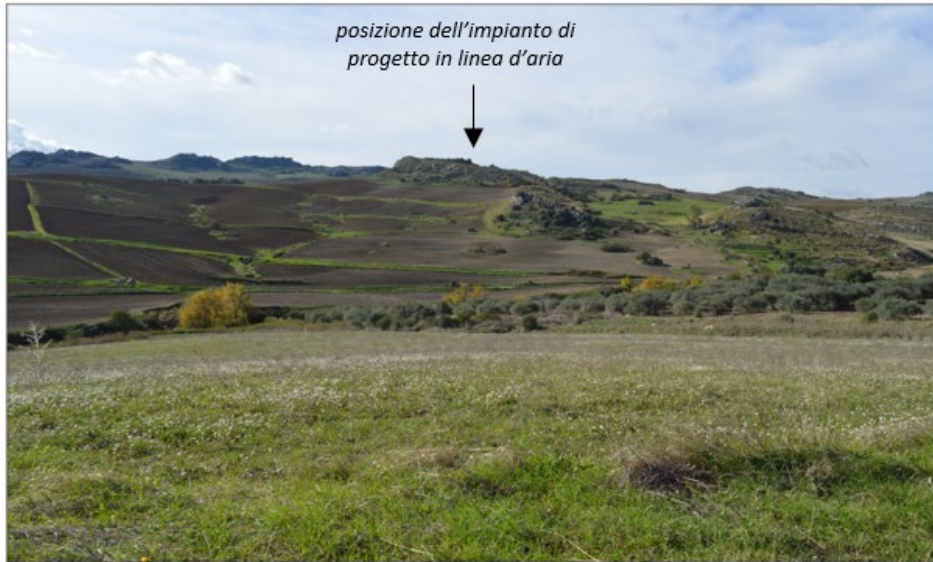
**Figura 29 - Scatto F.5**

F.5 VISIBILITÀ NULLA – Foto scattata dalla SP111. La visibilità dell'impianto di progetto è nulla in quanto il sito si trova sul versante opposto dei rilievi collinari in primo piano.



Figura 30 - AD.1 Ante operam/Post operam

AD.1 – Lo scatto è stato effettuato dal lato sud-ovest dell’impianto di progetto. Come misura di mitigazione si è optato per una disposizione ordinata lungo le linee collinari in modo da simulare la trama agricola dei vigneti, inoltre è stata inserita una fascia di vegetazione naturalistica tra le file e al perimetro della recinzione.

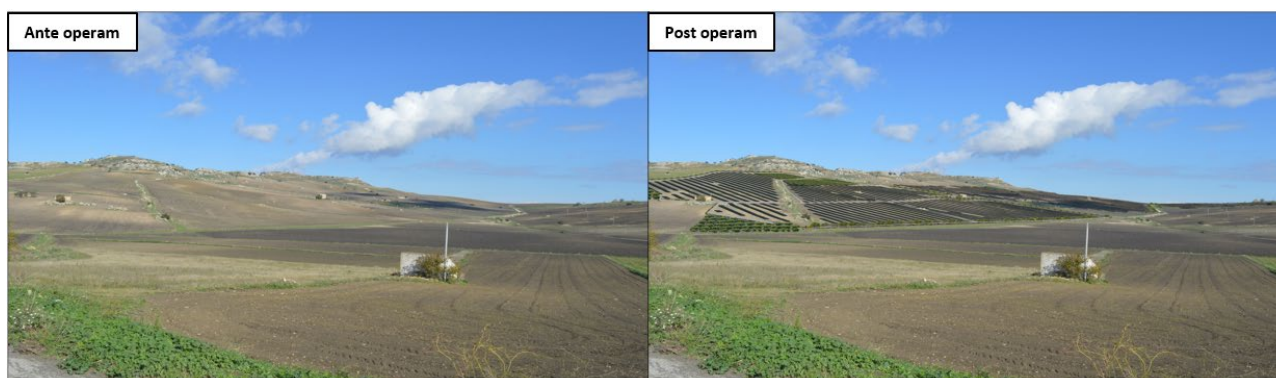

Figura 31 - AD.2 Ante operam/Post operam

AD.2 – Lo scatto è stato effettuato lungo la SP111 e mostra in primo piano l’inserimento di alberi e arbusti. Si può affermare che, pur con l’introduzione di un nuovo segno, l’impatto visivo si inserisce nelle linee del paesaggio.

In merito alla realizzazione del cavidotto, che sarà interrato, si è tenuto conto dei rischi potenziali che tale intervento comporta e si è optato per zone a minimo rischio ambientale e paesaggistico. Il cavidotto, date le sue peculiari caratteristiche, non determina modifiche permanenti dei caratteri del paesaggio, anzi si può affermare che l’interramento dello stesso costituisca una prima mitigazione dell’opera sulla componente percettiva del paesaggio.

ALTOBRANDO S.R.L. Via Chiese, n. 72 – 20126 Milano	SINTESI NON TECNICA DELLO STUDIO DI IMPATTO AMBIENTALE	CODICE	FV.CLTO1.PD.R.SIA.02
		REVISIONE n.	00
		DATA REVISIONE	05/2023
		PAGINA	51 di 60

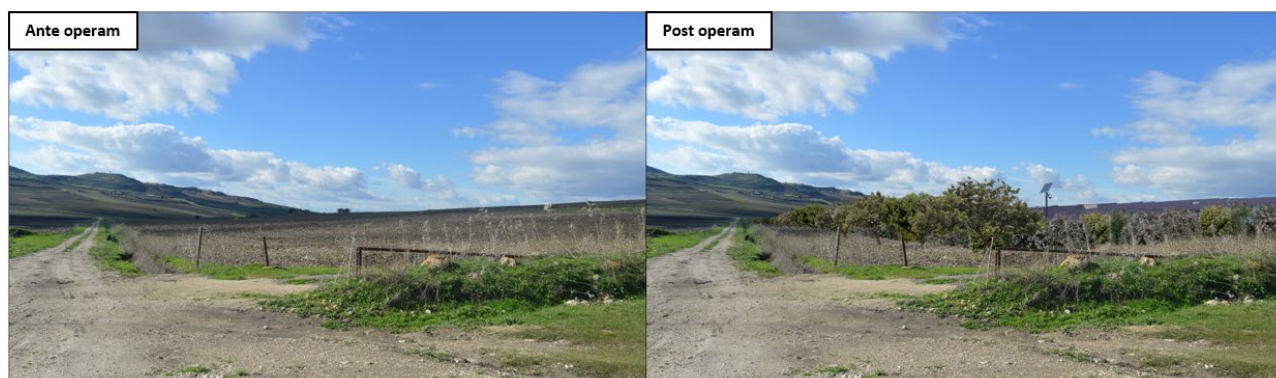
A valle delle considerazioni fatte, si può dunque affermare che il progetto può essere considerato compatibile con i caratteri paesaggistici, gli indirizzi e le norme che riguardano le aree di interesse.

8.2.8 Valutazione dei potenziali impatti nella fase di cantiere/dismissione

Tabella 20 - Tabella di sintesi degli impatti attesi per la fase di cantiere/dismissione relativi al comparto paesaggio

COMPARTO PAESAGGIO – FASE DI CANTIERE/DISMISSIONE				
FATTORE AMBIENTALE	VARIABILE DA ANALIZZARE	STIMA DELLE VARIABILI	AREA DI INFLUENZA	IMPATTO ATTESO
Alterazione percezione visiva	Intensità			Nullo
	Reversibilità			
	Durata			
Impatto su beni culturali	Intensità	Trascurabile	Locale	Basso
	Reversibilità	Reversibile		
	Durata	Breve		

8.2.9 Valutazione dei potenziali impatti nella fase di esercizio

Tabella 21 - Tabella di sintesi degli impatti attesi per la fase di esercizio relativi al comparto paesaggio

COMPARTO PAESAGGIO – FASE DI ESERCIZIO				
FATTORE AMBIENTALE	VARIABILE DA ANALIZZARE	STIMA DELLE VARIABILI	AREA DI INFLUENZA	IMPATTO ATTESO
Alterazione percezione visiva	Intensità	Poco significativa	Locale	Basso
	Reversibilità	Reversibile		
	Durata	Lunga		
Impatto su beni culturali	Intensità	Poco significativa	Locale	Trascurabile
	Reversibilità	Reversibile		
	Durata	Lunga		

9 STIMA DEGLI IMPATTI ATTESI

Sovrapponendo gli elementi che caratterizzano il progetto in esame e le criticità evidenziate nella valutazione degli effetti conseguenti la realizzazione, l'esercizio e la dismissione dello stesso, non emerge complessivamente un quadro di insostenibilità dell'intervento con il comparto ambientale e paesaggistico in cui si inserisce. Di seguito si riporta la tabella che rappresenta la stima degli impatti attesi secondo una matrice cromatica qualitativa. Si ricorda prima la legenda per la lettura e comprensione della tabella.

Tabella 22 - Legenda della matrice cromatica degli impatti

	Impatto positivo		Impatto medio
	Impatto trascurabile		Impatto alto
	Impatto basso		Impatto non applicabile

Tabella 23 - Matrice cromatica qualitativa di stima degli impatti

COMPARTI AMBIENTALI\	FATTORI AMBIENTALI	STIMA IMPATTO		
		CANTIERE	ESERCIZIO	DISMISSIONE
Comparto Atmosfera	Emissioni di polveri			
	Emissioni di gas serra			
Comparto idrico	Immissione di sostanze inquinanti			
	Alterazione del deflusso superficiale			
Comparto suolo e sottosuolo	Dissesti e alterazioni			
	Consumo di suolo			
Comparto biodiversità	Perdita specie e sottrazione habitat			
	Abbagliamento			
	Rischio collisione			
Comparto salute pubblica	Ricadute occupazionali			
	Abbagliamento visivo			
Comparto agenti fisici	Impatto acustico			
	Impatto elettromagnetico			
	Sicurezza volo a bassa quota			
Comparto paesaggio	Alterazione percezione visiva			
	Impatto sui beni culturali			

10 IMPATTI CUMULATIVI

Gli impatti cumulativi sono quelli derivanti dalla compresenza di più impianti sui vari comparti ambientali. Un singolo progetto, infatti, deve essere studiato anche in riferimento ad altri progetti in iter o impianti esistenti localizzati nel medesimo contesto ambientale e territoriale, per evitare che la valutazione dei potenziali impatti ambientali sia limitata al singolo intervento senza tener conto dell'effetto cumulo. A tal proposito è stato definito un dominio degli impianti che determinano impatti cumulativi, ovvero il novero di quelli insistenti, cumulativamente, a carico dell'iniziativa oggetto di valutazione.



Figura 32 - Immagine rappresentativa dell'area vasta di analisi per gli impatti cumulativi (Rif. FV.CL01.PD.D.B.03)

In particolare, sono stati individuati:

- 1 impianto eolico esistente;
- 3 impianti fotovoltaici in iter autorizzativo.

10.1 Impatti cumulativi sulle visuali paesaggistiche

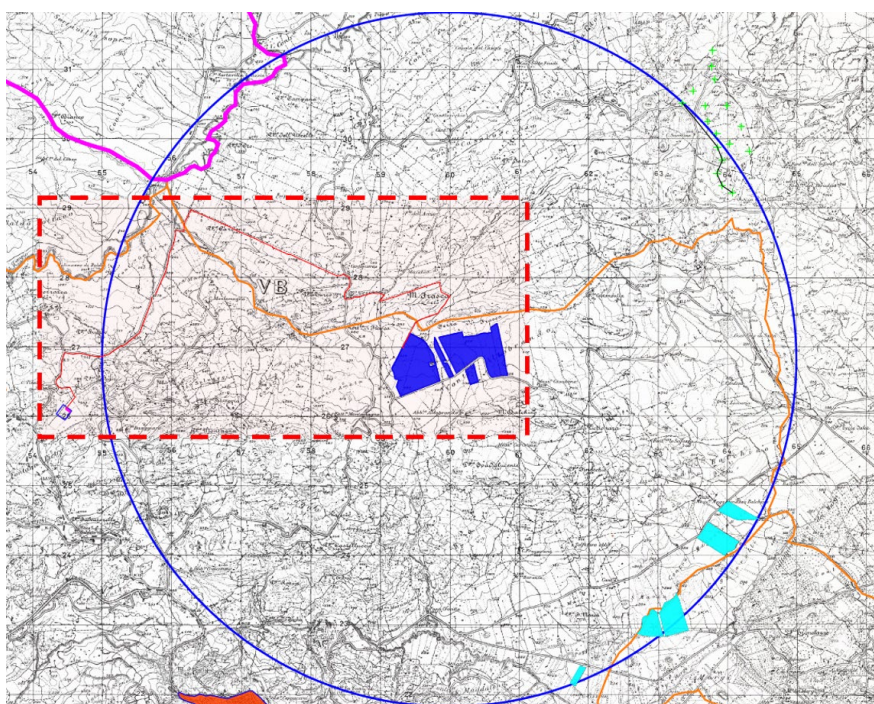
Per la lettura degli effetti cumulativi sulle visuali paesaggistiche sono state comparate tre mappe, elaborate da un software specifico (*WindPRO*):

- mappa dell'intervisibilità determinata dal solo impianto in progetto;
- mappa dell'intervisibilità determinata dai soli impianti esistenti;
- mappa dell'intervisibilità cumulativa (che rappresenta la sovrapposizione delle due precedenti).



Figura 33 - Mappe dell'intervisibilità a confronto: impianto di progetto - impianti esistenti - cumulativi (Rif. FV.CLTO1.PD.D.RP.04)

Dal confronto delle mappe si evince come la visibilità effettiva dell'impianto agro-fotovoltaico sia in buona parte assorbita da quella determinata dagli impianti FER esistenti; pertanto, è plausibile ritenere che il progetto proposto non aggiunge problematiche di co-visibilità.

10.2 Comparto atmosfera

L'indagine effettuata sul comparto atmosfera ha rilevato che, nel corso della vita utile dell'opera, non si avranno incidenze significative anzi, l'opera apporterà dei benefici in termini di mancate emissioni di CO₂ nell'atmosfera. Ciò vuol dire che, considerando l'effetto "cumulo" con gli altri impianti esistenti, non sarà individuato alcun apporto negativo al comparto atmosferico, essendo tutti impianti FER che non producono alcun gas serra.

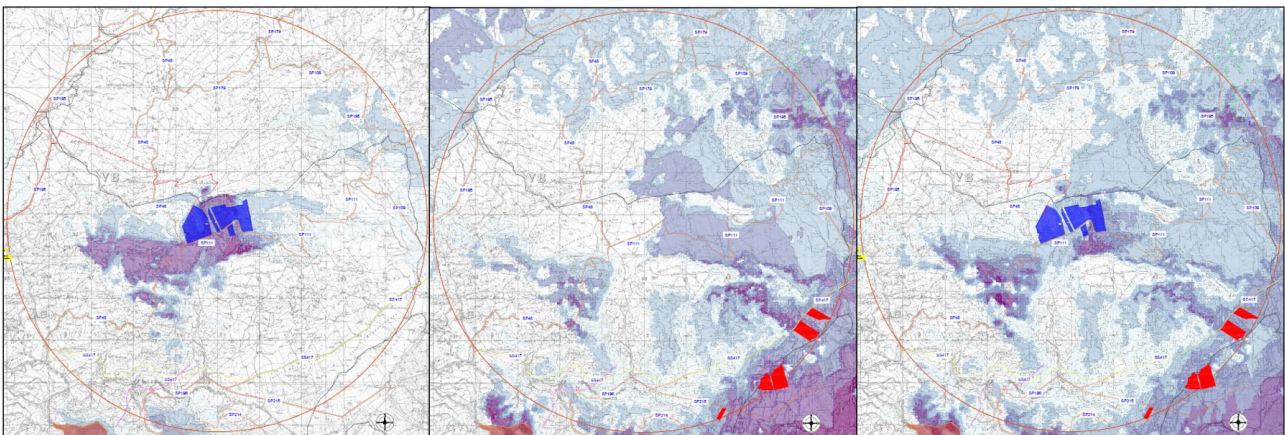
10.3 Comparto idrico

L'impianto agro-fotovoltaico non apporterà alcun effetto negativo sul comparto idrico, inteso come l'insieme delle acque superficiali e sotterranee. Saranno infatti adottati tutti gli accorgimenti tecnici per limitare i prelievi nei corpi idrici vicini e per garantire una buona regimentazione delle acque meteoriche. Sulla base di tali considerazioni anche gli impatti cumulativi, derivanti dall'associazione del progetto con gli altri impianti, non saranno alterati dall'impianto agro-fotovoltaico.

10.4 Comparto suolo e sottosuolo

L'indagine su tale comparto ha rivelato che l'impianto agro-fotovoltaico non induce particolari problematiche per il comparto suolo e sottosuolo, dato che saranno adottati tutti gli accorgimenti finalizzati ed evitare inquinamenti del suolo, oltre a realizzare le lavorazioni in aree con minore rischio erosivo. Tale considerazione porta a constatare che l'impianto di progetto, valutato insieme agli ulteriori impianti, non apporta contributo significativo in termini di consumo di suolo.

10.5 Comparto biodiversità

Tenendo conto del contesto territoriale oggetto di intervento e delle distanze tra le opere di progetto ed i progetti e impianti già esistenti, è possibile affermare che l'incidenza della realizzazione dell'impianto agro-fotovoltaico rispetto agli impatti cumulativi può essere considerata minima.

10.6 Comparto salute pubblica

La realizzazione dell'impianto di certo non altererà le condizioni di salute della popolazione esistente, sommato agli impianti già esistenti, trattandosi di un impianto che produce energia completamente pulita. Inoltre, esso, aggiunto agli altri, porterà ulteriori benefici a livello socioeconomico, favorendo la creazione di innumerevoli posti di lavoro.

10.7 Agenti fisici

L'impianto di progetto non apporta contributo negativo in termini di impatto elettromagnetico.

11 MISURE DI MITIGAZIONE E COMPENSAZIONE

Il capitolo precedente ha illustrato, in forma sintetica, tutti i potenziali impatti sui comparti ambientali studiati. Ciò che è possibile fare, al fine di minimizzare degli impatti già di per sé piuttosto limitati, è introdurre delle misure in grado di rispondere agli impatti determinati dalle azioni proposte dal progetto. Il termine specifico è definito “mitigazione”, ossia riduzione degli impatti sul territorio attraverso interventi di limitazione degli stessi, idonee disposizioni e misure di carattere ecologico ed ambientale connesse all’intervento trasformativo.

Oltre alle misure di mitigazione, saranno attuate anche delle misure “compensative”, ossia degli interventi tecnici migliorativi dell’ambiente preesistente, che possono funzionare come compensazioni degli impatti residui, laddove questi non possano essere mitigati. Le misure di compensazione rappresentano una risorsa per limitare al massimo l’incidenza negativa sull’integrità del sito derivante dal progetto.

11.1 Comparto atmosfera

L’analisi degli impatti relativi al comparto atmosfera ha evidenziato che la fase più “problematica” è senz’altro la fase di cantiere/dismissione. Questo perché la fase di cantiere è caratterizzata da diverse attività quali escavazioni, montaggio delle strutture, passaggio di mezzi, stoccaggio di materiale ecc.

Attività fonti di impatto	Movimentazione materiale di scavo	Stoccaggio e deposito temporaneo del materiale di scavo	Emissioni di gas serra dovute al transito dei mezzi veicolari
Azioni di mitigazione	<ul style="list-style-type: none">- Minime altezze del getto di materiale;- Copertura cumuli di materiale;- Minimi percorsi di trasporto;- Pulizia delle ruote dei veicoli in uscita;- Barriere antipolvere per recintare l’area di cantiere.	<ul style="list-style-type: none">- Bagnatura dei cumuli;- Riduzione dei tempi di esposizione di aree di cantiere e scavi all’erosione;- Depositi di materiali sciolti lontani da fonti di turbolenza dell’aria.	<ul style="list-style-type: none">- Ottimizzazione dei tempi di carico e scarico dei materiali;- Spegnimento del motore durante le fasi di sosta;- Manutenzione periodica dei mezziImpiego di mezzi conformi alle normative in materia di inquinamento atmosferico.

11.2 Comparto idrico

Le principali problematiche connesse a tale comparto sono legate a: perdita/sversamento accidentale di sostanze inquinanti, prelievi di acqua per lo svolgimento delle attività di cantiere. Le azioni necessarie alla mitigazione dei potenziali impatti sul comparto idrico sono:

Attività fonti di impatto	<ul style="list-style-type: none">- Perdita di olio motore o carburante da parte dei mezzi di cantiere;- Sversamento di altro tipo di sostanza inquinante;- Prelievi di acqua per lo svolgimento delle attività di cantiere.
Azioni di mitigazione	<ul style="list-style-type: none">- Localizzazione delle aree di cantiere in zone non interessate da reticolo idrografico e relative fasce di tutela;- Adozione opportuno sistema di canalizzazione delle acque di dilavamento dalle aree di cantiere;- Limitazione dei prelievi dai corpi idrici circostanti;- Limitazione degli scarichi nei corpi idrici circostanti;- Utilizzo di materiale drenante per la viabilità di progetto;- Utilizzo di mezzi conformi e sottoposti a controllo periodico.

11.3 Comparto suolo e sottosuolo

Le principali problematiche connesse a tale comparto sono legate alla possibile alterazione della qualità dei suoli e alla limitazione/perdita d'uso del suolo. Le azioni necessarie a mitigare i potenziali impatti sul comparto suolo e sottosuolo sono:

Azioni di mitigazione	<ul style="list-style-type: none">- Attenta manutenzione e periodiche revisioni dei mezzi;- Consentire il naturale sviluppo di vegetazione erbacea e colture nelle porzioni di terreno sottostante i pannelli e tra le file degli stessi;- Tecnica del sovescio per la gestione del tappeto erboso presente in sito.
------------------------------	------------------------------------------------------------------------------------------------------------------------------------------------------------------------------------------------------------------------------------------------------------------------------------------------------------------------------------------------------

11.4 Comparto biodiversità

Le principali problematiche connesse a tale comparto sono legate alla possibile perdita/sottrazione di specie e di habitat, al fenomeno dell'abbagliamento da parte dei pannelli nei confronti dell'avifauna e al rischio di collisione dell'avifauna contro i cavi conduttori. Le azioni necessarie a mitigare i potenziali impatti sul comparto biodiversità sono:

Potenziali impatti	Perdita specie/sottrazione di habitat	Abbagliamento	Rischio collisione
Azioni di	- Minimizzare il numero e l'ingombro delle vie di circolazione	- Utilizzo di pannelli	- Interramento

mitigazione	interne; - Utilizzo di materiali in grado di garantire un buon livello di permeabilità; - Disposizione e altezza dei pannelli tali da garantire il passaggio dei mezzi necessari per lo svolgimento delle attività agricole; - Arbusti autoctoni lungo la recinzione al fine di ridurre l'impatto visivo e creare nuove nicchie ecologiche per la fauna locale; - Conservazione e protezione del terreno superficiale asportato; - Utilizzo del terreno locale per il ripristino al fine di evitare la diffusione di specie arboree invasive; - Adozione di misure di protezione delle chiome, dei fusti e degli apparati radicali per garantire la salvaguardia degli individui arborei.	ad alta efficienza.	cavidotti AT e MT.
--------------------	-------------------------------------------------------------------------------------------------------------------------------------------------------------------------------------------------------------------------------------------------------------------------------------------------------------------------------------------------------------------------------------------------------------------------------------------------------------------------------------------------------------------------------------------------------------------------------------------------------------------------------------------------------------------------------------------------------------	---------------------	--------------------

11.5 Comparto salute pubblica

La caratterizzazione di tale comparto ha rilevato che, in sostanza, non ci sono particolari impatti legati alla realizzazione di tale impianto. Tenendo, però, in considerazione che il comparto salute pubblica si riferisce ad un bacino molto ampio, sono state comunque considerate delle misure atte a mitigare gli effetti che l'installazione dell'impianto possa avere sulla popolazione.

Attività fonti di impatto (fase di cantiere)	Disturbo alla viabilità	Effetti sulla salute pubblica
Azioni di mitigazione	- Installazione di segnali stradali lungo la viabilità; - Ottimizzazione dei percorsi e dei flussi dei trasporti speciali; - Adozione delle prescritte procedure di sicurezza in fase di cantiere.	- Misure specifiche per le componenti ambientali connesse; - Utilizzo dei dispositivi di protezione.

I potenziali impatti in fase di esercizio sono ascrivibili agli effetti sulla salute pubblica per i quali si prevedono, quali misure di mitigazione, l'eventuale piantumazione (su richiesta dei residenti) a spese del proponente di filari alberati in prossimità delle abitazioni interessate dai pur minimi effetti di abbagliamento visivo.

11.6 Agenti fisici

Comparto agenti fisici	Potenziali impatti	Azioni di mitigazione
Impatto acustico	Incremento delle emissioni rumorose	- Impiego di mezzi a bassa emissione; - Attività di cantiere solo nelle ore diurne.
Impatto elettromagnetico	Effetti sulla salute pubblica	- Modalità di realizzazione dei cavidotti secondo la normativa vigente.

11.7 Comparto paesaggio

Le azioni volte a mitigare i potenziali impatti legati al comparto paesaggio sono:

Azioni di mitigazione
- Utilizzo di percorsi preesistenti; - Adeguamento della nuova viabilità alla tipologia presente in sito; - Interramento dei cavidotti al fine di limitarne la percezione visiva; - Utilizzo eventuale di schermi visivi al fine di mascherare l'inserimento degli elementi artificiali; - Minimizzazione dei potenziali danni a carico degli elementi culturali in fase di esecuzione mediante l'utilizzo di modalità tecniche e criteri specifici; - Operazioni di restauro per gli elementi paesaggisticamente danneggiati.

12 CONCLUSIONI

L'utilizzo di una fonte rinnovabile di energia, quale la risorsa solare, rende il progetto, qui presentato, unico in termini di costi e benefici fra le tecnologie attualmente esistenti per la produzione di energia elettrica. La fonte solare è una fonte rinnovabile ed inesauribile di energia, che non richiede alcun tipo di combustibile ma sfrutta l'irraggiamento solare, trasformandolo in energia elettrica.

Per il settore elettrico, dunque, l'iniziativa non solo è coerente con le vigenti norme (poiché gli obiettivi di cui al citato decreto sono degli obiettivi "minimi"), ma risulta anche auspicabile in virtù della necessità di incrementare la produzione di energia elettrica da FER. Da non sottovalutare i molteplici benefici derivanti dalla realizzazione dell'impianto agro-fotovoltaico a livello globale e socioeconomico. Primo fra tutti bisogna considerare l'importante contributo apportato alla lotta ai cambiamenti climatici e, parallelamente, la

CODICE	FV.CLTO1.PD.R.SIA.02
REVISIONE n.	00
DATA REVISIONE	05/2023
PAGINA	60 di 60

possibilità di creare nuovi posti di lavoro sia in fase di realizzazione che di esercizio dell'impianto, oltre che la possibilità di creare un'attrattiva turistica moderna per la zona.

Si conclude dunque che, in virtù delle ricadute negative direttamente ed indirettamente connesse con l'esercizio di impianti alimentati da fonti fossili, i vantaggi di questa tipologia di impianto compensano abbondantemente le azioni di disturbo esercitate sul territorio, anche dal punto di vista paesaggistico.

In definitiva, per quanto discusso, si ritiene che l'impianto di progetto risulti sostenibile rispetto ai caratteri ambientali e paesaggistici dell'ambito entro cui si inserisce, presentando inoltre numerosi aspetti positivi.