

Comune di :  
**Alberona**

PROPONENTE

**IVPC**

IVPC S.r.l.

Sede legale : 80121 Napoli (NA) - Vico Santa Maria a Cappella Vecchia 11  
Sede Operativa : 83100 Avellino - Via Circumvallazione 108  
Indirizzo email [ivpc@pec.ivpc.com](mailto:ivpc@pec.ivpc.com)**I.V.P.C. S.r.l.**Vico Santa Maria a Cappella Vecchia, 11  
80121 Napoli

P.IVA: 01895480646



OPERA

**PROGETTO PER IL RIFACIMENTO E POTENZIAMENTO  
DI UN PARCO EOLICO ESISTENTE NEL COMUNE DI ALBERONA**O  
GETTO

TITOLO ELABORATO :

**Analisi del Paesaggio Agrario**

DATA : Luglio 2023

N°/CODICE ELABORATO :

SCALA :

**R\_15**

Tipologia: R D/R (disegno/relazione)

Formato: A4

Lingua : ITALIANO

I  
TECNICIProgettazione generale  
e progettazione elettrica  
Coordinamento progetto**STUDIO INGEGNERIA ELETTRICA**

MEZZINA dott. ing. Antonio

Via Tiberio Solis n.128 | 71016 San Severo (FG)

Tel. 0882.228072 | Fax 0882.243651

e-mail: [info@studiomezzina.net](mailto:info@studiomezzina.net) | web: [www.studiomezzina.net](http://www.studiomezzina.net)Consulenza  
archeologica**NOSTOI s.r.l.****Dott.ssa Maria Grazia Liseno**

Tel. 0972.081259 | Fax 0972.83694

E-Mail: [mgliseno@nostoisr.it](mailto:mgliseno@nostoisr.it)Consulenza idraulica, geologica  
e geotecnica**Dott. Nazario Di Lella**

Tel./Fax 0882.991704 | cell. 328 3250902

E-Mail: [geol.dilella@gmail.com](mailto:geol.dilella@gmail.com)Consulenza  
strutturale**Ing. Tommaso Monaco**

Tel. 0885.429850 | Fax 0885.090485

E-Mail: [ing.tommaso@studiotecnicomonaco.it](mailto:ing.tommaso@studiotecnicomonaco.it)Consulenza  
topografica**Geom. Matteo Occhiochiuso**

Tel. 328 5615292

E-Mail: [matteo.occhiochiuso@virgilio.it](mailto:matteo.occhiochiuso@virgilio.it)Consulenza  
acustica**STUDIO FALCONE**  
Ingegneria**Ing. Antonio Falcone**

Tel. 0884.534378 | Fax. 0884.534378

E-Mail: [antonio.falcone@studiofalcone.eu](mailto:antonio.falcone@studiofalcone.eu)Consulenza Analisi paesaggistica  
e studio di impatto ambientale**Dott. Agr. Pasquale Fausto Milano**

Tel. 3478880757

E-Mail: [milpaf@gmail.com](mailto:milpaf@gmail.com)

01

Luglio 2023

Rimissione progetto definitivo a seguito integrazione Mase

Studio Mezzina

IVPC s.r.l.

00

Settembre 2022

Emissione progetto definitivo

Studio Mezzina

IVPC s.r.l.

N° REVISIONE

DATA

OGGETTO DELLA REVISIONE

ELABORAZIONE

APPROVAZIONE

## Sommario

1	. INTRODUZIONE .....	2
1.1	I Paesaggi dell’Ambito dei “ <i>Monti Dauni</i> ” .....	6
1.2	Caratteri agronomici e colturali .....	7
2	. IL PAESAGGIO AGRARIO NELL’AREA DI PROGETTO .....	7
2.1	Figura Territoriale 2.2 “ <i>La Media Valle del Fortore</i> ” .....	7
2.2	Figura Territoriale 2.3 “ <i>I Monti Dauni Settentrionali</i> ” .....	8
2.3	Morfotipologie rurali area di progetto.....	9
3	. CONCLUSIONI .....	11

## 1. INTRODUZIONE

Il presente studio è connesso al Progetto di Rifacimento e Potenziamento di un Parco Eolico esistente costituito da un gruppo di impianti ricadenti nel Comune di Alberona, in provincia di Foggia, nella Regione Puglia, con opere di connessione che si sviluppano nei medesimi comune. Gli impianti sono attualmente connessi alla rete mediante una sottostazione utente di trasformazione MT/AT situata nel comune di Alberona.

L'impianto esistente da dismettere è di proprietà della società **IVPC S.R.L.**

In particolare, l'impianto esistente è composto in totale da n. 60 aerogeneratori tripala con torre tralicciata, di cui n. 48 modello Vestas V42 e n. 12 modello Vestas V44, tutte di potenza nominale pari a 0,60 MW, per una potenza complessiva di 36,00 MW.



Figura 1.1. – Impianto eolico esistente da dismettere.

Il nuovo impianto, che sostituirà quello attualmente esistente, sarà costituito da n.12 aerogeneratori tripala con torre tubolare, avente altezza al mozzo pari a 101 m e diametro del rotore pari a 158 m, di potenza nominale pari a 6,1 MW, per una potenza complessiva di 73,20 MW.

Esso sarà collegato sempre tramite elettrodotti interrati, il cui tracciato seguirà principalmente quello degli elettrodotti esistenti, e confluirà in un ampliamento della esistente Sottostazione Produttore nel Comune di Alberona (FG).

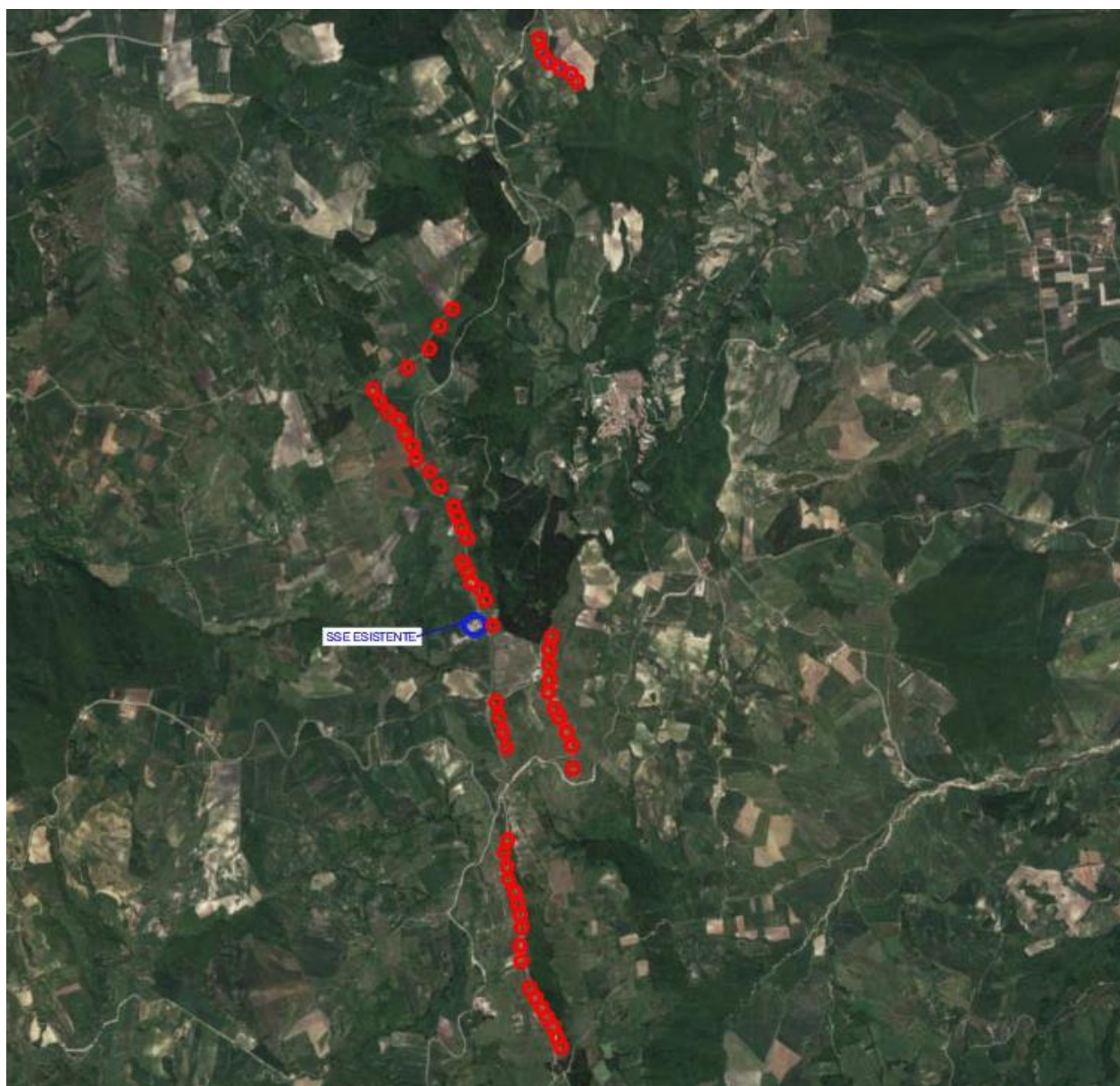

Figura 1.2. – Impianto eolico di progetto.

Il rifacimento progettuale trova fondamento nei vantaggi che si possono trarre dagli interventi di repowering, come:

- Ottimizzazione della localizzazione delle nuove turbine grazie alla conoscenza della risorsa eolica acquisita durante la gestione dell'impianto;
- Incremento delle prestazioni a valle dell'intervento con aumenti di performance;
- Riduzione del numero di turbine che consente una riduzione dell'impatto visivo;
- Utilizzo di aree già sfruttate per impianti eolici riducendo così il consumo di ulteriore

suolo;

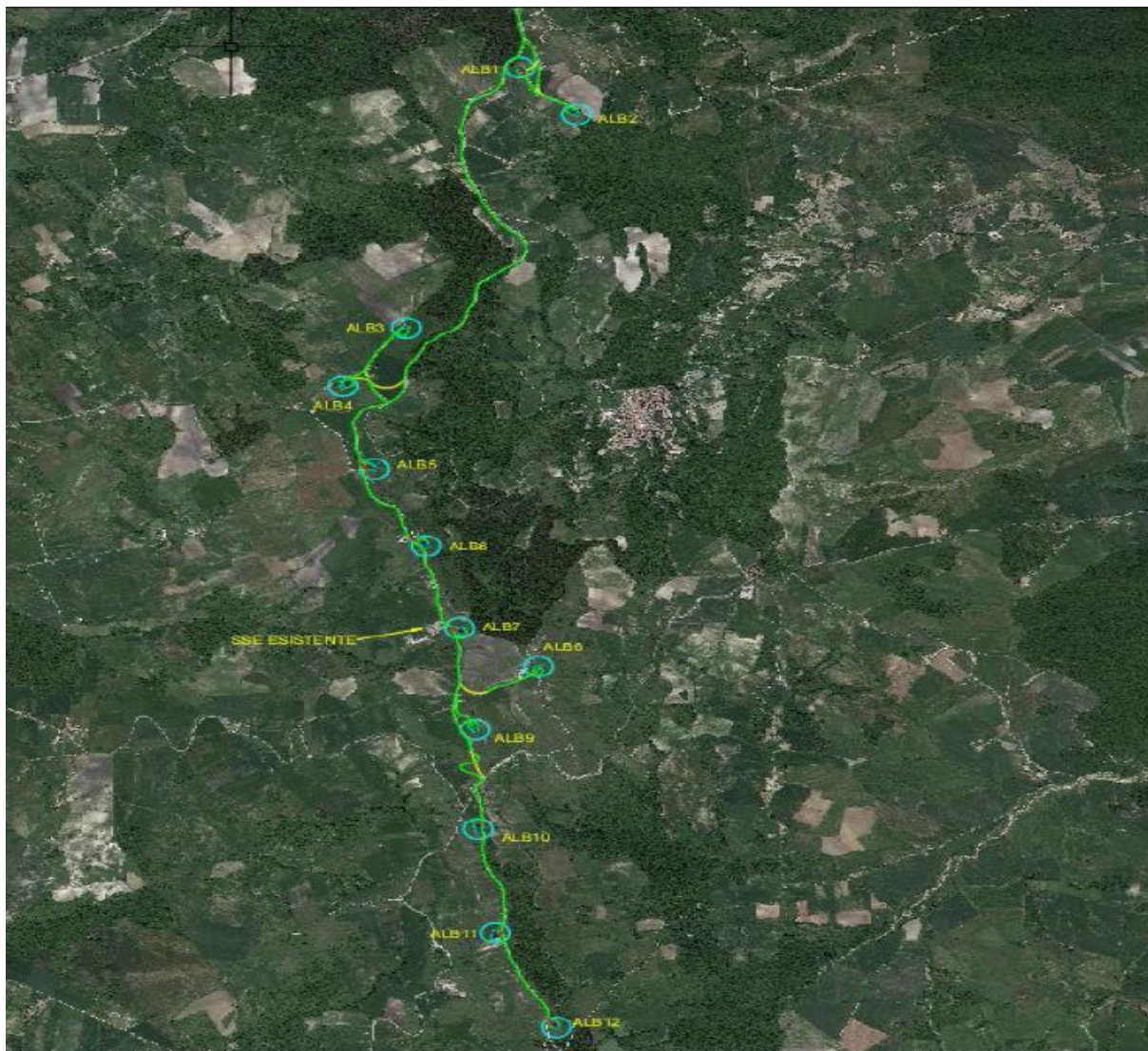
- Opportunità di sfruttare infrastrutture esistenti, quali cavidotti e strade, con minori costi e impatti sul territorio;
- Minore manutenzione e nuove opportunità di lavoro.

L'area interessata dal progetto del parco eolico ricade nella regione geografica storica "Subappennino (1° livello)",



Figura 1.3. – Regione geografica storica "Subappennino (1° livello)": in giallo l'area di progetto.

Ambito di paesaggio 2. "Monti Dauni"

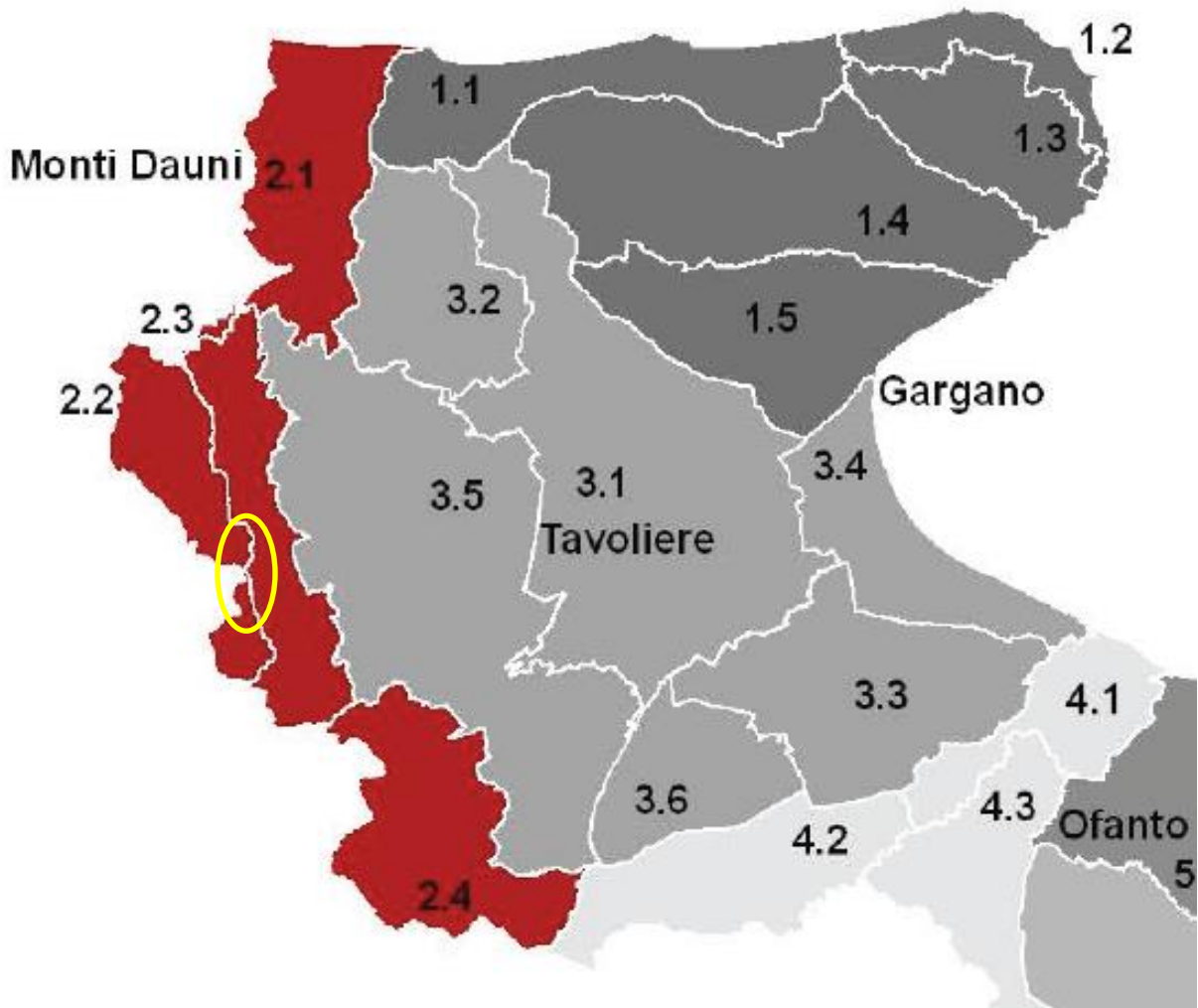

Figura 1.4. – Ambito di Paesaggio 2. "Monti Dauni": dettaglio area di progetto.

Figure territoriali 2.2 "La Media Valle del Fortore" e 2.3 "I Monti Dauni Settentrionali"

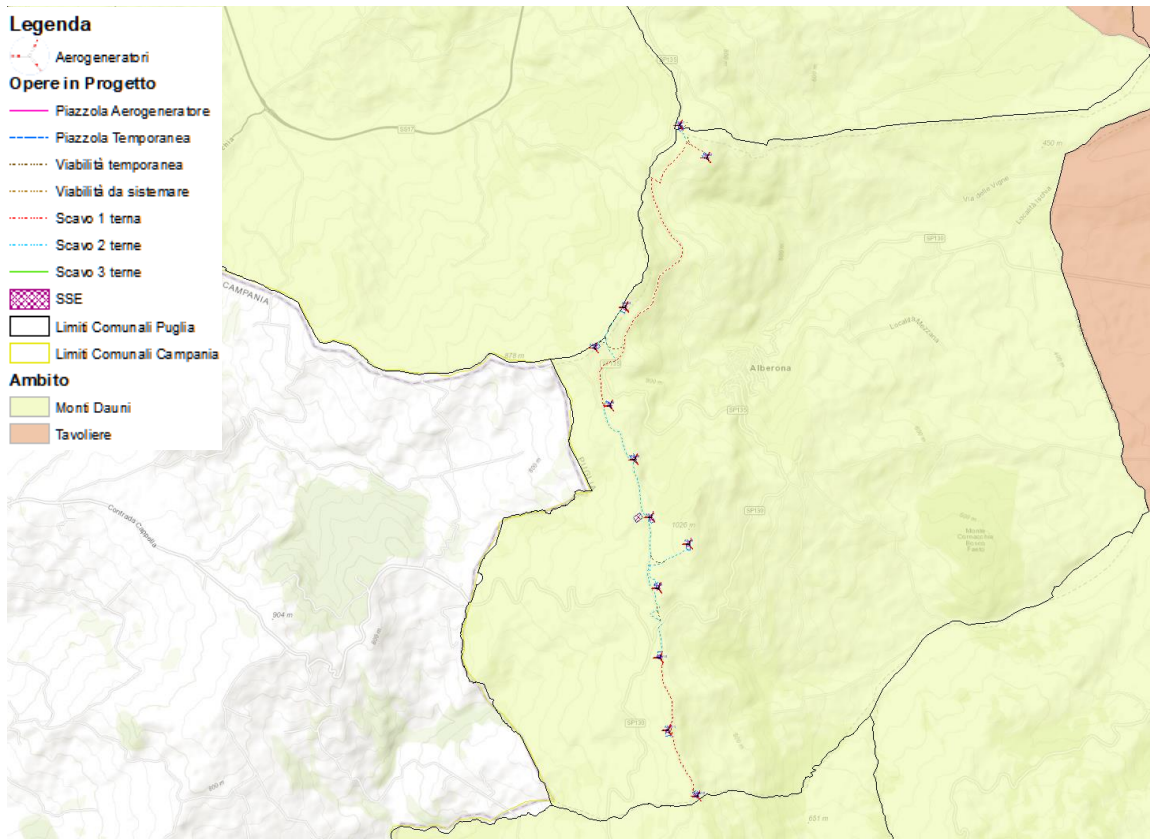

Figura 1.5. – Figure territoriali 2.2 e 2.3: dettaglio area di progetto.

L'ambito dei Monti Dauni è rappresentato prevalentemente dalla dominante geomorfologica costituita dalla catena montuosa che racchiude la piana del Tavoliere e dalla dominante ambientale costituita dalle estese superfici boscate che ne ricoprono i rilievi.

Poiché, al contrario dell'Altopiano del Gargano, la catena montuosa degrada nelle colline dell'Alto Tavoliere senza bruschi dislivelli, per la delimitazione dell'ambito è stata considerata la fascia altimetrica intorno ai 400 m slm lungo la quale è rilevabile un significativo aumento delle pendenze. Questa fascia rappresenta la linea di demarcazione tra i Monti Dauni e l'ambito limitrofo del Tavoliere sia da un punto di vista litologico (tra le argille dell'Alto Tavoliere e le Formazioni appenniniche), sia di uso del suolo (tra il seminativo prevalente della piana e il mosaico bosco/pascolo appenninico), sia della struttura insediativa (al di sopra di questa fascia si sviluppano i mosaici periurbani dei piccoli centri appenninici che si affacciano sulla piana).

### **1.1 I Paesaggi dell'Ambito dei "Monti Dauni"**

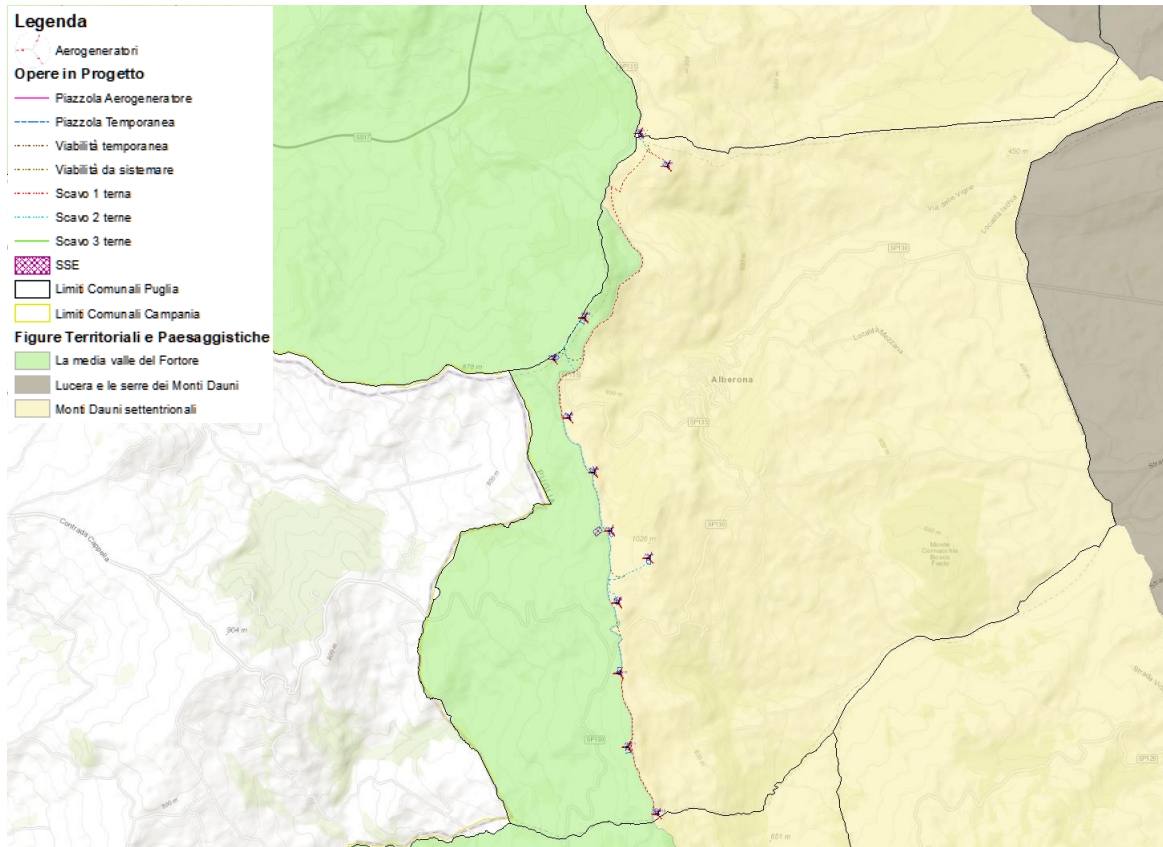
I morfotipi presenti nell'ambito dei Monti Dauni si dispongono fondamentalmente su due strutture territoriali, le valli del fiume *Fortore* e del torrente *Saccione* e il rilievo subappenninico, lungo i quali si compongono territori rurali notevolmente differenti.

La valle del fiume Fortore, si caratterizza per la struttura fluviale scarsamente ordinatrice il tessuto rurale circostante dal punto di vista della giacitura della trama agraria, il cui orientamento è caratterizzato dall'andamento fluviale solo in una porzione minoritaria della pianura agricola. Dall'altro lato però, le grandi estensioni agricole sono caratterizzate dalla presenza del seminativo, talvolta irriguo. Man mano che ci si allontana dall'asta fluviale verso est, la monocoltura prevalente del seminativo lascia spazio a una trama più fitta caratterizzata dalla dominanza delle colture seminate poste sulle dolci vallate delle propaggini garganiche. Verso ovest invece è presente un paesaggio rurale dominato dalla presenza dell'oliveto e più in generale da un fitto mosaico agricolo, dalle geometrie piuttosto variegate, che connotano la lieve altura da cui scende una fitta ma poco incisa rete scolante composta da piccoli canali e fossi che scendono lungo le due valli fluviali. L'alta valle del Fortore invece, si connota per la presenza di tipologie rurali a trama fitta sempre a dominanza del seminativo, che si presentano anche in associazione all'oliveto. Il paesaggio ondulato delle grandi estensioni seminate segna lo sfumato confine verso il Tavoliere. Come limite tra i due paesaggi rurali si può identificare la fascia dei seminativi a trama fitta (anche se non molto marcata) posti a quota superiore rispetto alla linea degli insediamenti di Castelnuovo Monterotaro, Castelvecchio di Puglia e Castelnuovo della Daunia, caratterizzati da un paesaggio rurale circostante frammentato e di tipo periurbano.

Al di sopra della fascia dei seminativi collinari, le forme del rilievo costituiscono la struttura su cui poggia il mosaico agro-silvo-pastorale che caratterizza i Monti Dauni. Certamente si tratta di un confine sfumato, difficilmente identificabile nel quale la presenza del bosco si inserisce a poco a

poco nella trama, man mano più marcata dei seminativi per poi costituire un modello a isole di superfici boscate, fino a definire un mosaico dove si incontra anche la presenza di pascolo.

A ovest invece, oltre la linea del crinale, risulta rilevante la presenza del mosaico bosco-oliveto, bosco oliveto e seminativo, che si ritrova poco sotto la quota della linea degli insediamenti di Carlantino, Celenza Valfortore, S. Masco la Catola. Man mano che si scende di quota, sempre rimanendo nel versante ovest, aumenta la presenza del seminativo di collina che si connota sempre per la presenza di una trama fitta, scandita dalla presenza di filari, alberature e piccole fasce boscate. Anche nella porzione meridionale dell'ambito è presente il mosaico agro-silvo-pastorale ed è maggiormente caratterizzato dalla presenza dell'oliveto frammisto a bosco, in particolare come tessuto rurale che circonda i piccoli centri urbani, connotati peraltro da una modestissima estensione del tessuto agricolo periurbano. Man mano che ci si avvicina al bacino idrografico dell'Ofanto invece, si ripresenta la predominanza del seminativo di collina a trama fitta, alternato al pascolo.

Il territorio più propriamente subappenninico dell'ambito conserva i caratteri e i valori del tipico territorio rurale montano, nel quale si alternano alture coltivate a seminativo con elementi di naturalità: in questo contesto contribuiscono a elevare il valore del paesaggio rurale subappenninico i mosaici agricoli disposti a corona intorno agli insediamenti montani.

## **1.2 Caratteri agronomici e culturali**

L'ambito copre una superficie di circa 140.000 ettari di cui il 26% (37000 ha) è costituito da aree boschive, pascoli ed incolti. In particolare, i boschi di latifoglie coprono circa 19500 ha, le aree a pascolo 7800 ha ed i cespuglieti ed arbusteti 6100 ha.

Gli usi agricoli predominanti comprendono i seminativi non irrigui con il 54% (75000 ha) dell'ambito, e le colture permanenti con il 5%, di questi, la massima parte è costituita da uliveti (5900 ha).

Le colture irrigue, sporadiche su tutto l'ambito, sono essenzialmente le orticole e cereali.

I suoli di tutto l'Appennino Dauno sono calcarei, con profondità, drenaggio e tessitura variabili. La fertilità nel complesso è buona; i limiti culturali sono rappresentati dalle quote e dalle pendenze elevate.

Le colture prevalenti per superficie investita e valore della produzione sono rappresentate dai cereali e fra queste il grano duro e le foraggere che riprendono le due più importanti vocazioni del territorio. La produttività agricola è di tipo estensiva per tutta la superficie dell'ambito.

## **2. IL PAESAGGIO AGRARIO NELL'AREA DI PROGETTO**

### **2.1 Figura Territoriale 2.2 "La Media Valle del Fortore"**

La figura territoriale è al confine con il territorio del Molise e rappresenta il collegamento tra questa regione e i centri del subappennino che si affacciano sul Tavoliere (I Monti Dauni settentrionali). Il confine tra queste due figure corre lungo i crinali da nord a sud. Il lago artificiale



di Occhito è posto invece sul confine regionale: sorto alla fine degli anni '50 del novecento è oggi un luogo ricco di interesse sia dal punto di vista paesaggistico che naturalistico, perché è diventato l'habitat naturale di centinaia di esemplari di flora e fauna, oltre ad avere condizionato una parte dell'insediamento recente che si confronta con questa nuova importante presenza. Nell'area delimitata dalla figura territoriale sono ampie le macchie boscate, in un mosaico fitto con il seminativo. Questo è presente anche in luoghi a forte acclività.

I centri urbani sono di ridotte dimensioni, come Carlantino, Celenza Val Fortore, San Marco la Catola, Volturara: stanno alti sui crinali e sono collegati da strade tortuose che si snodano lungo percorsi di notevole suggestione paesaggistica. Nel territorio aperto prevale la dimensione rurale piuttosto che naturalistica, con la presenza di rade masserie.

Il sistema agro-ambientale della media valle del Fortore è caratterizzato da mosaici agrari a trama fitta, in corrispondenza dell'insediamento, e vaste aree a seminativo e a pascolo alternate, nei versanti più acclivi, ad ampie superfici boscate.

Il bosco, in particolare, rappresenta la componente essenziale del paesaggio dei Monti Dauni, un patrimonio naturalistico ed ecosistemico con elementi di pregio e habitat di interesse comunitario, nonché specie vegetali rare.

#### Trasformazioni in atto e vulnerabilità della figura territoriale

L'elemento più connotante è da rintracciarsi nella natura rurale e boschiva, con un assetto dei centri e dell'organizzazione del territorio aperto che si può definire tradizionale. Questi elementi presentano criticità per i fenomeni di abbandono, con la contraddizione della sobria disposizione dei centri su crinale, che tendono a essere intaccati da episodi di edilizia non coerente specie ai margini. La presenza della diga d'Occhito ha trasformato in gran parte l'assetto territoriale della figura verso ovest, e la criticità qui è dovuta all'addensarsi di episodi di edificazione in affaccio alla recente area del lago.

#### **2.2 Figura Territoriale 2.3 "I Monti Dauni Settentrionali"**

Questa figura afferisce (insieme alla figura territoriale di Lucera, dell'ambito del Tavoliere) al morfotipo territoriale 20, "*Il sistema a ventaglio di Lucera*", ovvero a quel sistema di strade a ventaglio lungo i versanti dei Monti Dauni nord occidentale che, partendo dalla cerniera di Lucera, interconnettono i centri collinari in posizione ribassata alla linea di crinale. Un crinale pressoché continuo separa la figura territoriale dal sistema della media valle del Fortore.

La sua struttura è caratterizzata da valli poco incise e ampie, generate da torrenti a carattere prevalentemente stagionale, che si alternano a versanti allungati in direzione nord-ovest/sud-est, sui quali si attestano, in corrispondenza del crinale, gli insediamenti principali affacciati direttamente sulla grande piana del Tavoliere.

A nord si accentrano i nuclei di Casalnuovo Monterotaro, Casavecchio di Puglia, Castelnuovo della Daunia, che definiscono per prossimità un sistema riconoscibile attestato sui crinali, mentre poco più a sud il sistema delle strade a ventaglio che si diparte da Lucera intercetta i centri di Pietra

Montecorvino, Motta Montecorvino, Volturino, Alberona, Biccari, Faeto, Castelluccio Valmaggiore, rafforzandone le relazioni con le città del Tavoliere.

In questa figura le estese coperture di seminativo del Tavoliere si frammentano salendo verso ovest mentre le aree boscate attraverso la struttura delle serre penetrano a est verso la piana.

Il sistema agro-ambientale dei Monti Dauni settentrionali è caratterizzato da mosaici agrari a trama fitta, in corrispondenza dell'insediamento, con vaste aree a seminativo alternate a pascoli e, nei versanti più acclivi, ad ampie superfici boscate. Il bosco, in particolare, rappresenta la componente essenziale del paesaggio dei Monti Dauni, un patrimonio naturalistico ed ecosistemico con elementi di pregio e habitat di interesse comunitario, nonché specie vegetali rare.

#### Trasformazioni in atto e vulnerabilità della figura territoriale

I processi di abbandono che coinvolgono i Monti Dauni hanno indebolito sia il rapporto di lunga durata che gli stessi centri mantenevano con l'immediato intorno (orti, frutteti, una netta separazione dei tessuti urbani densi dalla campagna di prossimità) sia con l'intorno più ampio (il mosaico di macchie boschive, seminativo).

L'iniziale carattere di episodicità degli impianti eolici è stato sostituito da una maggiore estensione del fenomeno: proprio in questa figura, in posizione di quinta scenica rispetto al Tavoliere, gli impianti assumono un carattere immanente, contrapponendosi visibilmente alle invarianti territoriali di lungo periodo e divenendo una delle più rilevanti criticità.

### **2.3 Morfotologie rurali area di progetto**

Sotto l'aspetto orografico l'area in esame presenta una superficie in quota variabile da 785 m a 980 m s.l.m., mentre sotto l'aspetto urbanistico tutta la zona è agricola, con presenza di attività agricole di piccole e medie dimensioni.

In relazione alle schede strutturali di sintesi del Piano Paesaggistico Territoriale Regionale, il progetto interessa diverse morfotologie rurali, in particolare:

- ✓ **Cat. 1 – Monocolture prevalenti 1.7 “Seminativo a trama larga”;**
- ✓ **Cat. 1 – Monocolture prevalenti 1.8 “Seminativo prevalente a trama fitta”,** in cui è costante la persistenza degli usi agro-silvo-pastorali con alcuni processi di ricolonizzazione da parte della vegetazione spontanea;
- ✓ **Cat. 4 – Mosaici agro-silvo-pastorali:**
  - **4.2 “Seminativo/bosco e pascolo”;**
  - **4.7. “Seminativo/arbusteto”;**

Il Valore caratterizzante del paesaggio rurale dell'area di intervento, risulta essere la profondità e la grande estensione. La scarsa caratterizzazione della trama agraria esalta questa dimensione ampia, che si declina con varie sfumature a seconda dei morfotipi individuati sul territorio. Secondo valore qualificante e caratterizzante il paesaggio risulta essere il sistema idrografico, che, partendo da un sistema fitto, ramificato e poco inciso tende via a organizzarsi su una serie di corridoi ramificati.



Figura 2.1. – Stralcio “Morfologia Rurale del PPTR” dell’area di impianto degli aerogeneratori.

### **3. CONCLUSIONI**

Dal confronto diretto con le indagini di campo, il paesaggio agrario risulta avere le stesse caratteristiche di quanto descritto nelle schede di analisi del PPTR. Infatti l'area di intervento è caratterizzata da appezzamenti medio-grandi (oltre 50 ha) che evidenziano il carattere della grande estensione senza elementi direttori ed organizzatori del territorio, per quei territori a seminativo con prevalente trama larga e fitta sede di alcuni aerogeneratori e relative opere accessorie.

**Con quest'analisi si può affermare che l'intervento non comporta criticità di rilievo nella parte caratterizzata dalla grande estensione, mentre presenta delle piccole criticità con la rete dei cavidotti e delle strade di accesso agli aerogeneratori, che però verranno mitigate con interventi non invasivi (vedere Relazione Generale allegata al progetto).**

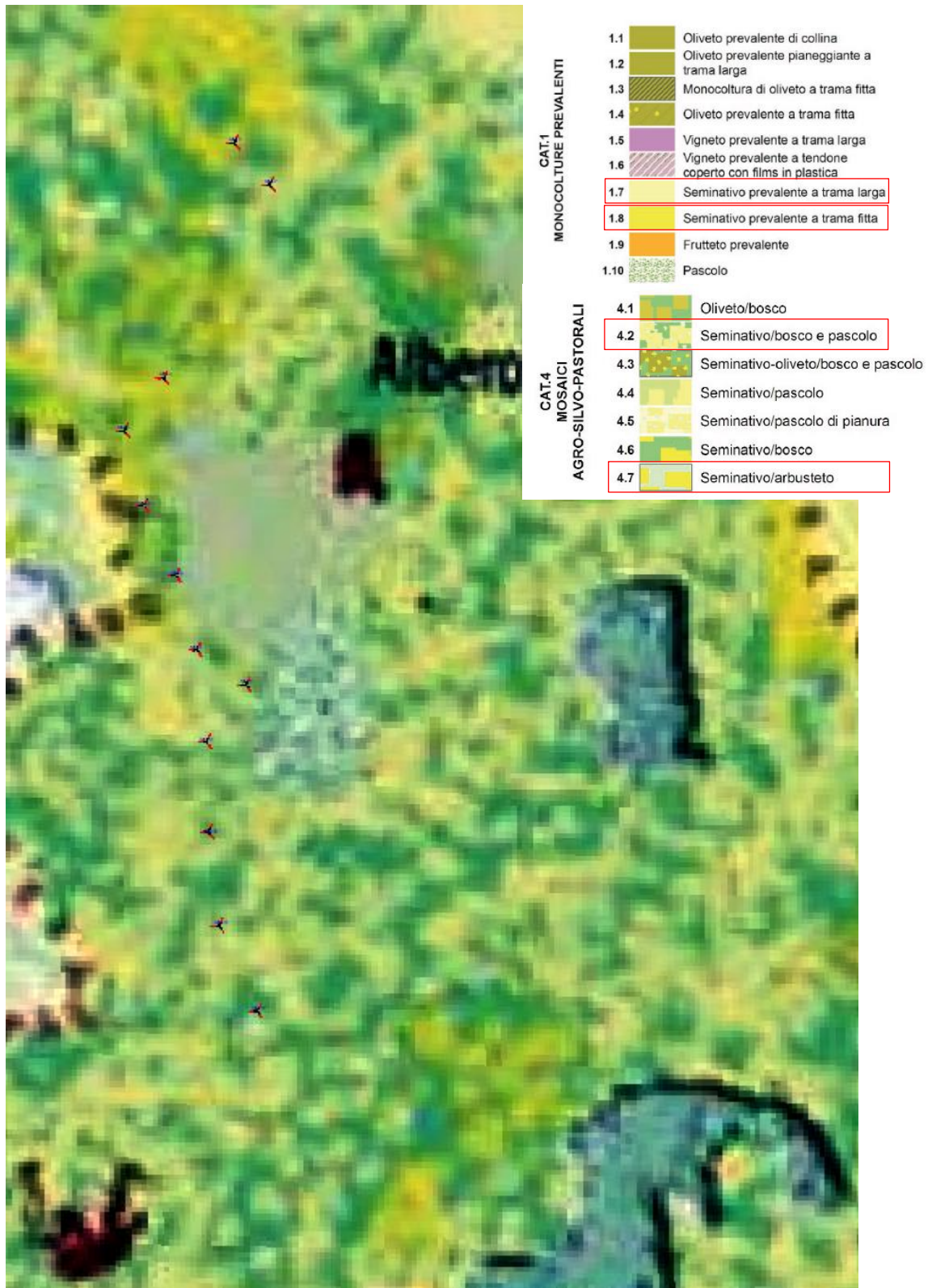
**Infine rispetto ai beni paesaggistici naturali ed antropici (muri a secco, filari alberati e alberi monumentali) l'intervento non comporta alcuna interferenza in quanto assolutamente inesistenti.**