



REGIONE BASILICATA



PROVINCIA DI POTENZA



COMUNE DI GENZANO DI LUCANIA

**PARCO AGRO - FOTOVOLTAICO DELLA POTENZA
DI 19.972,68 kW IN LOCALITA' SERRA SAN GIOVANNI
IN AGRO DI GENZANO DI LUCANIA/OPPIDO LUCANO (PZ)**

AUTORIZZAZIONE UNICA ai sensi del D.Lgs 29 Dicembre 2003, n. 387

PROGETTO DEFINITIVO

Proponente	MAMILITE NEW ENERGY S.r.l. Piazza Cavour 19 - 00193 ROMA (RM) C.F./P.IVA 16616091001 e_mail pec: mamilitenewenergysrl@legalmail.it	
Progettazione	Dott.Agr. MILANO PasqualeFausto Via Casal Grande, 62 - 85010 Vaglio Basilicata (PZ) e_mail pec: p.milano@conafpec.it 	
Formato	Elaborato	Sintesi non Tecnica
A.4	A.13.C	

Data Approvazione: Novembre 2022

Rev. n° 1

INDICE

1. INTRODUZIONE	3
2. LINEE GUIDA E CRITERI PROGETTUALI	4
3. GLI STRUMENTI DI RIFERIMENTO PER IL SETTORE ENERGETICO E TERRITORIALE	6
3.1. <i>PIANO ENERGETICO NAZIONALE (PEN)</i>	6
3.2. <i>PIANO DI AZIONE ANNUALE SULL'EFFICIENZA ENERGETICA (PAEE)</i>	6
3.3. PIANO NAZIONALE DI RIPRESA E RESILIENZA	6
3.4. IL PIANO DI INDIRIZZO ENERGETICO AMBIENTALE REGIONALE (PIEAR)	6
3.5. GLI STRUMENTI PIANIFICATORI DI RIFERIMENTO A LIVELLO REGIONALE	7
3.5.1. I PIANI PAESAGGISTICI TERRITORIALI – PPR	7
3.5.2. L.R. 30 DICEMBRE 2015, N. 54.	11
3.5.3. PIANO PER L'ASSETTO IDROGEOLOGICO – P.A.I.	12
3.5.4. RETE NATURA 2000	13
4. DESCRIZIONE GENERALE DEL PROGETTO	14
4.1. MOTIVAZIONI DELLA SCELTA DEL COLLEGAMENTO DELL'IMPIANTO AL PUNTO DI CONSEGNA DELL'ENERGIA PRODOTTA	16
5. INQUADRAMENTO TERRITORIALE	16
5.1. COMUNE DI GENZANO DI LUCANIA	17
5.2. AMBITO SOCIO-ECONOMICO	18
5.3. INQUADRAMENTO CLIMATICO	22
5.4. CARATTERISTICHE DEL TERRITORIO	23
5.5. CARATTERI IDROLOGICI ED IDRODINAMICI	24
6 FAUNA	25
7 ECOSISTEMI	25
7.2. DESCRIZIONE DELLA COMPONENTE	26
7.2.1. <i>LA CARTA DELLE DIVERSITÀ AMBIENTALI</i>	26
7.2.2. <i>LA CARTA DELLA NATURALITÀ</i>	27
8 IDENTIFICAZIONE E VALUTAZIONE DEGLI IMPATTI	28
8.2 COMPONENTI E FATTORI AMBIENTALI	29
8.2.1. EFFETTI SULLA SALUTE PUBBLICA	29
8.2.2. EFFETTI SULL'ATMOSFERA	29
8.2.3 EFFETTI SULL'AMBIENTE FISICO	30
8.2.4. AMBIENTE IDRICO	30
8.2.5. EFFETTI SU FLORA E FAUNA	30
8.2.6. IMPATTO SUL PAESAGGIO	31
8.1.7. IMPATTO SUI BENI CULTURALI, ARCHEOLOGICI E AMBIENTALI	31

8.1.8. EFFETTI ACUSTICI	31
8.1.9. EFFETTI ELETTROMAGNETICI	31
8.1.10. INTERFERENZE SULLE TELECOMUNICAZIONI	32
8.1.11. RISCHIO INCIDENTI	32
9. VALUTAZIONI SULLA SICUREZZA DELL'IMPIANTO	32
10. INDICAZIONE SUGLI ACCORGIMENTI ATTI AD EVITARE INQUINAMENTI DEL SUOLO, ACUSTICO, IDRICI E ATMOSFERICI	33
11. PIANO DI MANUTENZIONE	33
12. MISURE PREVENTIVE PER LA MITIGAZIONE DEGLI IMPATTI	34
12.1. PROTEZIONE DEL SUOLO CONTRO LA DISPERSIONE DI OLI E ALTRI RESIDUI	34
12.2. TRATTAMENTO DEGLI INERTI	34
12.3. INTEGRAZIONE PAESAGGISTICA DELLE STRUTTURE	34
12.4. SALVAGUARDIA DELLA FAUNA	35
12.5. TUTELA DEGLI INSEDIAMENTI ARCHEOLOGICI	35
12.6. INTERAZIONE CON PARCHI, RISERVE, AEREE PROTETTE, SIC O ZPS	35
12.7. AMBITO SOCIO-ECONOMICO	35
12.8. TUTELA DELLA FERTILITÀ DEL SUOLO, DELLA COMPONENTE AGRICOLA E DELLA BIODIVERSITÀ	36
12.8.1. LA COMPONENTE AGRONOMICA	37
12.9. IMPATTO DELLE OPERE SULLA BIODIVERSITÀ	39
12.10. CONSIDERAZIONI FINALI	40
13. COMPATIBILITÀ AMBIENTALE COMPLESSIVA	40
14. CONSIDERAZIONI CONCLUSIVE DELLO STUDIO DI IMPATTO AMBIENTALE	41

1. INTRODUZIONE

La presente iniziativa si inserisce in un più ampio programma di investimenti atti a contrastare il cambiamento climatico che ha acquisito rilevanza negli ultimi anni fino a diventare uno dei problemi che più preoccupa la popolazione mondiale. A questo riguardo, lo sviluppo delle energie rinnovabili e l'efficienza energetica sono fondamentali per fronteggiare la situazione, a maggior ragione con gli ambiziosi obiettivi stabiliti dal PNIEC per l'anno 2030 e che, dalla loro pubblicazione, hanno determinato un forte aumento dell'interesse per lo sviluppo di progetti rinnovabili, con fotovoltaico ed eolico come principali fonti di generazione elettrica.

Negli ultimi anni ci sono stati grandi passi in avanti nell'ottica dello sviluppo di progetti rinnovabili, studiando nuove modalità di generazione di energia elettrica con un'integrazione totalmente sostenibile e rispettosa dell'ambiente. È il caso dell'agri-fotovoltaico, attraverso il quale la produzione di energia da fonte fotovoltaica rinnovabile si coniuga con la prosecuzione dell'attività agricola e pastorale nei fondi occupati dai pannelli.

Il progetto in esame è finalizzato alla produzione della cosiddetta energia elettrica "pulita"; l'opera bene si inquadra nel disegno nazionale di incremento delle risorse energetiche da fonti alternative a quelle di sfruttamento dei combustibili fossili, ormai reputate dannose per gli ecosistemi e per la salvaguardia ambientale.

La crescente domanda di energia elettrica, infatti, impone un incremento della produzione, e l'energia fotovoltaica rappresenta una forma alternativa di comprovata efficacia, stante le strutture già esistenti che ne confermano l'utilità, non solo in Italia ma nel mondo.

L'impianto fotovoltaico, sarà installato su un'area che ricade in agro del comune di Genzano di Lucania, in località "Serra San Giovanni", più precisamente a sud del territorio comunale di Genzano, a 4,4 km dal centro edificato in una zona occupata interamente da terreni agricoli

La superficie totale interessata dall'impianto agrivoltaico in progetto, composta da quattro aree, è pari a circa **30,5 ettari**; ricade in una superficie più ampia (**38,16 ettari**) individuata al NCT del comune di Genzano di Lucania al Foglio 71 particella 82, Foglio 72 particelle, 137,.7, 83, 36, 102, 35, 117, 116, 118, 34, 298, 115, 186, 324, 326, 185; Foglio 73 particelle 385, 387, 38, 123, 43; Foglio 48 particella 38.

Il progetto prevede inoltre la realizzazione del cavidotto interrato in (36kV) di collegamento tra le cabine di campo e la cabina d'impianto e da quest'ultima fino alla SE – stazione di utenza

La Stazione Elettrica di Trasformazione (SE) della RTN 36/380 kV, o Stazione di TERNA S.P.A., insisterà sui terreni catastalmente individuati al N.C.T. Foglio 25 Particella 602-603, del Comune di Oppido Lucano

dati generali identificativi della società proponente

Ragione Sociale: MAMILITE NEW ENERGY s.r.l.

Partita iva: 16616091001

Sede Legale: Piazza Cavour n. 19

CAP/Luogo: CAP 00193 Roma (RM)

Lo Studio di Impatto Ambientale inerente al progetto sopra menzionato è redatto ai sensi del D. Lgs. 152/2006 art 22 Titolo III Parte seconda (così come modificato dall'art. 11 del D. Lgs 104/2017); Allegato VII alla Parte Seconda (come sostituito dall'art. 22 D. Lgs 104/2017) e della Legge Regionale 14 dicembre 1998 n. 47 della Regione Basilicata, denominata "Disciplina della Valutazione di Impatto Ambientale e norme per la Tutela dell'Ambiente" che ordina a scala regionale la materia "al fine di tutelare e migliorare la salute umana, la qualità della vita dei cittadini, della flora e della fauna, salvaguardare il patrimonio naturale e culturale, la capacità di riproduzione dell'ecosistema, delle risorse e la molteplicità delle specie", come riportato testualmente all'art. 1 delle Norme Generali; nonché seguendo le linee guida SNPA 28/2020 "Norme tecniche per la redazione degli Studi di Impatto Ambientale".

2. LINEE GUIDA E CRITERI PROGETTUALI

La proposta progettuale si inquadra nello scenario energetico europeo e nazionale, ai sensi del decreto legislativo 29 dicembre 2003, n. 387 "Attuazione della direttiva 2001/77/CE relativa alla promozione dell'energia elettrica prodotta da fonti energetiche rinnovabili nel mercato interno dell'elettricità". Infatti, i protocolli internazionali e le direttive comunitarie caldeggiavano lo sviluppo delle energie rinnovabili che, al pari del risparmio energetico, risultano essere l'unico strumento per ridurre le emissioni di "gas serra" nell'atmosfera, causa dell'intensificarsi di fenomeni catastrofici a scala globale.

Tra le fonti rinnovabili, l'energia fotovoltaica è tra le più pulite, contribuendo sensibilmente alla riduzione delle emissioni di CO₂, SO₂, NO₂. Inoltre, essa è ad un livello nettamente maggiore rispetto alle altre per maturità tecnologica, competitività e affidabilità.

Nella figura seguente è riportata la potenza fotovoltaica attualmente installata in Europa.



Figura 2.1. – Andamento del Fotovoltaico in Europa.

Il 2019 è stato l'anno con la crescita più significativa del fotovoltaico europeo dal 2010: 16,7

GW di nuove installazioni in aumento del 104% rispetto agli 8,2 GW del 2018

Questa tendenza all'aumento degli impianti solari è stata osservata in tutta l'UE, con 26 dei 28 Stati membri che hanno installato più energia solare nel 2019 rispetto all'anno precedente.

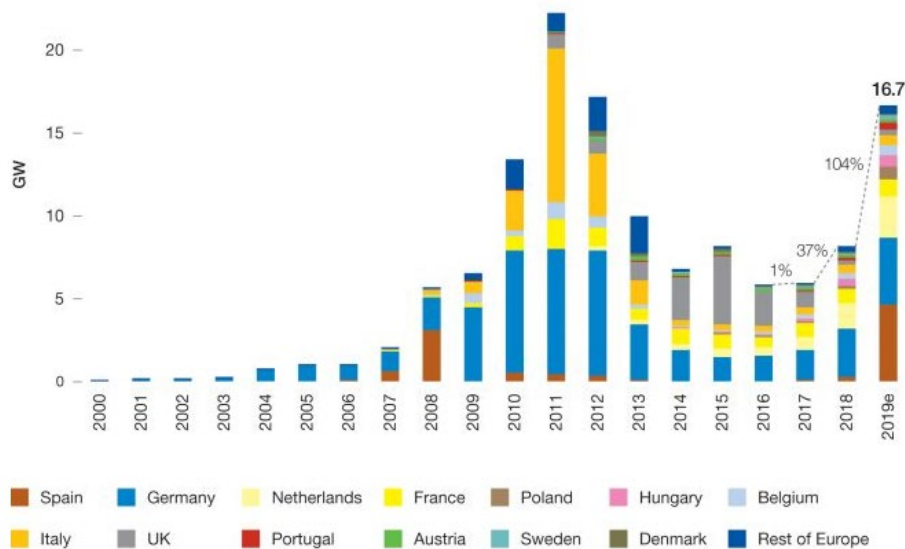
Nel corso del 2020 sono stati installati in Italia circa 750 MW di impianti fotovoltaici, in gran parte aderenti al meccanismo di promozione denominato Scambio sul Posto gestito dal GSE (57% circa); alla fine dell'anno la potenza installata complessiva ammonta a 21.650 MW, per un incremento rispetto al 2019 pari a +3,8%. La produzione registrata nell'anno è pari a 24.942 GWh, in aumento rispetto al 2019 (+5,3%) principalmente per migliori condizioni di irraggiamento.

In termini assoluti, la potenza complessiva installata nel corso del 2020 (749 MW) è pressoché identica rispetto a quella dell'anno precedente (751 MW); la crisi pandemica da Covid-19 ne ha tuttavia alterato in misura evidente i tempi di entrata in esercizio, a causa delle norme restrittive applicate sul territorio nazionale (si osservi ad esempio il forte rallentamento rilevato nel mese di aprile).

La realizzazione di questi ultimi viene ritenuta una corretta strada per la realizzazione di fonti energetiche alternative principalmente in relazione ai suoi requisiti di rinnovabilità e inesauribilità, in assenza di emissioni inquinanti, legati al vantaggio di non necessitare di opere imponenti per gli impianti che, tra l'altro, possono essere rimossi, al termine della loro vita produttiva, senza avere apportato al sito variazioni significative del pregresso stato naturale. Lo sviluppo di tali fonti di approvvigionamento energetico favorisce, inoltre, l'occupazione e il coinvolgimento delle realtà locali riducendo l'impatto sull'ambiente legato al classico ciclo di produzione energetica.

Il progetto dell'impianto agrivoltaico e delle opere connesse è stato sviluppato avendo cura di minimizzarne l'impatto ambientale, nel pieno rispetto del punto 16.1.C della Parte IV "Inserimento degli impianti nel paesaggio e sul territorio" del DM 10.09.2010, che prescrive il ricorso a criteri progettuali volti ad ottenere il minor consumo possibile del territorio, sfruttando al meglio le risorse energetiche disponibili, adottando le seguenti soluzioni:

- a. utilizzo di suolo ridotto al minimo con l'obiettivo di garantire alle colture oltre il 90% dell'area complessiva;
- b. utilizzo di moduli fotovoltaici di tipo bifacciale al fine di massimizzare la resa energetica dell'impianto ottimizzando l'occupazione del suolo;
- c. utilizzo di inseguitori solari monoassiali (tracker) con doppia fila di moduli fotovoltaici, con altezza da terra maggiorata (asse a circa 2,7 m dal suolo) e elevata distanza fra le schiere (9 m), consentono di massimizzare la produzione energetica permettendo nel contempo di massimizzare la superficie disponibile per le colture permettendo anche il transito dei mezzi agricoli;
- d. adozione di una fascia arborea perimetrale, esterna alla recinzione, con funzione di schermo visivo e frangivento;
- e. utilizzo di linee elettriche interrato, con profondità minima di posa dei cavi pari a 150 cm, e conseguente mitigazione pressoché totale degli impatti visivo ed elettromagnetico;
- f. punto di connessione condiviso con altri produttori al fine di minimizzare le infrastrutture necessarie.

3. GLI STRUMENTI DI RIFERIMENTO PER IL SETTORE ENERGETICO E TERRITORIALE

3.1. Piano energetico nazionale (PEN)

Il primo strumento di rilievo a sostegno delle fonti rinnovabili è stato il Piano Energetico Nazionale (PEN), approvato il 10 agosto 1988. Gli obiettivi contenuti nel PEN sono:

- promozione dell'uso razionale dell'energia e del risparmio energetico;
- adozione di norme per gli autoproduttori;
- sviluppo progressivo di fonti di energia rinnovabile.

Le leggi n. 9 e n. 10 del 9 gennaio 1991 hanno attuato il Piano Energetico Nazionale. La prima attraverso l'introduzione di una parziale liberalizzazione della produzione dell'energia elettrica da fonti rinnovabili e assimilate; la seconda attraverso l'individuazione di due obiettivi: il raddoppio del contributo in fonti rinnovabili sui fabbisogni, e la riduzione dei consumi del 20% al 2010. Il successivo provvedimento CIP 6/92 ha rappresentato il principale strumento sino ad ora utilizzato per le fonti rinnovabili in Italia.

3.2. Piano di azione annuale sull'efficienza energetica (PAEE)

Il PAEE 2017, elaborato su proposta dell'Enea ai sensi dell'articolo 17, comma 1 del D.lgs. 102/2014, a seguito di un sintetico richiamo agli obiettivi di efficienza energetica al 2020 fissati dall'Italia, illustra i risultati conseguiti al 2016 e le principali misure attivate e in cantiere per il raggiungimento degli obiettivi di efficienza energetica al 2020. In particolare, il Piano, coerentemente con le linee guida della Commissione Europea per la compilazione, riporta gli obiettivi nazionali di riduzione dei consumi di energia primaria e finale, specificando i risparmi negli usi finali di energia attesi al 2020 per singolo settore economico e per principale strumento di promozione dell'efficienza energetica.

3.3. Piano Nazionale di Ripresa e Resilienza

Il **PNRR** è il documento approvato a fine aprile 2021 dal Parlamento italiano.

Attraverso il PNRR *l'Italia ha voluto illustrare alla commissione europea in che modo intende investire i fondi che arriveranno nell'ambito del programma "Next generation Eu (NGEU)".*

Oltre a specificare quali progetti desidera realizzare grazie ai fondi comunitari, il PNRR specifica in che modo tali risorse verranno gestite.

Inoltre contiene un calendario di riforme finalizzate all'attuazione di tale Piano ed al tempo stesso anche alla modernizzazione del Paese.

3.4. Il Piano di Indirizzo Energetico Ambientale Regionale (PIEAR)

La Regione Basilicata, per il raggiungimento degli obiettivi prefissati in ambito energetico, ha emanato il Piano di Indirizzo Energetico Ambientale. Il documento fissa la strategia energetica che la regione intende perseguire, nel rispetto delle indicazioni fornite dall'UE e degli impegni presi dal

Governo italiano, nonché delle peculiarità e delle potenzialità del proprio territorio. L'orizzonte temporale fissato per il conseguimento degli obiettivi è il 2020.

L'intera programmazione relativa al comparto energetico ruota intorno a quattro macro-obiettivi:

- riduzione dei consumi energetici e della bolletta energetica;
- incremento della produzione di energia elettrica da fonti rinnovabili;
- incremento della produzione di energia termica da fonti rinnovabili;
- creazione di un distretto energetico in Val d'Agri.

All'interno di ogni singolo macro-obiettivo, sono stati poi individuati dei sotto-obiettivi e gli strumenti necessari al loro conseguimento.

3.5. Gli strumenti pianificatori di riferimento a livello regionale

Al fine di valutare la compatibilità ambientale dell'opera con gli elementi di pianificazione e programmazione territoriale e locale e le caratteristiche intrinseche del territorio, sono stati considerati ed analizzati i seguenti strumenti di pianificazione regionale:

- Piani Paesaggistici Regionali - PPR;
- Piano Strutturale della Provincia di Potenza;
- Piano per l'Assetto Idrogeologico – P.A.I.
- Rete Natura 2000;
- L.R. 30 dicembre 2015, n. 54.

3.5.1. I piani paesaggistici territoriali – PPR

I Piani paesaggistici Regionali - PPR – rappresentano uno strumento atto a coniugare la tutela dell'intero territorio regionale e la sua valorizzazione. Il quadro normativo di riferimento per la redazione del Piano Paesaggistico Regionale (non ancora definito), anche a distanza di 10 anni dall'elaborazione della D.G.R. n.366 del 18/3/2008, restano la Convenzione Europea del Paesaggio, il Codice dei beni Culturali e del Paesaggio e la Legge Urbanistica Regionale.

La Regione Basilicata già da un trentennio, con la legge regionale n. 3 del 1990, ha istituito sei Piani Paesaggistici Territoriali di aria vasta, per un totale di 2.596,766 Km², corrispondenti circa ad un quarto della superficie regionale totale, denominati: 1) Sirino; 2) Sellata e Volturino; 3) Gallipoli Cognato; 4) Metaponto; 5) Laghi di Monticchio; 6) Maratea - Trecchina – Rivello.

Tali piani identificano non solo gli elementi di interesse percettivo del paesaggio, ma anche quelli di interesse naturalistico, agricolo, geomorfologico, e gli elementi di interesse archeologico e storico (urbanistico, architettonico). In Basilicata questi piani prestano particolare attenzione alla tutela e alla valorizzazione della risorsa naturale.

In coerenza con il Codice dei beni culturali e del paesaggio (D.Lgs 42/2004 art. 135, comma 2) secondo il quale “*I piani paesaggistici, con riferimento al territorio considerato, ne riconoscono gli aspetti e i caratteri peculiari, nonché le caratteristiche paesaggistiche, e ne delimitano i relativi*

ambiti”, la Regione Basilicata ha delimitato l’intero territorio in 8 ambiti paesaggistici. I raggruppamenti territoriali vengono volutamente identificati con un nome che richiama immediatamente la morfologia, la connotazione geografica del territorio e riporta ad una spiccata identità fisica e culturale.



Figura 3.1. – AMBITI PAESAGGISTICI REGIONE BASILICATA (in rosso l’area di progetto).

L’area di intervento rientra all’interno dell’Ambito Paesaggistico 3 “La collina e i terrazzi del Bradano

D. lgs 42/2004- Codice dei beni Culturali E DEL PAESAGGIO - Vincoli ed interferenze

Relativamente ai vincoli previsti dal DL 42/2004 occorre precisare che il futuro Parco NON INTERESSA alcuna delle zone sopraelencate, mentre il cavidotto di trasporto dell’energia prodotta dall’impianto, intercetta apparentemente i seguenti vincoli.

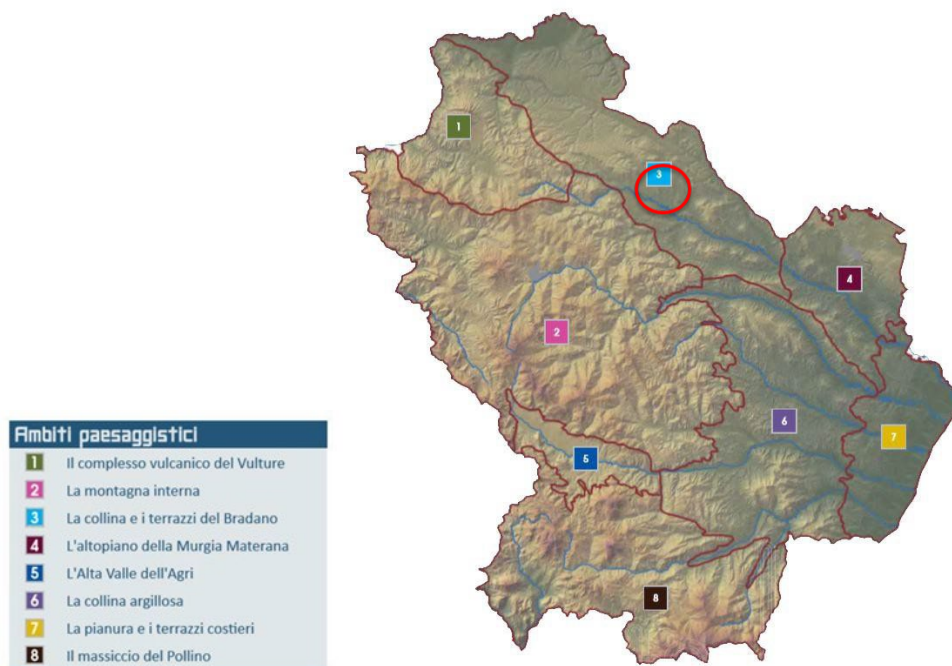
1. Regio tratturello Genzano-Tolve (BCT204_art.10)
2. Fiume Bradano (BP142c_484)
3. Formazioni igrofile (BP142g_008)
4. Aree boscate (142 g)
5. Trigneto (BCA_158d – art10-13)
6. Tratturo comunale Acerenza-Corato (BCT_201 – art 10; art. 142 m).



Figura 3.2 Vincoli DLgs 42/2004

Per quanto riguarda i sopracitati vincoli, si precisa che tali interferenze sono apparenti in quanto il cavidotto è completamente interrato e segue la viabilità esistente, viabilità che risulta asfaltata in data antecedente all'entrata in vigore del D.M. del 22/12/1983 e pertanto non precludono la possibilità di realizzare l'intervento (a carattere di Pubblica Utilità ai sensi del D.P.R. n. 327 del 08/06/2001)". Si tratta di viabilità provinciale lungo tutto il tracciato e precisamente Strada Provinciale 123 e Strada Provinciale 96 bis, per una lunghezza complessiva di circa 9,2 km. Nel caso di interferenza con le acque pubbliche, analogamente al tracciato stradale, laddove sono presenti ponti per il superamento del corso delle acque, si procederà allo staffaggio laterale alla struttura esistente, già a servizio della viabilità. Analogo discorso vale anche per un tratto del cavidotto interno che interferisce apparentemente con il tratturo comunale Acerenza-Corato, ad oggi strada comunale Mattinelle.

Discorso a parte deve essere fatto per l'area denominata "Ager Bantinus", zona nella quale ricade interamente l'area di progetto dell'impianto.

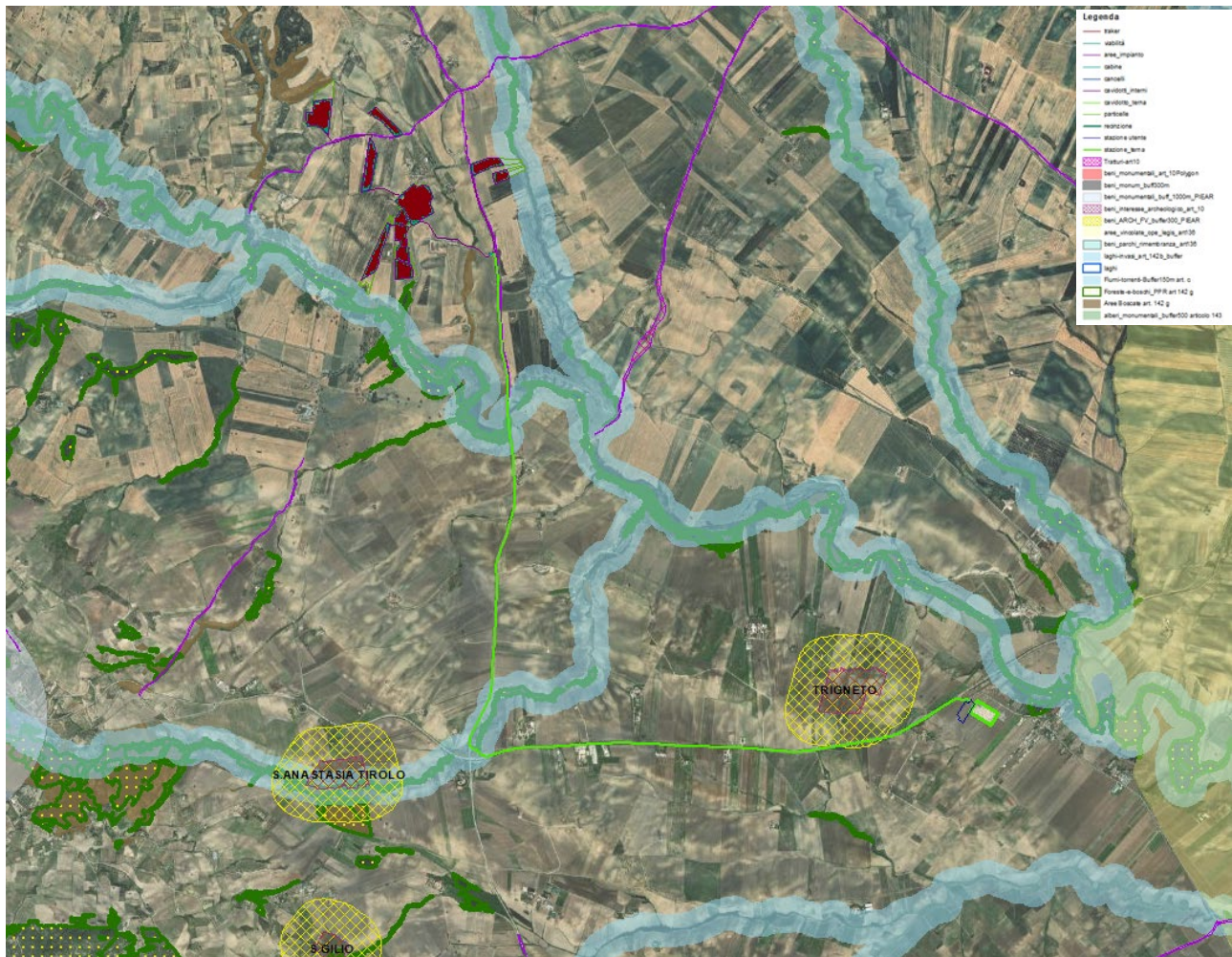

Figura 3.3 D. lgs 42/2004- Codice dei beni Culturali e del paesaggio – all’articolo 142 comma 1 lettera m)

Si tratta di *Zone di Interesse Archeologico*”, proposte dal PPR, nell’ambito della legge 42/2004 articolo 142 comma 1 lettera m, e ancora in corso di definizione.

Con la Deliberazione della Giunta Regionale, numero 202200254 del 4.5.2022 la Regione Basilicata prende atto e approva il verbale della seduta del giorno 1 marzo 2022 del Comitato Territoriale Paritetico, che riporta: “ *Dopo attenta valutazione il Comitato ad unanimità decide di effettuare un ulteriore approfondimento ed aggiornamento relativamente al punto 3 dell’O.d.G.: attività di delimitazione e rappresentazione delle aree di cui all’articolo 142 comma 1 lettera m); – zone di interesse archeologico (integrazioni).*

Quanto sopra esposto è confermato dai dati fruibili dal sito ufficiale, ovvero il Geoportale della Regione Basilicata, nei metadati ad essi associati, da cui emerge che “il procedimento istitutivo delle *Zone di interesse Archeologico di nuova istituzione*” è in corso.

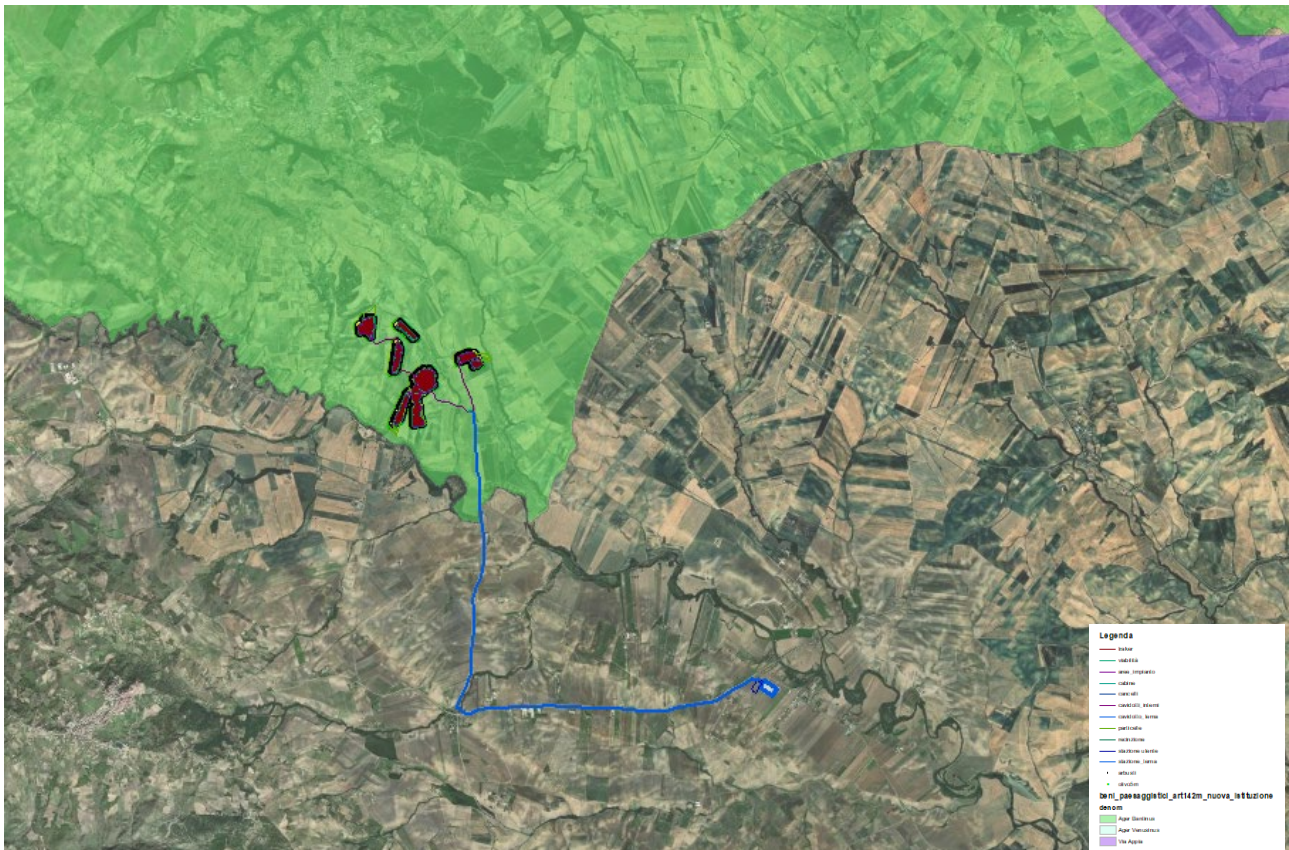
Pertanto, per quanto sopra esposto, ad oggi le suddette aree non possono essere considerate “vincoli” in assenza di decreti istitutivi e relative norme di attuazione.

3.5.2. L.R. 30 dicembre 2015, n. 54.

La Legge Regionale 30 dicembre 2015 recepisce i criteri per il corretto inserimento nel paesaggio e sul territorio degli impianti da fonti di energia rinnovabili ai sensi del D.M. 10.09.2010. Con il DM dello Sviluppo economico del 10 settembre 2010, sono state approvate le “*Linee guida per l’autorizzazione degli impianti alimentati da fonti rinnovabili*”. Tale atto, individua come non idonee tutte quelle aree soggette a qualsiasi tipologia di vincolo paesaggistico ed ambientale ai sensi dell’art. 136 e 142 del D. Lgs. 42/2004 e ss.mm.ii., aree naturali protette, SIC, ZPS, IBA, aree agricole interessate da produzioni D.O.P., D.O.C. e D.O.C.G., aree a pericolosità idraulica e geomorfologica molto elevata ecc. Tale decreto demanda alle Regioni il compito di avviare un’apposita istruttoria avente ad oggetto la ricognizione delle disposizioni volte alla tutela dell’ambiente del paesaggio del patrimonio storico e artistico, delle tradizioni agroalimentari locali, della biodiversità e del paesaggio rurale che identificano obiettivi di protezione non compatibili con l’insediamento in determinate aree di specifiche tipologie e/o dimensioni di impianti.

Ad oggi, in seguito a numerose sentenze del TAR, questa norma, di fatto, è divenuta solo di indirizzo (per quanto di competenza della Regione).

Il progetto agrivoltaico in esame interferisce con le aree buffer dei seguenti beni di interesse della LR 54/2015:

- buffer di 3000 m dai centri abitati (Genzano di Lucania),
- buffer di 200m dai tratturi
- buffer 500 m fiumi e torrenti
- buffer 250 m. rete ecologica – corridoi fluviali



Figura 3.4. – Stralcio Carta delle Aree di Interesse L.R. 54/2015.

3.5.3. Piano per l'assetto idrogeologico – P.A.I.

La legislazione ha individuato nell'Autorità di Bacino (AdB) l'ente deputato a gestire i territori coincidenti con la perimetrazione dei bacini e gli schemi idrici ad essi relativi attraverso la redazione di appositi Piani di Bacino.

Il Piano di Bacino rappresenta lo strumento conoscitivo, normativo e tecnico-operativo attraverso il quale sono pianificate, programmate e gestite le azioni e le norme d'uso finalizzate alla tutela, alla difesa ed alla valorizzazione del suolo ed alla corretta utilizzazione delle acque, sulla base delle caratteristiche fisiche e ambientali del territorio preso in considerazione. Il Piano Stralcio per la Difesa dal Rischio Idrogeologico (PAI) dell'AdB, definisce le azioni, le norme e gli interventi concernenti l'assetto idrogeologico del territorio di competenza. Il territorio oggetto di intervento, ricade, nel Bacino Idrografico del fiume Bradano.

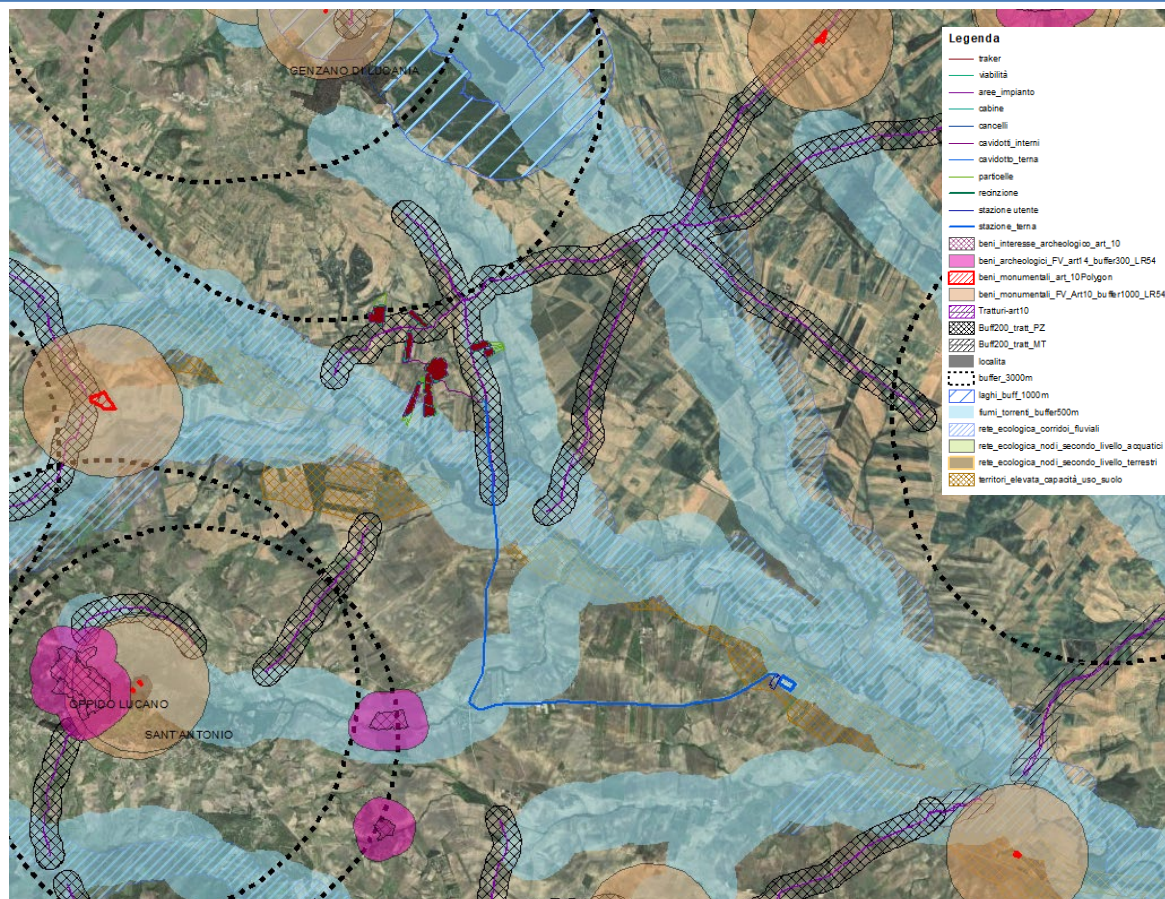
Per quanto riguarda il Piano per l'assetto idrogeologico, dall'esame della mappa interattiva riguardante il rischio frane, redatta dalla competente Autorità di Bacino (consultabile sul Geoportale http://webgis.adb.puglia.it/gis/map_default.phtml), è stata prodotta la Carta delle Frane dalla quale emerge che l'area di progetto non interferisce con le aree classificate come fenomeni franosi e non rientra in zone soggette a rischio alluvioni.



Figura 3.5. – Stralcio Carta delle Frane: localizzazione impianto e sottostazioni.

3.5.4. Rete Natura 2000

La Legge 6 dicembre 1991 n. 394 “Legge quadro sulle aree protette” pubblicata sul Supplemento ordinario alla Gazzetta ufficiale del 13 dicembre 1991 n. 292, costituisce uno strumento organico per la disciplina normativa delle aree protette.

L’art. 1 della Legge “detta principi fondamentali per l’istituzione e la gestione delle aree naturali protette, al fine di garantire e di promuovere, in forma coordinata, la conservazione e la valorizzazione del patrimonio naturale del paese”.

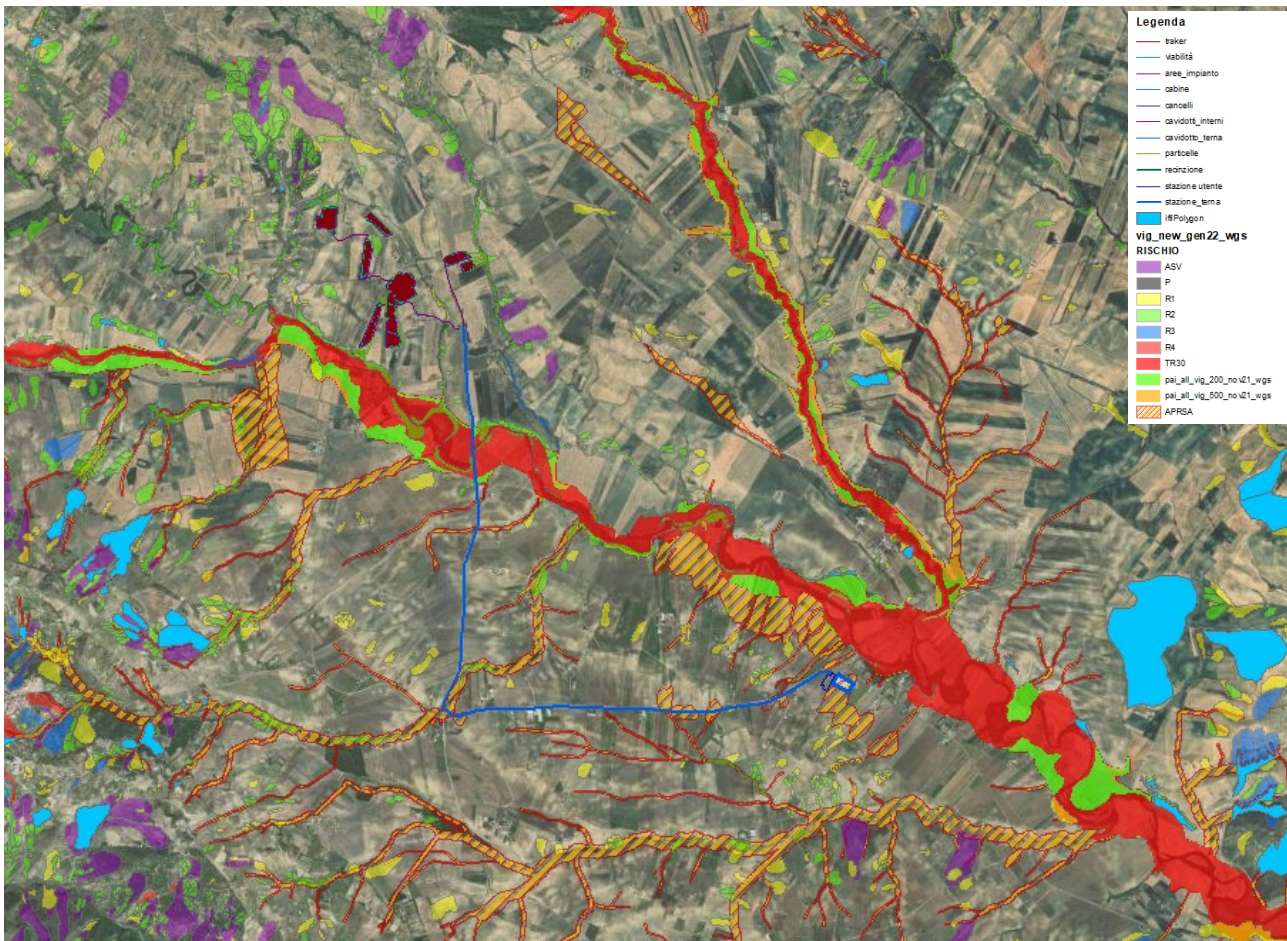
Per patrimonio naturale deve intendersi quello costituito da: formazioni fisiche, geologiche, geomorfologiche e biologiche, o gruppi di esse, che hanno rilevante valore naturalistico e ambientale.

In Basilicata sono stati individuati 48 siti per la rete Natura 2000, per una superficie complessiva di 53.573 ettari, pari a circa il 5,32% del territorio regionale.

Dall’analisi della figura seguente è possibile notare come l’area di progetto (in rosso) non ricade in nessuna area sottoposta a tutela di protezione.



Figura 3.6. – AREE PROTETTE IN BASILICATA.

4. DESCRIZIONE GENERALE DEL PROGETTO

La società MAMILITE NEW ENERGY S.r.l. intende realizzare nell'agro del comune di Genzano di Lucania (PZ), in località "Serra San Giovanni" un impianto agrivoltaico, per la coltivazione agricola e per la produzione di energia elettrica da fonte solare, di potenza complessiva pari a 19,972 MW e le opere necessarie per la sua connessione alla rete RTN.

Un impianto agrivoltaico consente un utilizzo "ibrido" dei terreni agricoli fatto di produzioni agricole e produzione di energia elettrica.

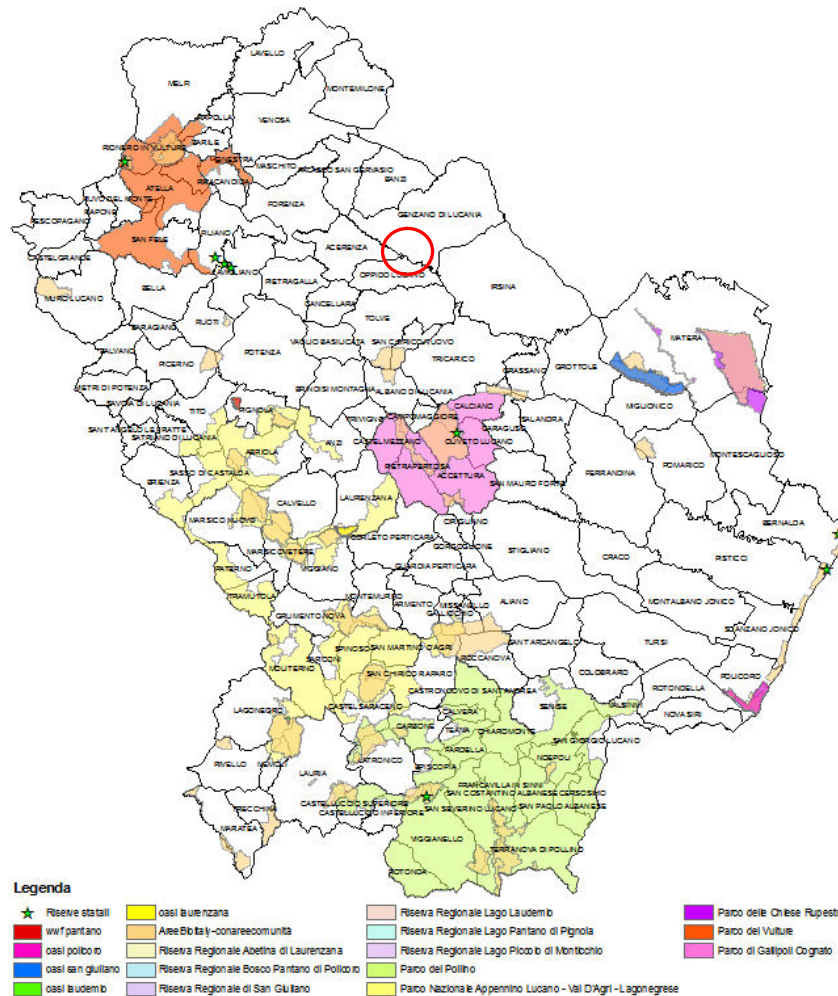
A differenza di quanto accade con gli impianti fotovoltaici "tradizionali", la sua particolare conformazione permette di continuare a coltivare i terreni agricoli mentre su di essi si produce energia pulita e rinnovabile attraverso l'impianto fotovoltaico.

L'impianto agrivoltaico proposto è costituito da un impianto fotovoltaico, i cui moduli sono installati su inseguitori fotovoltaici monoassiali (denominati tracker), da installare su un appezzamento di terreno, di superficie pari a 38,16 ettari (superficie catastale), di cui l'area occupata dall'impianto (superficie totale) rappresenta circa l'80% (circa 30,5 ettari).

La proposta progettuale, inoltre, per migliorare l'inserimento ambientale e mitigare l'impatto visivo dell'impianto fotovoltaico, prevede la realizzazione di una fascia arborea e una fascia arbustiva,

perimetrali all'impianto, esterne alle aree recintate

Le peculiari caratteristiche dell'impianto, quali ad esempio la maggiore distanza tra i tracker (disposti in file ad una distanza di 9 metri di interasse) e dai confini del lotto nonché l'ombreggiamento dinamico (pari al 25-30% del terreno e derivato dall'installazione dei moduli fotovoltaici sulle strutture mobili) consente di avere, oltre alla produzione di energia elettrica da fonte rinnovabile, elevati rendimenti delle colture previste.

L'impianto agrivoltaico è composto:

- da n. 4 aree recintate al cui interno verrà realizzato l'impianto fotovoltaico e la coltivazione di foraggio, per una superficie complessiva pari a 24,82 ettari,
- da aree non recintate interessate dagli interventi di mitigazione visiva e di miglioramento ambientale, coltivate ad uliveto, di superficie complessiva pari a 5,69 ettari;

L'impianto fotovoltaico è suddiviso in 4 sottocampi, e si compone complessivamente di 32.140 moduli, ognuno di potenza pari a 620 W.

Nello specifico i 4 sottocampi saranno collegati alla stazione per la trasformazione Sotto Stazione Elettrica Utente funzionale alla consegna dell'energia prodotta alla SE Terna esistente, che sarà realizzata a circa 500 m in direzione Sud -Est rispetto alla perimetrazione della SE Terna esistente ed impegnerà una superficie complessiva di 8.000 mq, comprese le pertinenze. Il cavidotto di collegamento, di lunghezza di circa 9.200 m., in cavo interrato, sarà realizzato prevalentemente sulla viabilità esistente. ed interesserà i territori dei comuni di Genzano di Lucania e Oppido lucano(PZ).

Opere di progetto

L'impianto fotovoltaico si compone di opere elettriche ed elettroniche, strettamente connesse all'impianto, ed opere civili annesse all'impianto.

L'impianto fotovoltaico prevede l'installazione a terra, di pannelli fotovoltaici (moduli) in silicio cristallino, montati su strutture ad asse orizzontale in acciaio a sistema ad inseguimento auto configurante, con GPS integrato e controllo da remoto in tempo reale. Il sistema è stato ideato con lo scopo di massimizzare l'efficienza in termini energetici ed economici.

Il sistema è costituito da:

- moduli in silicio;
- strutture di sostegno;
- Stringhe;
- cabine di Impianto, di Raccolta e Locale di servizio;
- Recinzione e Cannello di accesso;
- Impianto di videosorveglianza;
- Cavidotti interrati

Le opere civili da realizzare, recinzione e viabilità interne incluse, risultano essere compatibili con l'inquadramento urbanistico del territorio; esse, infatti, non comportano variazioni della "destinazione d'uso del territorio" e non necessitano di alcuna "variante allo strumento urbanistico". Oltre

all'installazione del generatore fotovoltaico, sarà necessario realizzare un elettrodotto per il trasporto dell'energia sino al punto di consegna: il tracciato dell'elettrodotto è redatto in conformità al Piano di Indirizzo Energetico Ambientale Regionale (PIEAR).

4.1. Motivazioni della scelta del collegamento dell'impianto al punto di consegna dell'energia prodotta

Il collegamento del generatore fotovoltaico al punto di consegna avverrà mediante un elettrodotto interrato. Il tracciato dell'elettrodotto è stato scelto tenendo conto della morfologia, della disponibilità delle aree ed in modo da passare, per quanto possibile, in aderenza ai tracciati stradali (pubblici e privati) esistenti, evitando la frammentazione delle aree agricole uniformi e per ridurre al massimo l'impatto ambientale.

5. INQUADRAMENTO TERRITORIALE

L'area oggetto della presente relazione è situata nel comune di Genzano di Lucania, in quello che è l'ambito territoriale di area vasta denominata "**Area Vulture-Alto-Bradano**".



Figura 5.1. – Inquadramento regionale area di progetto.

5.1. Comune di Genzano di Lucania

Genzano di Lucania, situato a 643 m sul livello del mare, con una superficie di 207,04 km², è il centro principale dell'alto Bradano, dista dal capoluogo circa 60 Km, sorge su un promontorio collinare, in posizione dominante la valle del bacino sul torrente Fiumarella, e si divide in due nuclei ben distinti: il paese vecchio e il paese nuovo. I comuni limitrofi sono i seguenti: il comune di Banzi (Pz), a circa 2 km in direzione nord-ovest, il comune di Palazzo S. Gervasio (Pz), a circa 10 km in direzione nord-ovest, il comune di Spinazzola (Ba) a circa 15 km verso nord, il comune di Acerenza (Pz), a circa 10 km direzione sud-ovest ed il comune di Oppido Lucano (Pz) posto a circa 10 km verso sud.

Le origini di Genzano di Lucania risalgono al VII-VI sec. a.C., quando gli abitanti del Pagus Gentianum, insediamento romano, stanchi delle continue invasioni e per sconfiggere la malaria, si trasferirono nell'attuale territorio.

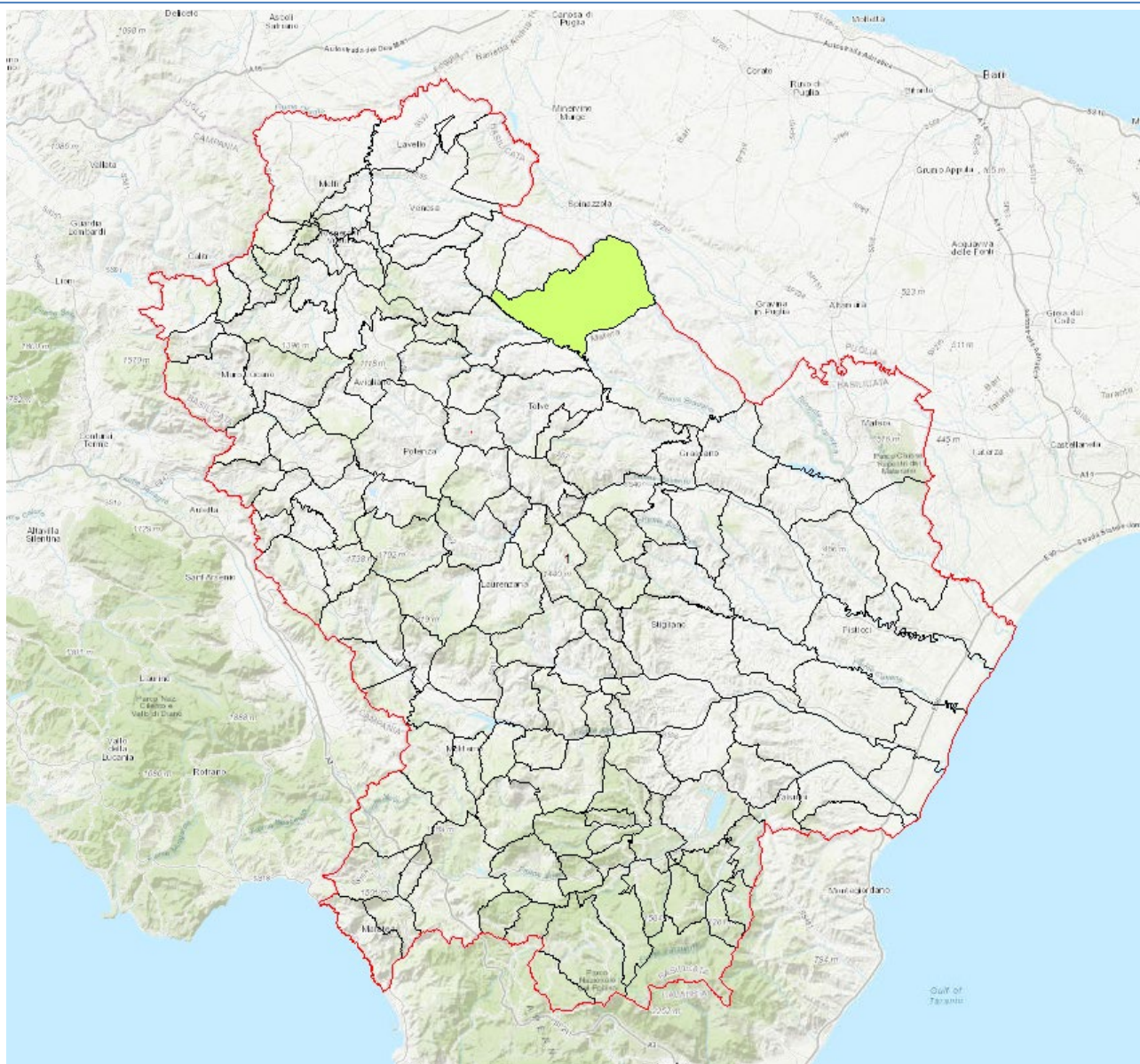
Nell'XI sec., il centro, fu sotto il controllo normanno di Roberto il Guiscardo e in seguito fu assegnato come feudo da Carlo I d'Angiò a Pandolfo Fasanello. Si susseguirono: la Regina Sancia, Ferdinando Ferrillo conte di Muro, Ferrante Orsino duca di Gravina, Vincenzo Tufo ed infine nel 1616-1617 i de Marinis che vi dominarono fino al 1806 anno in cui il re di Napoli, Giuseppe Bonaparte, emanò la legge sulla abrogazione della feudalità.

Nella parte antica del paese è possibile ammirare la chiesa di Santa Maria della Platea, che conserva un'immagine dipinta su pietra del XVII sec.

In posizione panoramica sorge l'antico convento delle Clarisse, fondato dai Sancia nel 1300 ed abitato dalle suore fino al 1905.

A poca distanza dall'abitato si può visitare il complesso architettonico "Fontana Cavallina" di stile neoclassico e a forma di anfiteatro.

Pregevole è poi il palazzo signorile costruito sul vecchio castello ed oggi sede del municipio.

5.2 Ambito socio-economico

Il comune di Genzano di Lucania, rientra nell'“**Area Vulture-AltoBradano**”, che interessa buona parte della zona nord della Basilicata e confina con le Regioni Puglia e Campania; quest'area costituisce un comparto territoriale di assoluto rilievo sotto il profilo agricolo e rappresenta uno dei territori con le maggiori prospettive di sviluppo in ambito regionale.



Figura 5.2. – Comuni dell'area del Vulture-Alto Bradano.

Il contesto socio economico del comune interessato dal progetto in esame va, dunque, analizzato entro il più ampio contesto dell'area a cui gli stessi territori appartengono.

Il territorio dell'area Vulture Alto-Bradano comprende 2 ex Comunità Montane e 22 Comuni per una superficie territoriale di 1.815,73 Km² ed una popolazione residente di 106.924 abitanti

La popolazione del comune di Genzano, in linea con le tendenze nazionali e come si evince anche dal grafico che segue, è interessata da un costante decremento.



Figura 5.3. - Andamento della popolazione nel comune di Genzano di Lucania dal 2001 al 2019.

L'area del Vulture – Alto Bradano è localizzata nell'area Nord della Regione Basilicata, caratterizzata da una situazione socioeconomica abbastanza positiva rispetto al contesto regionale. I 2/3 della popolazione sono concentrati in comuni con popolazione superiore a 10.000 abitanti.

L'intero territorio è caratterizzato da vari insediamenti industriali ed artigianali. Vi sono due aree industriali di rilevanza notevole (Area industriale di S. Nicola di Melfi ed area industriale della Valle di Vitalba). In molti comuni vi sono aree artigianali ed adeguatamente attrezzate per localizzazioni di opifici artigiani e nuovi. Vi sono aree di eccellenza notevole come Atella e Genzano di Lucania.

Nell'area industriale di S. Nicola di Melfi è localizzata l'azienda SATA con altre aziende dell'indotto e della legge 219 (ex art. 32). Il settore agricolo, che rappresenta il settore trainante dell'economia del Comune di Genzano di Lucania, è caratterizzato dalla crescita del settore vitivinicolo e dallo sviluppo dei prodotti tipici e di altri prodotti, come il lattiero caseario, l'allevamento, l'ortofrutta e l'olivicoltura. È stato istituito un Distretto agroalimentare che dovrà dare maggiore impulso allo sviluppo del settore nella sua complessità, razionalizzandolo anche rispetto alla produzione ed all'individuazione di nuovi marchi con la gestione di strategie organizzative e commerciali adeguate al settore.

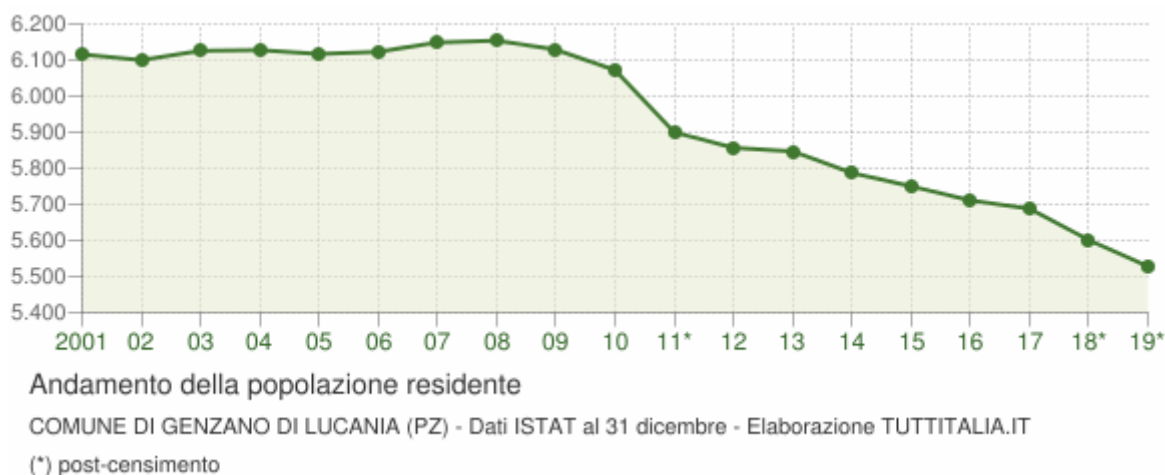
Il settore terziario in generale è caratterizzato da un sistema produttivo classico come il commercio. Le innovazioni produttive nel settore sono individuabili in aziende che stanno avviando da alcuni anni azioni e programmi commerciali basate sull'attivazione, la gestione e l'erogazione di nuovi servizi tecnologici (ICT ed applicazioni informatiche).

Il settore turistico dell'area è caratterizzato da una dinamica ancora lenta e scarsamente organizzata. Non vi sono enormi flussi turistici e la sua dinamica è caratterizzata da una presenza turistica saltuaria e poco organizzata. Le imprese turistiche che operano nell'area sono caratterizzate da una

dimensione piccola, da una tipologia di offerta parcellizzata e molto standardizzata (vitto ed alloggio) ed è generalmente concentrata nei paesi più grandi.

Nel comune di **Genzano di Lucania** risultano insistere 93 attività industriali con 448 addetti pari al 30,15% della forza lavoro occupata, 132 attività di servizio con 233 addetti pari al 15,68% della forza lavoro occupata, altre 153 attività di esercizio con 397 addetti pari al 26,72% della forza lavoro occupata e 47 attività amministrative con 408 addetti pari al 27,46% della forza lavoro occupata.

Risultano occupati complessivamente 1.486 individui, pari al 24,30% del numero complessivo di abitanti del comune.

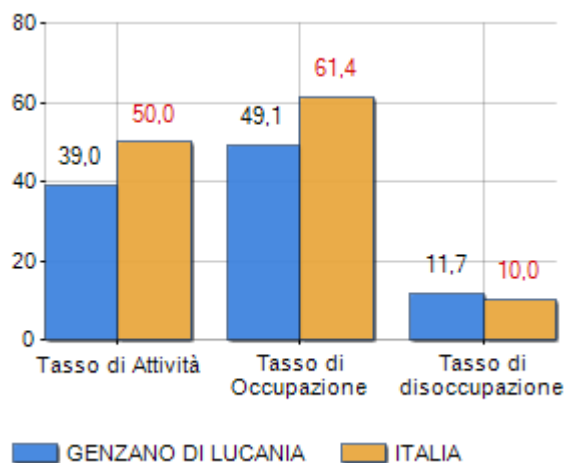

Fig. 5.4 – Tassi relativi all'occupazione fine 2019.

L'area del "Vulture-Alto Bradano costituisce un comparto territoriale di assoluto rilievo sotto il profilo agricolo e rappresenta uno dei territori con le maggiori prospettive di sviluppo in ambito regionale. La morfologia del terreno, che alterna superfici sub-pianeggianti a deboli pendenze, ha avuto una notevole influenza sull'utilizzazione del suolo. L'uso agricolo è nettamente prevalente, anche se non mancano aree a vegetazione naturale e piccole zone boscate,

All'interno dell'area, il comune di Genzano rappresenta uno tra i più importante centri agricoli: circa l'84% dell'intero territorio comunale (pari a 17.688 ha) rientra nell'ambito agricolo-rurale e il 7,33% in quello forestale (bosco, aree boscate etc). La superficie agraria utilizzata rappresenta il 72,45% del totale.



Figura 5.5 - Carta Uso del Suolo Corine Land Cover 2018.

Il territorio ha prevalentemente vocazione cerealicola, infatti il 33% della superficie è destinata alla coltivazione di cereali ed in particolare al grano duro (25%), mentre altri cereali rivestono un ruolo marginale (circa 7%); a seguire, con il 25%, troviamo i prati, gli erbai e le foraggere. Nettamente inferiore, ma non meno importanti, le coltivazioni ortive (9,5%) e le colture arboree (vigneti e oliveti)

Interessante è anche il settore zootecnico: dai dati dell'ultimo censimento disponibile (2010) risulta un settore in crescita in termini di numero di capi allevati (circa 2800 capi bovini rispetto a circa 1900 registrati nel 2000; circa 4800 ovini rispetto a 4500 del censimento 2000).

L'analisi dei dati dei due censimenti evidenzia anche un progressivo mutamento del comparto agricolo-zootecnico. Infatti, sebbene il numero di aziende si sia ridotto passando da 906 del 2000 a 820 del 2010, è aumentata la Superficie agricola utilizzata (SAU) e anche la superficie agricola utilizzata media.

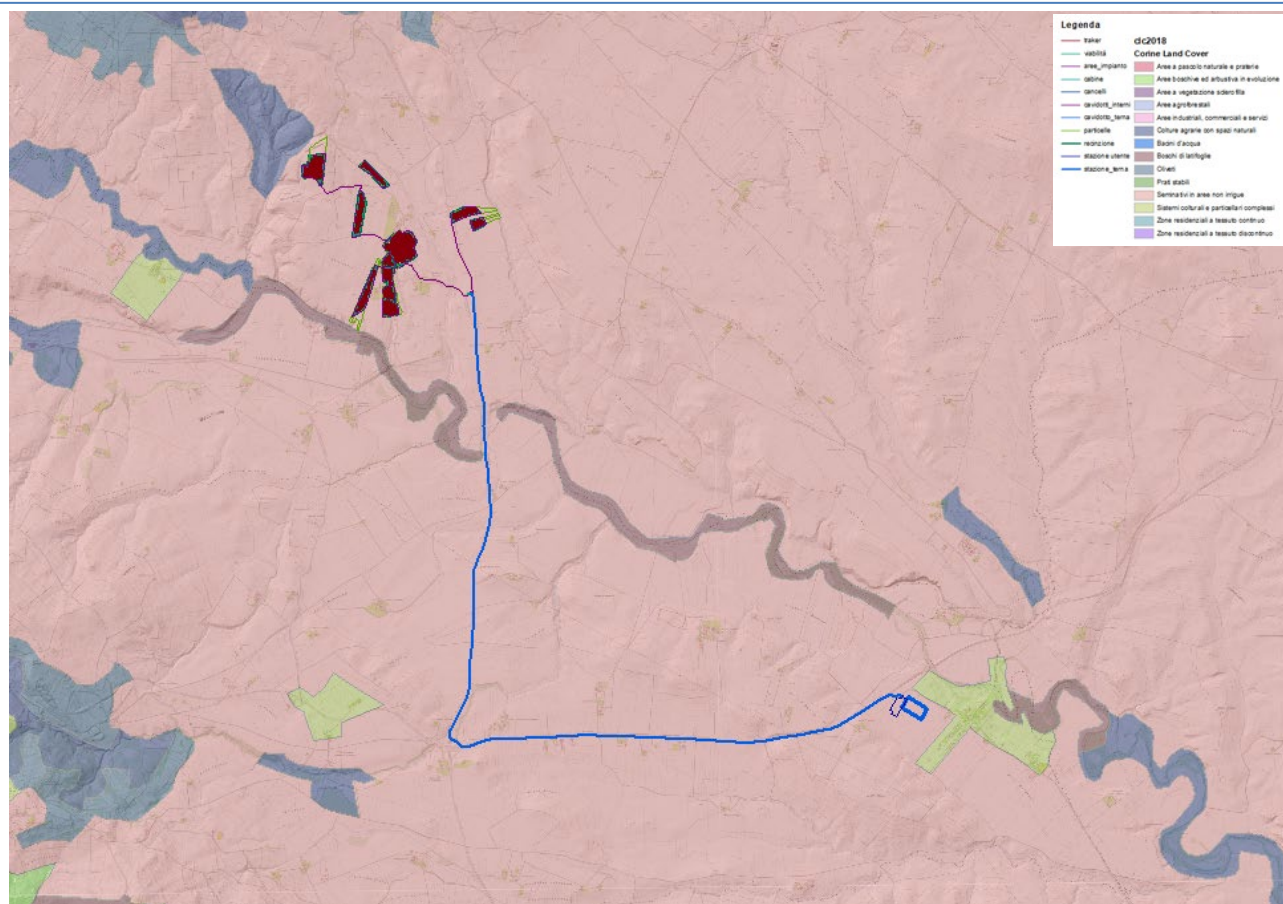

Figura 5.6. Censimenti dell'agricoltura 2000 e 2010: Superficie Agricola Utilizzata e Superficie Totale

5.3 Inquadramento climatico

La Basilicata, che rientra nella regione meteorologica del Mediterraneo Centrale e si inserisce tra le isoterme annuali 16°C – 17°C, possiede un clima tipicamente mediterraneo, contraddistinto da estati calde e inverni piovosi. Le varie località registrano basse temperature invernali, al di sotto dello zero nelle zone a maggior quota, con inverni rigidi, estati relativamente calde e con escursioni notevoli.

Volendo sintetizzare si distinguono tre periodi meteorologici:

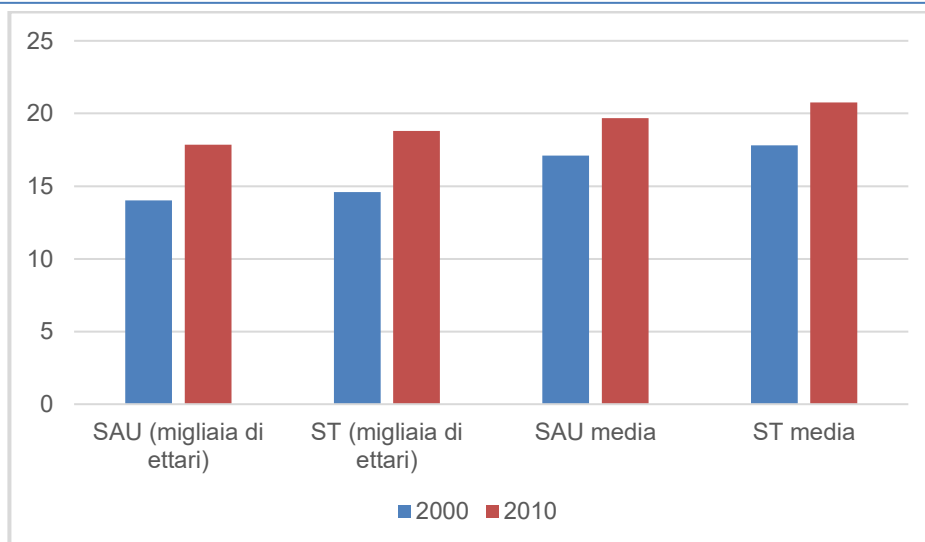
1. Un periodo di stabilità, l'estate, con il Mediterraneo soggetto all'alta pressione subtropicale;
2. Un periodo di netta instabilità, l'inverno, caratterizzato dalla presenza, sul nostro bacino, del fronte polare;
3. Due fasi di transizione, caratterizzate da un prolungamento della stagione precedente e poi da una rapida evoluzione.

Per quanto riguarda il territorio compreso nei confini della nostra regione, la latitudine ha una limitata influenza, essendo l'intero territorio compreso nel piccolo intervallo di circa 1°.

Ha invece notevole influenza l'altitudine, per cui si ha una netta differenziazione tra la provincia di Potenza (tutta al di sopra dei 500 m s.l.m.) e quella di Matera.

Tale diversità è ancora accentuata dalla differente posizione rispetto alle perturbazioni atmosferiche, dato che il sistema appenninico attribuisce alle due province diverse influenze climatiche costituendo uno spartiacque tra i bacini del mar Tirreno e quello dello Ionio.

Tale sistema costituisce altresì una barriera alla traiettoria delle perturbazioni atlantiche nel Mediterraneo, che conseguentemente influenzano in misura maggiore la parte ovest della regione.

A sua volta il clima è il fattore abiotico che condiziona gli altri processi di ordine fisico e biologico che si producono sul territorio. Da esso dipende lo sfruttamento agricolo e forestale di un terri-

torio, la sua vegetazione naturale, i processi di modellamento del terreno e le attività industriali legate alle risorse naturali come lo sfruttamento delle energie rinnovabili (FER).

Il clima del territorio analizzato è tipicamente mediterraneo con estati calde ed asciutte ed inverni miti e relativamente umidi, mentre per le due stagioni di passaggio si osserva un autunno stabile e piuttosto mite e piovoso rispetto alla primavera.

L'analisi delle variazioni di temperatura riferite all'area di progetto, è stata effettuata considerando la stazione termometrica situata nel Comune di Genzano di Lucania, posta a 462 m s.l.m.

Il territorio interessato dallo sviluppo progettuale presenta temperature medie annue pari a 15°C; temperature che aumentano nella parte nord, lungo i confini con la Puglia, e si riducono spostandosi verso Sud.



Figura 5.7 – Temperature Medie Annue area di progetto.

5.4 Caratteristiche del territorio

Dal punto di vista altimetrico, l'area è caratterizzata da un territorio collinare. Osservando la carta delle fasce altimetriche si denota molto chiaramente che il comprensorio è caratterizzato da

quote che partendo dai ~200 m s.l.m. e aumentano fino ad arrivare a quota ~600 m s.l.m.

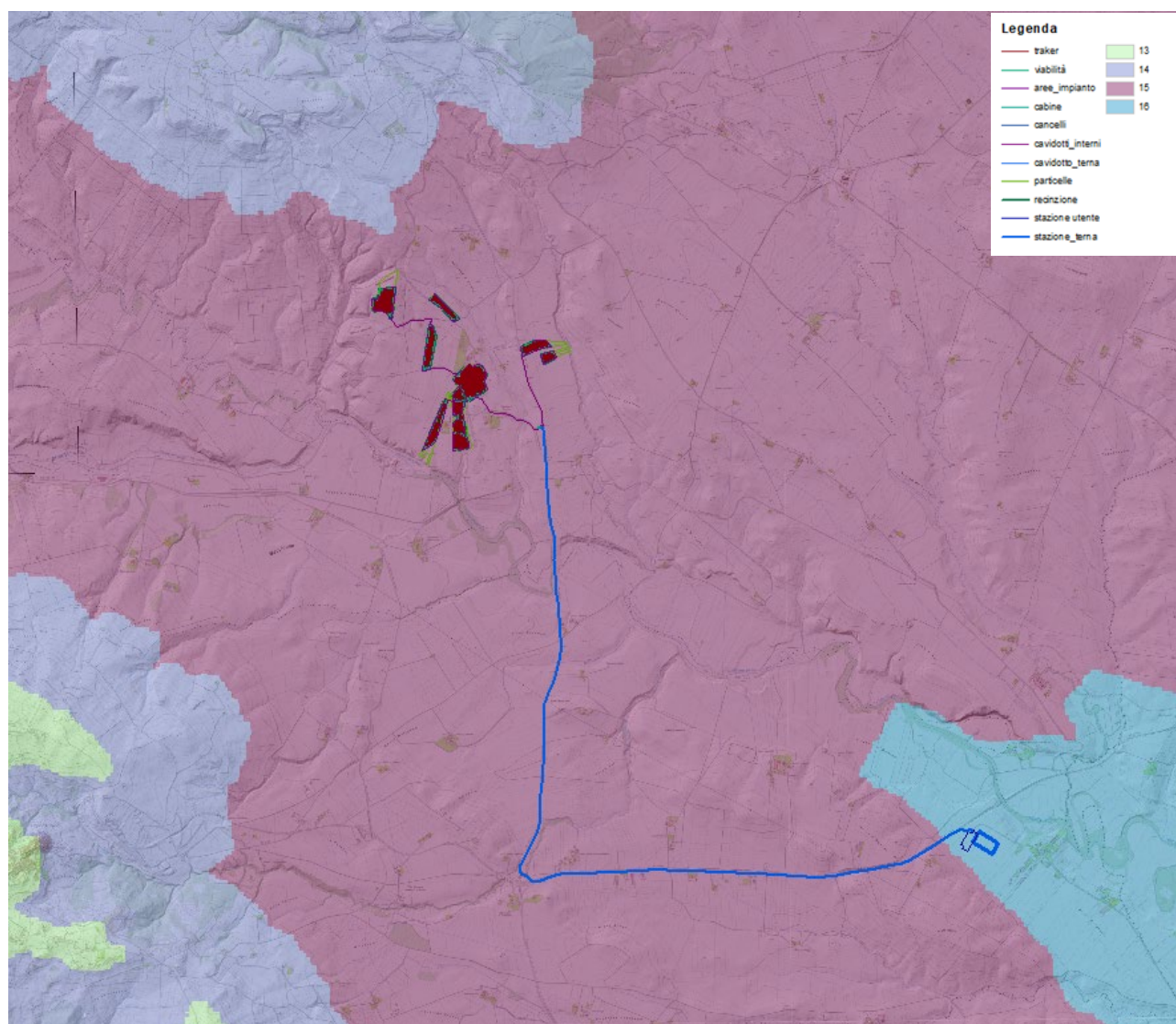
Nel caso in esame, l'area dell'impianto ricade nella fascia altimetrica compresa tra 300 e 390 m. s.l.m.

La morfologia poco variabile, con superfici sub-pianeggianti o a deboli pendenze, ha avuto una notevole influenza sull'utilizzazione del suolo. L'uso agricolo è nettamente prevalente (in particolare cerealicoltura); anche se non mancano aree a vegetazione naturale. L'intera area del progetto rientra nella tipologia "Seminativi in aree non irrigue" come si evince dalla precedente figura 5.10. (Carta Uso del Suolo).

5.5 Caratteri idrologici ed idrodinamici

L'area interessata dall'intervento ricade nel Bacino del Fiume Bradano regolamentato dall'Autorità di Bacino Distrettuale dell'Appennino Meridionale sede Puglia istituita con L.R. n. 19 del 9 Dicembre 2002.

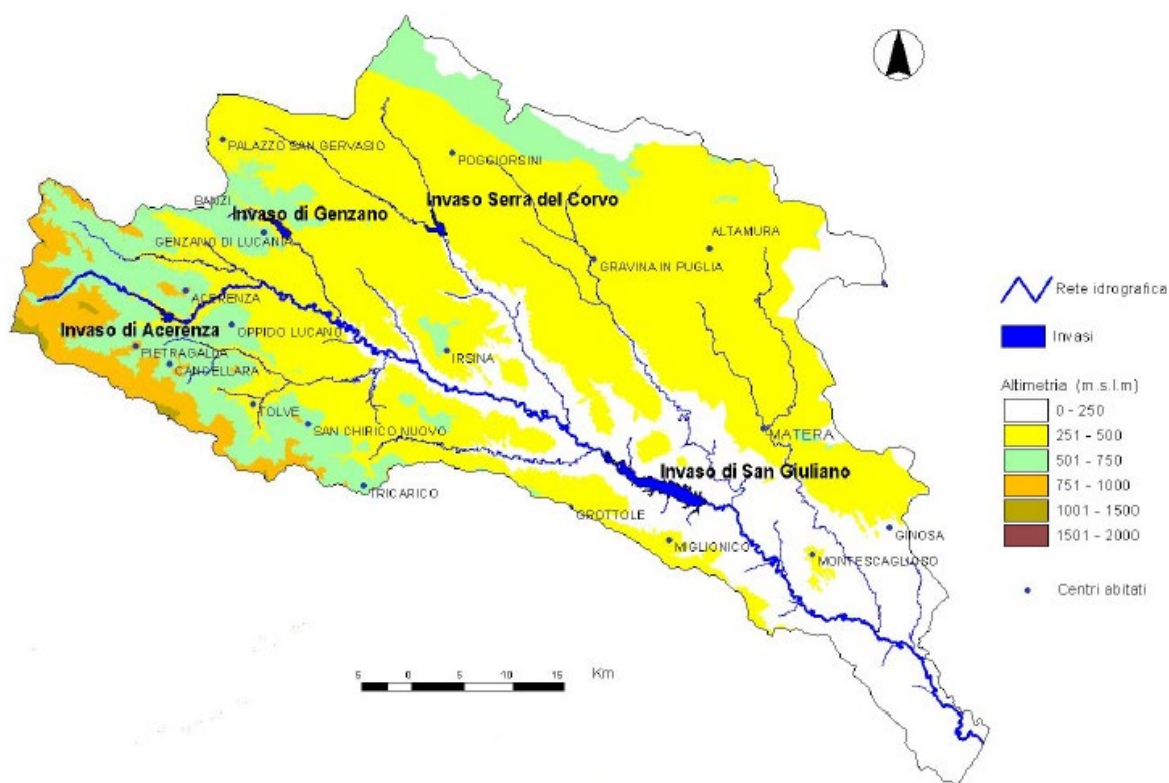

5.8 – Bacino idrografico del Fiume Bradano.

Figura

Il territorio del Comune di Genzano di Lucania appartiene al bacino del fiume Bradano, tributario del Mar Ionio. Nonostante l'ampiezza del bacino, che è il più esteso della Basilicata, questo fiume ha la più bassa portata media annua alla foce fra i suoi consimili (poco più di 7 mc/s); ciò a causa delle modeste precipitazioni che sono le più basse nella regione, della predominanza di terreni poco permeabili e della conseguente povertà di manifestazioni sorgentizie. La scarsità idrica è manifestata anche dal valore della portata unitaria, pari a 2.67 l/s per km², che è fra le minori osservate nelle stazioni idrometriche della regione. Pur tuttavia lungo il suo percorso e quello di alcuni suoi affluenti sono state realizzate importanti opere idrauliche: Diga di San Giuliano; Diga di Serra del

Corvo sul Basentello; Diga di Acerenza; Diga di Genzano.

6 FAUNA

La struttura vegetazionale sopra descritta influenza anche le comunità faunistiche dell'area.

La fauna è, infatti, principalmente costituita da numerose specie caratteristiche degli habitat antropici, soprattutto di matrice agricola.

Nella zona esaminata il popolamento animale non presenta peculiarità di rilievo quali ad esempio la presenza di specie particolarmente rare o di comunità estremamente diversificate.

La caratterizzazione faunistica del territorio in esame è stata condotta in considerazione dell'ubicazione dell'area e delle caratteristiche di uso del suolo, essendo scarsi i dati sulla caratterizzazione della fauna presente nelle aree del territorio lucano non oggetto di tutela.

Sono state considerate, quindi, le possibili interazioni tra l'area interessata dall'impianto e le aree SIC, ZPS e IBA più prossime (l'area RN2000 più vicina è il "*Bosco Cupolicchio*" che dista circa 15 km in linea d'aria), ma la distanza intercorrente è tale da non consentire alcuna assimilazione tra le peculiarità di tali territori con in quello in esame. Inoltre, la struttura estremamente semplice del territorio non favorisce una elevata diversità e risulta caratterizzata dalla presenza di poche specie.

La caratterizzazione faunistica dell'area interessata dall'impianto può allora essere ordinariamente riconducibile a quella di un ecosistema agricolo, che domina ampiamente l'intero ambito territoriale in esame, caratterizzato da aree agricole con prevalenza di seminativi e incolti, con sporadica presenza di lembi boschivi, e cioè:

- Uccelli: la quaglia, la tortora, l'allodola, il merlo, il cardellino, la cornacchia, la gazza, lo storno, la passera mattugia e la passera domestica, il rondone, il balestruccio e il barbagianni;
- Mammiferi: il riccio, la volpe, la lepre ed il topo comune;
- Rettili: la lucertola campestre, il ramarro, il biacco, le rane verdi, la raganella, il rospo comune e quello smeraldino.

7 ECOSISTEMI

La valutazione dell'interesse di una formazione ecosistemica, e quindi della sua sensibilità nei confronti della realizzazione dell'opera in progetto, può essere effettuata adottando sostanzialmente criteri relativi ad interesse naturalistico, interesse economico e interesse sociale.

Dal punto di vista più strettamente naturalistico, la qualità di un ecosistema si può giudicare in base ai seguenti parametri:

- grado di naturalità dell'ecosistema, ovvero distanza tra la situazione reale osservata e quella potenziale;
- rarità dell'ecosistema in relazione all'azione antropica;
- presenza nelle biocenosi di specie naturalisticamente interessanti in rapporto alla loro distribuzione biogeografia;
- presenza nelle biocenosi di specie rare o minacciate;

- fattibilità e tempi di ripristino dell'equilibrio ecosistemico in caso di inquinamento.

7.2 Descrizione della componente

Nel caso in esame, l'individuazione delle categorie ecosistemiche presenti nell'area di studio è stata effettuata basandosi essenzialmente su elementi di tipo morfo – vegetazionale, perché si è valutato che le caratteristiche fisionomico – strutturali della vegetazione ed i fenomeni dinamici ad esse collegate, risultano essere tra gli strumenti più idonei alla lettura diretta dello stato dell'ambiente.

A tale scopo, si sono utilizzati come base di analisi i dati relativi alla Carta delle Diversità Ambientali e alla Carta della Naturalità della Regione Basilicata, estrapolando le informazioni pertinenti all'area vasta di riferimento ed elaborandole successivamente in relazione al sito di progetto.

7.2.1 La carta delle diversità ambientali

Nella Carta vengono sintetizzate ed evidenziate le informazioni relative all'attuale assetto del territorio di cui il paesaggio rappresenta la manifestazione olistica. Tale rappresentazione si basa sulla constatazione che, nelle diverse zone geografiche, la presenza antropica interviene costantemente sul territorio determinando sulla componente biotica degli ecosistemi modificazioni più o meno profonde ed innescando dinamismi a vario livello.

Pochi sono gli ambienti che si possono considerare al di fuori di queste trasformazioni e sono sicuramente quelli con parametri fisici estremi e quindi inutilizzabili da parte dell'uomo.

Le variabili prese in considerazione e sintetizzate nella descrizione delle Unità di Diversità Ambientale sono:

- altimetria: intervallo altimetrico medio;
- energia del rilievo: acclività prevalente delle superfici;
- litotipi: tipologie geolitologiche affioranti prevalenti e/o caratteristiche;
- componenti climatiche: Temperature (T) e Precipitazioni (P) medie annue;
- idrografia: principali caratteristiche dell'erosione lineare e dei reticoli fluviali;
- componenti fisico – morfologiche: prevalenti e caratteristiche forme del modellamento superficiale;
- copertura e prevalente uso del suolo: fisionomie prevalenti della vegetazione sia spontanea che di origine antropica, centri urbani e zone antropizzate;
- copertura del suolo potenziale: vegetazione potenziale e tendenze evolutive della copertura del suolo in assenza di forti perturbazioni antropiche;
- tendenze evolutive del paesaggio: principali trasformazioni in atto in ambiti naturali e antropici.

Secondo quanto riportato nella Carta delle Diversità Ambientali, il territorio oggetto di studio ricade nella tipologia definita “*aree urbanizzate*” e *Pianura di fondovalle del medio-alto corso fluviale*”.



Figura 7.1. – Stralcio Carta delle Diversità Ambientali area di progetto.

7.2.2 La carta della naturalità

La Carta della Naturalità rappresenta, con uguale simbologia, aree che per il carattere della naturalità risultano omogenee indipendentemente dal fatto che le biocenosi, l'assetto dei sistemi territoriali e l'uso del suolo siano differenti.

Il lavoro di base è stato effettuato con l'acquisizione di dati già disponibili riguardanti le caratteristiche ambientali e la composizione quali-quantitativa della flora e della vegetazione a scala regionale.

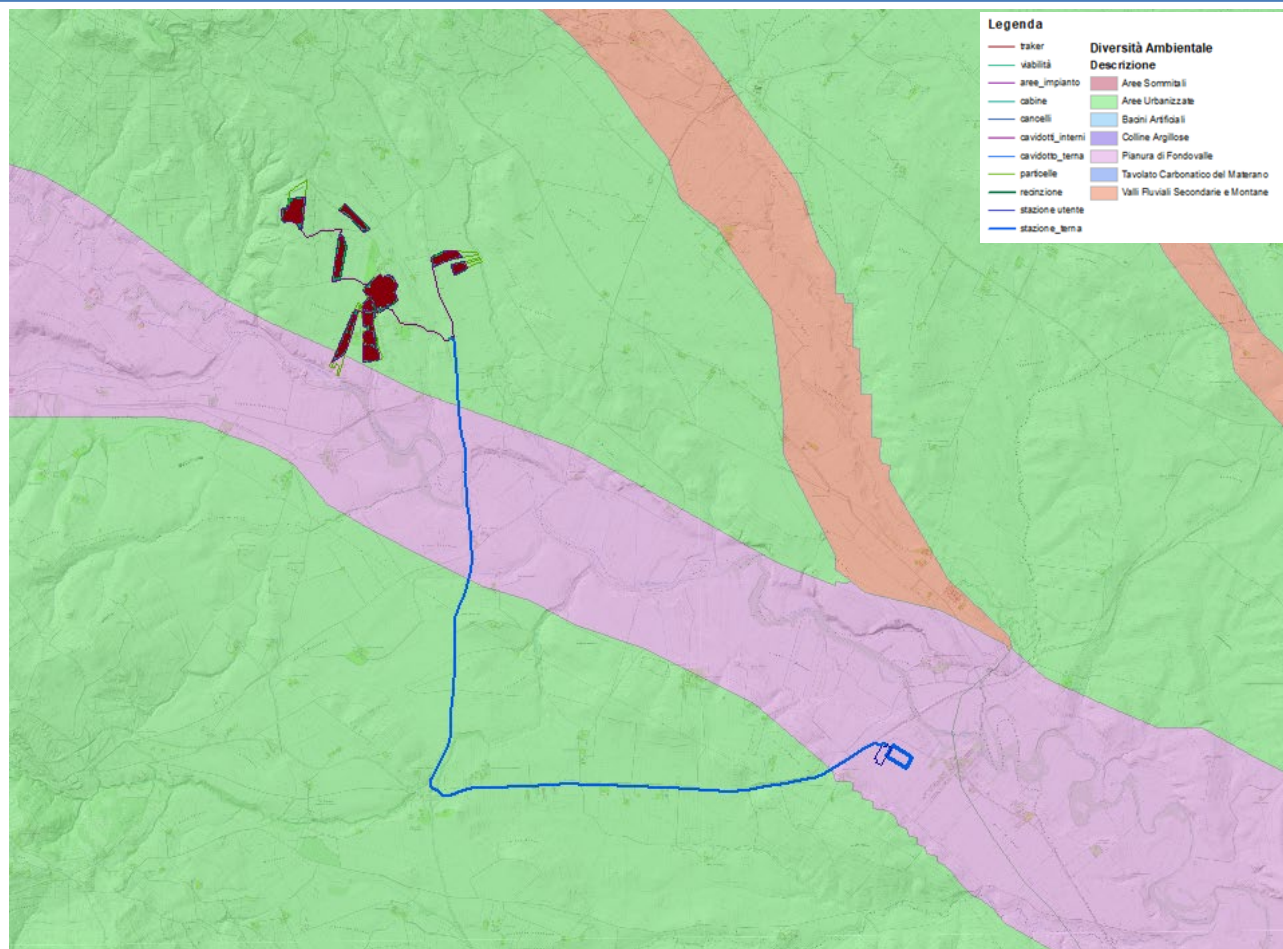
Da un punto di vista operativo sono state acquisite ed elaborate informazioni relative a:

- tipologie della vegetazione potenziale;
- tipologie della vegetazione reale e caratteristiche fisionomico – strutturali;
- processi geomorfologici a larga scala o prevalenti (es.: morfodinamica ed erosione);
- uso del suolo, grado di antropizzazione e valutazione del "disturbo";
- valutazione ed indicizzazione della "distanza" tra "climax" e situazione ambientale attuale;
- individuazione e definizione dei gradi o livelli di naturalità presenti sul territorio regionale.

L'attribuzione ai vari livelli di naturalità dei vari contesti territoriali e degli habitat in essi presenti, è stata effettuata valutando le alterazioni esistenti in termini floristici e strutturali della vegetazione attuale rispetto a quella potenziale.

Sulla base di queste informazioni, è stata prodotta la Carta della Naturalità dalla quale si evince che la maggior parte dell'area di progetto ricade in un'area classificata a “Naturalità molto debole” e “Naturalità media”



Figura 7.2. – Stralcio Carta della Naturalità area di progetto.

8 IDENTIFICAZIONE E VALUTAZIONE DEGLI IMPATTI

L'obiettivo dello Studio di Impatto Ambientale, “*consiste nel preventivo giudizio complessivo da esprimersi sulle opere e sugli interventi proposti in relazione alle modificazioni ed ai processi di trasformazione che la loro realizzazione potrebbe determinare direttamente o indirettamente, a breve o a lungo termine, temporaneamente e permanentemente, positivamente o negativamente nell'ambiente naturale e nella realtà sociale ed economica*”. (Legge Regionale n° 47 del 14 Dicembre 1998 art. 1, comma 2). Lo studio degli impatti riguarda sia la fase di cantiere, sia quella di esercizio, sia la fase di dismissione, e, inoltre, prevede la definizione di una soglia di accettabilità degli impatti per ciascuna componente ambientale, entro la quale operare con misure di mitigazione e/o di compensazione. La prima fase dello studio, dopo aver deciso la metodica, ha riguardato l'individuazione

delle interazioni, probabili o certe, tra le azioni causali elementari del progetto e le componenti ambientali caratteristiche dell'ambito territoriale di riferimento.

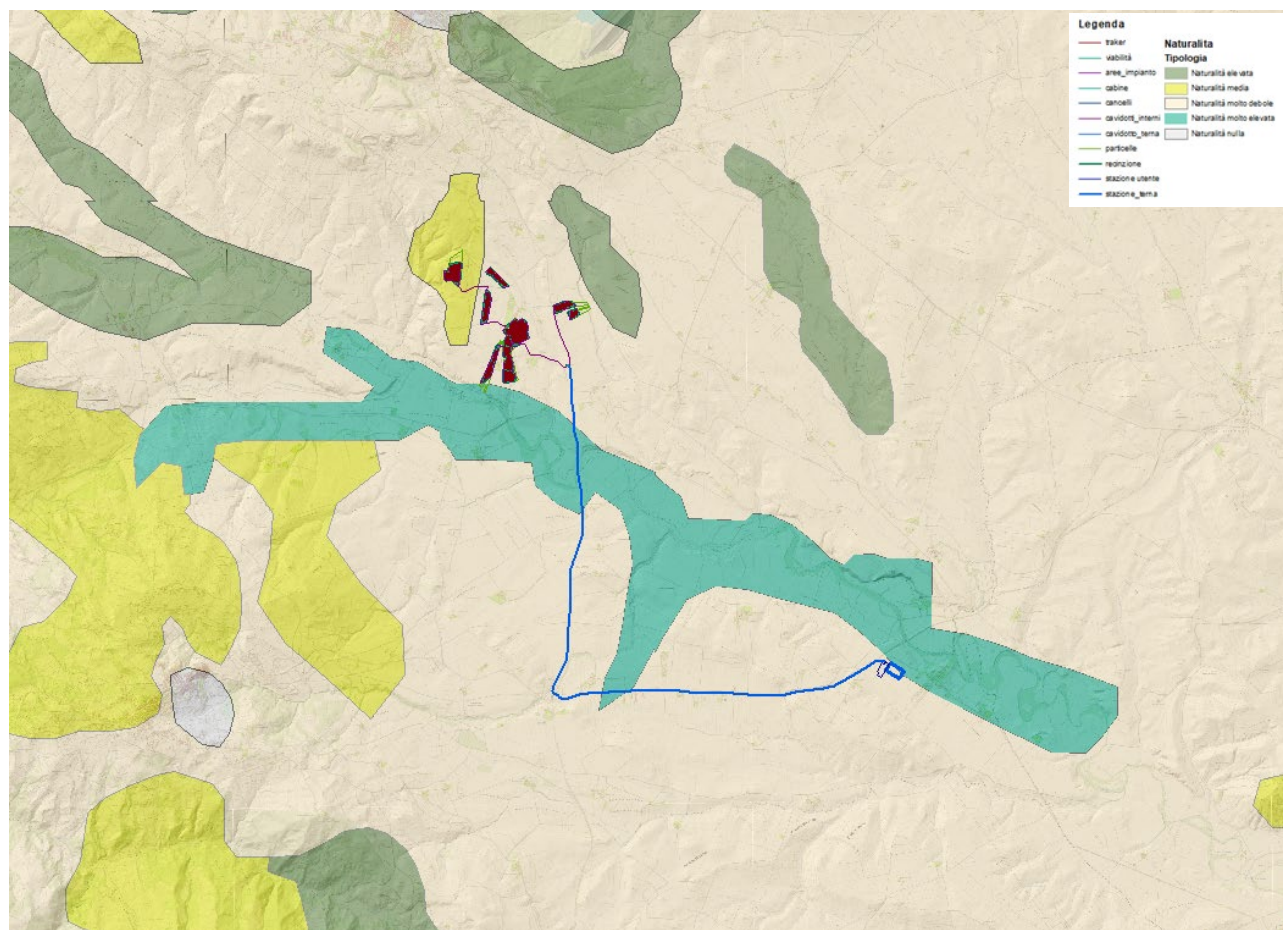
8.2 Componenti e fattori ambientali

In linea di massima, comunque, per i progetti appartenenti a questa categoria, i principali problemi di impatto ambientale da affrontare potranno riguardare le seguenti componenti e fattori ambientali:

1. Effetti sulla salute pubblica
2. Effetti sull'atmosfera
3. Impatto sull'ambiente fisico
4. Impatto sull'ambiente idrico
5. Effetti su flora e fauna
6. Impatto sul paesaggio
7. Impatto su beni culturali e archeologici
8. Effetti acustici
9. Effetti elettromagnetici
10. Interferenze sulle telecomunicazioni
11. Rischio di incidenti

8.2.1 Effetti sulla salute pubblica

Per quanto riguarda il rischio elettrico, sia le strutture dei moduli fotovoltaici che il punto di consegna dell'energia elettrica, saranno progettati e installati secondo criteri e norme standard di sicurezza, in particolare per quanto riguarda la realizzazione delle reti di messa a terra delle strutture e dei componenti metallici. L'elettrodotto (per il trasporto dell'energia prodotta) sarà posato secondo le modalità valide per le reti di distribuzione urbane e seguirà un percorso completamente interrato, seguendo tutte le tutele previste dalla normativa vigente. Le parti in tensione saranno completamente ricoperte con un isolamento che possa essere rimosso solo mediante distruzione, e saranno poste entro involucri o dietro barriere, i quali potranno essere rimossi solo con l'uso di chiavi o attrezzi.

In caso di guasto sulla media o sulla bassa tensione, sarà garantita l'interruzione automatica del circuito secondo quanto prescritto dalla norma CEI 64-8, art.413.1.

L'intero impianto sarà reso inaccessibile al pubblico, mediante una recinzione di altezza pari a 2 metri. La sicurezza dell'impianto sarà altresì garantita dall'utilizzo di alcuni sistemi ausiliari come la videosorveglianza, l'illuminazione esterna e l'antintrusione.

8.2.2 Effetti sull'atmosfera

Per quanto riguarda gli effetti sull'aria, i maggiori impatti si potranno avere nella fase di cantiere sia per la costruzione che per la dismissione dell'impianto. In sintesi, le alterazioni più significative riguardano la contaminazione chimica dell'atmosfera, dovuta ai gas di scarico dei mezzi per il

trasporto di materiali e per i movimenti di terreno necessari alla realizzazione del progetto, e le emissioni di polvere dovute al movimento terra per la realizzazione di opere annesse all'impianto.

Per quanto riguarda il primo aspetto, si può ragionevolmente considerare che l'emissione sarà localizzata nello spazio e nel tempo e che i mezzi utilizzati sono regolarmente omologati secondo le normative vigenti; per il secondo aspetto, l'impatto può riguardare sia la fauna terrestre, provocandone un allontanamento dall'area, sia la vegetazione, per effetto dell'accumulo di polvere sulle foglie che potrebbe ostacolare parzialmente il processo di fotosintesi. Tuttavia, dai dati registrati nella fase di cantiere di parchi fotovoltaici in ambienti analoghi, si evince **l'impatto sull'ambiente risulta essere non significativo.**

8.2.3 Effetti sull'ambiente fisico

Il territorio oggetto di studio presenta caratteristiche tali che gli effetti conseguenti alla realizzazione del progetto sull'ambiente fisico, risulteranno limitati, sempre che vengano seguite le indicazioni contenute nel capitolo sulle mitigazioni.

Le opere da realizzare implicano influenze estremamente localizzate e circoscritte; per l'accesso si usufruirà quasi del tutto della viabilità esistente, per cui saranno ridotti al minimo gli effetti provocati dai tagli necessari all'apertura della viabilità interna di servizio che, in ogni caso, grazie alle caratteristiche del terreno, non comporteranno fenomeni di erosione. Infatti, le caratteristiche morfologiche consentono di escludere la presenza di fenomeni di instabilità di entità significativa o in posizione tale da interagire con l'opera che si intende realizzare: il sito di impianto ricade in area sub pianeggiante (con pendenza di molto inferiore a 15°) priva di fenomeni gravitativi in atto o in preparazione. Inoltre l'area non risulta essere coinvolta, allo stato attuale, da dissesti idrogeologici.

Per quanto esposto l'opera avrà un impatto non significativo o al massimo compatibile.

8.2.4 Ambiente Idrico

Le ripercussioni che le attività di cantiere possono esercitare su quest'elemento ambientale, derivano da un possibile sversamento accidentale di oli lubrificanti ad opera del parco macchine impiegato: eventuali rilasci di liquidi e di sostanze inquinanti esauste a fine ciclo di lavorazione. La riduzione di tale impatto, minimo ed estremamente localizzato, avverrà adottando le specifiche norme di sicurezza per la sostituzione e lo smaltimento di queste sostanze.

Nella fase di apertura del cantiere e di realizzazione delle opere potrà verificarsi qualche leggera e temporanea interazione con il drenaggio delle acque superficiali: il completo ripristino dello stato dei luoghi, ad ultimazione dei lavori, eliminerà eventuali problemi sorti durante le operazioni iniziali.

8.2.5 Effetti su flora e fauna

L'indirizzo spiccatamente agricolo dell'area, caratterizzata da sistemi ecologici estremamente semplificati e compromessi da un punto di vista naturalistico puro, ha fatto sì che in quest'ambito territoriale, sia la flora che la fauna selvatica, siano quasi del tutto assenti.

Inoltre, le principali azioni che possono alterare l'elemento vegetale, interessano un'area com-

pletivamente poco significativa: sono, infatti, esclusivamente quelle legate all'asportazione di copertura del manto erboso durante la fase di realizzazione degli scavi per le opere elettriche, e l'occupazione di superfici in cui saranno posizionate le piazzole per il posizionamento delle cabine di campo e del locale di servizio.

Una volta che il l'impianto fotovoltaico sarà in funzione, nessuna attività produrrà impatti sulla flora, quindi l'impatto sulla vegetazione l'impatto sulla vegetazione non sarà significativo.

8.2.6 Impatto sul paesaggio

Il riferimento normativo principale in materia di tutela del paesaggio è il "Codice dei Beni Culturali e del Paesaggio" definito con Decreto Legislativo del 22 gennaio 2004, n. 42, ai sensi dell'articolo 10 della legge 6 luglio 2002, n. 137 ed entrato in vigore il 1° maggio 2004 che ha abrogato il "Testo Unico della legislazione in materia di beni culturali e ambientali", istituito con D. Lgs. 29 ottobre 1999, n. 490.

Nel caso di specie, sebbene il presente progetto non interferisca con nessuno dei beni tutelati dalla normativa sopra citata, in base all'ultima modifica introdotta all'art. 12 del D. LGS 104/2017, la relazione paesaggistica risulta necessaria all'ottenimento dell'autorizzazione.

8.1.7. Impatto sui beni culturali, archeologici e ambientali

Per individuare i possibili impatti dell'opera in progetto sul territorio interessato sono stati individuati, attraverso la consultazione sia del sito della Soprintendenza Archeologia Belle Arti e Paesaggio della Basilicata (<http://www.vincolibasilicata.beniculturali.it/index.php?it/281/beni-paesaggistici>), sia del Geoportale della Regione Basilicata (<http://rsdi.regione.basilicata.it/>)

Dall'analisi si evidenzia che l'area dell'impianto NON INTERESSA alcuna delle zone sottoposte a vincolo.

8.1.8. Effetti acustici

Un impianto fotovoltaico in esercizio non implica alcun tipo di inquinamento acustico, non vi sono parti mobili. È possibile affermare che l'impatto da rumore dell'impianto può considerarsi assolutamente compatibile.

8.1.9. Effetti elettromagnetici

Le uniche radiazioni associabili a questo tipo di impianti sono le radiazioni non ionizzanti costituite dai campi elettrici e magnetici a bassa frequenza. I valori di riferimento, per l'esposizione ai campi elettrici e magnetici, sono stabiliti dalla Legge n. 36 del 22/02/2001 e dal successivo DPCM 8 Luglio 2003 "Fissazione dei limiti di esposizione, dei valori di attenzione e degli obiettivi di qualità per la protezione della popolazione dalle esposizioni ai campi elettrici e magnetici alla frequenza di rete di 50 Hz degli elettrodotti". In generale, per quanto riguarda sia il campo elettrico in media tensione sia per il campo di induzione magnetica si può considerare che i valori sono tutti entro i limiti imposti dalla normativa di settore

L'impatto elettromagnetico può pertanto essere considerato non significativo.

8.1.10. Interferenze sulle telecomunicazioni

Come qualsiasi ostacolo fisico, gli impianti fotovoltaici possono influenzare la propagazione delle onde elettromagnetiche, la qualità del collegamento in termini di segnale-disturbo e la forma del segnale ricevuto con eventuale alterazione dell'informazione. È possibile eliminare del tutto tali interferenze con opportuni accorgimenti progettuali. Infatti, le stesse diventano pressoché trascurabili, sugli apparecchi domestici, già ad una distanza di circa 10 m. Per gli apparecchi più importanti (trasmettitori/ripetitori), una distanza di qualche chilometro rende trascurabili gli effetti indesiderati.

Poiché il campo fotovoltaico, collocato in un'area rurale, non si trova in alcun cono di trasmissione di comunicazioni con forte direzionalità, si può affermare che il nuovo impianto non interferirà con i collegamenti radio.

8.1.11. Rischio incidenti

Un impianto FV, pur se posato correttamente, può comunque essere causa di incidenti. Recenti statistiche confermano che il rischio più elevato è il rischio incendi. Tali installazioni pur non rientranti nell'elenco delle attività soggette al controllo VV.F. (vedasi D.P.R. 1° Agosto 2011, n. 151), sono comunque da esaminare attentamente nel loro contesto autorizzativo complessivo, implicando il coinvolgimento di molti fattori e rischi associabili.

Il rischio d'incendio di impianti FV è genericamente associabile all'invecchiamento dei materiali dei moduli ed alle caratteristiche dei componenti e parti d'impianto correlate quali componenti di bassa qualità e/o mal assemblati in fabbrica o danneggiatisi nel trasposto, ecc. che portano alle relative criticità; fenomeni meteorologici, carenze manutentive ed altre varie cause esterne, possono infine incidere ulteriormente nel degrado latente che porta ad aumentare esponenzialmente la probabilità di incidenti vari.

Grazie all'osservazione dei fenomeni e del ciclo di vita dei materiali dei vari componenti attualmente presenti negli impianti FV e previa analisi delle misurazioni dei parametri caratteristici dei malfunzionamenti già avvenuti, sempre con maggiore definizione si potranno individuare ed indicare possibili anomalie ed attivare i sistemi di protezione da incendi.

Tale rischio risulta ben noto agli addetti ai lavori, è stato, pertanto, ampiamente considerato in fase di progettazione, soprattutto per quanto riguarda tutte le componentistiche e collegamenti elettrici.

Pur non potendo asserire con assoluta certezza che qualche incidente possa verificarsi, tale eventualità risulta estremamente remota minimizzando questa tipologia di rischio.

9. VALUTAZIONI SULLA SICUREZZA DELL'IMPIANTO

La Regione Basilicata, con l'adozione del Piano di Indirizzo Energetico Ambientale Regionale, ha definito i requisiti minimi di sicurezza che un progetto fotovoltaico deve rispettare affinché l'iter autorizzativo possa considerarsi avviato.

In linea generale un impianto fotovoltaico deve rispettare le norme in materia di sicurezza durante tutte le fasi della sua vita utile a partire dalla fase di progettazione per arrivare all'eventuale dismissione dell'impianto stesso al termine del periodo di funzionamento.

Affinché un impianto fotovoltaico preservi l'ambiente circostante e garantisca la sicurezza di cose e persone presenti nelle vicinanze, risulta chiaro che fin dalla prima fase di individuazione del sito è importante prevedere gli eventuali impatti che un impianto fotovoltaico può avere sull'ambiente circostante.

La fase di progettazione rappresenta il momento in cui questi aspetti devono essere presi in considerazione in maniera dettagliata al fine di ubicare le macchine e le infrastrutture necessarie al funzionamento dell'impianto in posizione tale da non essere di pericolo.

La fase di costruzione/dismissione dell'impianto, invece, l'aspetto della sicurezza riguarda soprattutto lo svolgimento del cantiere in ottemperanza agli obblighi di legge come previsto dal Decreto Legislativo n.81/2008 e ss.mm.ii.

Durante la fase di esercizio non esistono particolari problematiche di sicurezza relative al funzionamento sempre che il progetto sia stato approntato in maniera corretta, abbia tenuto conto delle prescrizioni legislative e che tutte le opere elettriche saranno affidate a PES – Persone Esperte ai sensi della CEI 11-21.

10. INDICAZIONE SUGLI ACCORGIMENTI ATTI AD EVITARE INQUINAMENTI DEL SUOLO, ACUSTICO, IDRICI E ATMOSFERICI

Durante tutte le operazioni di cantiere verranno approntate tutte le possibili soluzioni di riduzione di eventuali impatti delle stesse sull'ambiente. Per la formazione dei rilevati o per qualunque opera di rinterro, ovvero per riempire i vuoti tra le pareti degli scavi e le fondazioni, si impiegheranno, fino al loro totale esaurimento, tutte le materie provenienti dagli scavi di qualsiasi genere eseguiti per il cantiere. Nella formazione del corpo stradale e relative pertinenze e nelle operazioni di movimentazione di materie, sarà fatto riferimento in generale alle norme CNR-UNI-10006. Si provvederà, ove previsto ed entro i limiti della fascia del terreno messa a disposizione, all'apertura della pista di lavoro e al suo spianamento, compresa la rimozione degli ostacoli che durante la fase di lavoro dovessero presentarsi sul tracciato, quali siepi, arbusti, recinti, conformazioni particolari del terreno, ecc. e la posa in sito di tutte le opere necessarie al transito e al passaggio del personale o dei mezzi.

11. PIANO DI MANUTENZIONE

Generalmente, l'obiettivo primario del sistema di manutenzione è quello di individuare con anticipo i problemi o il consumo dei principali elementi dell'impianto, in modo da:

- ✓ Ridurre le azioni correttive richieste;
- ✓ Proteggere i componenti dell'impianto;
- ✓ Migliorare le funzioni dell'impianto ed estendere della sua vita utile.

12. MISURE PREVENTIVE PER LA MITIGAZIONE DEGLI IMPATTI

Come è facile immaginare la principale problematica di questo tipo di impianto è legata alla possibilità di poterlo connettere alla rete elettrica nazionale senza dover realizzare cavidotti con percorsi lunghi ed articolati. Questa “particolarità” fa sì che i punti in cui è possibile realizzare questo tipo d’impianto siano relativamente pochi e, spesso, non idonei allo scopo (disponibilità dei siti, morfologia non idonea, esposizione sfavorevole, ecc.).

Partendo da questo assunto, e individuato un luogo idoneo, si è potuto intraprendere la fase di organizzazione preliminare per la realizzazione dell’impianto. In questa fase è stata posta particolare attenzione all’adozione di idonee misure per ridurre la visibilità delle opere civili (cabine di campo e moduli fotovoltaici.). A tal fine è stato individuato un tracciato che consente il completo interrimento del cavidotto. L’impatto visivo, che non può essere eliminato, sarà comunque di natura transitoria e reversibile, infatti le caratteristiche tecniche di tale impianto permettono di stimare la vita utile dello stesso in circa 20 anni, trascorsi i quali il sistema agrivoltaico verrà dismesso e il proponente rimuoverà tutte le opere con ripristino delle condizioni originarie antecedenti l’installazione.

Per minimizzare l’impatto visivo, o addirittura annullarlo, è stata prevista l’adozione di una fascia arbustiva/arborea perimetrale, esterna alla recinzione, con densità ottimizzata con funzione di schermo visivo e frangivento.

12.1. Protezione del suolo contro la dispersione di oli e altri residui

Al fine di evitare possibili contaminazioni dovute a dispersioni accidentali che potrebbero verificarsi durante la costruzione e il funzionamento dell’impianto, dovranno essere stabilite le seguenti misure preventive e protettive: in caso di spargimento di combustibili o lubrificanti, sarà asportata la porzione di terreno contaminata, e trasportata in una discarica autorizzata; le porzioni di terreno contaminate saranno definite, trattate e monitorate con i criteri prescritti dal Decreto Ministeriale 25 ottobre 1999, n°471, “Regolamento recante criteri, procedure e modalità per la messa in sicurezza, la bonifica e il ripristino ambientale dei siti inquinati, ai sensi dell’art. 17 del D.lgs. febbraio 1997, n°22, e successive modificazioni ed integrazioni”.

12.2. Trattamento degli inerti

I materiali inerti prodotti, che in nessun caso potrebbero divenire suolo vegetale, saranno riutilizzati per il riempimento di terrapieni, scavi, per la pavimentazione della viabilità interna, ecc. Non saranno create quantità di detriti incontrollate, né saranno abbandonati materiali da costruzione o resti di escavazione in prossimità delle opere.

Nel caso rimanessero resti inutilizzati, questi verranno trasportati al di fuori della zona, alla discarica autorizzata per inerti più vicina o nel cantiere più vicino che ne faccia richiesta.

12.3. Integrazione paesaggistica delle strutture

Per quanto concerne gli effetti sul paesaggio occorre distinguere la fase di cantiere da quella di esercizio.

Fase di cantiere: L'introduzione nell'ambiente di elementi antropici genera un impatto sul paesaggio naturale circostante. Queste modificazioni derivano dai lavori di costruzione delle strutture, e da tutte quelle operazioni che provocano un cambiamento nella distribuzione della vegetazione, nella morfologia, e nella messa in posto di elementi estranei all'ambiente.

I lavori preliminari legati all'apertura dell'accesso all'area di intervento e agli scavi per la posa delle strutture di accoglienza dei cavidotti e delle cabine produrranno un impatto visivo di modesta entità che verrà prodotto nella sola fase di cantiere. Le macchine per i movimenti di terra e per gli scavi saranno visibili esclusivamente all'interno delle aree di intervento e limitato anch'esso alla sola fase di cantiere.

Fase di esercizio: Il principale impatto sulla qualità del paesaggio è causato dalla presenza dei moduli fotovoltaici, giacché gli altri elementi del progetto o saranno interrati o sono di entità tale da essere praticamente invisibili già a minime distanze. Per ridurre l'impatto sarà adottata una fascia arborea/arbustiva perimetrale, esterna alla recinzione, con funzione di schermo visivo e frangivento;

12.4. Salvaguardia della fauna

Fase di costruzione: In considerazione del brevissimo tempo richiesto per la realizzazione di questa tipologia di progetto, fase di cantiere, che durerà pochi mesi, non si arrecherà alcun disturbo se non minimo, temporaneo e localizzato, tale da potersi considerare nullo l'impatto sulla componente.

Fase di esercizio: Per quanto concerne la fauna presente al suolo, l'impianto non causerà alcun disturbo e, in considerazione dello spazio occupato, non determinerà alcun tipo di interruzione degli habitat.

12.5. Tutela degli insediamenti archeologici

Non vi sono elementi archeologici interessati dalle strutture del progetto, ma, qualora, durante l'esecuzione dei lavori di costruzione, si dovessero rinvenire resti archeologici, sarà tempestivamente informato l'Ufficio della Soprintendenza della Basilicata per l'analisi archeologica.

12.6. Interazione con Parchi, Riserve, Aeree Protette, SIC o ZPS

L'area di progetto non rientra in Parchi Nazionali, Parchi Regionali, Riserve Naturali, Riserve Statali, Riserve Regionali, Zone a Protezione Speciale (ZPS), Siti d'Interesse Comunitario (SIC), Piani Paesistici, così come riscontrabile negli elenchi della Regione Basilicata.

12.7. Ambito Socio-Economico

In linea di principio, la costruzione di un'opera connessa funzionale alla realizzazione di un parco agrivoltaico contribuisce sensibilmente all'economia locale creando occupazione e incidendo sui seguenti aspetti socio-economici:

- Incremento delle risorse economiche per le amministrazioni locali;
- Beneficio economico per i proprietari delle aree interessate;
- Creazione di posti di lavoro.

Nella fase di costruzione, inoltre, si genereranno diversi posti di lavoro che, interessando anche

i territori locali, potranno, seppure in modo lieve, attenuare il fenomeno migratorio in atto e apportare effetti positivi in termini di rafforzamento in quello che è l'ambito socio-economico locale.

Si può dunque concludere affermando che la realizzazione dell'attività imprenditoriale in progetto, anche in considerazione degli investimenti economici previsti, genera sicuramente ricadute occupazionali positive sia di tipo "diretto" (occupazione lavorativa di personale a vari livelli sia di natura temporanea che permanente) che di tipo "indiretto" (garanzia occupazionale per il personale impegnato nell'indotto afferente) oltre a generare benefici economici di tipo "territoriale" (occupazione di personale locale e canoni corrisposti ai proprietari dei fondi).

12.8. Tutela della fertilità del suolo, della componente agricola e della biodiversità

La realizzazione di un impianto agrivoltaico deve essere strettamente legata alla valorizzazione del territorio e alla conservazione e tutela del paesaggio.

Di seguito vengono illustrati sinteticamente gli interventi aventi lo scopo di mitigare l'impatto ambientale della realizzazione dell'impianto agrivoltaico, valorizzando allo stesso tempo le potenzialità economico – produttive legate alle caratteristiche agro-silvo-pastorali dell'area.

L'impianto agrivoltaico in progetto si differenzia da un impianto fotovoltaico "tradizionale" per una serie di caratteristiche tecniche, atte ad avere una maggiore disponibilità di aree non occupate dall'impianto fotovoltaico, coltivabili e per poter movimentare i mezzi agricoli tra le strutture.

Tali differenze possono essere sintetizzate in una maggiore distanza:

- tra le file costituite dai tracker, pari a 9 metri di distanza tra l'interasse delle strutture;
 - tra le file costituite dai tracker e la recinzione perimetrale, maggiore o uguale a 3 metri;
- e nella presenza di un'estesa area esterna all'impianto e coltivata.

L'analisi effettuata è stata indispensabile per definire il piano colturale attuabile nelle diverse aree costituenti l'impianto e per ottenere le prime indicazioni circa la redditività attesa.

L'impianto agrivoltaico proposto è costituito da un impianto fotovoltaico, i cui moduli sono installati su inseguitori fotovoltaici monoassiali (denominati tracker), da installare su un appezzamento di terreno, che verrà contemporaneamente coltivato a foraggio.

L'estensione complessiva dell'appezzamento di terreno interessato dal progetto è pari a circa 38,16 ettari mentre la superficie totale dell'impianto (aree recintate e fascia di mitigazione) è pari a circa 30,50 ettari.

Il progetto prevede la realizzazione di n. 4 aree recintate all'interno delle quali verranno installati i moduli fotovoltaici; tale configurazione scaturisce dalla conformazione orografica e dalla posizione dei terreni nonché dalla presenza di condotte idriche insistenti su aree demaniali e che attraversano il sito interessato dal progetto.

Per migliorare l'inserimento ambientale e mitigare l'impatto visivo dell'impianto fotovoltaico la proposta progettuale prevede, oltre alle zone da coltivare all'interno delle aree recintate nelle quali sarà realizzato l'impianto fotovoltaico (pari a 24,82 ettari), anche la realizzazione di aree esterne alla

recinzione da destinare alla coltivazione intensiva dell'ulivo nonché alla piantumazione di essenze arbustive quali il prugnolo selvatico e la rosa canina.

12.8.1. La componente agronomica

La progettazione tecnica dell'impianto proposto è stata affiancata da studi specialistici che hanno condotto alla definizione ed alla progettazione della componente agronomica.

L'analisi effettuata è stata indispensabile per definire il piano colturale attuabile nelle diverse aree costituenti l'impianto e per ottenere le prime indicazioni circa la redditività attesa.

Nel progetto è stato definito uno specifico piano di coltura, distinguendo le aree coltivabili in:

- a) Aree interne alla recinzione:
 - per la coltivazione di foraggio, costituita dalle aree tra le strutture di sostegno (tracker) e da una superficie non occupata dall'impianto fotovoltaico.
- b) Aree esterne alla recinzione:
 - per la coltivazione intensiva dell'uliveto; in tali aree le piante di ulivo verranno disposte lungo due filari distanti 3 metri e saranno poste a 5 metri l'una dall'altra, e saranno condotte con un'altezza massima di 2,50 metri;
 - per la piantumazione di specie arbustive quali il prugnolo e la rosa canina, specie rustiche, che, oltre ad essere specie mellifere, rappresentano una fonte di sostentamento e di riparo per l'avifauna.

Le aree sopra elencate esterne alla recinzione avranno funzione di miglioramento dell'inserimento ambientale oltre che di mitigazione visiva dell'impianto fotovoltaico.

Si riportano di seguito le sezioni schematizzate delle aree interne alla recinzione e della fascia di mitigazione e di inserimento ambientale, esterne alla recinzione fin qui descritte.

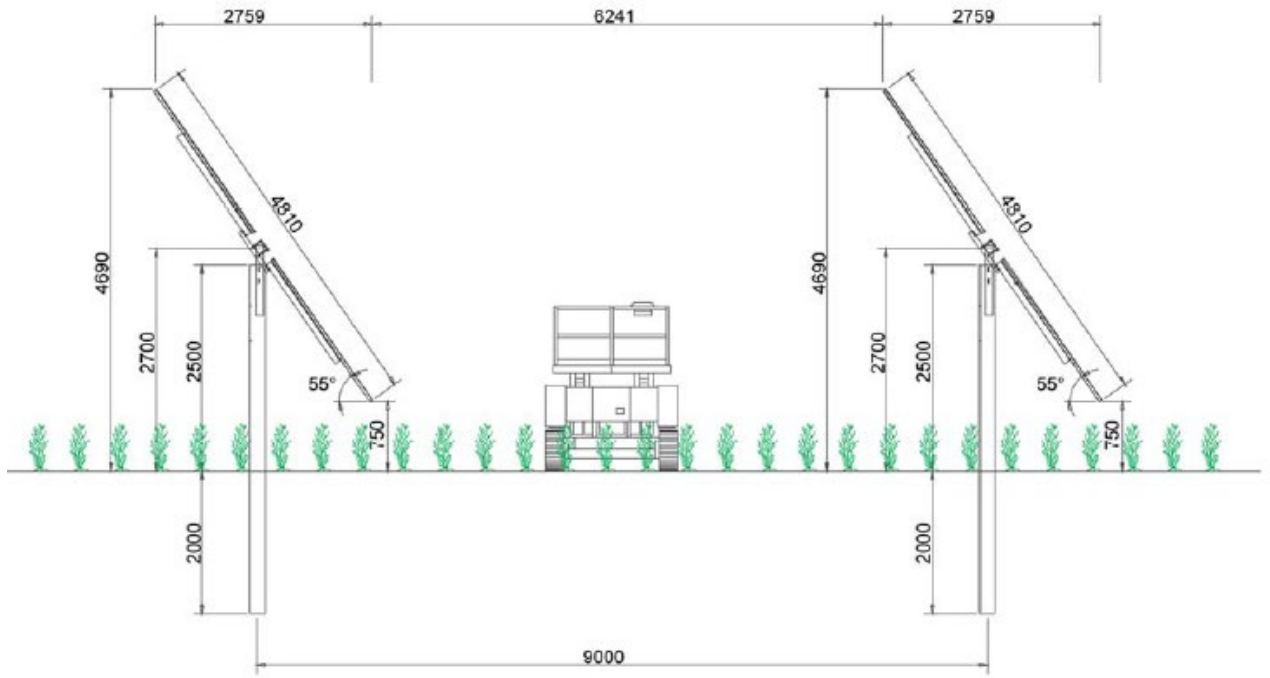

Figure 12.1. – Sezione tipo Aree coltivate.



Figura 12.2 – Siepe polispecifica (planimetria di progetto).



Figura 12.3 – Stralcio di sezione dell'area perimetrale dell'impianto.

Per quanto riguarda la valutazione delle specie arboree da utilizzare nelle fasce perimetrali è stato fondamentale integrare la progettazione dell'impianto fotovoltaico con gli studi agronomici, così da conciliare l'azione di mitigazione con la valorizzazione della vocazione agricola dell'area di inserimento dell'impianto.

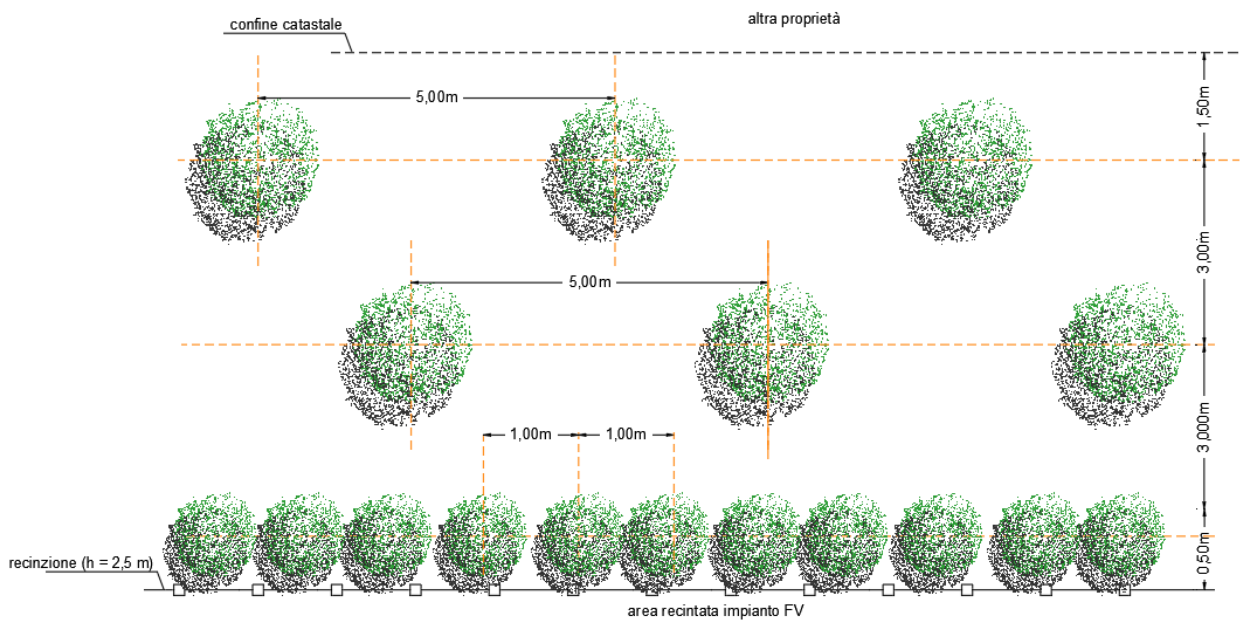
Per approfondimenti e indicazioni sul piano colturale o su altri aspetti della componente agronomica dell'impianto agrivoltaico proposto si rimanda agli elaborati specifici del progetto agronomico che sono parte integrante del progetto definitivo.

12.9. Impatto delle opere sulla biodiversità

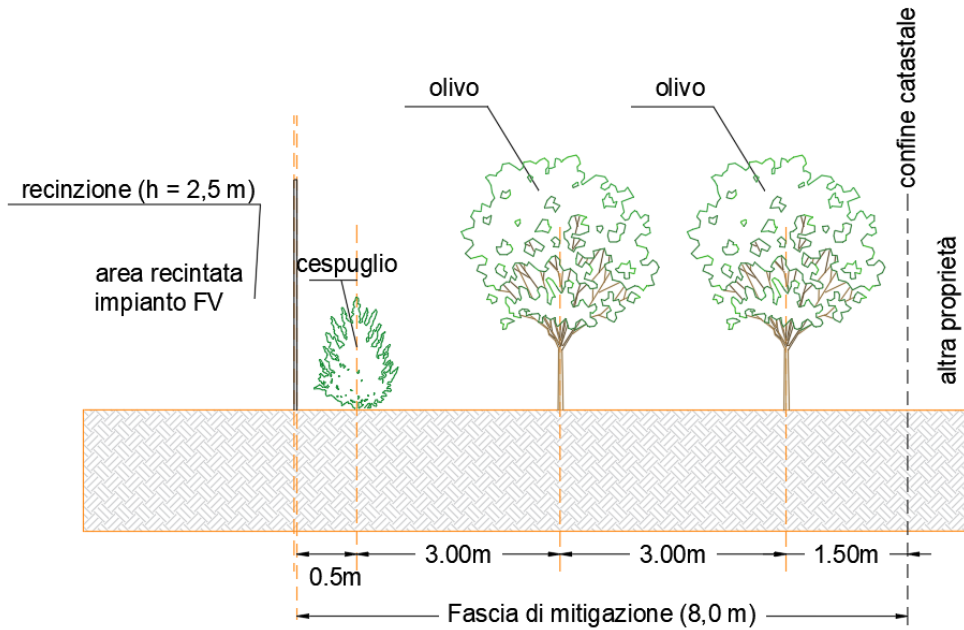
La biodiversità è stata definita dalla Convenzione sulla diversità biologica (CBD) come la variabilità di tutti gli organismi viventi inclusi negli ecosistemi acquatici, terrestri e marini e nei complessi ecologici di cui essi sono parte. Le azioni a tutela della biodiversità possono essere attuate solo attraverso un percorso strategico di partecipazione e condivisione tra i diversi attori istituzionali, sociali ed economici interessati affinché se ne eviti il declino e se ne rafforzi ed aumenti la consistenza. Le opere di valorizzazione agricola e mitigazione ambientale previste nel presente progetto, tendono ad impreziosire ed implementare il livello della biodiversità dell'area. In un sistema territoriale di tipo agricolo estensivo semplificato, la progettualità descritta nel presente lavoro consente di:

- diversificare la consistenza floristica;
- aumentare il livello di stabilizzazione del suolo attraverso la prevenzione di fenomeni erosivi superficiali;
- consentire un aumento della fertilità del suolo;
- contribuire al sostentamento e rifugio della fauna selvatica.

Nel complesso le opere previste avranno un effetto “potente” a supporto degli insetti pronubi e cioè che favoriscono l’impollinazione. In modo particolare saranno favorite specie quali le api (*Apis mellifera* L.). Il ruolo delle api è fondamentale per la produzione alimentare e per l’ambiente. E in questo, sono aiutate anche da altri insetti come bombi o farfalle. In base a quanto detto l’impatto delle opere previste nella realizzazione del parco fotovoltaico avrà un sicuro effetto di supporto, sviluppo e sostentamento degli insetti pronubi in un raggio di 3 Km.

12.10. Considerazioni finali

Gli interventi di valorizzazione agricola e forestale descritti nei capitoli precedenti sono da considerarsi a tutti gli effetti opere di mitigazione ambientale. Nello specifico si cerca di creare un vero e proprio ecotono e cioè un ambiente di transizione tra due ecosistemi differenti come quello agricolo e quello prettamente naturale. Così facendo si crea un sistema “naturalizzato” intermedio che rende l’impatto dell’opera compatibile con le caratteristiche agro-ambientali dell’area in cui si colloca, adeguandosi perfettamente a quelli che sono gli aspetti socioeconomici e culturali.

Con la presente opera di mitigazione ambientale si vuole dimostrare come sia possibile svolgere attività produttive diverse ed economicamente valide che per le proprie peculiarità svolgono una incisiva azione di tutela e miglioramento dell’ambiente e della biodiversità. L’idea di realizzare un impianto “AGRIVOLTAICO” è senz’altro un’occasione di sviluppo e di recupero per quelle aree marginali che presentano criticità ambientali destinate ormai ad un oblio irreversibile.

Il progetto nel suo insieme (fotovoltaico-agricoltura-zootecnia e mantenimento della biodiversità) ha una sostenibilità ambientale ed economica in perfetta concordanza con le direttive programmatiche de “Il Green Deal europeo”. Infatti, in linea con quanto disposto dalle attuali direttive europee, si può affermare che con lo sviluppo dell’idea progettuale di “fattoria solare” vengano perseguiti due elementi costruttivi del GREEN DEAL:

- Costruire e ristrutturare in modo efficiente sotto il profilo energetico e delle risorse;
- Preservare e ripristinare gli ecosistemi e la biodiversità.

È importante rimarcare l’importanza che le opere previste possono avere sul territorio attraverso l’implementazione di una rete territoriale di “prossimità” e cioè di collaborazione con altre realtà economiche prossime all’area di progetto del parco fotovoltaico.

13. COMPATIBILITÀ AMBIENTALE COMPLESSIVA

L’intervento proposto, in relazione agli elementi e alle considerazioni riportate nel Quadro di Riferimento Ambientale per il territorio interessato, presenterà un impatto sull’ambiente compatibile, e nello stesso tempo, non si configurerà come elemento detrattore degli attuali redditi economici, ma come elemento portatore di positive integrazioni degli stessi.

Inoltre, grazie alla tecnica di generazione dell’energia che caratterizza gli impianti fotovoltaici, l’ambiente non subirà alcuna immissione di carichi inquinanti di tipo chimico o fisico e sarà trascurabile anche l’impatto relativo ai campi elettromagnetici.

L’impiego di colture agricolo-zootecniche presenti sulla stessa area di insidenza dei moduli

fotovoltaici e dei vari componenti di impianto conferisce al presente progetto piena compatibilità ambientale, tutelando e innalzando il livello di biodiversità locale.

14. CONSIDERAZIONI CONCLUSIVE DELLO STUDIO DI IMPATTO AMBIENTALE

Alla luce delle normative europee, italiane e regionali in materia di energia ed ambiente (cfr. Quadro di Riferimento Programmatico) appare evidente come sia necessario investire risorse sullo sviluppo delle fonti energetiche rinnovabili.

L'Italia si sta orientando sempre più verso l'utilizzo di forme di energia "sostenibile" in particolare energia solare ed eolica.

Sulla base delle valutazioni, delle analisi e degli approfondimenti effettuati, risulta che la compatibilità territoriale del progetto agrivoltaico sito nel comune di Genzano di Lucania (PZ) in località "Serra San Giovanni", può essere assicurata grazie alla bassa invasività dell'intervento.

Da quanto sopra relazionato, appare chiaro che pur modificando il territorio, il paesaggio e l'ambiente su scala locale, le scelte progettuali sono state condotte con attenzione e massimo rispetto dell'ambiente nella sua globalità.

In definitiva la stima qualitativa e quantitativa dei principali effetti indotti dall'opera, nonché le interazioni individuate tra i già menzionati impatti con le diverse componenti e fattori ambientali, anche alla luce degli interventi di minimizzazione proposti, permettono di concludere che *l'opera in progetto risulta compatibile con il sistema paesistico – ambientale analizzato.*