

Regione
Puglia



COMUNE DI GRAVINA IN PUGLIA



Citta Metropolitana
di Bari



**PROGETTO DEFINITIVO PER LA REALIZZAZIONE
DI UN IMPIANTO AGROVOLTAICO
E RELATIVE OPERE DI CONNESSIONE ALLA R.T.N.**

VERIFICA

Aree indicate al comma 8 art. 20 del D.L. 199/2021

ELABORATO

AM 11

PROPONENTE:



MYSUN S.r.l.

Sede Legale Milano (MI),
CAP 20122, Piazza Fontana, 6
parcofotovoltaico@pec.it

PROGETTO:



Viale Caduti di Nassiriya, 55
Bari 70124 - Tel. +39 080.3219948
pec: atechsrl@legalmail.it



0	GIU 2023	B.B.	A.A. - O.T.	A.A. - O.T.	Elaborato descrittivo Riscontro alla nota Prot. n. 3386 del 09/03/2023 del MIC
EM./REV.	DATA	REDATTO	VERIFICATO	APPROVATO	DESCRIZIONE

Indice

1. PREMESSA.....	2
2. DECRETO LEGISLATIVO 199/2021.....	3
3. CONFORMITA' DEL PROGETTO AL DECRETO LEGISLATIVO 199/2021	7



1. PREMESSA

Il presente documento è redatto in riscontro alla nota del Ministero dell'Ambiente e della Sicurezza Energetica in merito alla richiesta di verifica relativa alle aree di cui *al comma 8 dell'art. 20 del D.L. 199/2021 recante "Disciplina per l'individuazione di superfici e aree idonee per l'installazione di impianti a fonti rinnovabili"*.

Il progetto in oggetto è relativo **alla realizzazione di un impianto agrovoltaico di potenza pari a 28,04 MW e delle relative opere di connessione RTN da realizzare nel comune di Gravina in Puglia (BA), con codice identificativo procedura [ID_VIP: 8538].**

I paragrafi seguenti risponderanno alla su citata richiesta.



2. DECRETO LEGISLATIVO 199/2021

ART. 20 (Disciplina per l'individuazione di superfici e aree idonee per l'installazione di impianti a fonti rinnovabili)

1. Con uno o piu' decreti del Ministro della transizione ecologica di concerto con il Ministro della cultura, e il Ministro delle politiche agricole, alimentari e forestali, previa intesa in sede di Conferenza unificata di cui all'articolo 8 del decreto legislativo 28 agosto 1997, n. 281, da adottare entro centottanta giorni dalla data di entrata in vigore del presente decreto, sono stabiliti principi e criteri omogenei per l'individuazione delle superfici e delle aree idonee e non idonee all'installazione di impianti a fonti rinnovabili aventi una potenza complessiva almeno pari a quella individuata come necessaria dal PNIEC per il raggiungimento degli obiettivi di sviluppo delle fonti rinnovabili. In via prioritaria, con i decreti di cui al presente comma si provvede a:

a) dettare i criteri per l'individuazione delle aree idonee all'installazione della potenza eolica e fotovoltaica indicata nel PNIEC, stabilendo le modalita' per minimizzare il relativo impatto ambientale e la massima porzione di suolo occupabile dai suddetti impianti per unita' di superficie, nonche' dagli impianti a fonti rinnovabili di produzione di energia elettrica gia' installati e le superfici tecnicamente disponibili;

b) indicare le modalita' per individuare superfici, aree industriali dismesse e altre aree compromesse, aree abbandonate e marginali idonee alla installazione di impianti a fonti rinnovabili.

2. Ai fini del concreto raggiungimento degli obiettivi di sviluppo delle fonti rinnovabili previsti dal PNIEC, i decreti di cui al comma 1, stabiliscono altresì la ripartizione della potenza installata fra Regioni e Province autonome, prevedendo sistemi di monitoraggio sul corretto adempimento degli impegni assunti e criteri per il trasferimento statistico fra le medesime Regioni e Province autonome, da effettuare secondo le regole generali di cui all'Allegato I, fermo restando che il trasferimento statistico non puo' pregiudicare il conseguimento dell'obiettivo della Regione o della Provincia autonoma che effettua il trasferimento.

3. Ai sensi dell'articolo 5, comma 1, lettere a) e b), della legge 22 aprile 2021, n. 53, nella definizione della disciplina inerente le aree idonee, i decreti di cui al comma 1, tengono conto delle esigenze di tutela del patrimonio culturale e del paesaggio, delle aree agricole e forestali,



della qualità dell'aria e dei corpi idrici, privilegiando l'utilizzo di superfici di strutture edificate, quali capannoni industriali e parcheggi, nonché di aree a destinazione industriale, artigianale, per servizi e logistica, e verificando l'idoneità di aree non utilizzabili per altri scopi, ivi incluse le superfici agricole non utilizzabili, compatibilmente con le caratteristiche e le disponibilità delle risorse rinnovabili, delle infrastrutture di rete e della domanda elettrica, nonché tenendo in considerazione la dislocazione della domanda, gli eventuali vincoli di rete e il potenziale di sviluppo della rete stessa.

4. Conformemente ai principi e criteri stabiliti dai decreti di cui al comma 1, entro centottanta giorni dalla data di entrata in vigore dei medesimi decreti, le Regioni individuano con legge le aree idonee, anche con il supporto della piattaforma di cui all'articolo 21. Il Dipartimento per gli affari regionali e le autonomie della Presidenza del Consiglio dei ministri esercita funzioni di impulso anche ai fini dell'esercizio del potere di cui al terzo periodo. Nel caso di mancata adozione della legge di cui al primo periodo, ovvero di mancata ottemperanza ai principi, ai criteri e agli obiettivi stabiliti dai decreti di cui al comma 1, si applica l'articolo 41 della legge 24 dicembre 2012, n. 234. Le Province autonome provvedono al processo programmatico di individuazione delle aree idonee ai sensi dello Statuto speciale e delle relative norme di attuazione.

5. In sede di individuazione delle superfici e delle aree idonee per l'installazione di impianti a fonti rinnovabili sono rispettati i principi della minimizzazione degli impatti sull'ambiente, sul territorio, sul patrimonio culturale e sul paesaggio, fermo restando il vincolo del raggiungimento degli obiettivi di decarbonizzazione al 2030 e tenendo conto della sostenibilità dei costi correlati al raggiungimento di tale obiettivo.

6. Nelle more dell'individuazione delle aree idonee, non possono essere disposte moratorie ovvero sospensioni dei termini dei procedimenti di autorizzazione.

7. Le aree non incluse tra le aree idonee non possono essere dichiarate non idonee all'installazione di impianti di produzione di energia rinnovabile, in sede di pianificazione territoriale ovvero nell'ambito di singoli procedimenti, in ragione della sola mancata inclusione nel novero delle aree idonee.

8. Nelle more dell'individuazione delle aree idonee sulla base dei criteri e delle modalità stabiliti dai decreti di cui al comma 1, sono considerate aree idonee, ai fini di cui al comma 1 del presente articolo:



a) i siti ove sono già installati impianti della stessa fonte e in cui vengono realizzati interventi di modifica non sostanziale ai sensi dell'articolo 5, commi 3 e seguenti, del decreto legislativo 3 marzo 2011 n. 28, nonché, per i soli impianti solari fotovoltaici, i siti in cui, alla data di entrata in vigore della presente disposizione, sono presenti impianti fotovoltaici sui quali, senza variazione dell'area occupata o comunque con variazioni dell'area occupata nei limiti di cui alla lettera c-ter), numero 1), sono eseguiti interventi di modifica sostanziale per rifacimento, potenziamento o integrale ricostruzione, anche con l'aggiunta di sistemi di accumulo di capacità non superiore a 8 MWh per ogni MW di potenza dell'impianto fotovoltaico;

b) le aree dei siti oggetto di bonifica individuate ai sensi del Titolo V, Parte quarta, del decreto legislativo 3 aprile 2006, n. 152;

c) le cave e miniere cessate, non recuperate o abbandonate o in condizioni di degrado ambientale, o le porzioni di cave e miniere non suscettibili di ulteriore sfruttamento;

c-bis) i siti e gli impianti nelle disponibilità delle società del gruppo Ferrovie dello Stato italiane e dei gestori di infrastrutture ferroviarie nonché delle società concessionarie autostradali;

c-bis.1) i siti e gli impianti nella disponibilità delle società di gestione aeroportuale all'interno del perimetro di pertinenza degli aeroporti delle isole minori, di cui all'allegato 1 al decreto del Ministro dello sviluppo economico 14 febbraio 2017, pubblicato nella Gazzetta Ufficiale n. 114 del 18 maggio 2017, ferme restando le necessarie verifiche tecniche da parte dell'Ente nazionale per l'aviazione civile (ENAC) .

c-ter) esclusivamente per gli **impianti fotovoltaici**, anche con moduli a terra, e per gli impianti di produzione di biometano, **in assenza di vincoli ai sensi della parte seconda del codice dei beni culturali e del paesaggio**, di cui al decreto legislativo 22 gennaio 2004, n. 42:

1) le aree classificate agricole, racchiuse in un perimetro i cui punti distino non più di 500 metri da zone a destinazione industriale, artigianale e commerciale, compresi i siti di interesse nazionale, nonché le cave e le miniere;

2) le aree interne agli impianti industriali e agli stabilimenti, questi ultimi come definiti dall'articolo 268, comma 1, lettera h), del decreto legislativo 3 aprile 2006, n. 152, nonché le aree classificate agricole racchiuse in un perimetro i cui punti distino non più di 500 metri dal medesimo impianto o stabilimento;



3) le aree adiacenti alla rete autostradale entro una distanza non superiore a 300 metri.

c-quater) fatto salvo quanto previsto alle lettere a), b), c), c-bis) e c-ter), le **aree che non sono ricomprese nel perimetro dei beni sottoposti a tutela ai sensi del decreto legislativo 22 gennaio 2004, n. 42, ne' ricadono nella fascia di rispetto dei beni sottoposti a tutela ai sensi della parte seconda oppure dell'articolo 136** del medesimo decreto legislativo. Ai soli fini della presente lettera, **la fascia di rispetto** è determinata considerando una distanza dal perimetro di beni sottoposti a tutela di tre chilometri per gli impianti eolici e di **cinquecento metri per gli impianti fotovoltaici**. Resta ferma, nei procedimenti autorizzatori, la competenza del Ministero della cultura a esprimersi in relazione ai soli progetti localizzati in aree sottoposte a tutela secondo quanto previsto all'articolo 12, comma 3-bis, del decreto legislativo 29 dicembre 2003, n. 387.



3. CONFORMITA' DEL PROGETTO AL DECRETO LEGISLATIVO 199/2021

Nella seguente tabella viene schematizzato il comma 8 dell'art. 20 e la presenza di tali aree nel sito di progetto.

Comma 8 Art. 20 D.L. 199/2021 AREE IDONEE	Il sito di progetto ricade in Aree Idonee
a) i siti ove sono già installati impianti della stessa fonte e in cui vengono realizzati interventi di modifica non sostanziale ai sensi dell'articolo 5, commi 3 e seguenti, del decreto legislativo 3 marzo 2011 n. 28.....	NO
b) le aree dei siti oggetto di bonifica individuate ai sensi del Titolo V, Parte quarta, del decreto legislativo 3 aprile 2006, n. 152	NO
c) le cave e miniere cessate, non recuperate o abbandonate o in condizioni di degrado ambientale, o le porzioni di cave e miniere non suscettibili di ulteriore sfruttamento	NO
c-bis) i siti e gli impianti nelle disponibilità delle società del gruppo Ferrovie dello Stato italiane e dei gestori di infrastrutture ferroviarie nonché delle società concessionarie autostradali	NO
((c-bis.1) i siti e gli impianti nella disponibilità delle società di gestione aeroportuale all'interno del perimetro di pertinenza degli aeroporti delle isole minori	NO
c-ter) esclusivamente per gli impianti fotovoltaici in assenza di vincoli ai sensi della parte seconda del codice dei beni culturali e del paesaggio, di cui al decreto legislativo 22 gennaio 2004, n. 42: 1) le aree classificate agricole, racchiuse in un perimetro i cui punti distino non più di 500 metri da zone a destinazione industriale, artigianale e commerciale, compresi i siti di interesse nazionale, nonché le cave e le miniere; 2) le aree interne agli impianti industriali e agli stabilimenti,.....,nonché le aree classificate agricole racchiuse in un perimetro i cui punti distino non più di 500 metri dal medesimo impianto o stabilimento; 3) le aree adiacenti alla rete autostradale entro una distanza non superiore a 300 metri.	NO
c-quater) fatto salvo quanto previsto alle lettere a), b), c), c-bis) e c-ter), le aree che non sono ricomprese nel perimetro dei beni sottoposti a tutela ai sensi del decreto legislativo 22 gennaio 2004, n. 42, ne' ricadono nella fascia di rispetto dei beni sottoposti a tutela ai sensi della parte seconda oppure dell'articolo 136 del medesimo decreto legislativo. Ai soli fini della presente lettera, la fascia di rispetto è determinata considerando una distanza dal perimetro di beni sottoposti a tutela di tre chilometri per gli impianti eolici e di un cinquecento metri per gli impianti fotovoltaici. Resta ferma l'applicazione dell'articolo 30 del decreto-legge 31 maggio 2021, n. 77, convertito, con modificazioni, dalla legge 29 luglio 2021, n. 108.	<p style="text-align: center;">NO – Il progetto rientra nel perimetro dei beni sottoposti a tutela ai sensi del D.lgs. 42/2004 In particolare ricade nell'UCP area soggetta a vincolo idrogeologico del PPTR (art. 143, comma 1, lett. e del Codice)</p> <p>SI – Il progetto <u>non rientra</u> nella fascia di rispetto di 500m dei beni sottoposti a tutela ai sensi della parte seconda del D.lgs. 42/2004; <u>né ricade</u> nel buffer di 500m degli Immobili ed aree di notevole interesse pubblico (art. 136 D.lgs. 42/2004)</p>



Redazione: **Atech srl**

Proponente: **MYSUN Srl**

Progetto Definitivo

PROGETTO DEFINITIVO PER LA REALIZZAZIONE DI UN IMPIANTO
AGROVOLTAICO E RELATIVE OPERE DI CONNESSIONE ALLA R.T.N.

	Ctr. ALL - Verifica cartografica
--	---



Elaborato: **Relazione di Verifica art. 20 comma 8 D.L. 199/21**

Rev. 0 – Marzo 2023

Pagina 8 di 8

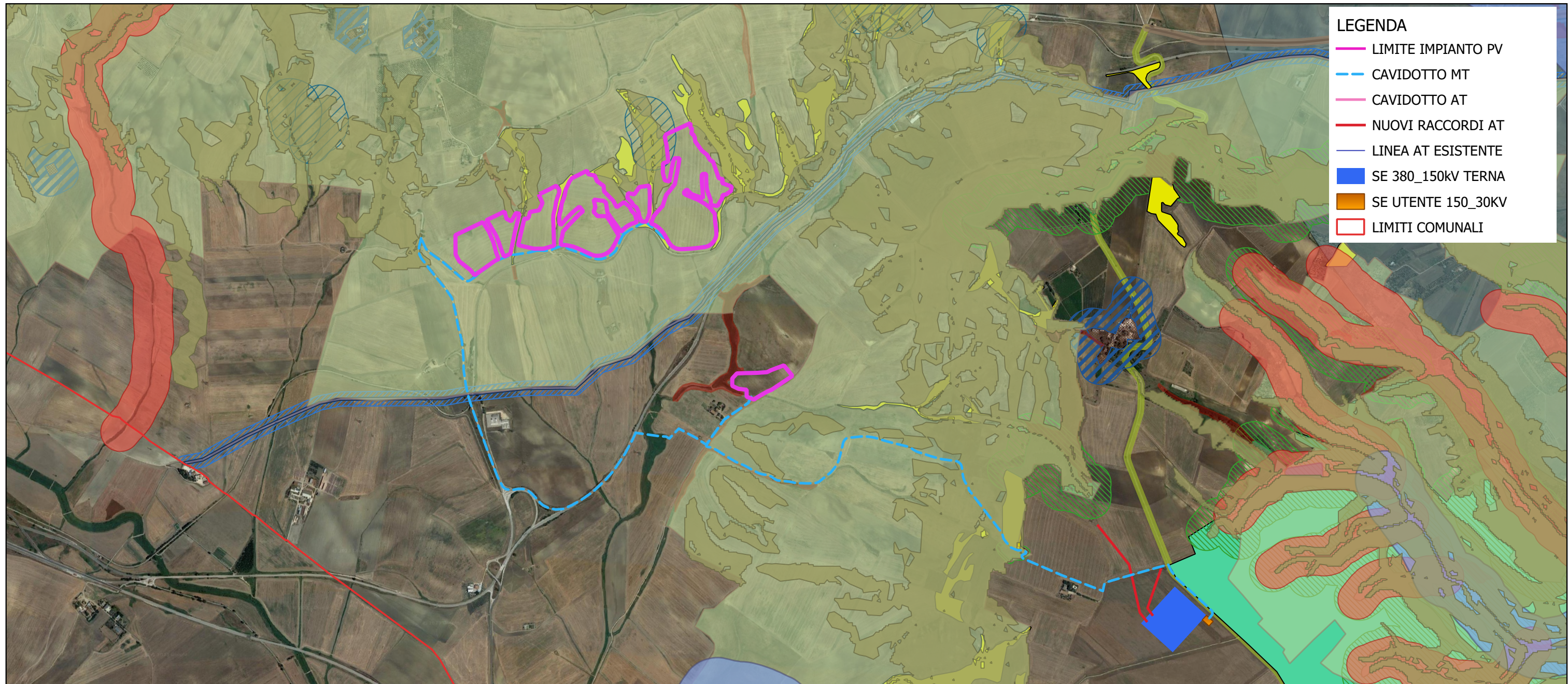

LEGENDA

- LIMITE IMPIANTO PV
- - - CAVIDOTTO MT
- CAVIDOTTO AT
- NUOVI RACCORDI AT
- LINEA AT ESISTENTE
- SE 380_150KV TERNA
- SE UTENTE 150_30KV
- LIMITI COMUNALI

PPTR (ART. 136, 142 e 143 del D.lgs. 42/2004)

6.1.1 Componenti geomorfologiche

- UCP - Versanti
- UCP - Lame e gravine
- UCP - Doline
- UCP - Grotte (100m)
- UCP - Geositi (100m)
- UCP - Inghiottitoi (50m)
- UCP - Cordoni dunari

6.1.2 Componenti idrologiche

- BP - Territori costieri (300m)
- BP - Territori contermini ai laghi (300m)
- BP - Fiumi, torrenti, corsi d'acqua iscritti negli elenchi delle acque pubbliche (150m)
- UCP - Reticolo idrografico di connessione della R.E.R. (100m)
- UCP - Sorgenti (25m)
- UCP - Aree soggette a vincolo idrogeologico

6.2.1 Componenti botanico-vegetazionali

- BP - Boschi
- BP - Zone umide Ramsar
- UCP - Aree umide
- UCP - Prati e pascoli naturali
- UCP - Formazioni arbustive in evoluzione naturale
- UCP - Aree di rispetto dei boschi

6.2.2 Componenti delle aree protette e dei siti naturalistici

- BP - Parchi e riserve**
- Area Naturale Marina Protetta
 - Parco Naturale Regionale
 - Parco Nazionale
 - Riserva Naturale Marina
 - Riserva Naturale Regionale Orientata
 - Riserva Naturale Statale
 - Riserva Naturale Statale Biogenetica
 - Riserva Naturale Statale di Popolamento Animale
 - Riserva Naturale Statale Integrale
 - Riserva Naturale Statale Integrale e Biogenetica
 - Riserva Naturale Statale Orientata e Biogenetica

UCP - Siti di rilevanza naturalistica

- ZSC
- ZSC MARE
- ZPS_ZSC
- ZPS_ZSC MARE
- ZPS
- ZPS MARE

UCP - Aree di rispetto dei parchi e delle riserve regionali (100m)

- UCP - Aree di rispetto dei parchi e delle riserve regionali (100m)

6.3.1 Componenti culturali e insediative

- BP - Immobili e aree di notevole interesse pubblico
- BP - Zone gravate da usi civici
- BP - Zone gravate da usi civici (validate)
- BP - Zone di interesse archeologico

UCP - Testimonianza della stratificazione insediativa

- UCP - Città Consolidata
- UCP - stratificazione insediativa - siti storico culturali
- UCP - stratificazione insediativa - rete tratturi
- UCP - aree a rischio archeologico
- UCP - Paesaggi rurali

UCP - Area di rispetto delle componenti culturali e insediative (100m - 30m)

- UCP - area di rispetto - rete tratturi
- UCP - area di rispetto - siti storico culturali
- UCP - area di rispetto - zone di interesse archeologico

6.3.2 Componenti dei valori percettivi

- UCP - Luoghi panoramici (punti)
- UCP - Luoghi panoramici (poligoni)
- UCP - Strade panoramiche
- UCP - Strade panoramiche (poligoni)
- UCP - Strade a valenza paesaggistica
- UCP - Strade a valenza paesaggistica (poligoni)
- UCP - Coni visuali

SCALA 1:20.000

