



CITTA' DI BRINDISI

REGIONE PUGLIA

IMPIANTO FOTOVOLTAICO "CONTESSA"

della potenza di 68,00 MW in DC

PROGETTO DEFINITIVO

COMMITTENTE:



3P Più Energia S.r.l.
Via Aldo Moro 28
25043 Breno (BS)
P.IVA 04230070981

PROGETTAZIONE:



TEKNE srl
Via Vincenzo Gioberti, 11 - 76123 ANDRIA
Tel +39 0883 553714 - 552841 - Fax +39 0883 552915
www.gruppotekne.it e-mail: contatti@gruppotekne.it



PROGETTISTA:

Ing. Renato Pertuso
(Direttore Tecnico)

LEGALE RAPPRESENTANTE:

dott. Renato Mansi



TEKNE srl
SOCIETÀ DI INGEGNERIA
IL PRESIDENTE
Dott. RENATO MANSI

PD

PROGETTO DEFINITIVO

RELAZIONE TECNICA GENERALE

Tavola: **RE01.1**

Filename:

TKA690-RE01.1-Relazione tecnica generale-R2.doc

Data 1°emissione: Luglio 2021	Redatto: M.FALCO	Verificato: G.PERTOSO	Approvato: R.PERTOSO	Scala:	Protocollo Tekne:
n° revisione	1	Maggio 2023	F.RICCO	G.PERTOSO	R.PERTOSO
	2	Settembre 2023	F.RICCO	G.PERTOSO	R.PERTOSO
	3				
	4				

TKA690

INDICE

1. INTRODUZIONE	4
1.1. SOCIETÀ PROPONENTE	7
2. LE FONTI ENERGETICHE RINNOVABILI	13
2.1. L'ENERGIA SOLARE IN ITALIA	16
2.2. L'ENERGIA SOLARE IN PUGLIA	18
2.3. L'IDROGENO IN PUGLIA	24
2.4. STIMA DELLA PRODUZIONE ANNUA DELL'IMPIANTO	26
2.5. VANTAGGI AMBIENTALI	28
2.6. VANTAGGI SOCIOECONOMICI	28
2.7. QUADRO NORMATIVO NAZIONALE	30
2.8. NORMATIVA REGIONALE DI RIFERIMENTO	31
3. IL PROGETTO	34
3.1. DESCRIZIONE DEL SITO	34
3.2. DESCRIZIONE DELL'ACCESSO AL SITO	38
3.3. ANALISI DEI VINCOLI	39
3.4. SCHEDA IDENTIFICATIVA DELL'IMPIANTO	40
3.5. DESCRIZIONE GENERALE	41
3.6. CONNESSIONE ALLA RETE ELETTRICA	42
3.7. MODULI FOTOVOLTAICI	50
3.8. CENTRALE DI PRODUZIONE DI IDROGENO	52
3.9. QUADRO DI PARALLELO (QP)	56
3.10. INVERTER	57
3.11. TRASFORMATORE MT/BT	59

PD PROGETTO DEFINITIVO	DATA		REDATTO	VERIFICATO	APPROVATO	Protocollo TEKNE
	<i>R0</i>	<i>Luglio 2021</i>	<i>M.Falco</i>	<i>G. Pertoso</i>	<i>R. Pertuso</i>	<i>TKA690</i>
	<i>R1</i>	<i>Maggio 2023</i>	<i>M.Falco</i>	<i>G. Pertoso</i>	<i>R. Pertuso</i>	Filename:
	<i>R2</i>	<i>Maggio 2023</i>	<i>F.Ricco</i>	<i>G. Pertoso</i>	<i>R. Pertuso</i>	<i>TKA690-PD-RE01.1</i>

3.12	CABINA MT DI CAMPO	59
3.13	CABINA DI RACCOLTA MT	60
3.13.1	QUADRO MT CABINA DI RACCOLTA FEEDER 1.X,2.X, 3.X	60
3.13.2	QUADRO MT CABINA DI RACCOLTA GENERALE	60
3.13.3	TRASFORMATORE SERVIZI AUSILIARI MT/BT	61
3.13.4	QUADRO SERVIZI AUSILIARI IN BASSA TENSIONE (QSA)	62
3.13.5	QUADRI MISURE FISCALI (QMF E QMG)	62
3.13.6	POWER PLANT CONTROLLER (PPC)	62
3.14	SISTEMA DI SUPERVISIONE IMPIANTO	62
3.15	FONDAZIONI STRUTTURE FOTOVOLTAICHE	63
3.16	DESCRIZIONE DELLE CABINE ANNESSE ALL’IMPIANTO	64
3.17	VIABILITÀ INTERNA	66
3.18	RECINZIONI	68
3.19	ALLARME ANTINTRUSIONE E VIDEOSORVEGLIANZA	69
3.20	STAZIONE DI ELEVAZIONE MT/AT	71
3.21	STAZIONE DI SMISTAMENTO 150kV	72
3.22	RACCORDI A 150 kV IN MODALITÀ ENTRA-ESCI DELLA ESISTENTE LINEA “VILLA CASTELLI-BRINDISI CITTÀ”.	73
3.23	AMPLIAMENTO STAZIONE TERNA 380/150 kV “BRINDISI PIGNICELLE”	74
3.24	MITIGAZIONE VISIVA CON SPECIE AUTOCTONE	75
4	<u>FASE DI CANTIERE</u>	80
5	<u>CRONOPROGRAMMA</u>	81
6	<u>FASE DI ESERCIZIO</u>	82
7	<u>FASE DI DISMISSIONE - RICICLO COMPONENTI E RIFIUTI</u>	83
7.1	SMALTIMENTO STRINGHE FOTOVOLTAICHE	83

PD PROGETTO DEFINITIVO	DATA		REDATTO	VERIFICATO	APPROVATO	Protocollo TEKNE
	R0	<i>Luglio 2021</i>	<i>M.Falco</i>	<i>G. Pertoso</i>	<i>R. Pertuso</i>	<i>TKA690</i>
	R1	<i>Maggio 2023</i>	<i>M.Falco</i>	<i>G. Pertoso</i>	<i>R. Pertuso</i>	Filename:
	R2	<i>Maggio 2023</i>	<i>F.Ricco</i>	<i>G. Pertoso</i>	<i>R. Pertuso</i>	<i>TKA690-PD-RE01.1</i>

7.2	RECUPERO CABINE ELETTRICHE PREFABBRICATE	88
7.3	SMALTIMENTO CAVI ELETTRICI ED APPARECCHIATURE ELETTRONICHE, VIDEOSORVEGLIANZA	89
7.4	RECUPERO VIABILITÀ INTERNA	91
7.5	RECUPERO RECINZIONE	91
7.6	CRONOPROGRAMMA DISMISSIONE	91
8	<u>RIPRISTINO DELLO STATO DEI LUOGHI</u>	93
9	<u>LE RICADUTE SOCIALI, OCCUPAZIONALI ED ECONOMICHE A LIVELLO LOCALE</u>	94
9.1	FASE DI COSTRUZIONE	94
9.2	FASE DI ESERCIZIO	94

PD PROGETTO DEFINITIVO	DATA		REDATTO	VERIFICATO	APPROVATO	Protocollo TEKNE
	<i>R0</i>	<i>Luglio 2021</i>	<i>M.Falco</i>	<i>G. Pertoso</i>	<i>R. Pertuso</i>	<i>TKA690</i>
	<i>R1</i>	<i>Maggio 2023</i>	<i>M.Falco</i>	<i>G. Pertoso</i>	<i>R. Pertuso</i>	Filename:
	<i>R2</i>	<i>Maggio 2023</i>	<i>F.Ricco</i>	<i>G. Pertoso</i>	<i>R. Pertuso</i>	<i>TKA690-PD-RE01.1</i>

1. INTRODUZIONE

La presente relazione descrittiva generale è stata redatta conformemente a quanto previsto dall'Art. 25 ai commi 1 e 2 del DPR 207/2010 e s.m.i.

Il progetto dell'impianto fotovoltaico "Contessa" nel comune di Brindisi (BR) ha come obiettivo la realizzazione di una centrale fotovoltaica combinata alla produzione di idrogeno. Le strutture fotovoltaiche produrranno energia elettrica per mezzo dell'installazione di un generatore fotovoltaico per complessivi **68 MWp**, come somma delle potenze in condizioni standard dei moduli fotovoltaici. Inoltre, la centrale di idrogeno produrrà **10 MW** di energia.

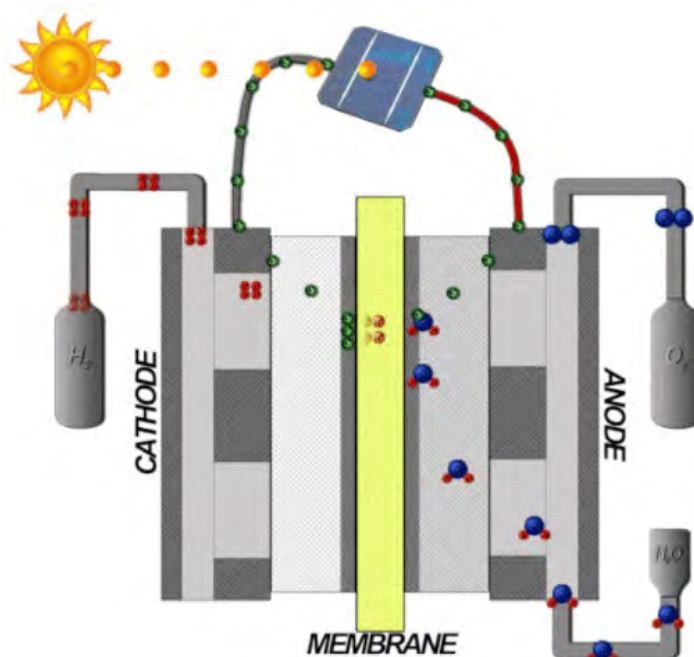

Oltre alla centrale fotovoltaica, sono oggetto della presente richiesta di PUA ai sensi dell'Art. 27 del D.lgs. 152/06 e s.m.i. anche tutte le opere di connessione alla RTN ovvero:

- Il cavidotto di connessione in Media Tensione 30 kV tra l'impianto fotovoltaico e lo stallo di utenza ubicato nella stazione di elevazione MT/AT 30/150 kV da realizzare nei pressi della Stazione Elettrica Terna "Brindisi Pignicelle" nel Comune di Brindisi;
- la stazione di elevazione MT/AT 30/150 kV;
- Il cavidotto AT150 kV per il collegamento della stazione 30/150 kV alla nuova stazione di smistamento 150 kV;
- La stazione di smistamento 150 kV a doppio sistema di sbarre con isolamento in aria a 8 passi di sbarre;
- Raccordi della suddetta stazione di smistamento a 150 kV, in cavo interrato, alla linea "Villa Castelli-Brindisi città" in modalità entra ed esci con apposito nuovo traliccio di sostegno;
- Elettrodotti in cavo interrato per il collegamento della nuova stazione di smistamento alla sezione 150 kV della stazione 380/150 kV di "Brindisi Pignicelle" di Terna.
- Ampliamento della stazione elettrica Terna "Brindisi Pignicelle", entro il perimetro già esistente della stazione stessa.

Il progetto si inserisce nel quadro istituzionale di cui al D.Lgs. 29 dicembre 2003, n. 387 "Attuazione della direttiva 2001/77/CE relativa alla promozione dell'energia elettrica prodotta da fonti energetiche rinnovabili nel mercato interno dell'elettricità" le cui finalità sono:

- promuovere un maggior contributo delle fonti energetiche rinnovabili alla produzione di elettricità nel relativo mercato italiano e comunitario;
- promuovere misure per il perseguimento degli obiettivi indicativi nazionali;
- concorrere alla creazione delle basi per un futuro quadro comunitario in materia;
- favorire lo sviluppo di impianti di microgenerazione elettrica alimentati da fonti rinnovabili, in particolare per gli impieghi agricoli e per le aree montane.

Il presente elaborato ha lo scopo di illustrare le caratteristiche del sito e dell'impianto, i criteri adottati e la compatibilità ambientale del progetto.

Il progetto è rivolto all'utilizzo del sole come risorsa per la produzione di energia pulita. Il termine fotovoltaico deriva infatti dall'unione di due parole: "Photo" dal greco phos (Luce) e "Volt" che prende le sue radici da Alessandro Volta, il primo a studiare il fenomeno elettrico.

Quindi, il termine fotovoltaico significa letteralmente: **"elettricità dalla luce"**.

Il settore fotovoltaico italiano è in procinto di vivere una nuova fase molto importante del suo percorso di crescita, proiettato ormai verso uno stadio di completa maturazione. I target europei appena definiti per le fonti rinnovabili (32%) dal recente trilogico comunitario richiederanno molti sforzi su diversi fronti, e il fotovoltaico avrà sicuramente un ruolo da protagonista.

L'impianto fotovoltaico in oggetto appartiene alla tipologia di impianti eserciti in **grid-parity**. Nella terminologia tecnica in uso, sta a significare che la produzione di energia elettrica da fonte solare è realizzata senza incentivi, con remunerazione economica somma



- i) della quota parte di energia elettrica scambiata con la rete e valorizzata economicamente in regime di Ritiro Dedicato o Scambio sul posto, e
- ii) del mancato costo di acquisto dell'energia elettrica per la quota auto consumata.

I due regimi commerciali gestiti dal GSE prevedono modalità di esercizio in autoconsumo totale o parziale, in ragione della classe di potenza impiantistica kWp, e del profilo energivoro del cliente produttore soggetto responsabile dell'impianto

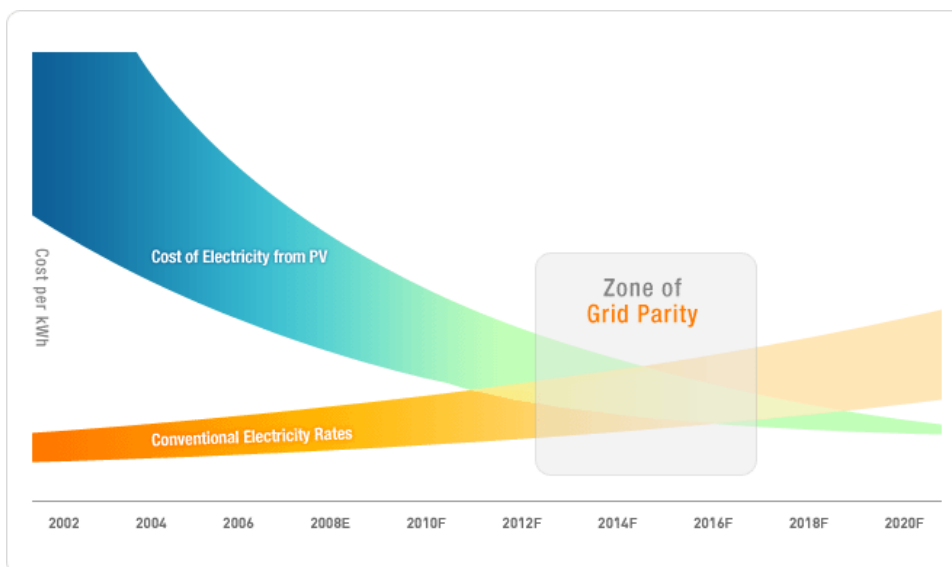

fotovoltaico. All'esercizio in grid-parity è associato un costo di generazione del kWh fotovoltaico (Levelised Energy Cost), ma anche un Tasso interno di rendimento dell'investimento nella realizzazione impiantistica che deve essere confrontato con valori benchmark del TIR, per valutare se rischiare l'investimento (Condizione di Raggiungibilità della Grid-Parity). Per far sì che venga raggiunta la "parità" è necessario sfruttare al massimo le **economie di scala** e quindi realizzare impianti di grossa taglia che concentrino le opere di impianto in un'unica area e le opere di connessione in unico percorso.

La fonte fotovoltaica, inoltre, essendo sensibile agli ombreggiamenti necessita di superfici alquanto pianeggianti che riescono a conferire all'impianto regolarità e facilità di installazione delle strutture che, ormai non necessitano più di opere di fondazione in calcestruzzo ma vengono installate mediante semplice infissione.

I criteri di progettazione che hanno fatto ricadere la scelta dell'area nel Comune di Brindisi, sono di seguito sintetizzati:

- 1) l'area si presenta orograficamente adatta all'installazione di impianti fotovoltaici in quanto prevalentemente pianeggiante, libera da alberature ed edifici e con una presenza pressoché nulla di sottoservizi aerei e/o interrati;
- 2) l'area ha destinazione Produttiva-Industriale (ASI) (zona D3) ed in minima parte Attrezzature Urbane (zona F1).
- 3) l'area netta di impianto risulta priva di vincoli paesaggistici ed ambientali e non risulta inserita nelle aree non idonee alle fonti rinnovabili, così come da RR 24/2010.

1.1. Società Proponente

3+ ENERGIA S.R.L.,

con sede legale a BRENO (BS), Via Aldo Moro 28 - CAP 25043

Indirizzo PEC: 3piuenergia@pec.it

Numero REA: BS - 598692

Codice fiscale / P.IVA: 04230070981



3+ENERGIA s.r.l. è una Società con una comprovata esperienza nella progettazione, finanziamento, costruzione e messa in opera di impianti fotovoltaici ad alte prestazioni.

La sua missione è quella di incentivare l'utilizzo di energie convenienti e pulite che la produzione di energia senza emissioni nocive.

Il know-how dell'azienda consente di proporre impianti tecnologicamente avanzati, in collaborazione con importanti fornitori con esperienza decennale nella progettazione e nella realizzazione impiantistica. Gli impianti proposti garantiscono la massima qualità ed efficienza e vengono sempre integrati con le produzioni agricole locali generando impianti agro-voltaici.



Camera di Commercio Industria Artigianato e Agricoltura di BRESCIA

Registro Imprese - Archivio ufficiale della CCIAA

In questa pagina viene esposto un estratto delle informazioni presenti in visura che non può essere considerato esaustivo, ma che ha puramente scopo di sintesi

VISURA ORDINARIA SOCIETÀ DI CAPITALE

3PIU' ENERGIA SRL



BVV9RM

Il QR Code consente di verificare la corrispondenza tra questo documento e quello archiviato al momento dell'estrazione. Per la verifica utilizzare l'App RI QR Code o visitare il sito ufficiale del Registro Imprese.

DATI ANAGRAFICI

Indirizzo Sede legale	BRENO (BS) VIA ALDO MORO 28 CAP 25043
Indirizzo PEC	3pluenergia@pec.it
Numero REA	BS - 598692
Codice fiscale e n.iscr. al Registro Imprese	04230070981
Partita IVA	04230070981
Forma giuridica	società a responsabilità limitata
Data atto di costituzione	17/11/2020
Data iscrizione	26/11/2020
Data ultimo protocollo	25/11/2020
Amministratore Unico	TORRI GIAN LUCA <i>Rappresentante dell'Impresa</i>

ATTIVITÀ

Stato attività	inattiva
Attività import export	-
Contratto di rete	-
Albi ruoli e licenze	-
Albi e registri ambientali	-

L'IMPRESA IN CIFRE

Capitale sociale	10.000,00
Soci	1
Amministratori	1
Titolari di cariche	1
Sindaci, organi di controllo	0
Pratiche inviate negli ultimi 12 mesi	1
Trasferimenti di quote	0
Trasferimenti di sede	0
Partecipazioni ⁽¹⁾	-

CERTIFICAZIONE D'IMPRESA

Attestazioni SOA	-
Certificazioni di QUALITÀ	-

DOCUMENTI CONSULTABILI

Bilanci	-
Fascicolo	si
Statuto	-
Altri atti	3

(1) Indica se l'impresa detiene partecipazioni in altre società, desunte da elenchi soci o trasferimenti di quote

Indice

1 Sede	2
2 Informazioni da statuto/atto costitutivo	2
3 Capitale e strumenti finanziari	4
4 Soci e titolari di diritti su azioni e quote	4
5 Amministratori	5
6 Titolari di altre cariche o qualifiche	5
7 Trasferimenti d'azienda, fusioni, scissioni, subentri	6
8 Attività, albi ruoli e licenze	6
9 Aggiornamento impresa	6

1 Sede

Indirizzo Sede legale	BRENO (BS) VIA ALDO MORO 28 CAP 25043
Indirizzo PEC	3piuenergia@pec.it
Partita IVA	04230070981
Numero repertorio economico amministrativo (REA)	BS - 598692

2 Informazioni da statuto/atto costitutivo

Registro Imprese	Codice fiscale e numero di iscrizione: 04230070981 Data di iscrizione: 26/11/2020 Sezioni: Iscritta nella sezione ORDINARIA
Estremi di costituzione	Data atto di costituzione: 17/11/2020
Sistema di amministrazione	amministratore unico (in carica)
Oggetto sociale	LA SOCIETA' HA PER OGGETTO LA PRODUZIONE DI ENERGIA ELETTRICA DA IMPIANTI ALIMENTATI DA FONTE RINNOVABILE (IMPIANTI FOTOVOLTAICI) NONCHE' L'ACQUISTO E LA VENDITA DI ENERGIA ELETTRICA E LA REALIZZAZIONE E LA GESTIONE DI ...
Poteri da statuto	L'ORGANO AMMINISTRATIVO, CONFORMEMENTE ALLA SUA STRUTTURA STABILITA DAI SOCI CON LA DECISIONE DI NOMINA, E' INVESTITO DEI PIU' AMPI POTERI PER LA GESTIONE ORDINARIA E STRAORDINARIA DELLA SOCIETA' ED HA FACOLTA' DI COMPIERE TUTTE GLI ...

Estremi di costituzione

iscrizione Registro Imprese	Codice fiscale e numero d'iscrizione: 04230070981 del Registro delle Imprese di BRESCIA Data iscrizione: 26/11/2020
-----------------------------	---

Registro Imprese
Archivio ufficiale della CCIAA
Documento n. T 414279696
estratto dal Registro Imprese in data 26/11/2020

3PIU' ENERGIA SRL
Codice Fiscale 04230070981

sezioni	Iscritta nella sezione ORDINARIA il 26/11/2020
informazioni costitutive	Data atto di costituzione: 17/11/2020
Sistema di amministrazione e controllo	
durata della società	Data termine: 31/12/2060
scadenza esercizi	Scadenza primo esercizio: 31/12/2021 Scadenza esercizi successivi: 31/12 Giorni di proroga dei termini di approvazione del bilancio: 60
sistema di amministrazione e controllo contabile	Sistema di amministrazione adottato: amministratore unico
organi amministrativi	amministratore unico (in carica)
Oggetto sociale	<p>LA SOCIETA' HA PER OGGETTO LA PRODUZIONE DI ENERGIA ELETTRICA DA IMPIANTI ALIMENTATI DA FONTE RINNOVABILE (IMPIANTI FOTOVOLTAICI) NONCHE' L'ACQUISTO E LA VENDITA DI ENERGIA ELETTRICA E LA REALIZZAZIONE E LA GESTIONE DI APPARECCHIATURE E DI IMPIANTI PER LA PRODUZIONE DI ENERGIA ELETTRICA. ESSA POTRA', INOLTRE, STIPULARE CONVENZIONI PER IL VETTORIAMENTO, PER LO SCAMBIO, PER LA CESSIONE, PER L'ESPORTAZIONE E/O COMunque CONCERNENTI L'ENERGIA ELETTRICA PRODOTTA AI SENSI DELLA VIGENTE NORMATIVA NONCHE' POTRA' ACQUISTARE E/O VENDERE CERTIFICATI BIANCHI E/O VERDI NONCHE' TITOLI DI EFFICIENZA ENERGETICA NEL PIENO RISPETTO ED IN CONFORMITA' ALLA NORMATIVA IN MATERIA. IL TUTTO, COMunque, NEL RISPETTO DI QUALSIVOGLIA AUTORIZZAZIONE RICHIESTA DALLA LEGGE E NEL PIENO RISPETTO ED IN CONFORMITA' ALLA NORMATIVA IN MATERIA ED, IN PARTICOLARE, A QUANTO PREVISTO DAL D. LGS. 79/1999, SUE SUCCESSIVE MODIFICHE E/O INTEGRAZIONI. ESSA POTRA' COMPIERE TUTTE LE OPERAZIONI COMMERCIALI, INDUSTRIALI, MOBILIARI E/O IMMOBILIARI CHE SARANNO RITENUTE DALL'ORGANO AMMINISTRATIVO NECESSARIE E/O UTILI PER IL RAGGIUNGIMENTO DELL'OGGETTO SOCIALE, IVI COMPRESO IL RILASCIO DI FIDEIUSSIONI E/O DI ALTRE GARANZIE REALI E/O PERSONALI, NONCHE' POTRA' ASSUMERE, DIRETTAMENTE O INDIRETTAMENTE, MA NON COME ATTIVITA' PREVALENTE E NON AI FINI DEL COLLOCAMENTO NEL CONFRONTI DEL PUBBLICO, INTERESSENZE E PARTECIPAZIONI IN ALTRE SOCIETA' O IMPRESE AVENTI OGGETTO ANALOGO, AFFINE O CONNESSO AL PROPRIO, CON LA PRECISAZIONE CHE LE SUDETTE ATTIVITA' FINANZIARIE POTRANNO ESSERE ESERCITATE SOLO IN VIA NON PREVALENTE E, COMunque, NON NEL CONFRONTI DEL PUBBLICO E CHE LA SOCIETA' NON POTRA' SVOLGERE ATTIVITA' PER CUI SIA NECESSARIO AVERE PARTICOLARI REQUISITI DALLA STESSA NON POSSEDUTI, IL TUTTO CON ESCLUSIONE TASSATIVA DELLE ATTIVITA' PER LEGGE RISERVATE (ED, IN PARTICOLARE, QUELLE DI CUI AL D. LGS. N. 58 DEL 1998, DI CUI AL D. LGS. N. 385 DEL 1993 E DI CUI AL DECRETO DEL MINISTERO DELL'ECONOMIA E DELLE FINANZE DEL 17 FEBBRAIO 2009 N. 29) E, COMunque, NEL RISPETTO DI QUALSIVOGLIA AUTORIZZAZIONE EVENTUALMENTE RICHIESTA DALLA LEGGE E CON LA CATEGORICA ESCLUSIONE DI QUALSIASI ATTIVITA' PER CUI SIA RICHIESTA L'ISCRIZIONE IN ALBI PROFESSIONALI.</p>
Poteri	
poteri da statuto	<p>L'ORGANO AMMINISTRATIVO, CONFORMEMENTE ALLA SUA STRUTTURA STABILITA DAI SOCI CON LA DECISIONE DI NOMINA, E' INVESTITO DEI PIU' AMPI POTERI PER LA GESTIONE ORDINARIA E STRAORDINARIA DELLA SOCIETA' ED HA FACOLTA' DI COMPIERE TUTTI GLI ATTI CHE RITENGA OPPORTUNI PER IL CONSEGUIMENTO DELL'OGGETTO SOCIALE CHE NON SIANO DALLA LEGGE, DALL'ATTO COSTITUTIVO O DALLO STATUTO ATTRIBUITI ALLA ESCLUSIVA COMPETENZA DELLA DECISIONE DEI SOCI, IL TUTTO NEI LIMITI ED IN CONFORMITA' A QUANTO DISPOSTO DAGLI ARTICOLI 2086 E 2475 DEL CODICE CIVILE. L'ORGANO AMMINISTRATIVO PUO', CON PROCURA, NOMINARE PROCURATORI DELLA SOCIETA' PER DETERMINATI ATTI O CATEGORIE DI ATTI. LA FIRMA E LA RAPPRESENTANZA LEGALE DELLA SOCIETA' DI FRONTE AI TERZI ED IN GIUDIZIO SPETTANO, SECONDO IL SISTEMA</p>

Visura ordinaria societa' di capitale • 3 di 6

Registro Imprese
Archivio ufficiale della CCIAA
Documento n. T 414279696
estratto dal Registro Imprese in data 25/11/2020

3PIU' ENERGIA SRL
Codice Fiscale 04230070981

DI AMMINISTRAZIONE ADOTTATO: -ALL'AMMINISTRATORE UNICO; -AGLI AMMINISTRATORI, DISGIUNTAMENTE O CONGIUNTAMENTE TRA LORO, CON LE STESSSE MODALITA' E LIMITAZIONI CON CUI E' STATO LORO ATTRIBUITO IL POTERE DI AMMINISTRARE LA SOCIETA'; -AL PRESIDENTE DEL CONSIGLIO DI AMMINISTRAZIONE ED AI MEMBRI DEL CONSIGLIO DI AMMINISTRAZIONE FORNITI DI POTERI DELEGATI, NEI LIMITI DELLA DELEGA.

Altri riferimenti statuari

clausole di recesso: Informazione presente nello statuto/atto costitutivo

clausole di prelazione: Informazione presente nello statuto/atto costitutivo

3 Capitale e strumenti finanziari

Capitale sociale in Euro	Deliberato:	10.000,00
	Sottoscritto:	10.000,00
	Versato:	10.000,00
Conferimenti e benefici	INFORMAZIONE PRESENTE NELLO STATUTO/ATTO COSTITUTIVO	

4 Soci e titolari di diritti su azioni e quote

Sintesi della composizione societaria e degli altri titolari di diritti su azioni o quote sociali al 25/11/2020

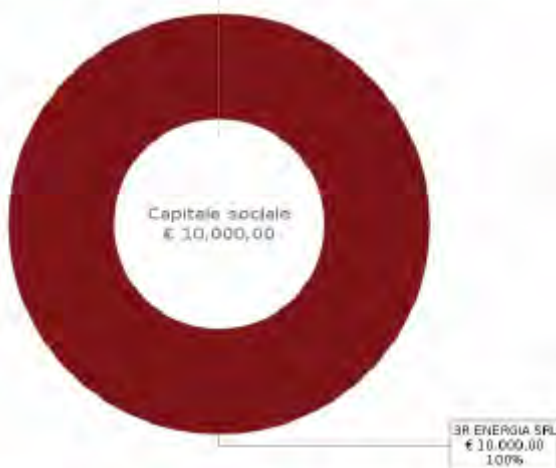

Il grafico e la sottostante tabella sono una sintesi degli assetti proprietari dell'impresa relativa ai soli diritti di proprietà, che non sostituisce l'effettiva pubblicità legale fornita dall'elenco soci a seguire, dove sono riportati anche eventuali vincoli sulle quote.

Socio	Valore	%	Tipo diritto
3R ENERGIA SRL 02673550980	10.000,00	100 %	proprietà

Elenco dei soci e degli altri
titolari di diritti su azioni o
quote sociali al 25/11/2020

pratica con atto del 17/11/2020 Data deposito: 25/11/2020
Data protocollo: 25/11/2020
Numero protocollo: BS-2020-128664

capitale sociale Capitale sociale dichiarato sul modello con cui è stato depositato l'elenco dei soci:
10.000,00 Euro

Proprieta' Quota di nominali: 10.000,00 Euro
Di cui versati: 10.000,00

3R ENERGIA SRL Codice fiscale: 02673550980
Tipo di diritto: proprieta'
Domicilio del titolare o rappresentante comune
BRENO (BS) VIA ALDO MORO 28 CAP 25043
Indirizzo di posta certificata: 3renergiasrl@pec.it

5 Amministratori

Amministratore Unico	TORRI GIAN LUCA	Rappresentante dell'impresa
----------------------	-----------------	-----------------------------

Organi amministrativi in carica
amministratore unico

Numero amministratori in carica: 1

Elenco amministratori

Amministratore Unico
TORRI GIAN LUCA

domicilio

Rappresentante dell'impresa
Nato a LOVERE (BG) il 24/09/1969
Codice fiscale: TRRGLC69P24E704P
DARFO BOARIO TERME (BS)
VIALE ALCIDE DE GASPERI 31/A CAP 25047

carica

amministratore unico
Nominato con atto del 17/11/2020
Data iscrizione: 26/11/2020
Durata in carica: fino alla revoca
Data presentazione carica: 25/11/2020

6 Titolari di altre cariche o qualifiche

Socio Unico	3R ENERGIA SRL
-------------	----------------

Socio Unico
3R ENERGIA SRL

sede

Codice fiscale 02673550980
BRENO (BS)
VIA ALDO MORO 28 CAP 25043
Indirizzo di posta elettronica certificata: 3renergiasrl@pec.it

2. LE FONTI ENERGETICHE RINNOVABILI

Le iniziative volte alla realizzazione di impianti di produzione di energia elettrica da fonti rinnovabili perseguono il soddisfacimento di un interesse che, lungi dall'essere solo privato, è, in primo luogo, un interesse pubblico e, in particolare, quell'interesse in considerazione del quale il legislatore del D.Lgs. 387/2003 ha attribuito ai medesimi fonti la qualifica di opere di pubblica utilità, urgenza ed indifferibilità (art. 12).

Le "fonti rinnovabili" di energia sono così definite perché, a differenza dei combustibili fossili e nucleari destinati ad esaurirsi in un tempo definito, possono essere considerate **inesauribili**.

Sono fonti rinnovabili l'energia solare e quelle che da essa derivano, l'energia eolica, idraulica, delle biomasse, delle onde e delle correnti, ma anche l'energia geotermica, l'energia dissipata sulle coste dalle maree ed i rifiuti industriali e urbani.

La transizione verso basse emissioni di carbonio intende creare un settore energetico sostenibile che stimoli la crescita, l'innovazione e l'occupazione, migliorando, allo stesso tempo, la qualità della vita, offrendo una scelta più ampia, rafforzando i diritti dei consumatori e, in ultima analisi, permettendo alle famiglie di risparmiare sulle bollette.

Un approccio razionalizzato e coordinato dell'UE garantisce un impatto per tutto il continente nella **lotta contro i cambiamenti climatici**. Per ridurre le emissioni di gas a effetto serra prodotte dall'Europa e soddisfare gli impegni assunti nell'ambito dell'accordo di Parigi **sono essenziali iniziative volte a promuovere le energie rinnovabili e migliorare l'efficienza energetica**.

Il 30 novembre 2016 la Commissione europea ha presentato il pacchetto "Energia pulita per tutti gli europei" (cd. Winter package o **Clean energy package**), che comprende diverse misure legislative nei settori dell'efficienza energetica, delle energie rinnovabili e del mercato interno dell'energia elettrica. Il 4 giugno 2019 il Consiglio dei Ministri dell'Unione Europea ha adottato le ultime proposte legislative previste dal pacchetto. I Regolamenti e le direttive del Clean Energy Package fissano il quadro regolatorio della **governance dell'Unione per energia e clima** funzionale al raggiungimento dei **nuovi obiettivi europei al 2030** in materia.

Tabella 1. Direttive e Regolamenti previsti dal Pacchetto Clean energy for all Europeans

	Direttive/Regolamenti	Pubblicazione nella G.U.U.E.
	Direttiva su Efficienza Energetica	Dir.(EU) 2018/2002 (21/12/2018)
	Direttiva su Prestazione energetica nell'edilizia	Dir.(EU) 2018/844 (19/06/2018)
	Direttiva su Promozione dell'uso dell'energia da fonti rinnovabili	Dir.(EU) 2018/2001 (21/12/2018)
	Regolamento su Governance dell'Unione dell'energia e dell'azione per il clima	Reg.(EU) 2018/1999 (21/12/2018)
	Regolamento sul mercato interno dell'energia elettrica	Reg. (EU) 2019/943 (14/06/2019)
	Direttiva relativa a norme comuni per il mercato interno dell'energia elettrica	Dir. (EU) 2019/944 (14/06/2019)
	Regolamento sulla preparazione ai rischi nel settore dell'energia elettrica	Reg. (EU) 2019/941 (14/06/2019)
	Regolamento che istituisce un'Agenzia dell'Unione europea per la cooperazione fra i regolatori nazionali dell'energia (ACER)	Reg. (EU) 2019/942 (14/06/2019)

Fonte: Commissione Europea.

Quanto all'energia rinnovabile, la nuova Direttiva (UE) 2018/2001 (articolo 3) dispone che gli Stati membri provvedono collettivamente a far sì che la quota di energia da fonti rinnovabili nel consumo finale lordo di energia dell'Unione nel 2030 sia almeno pari al 32%. Contestualmente, a decorrere dal 1° gennaio 2021, la quota di energia da fonti rinnovabili nel consumo finale lordo di energia di ciascuno Stato membro non deve essere inferiore a dati limiti. Per l'Italia tale quota è pari al 17%, valore già raggiunto dal nostro Paese (allegato I, parte A).

La messa a punto e l'attuazione dei Piani nazionali è realizzata attraverso un processo iterativo tra Commissione e Stati membri.

In particolare, gli Stati membri devono notificare alla Commissione europea, entro il 31 dicembre 2019, quindi entro il 1° gennaio 2029, e successivamente ogni dieci anni, il proprio Piano nazionale integrato per l'energia e il clima. Il primo Piano copre il periodo 2021-2030.

Il Piano deve comprendere una serie di contenuti (cfr. artt. 3-5, 8 e Allegato I del Regolamento), tra questi:

- una descrizione degli obiettivi e dei contributi nazionali per il raggiungimento degli obiettivi dell'Unione 2030;
- la traiettoria indicativa di raggiungimento degli obiettivi per efficienza energetica, di fonti rinnovabili riduzione delle emissioni effetto serra e interconnessione elettrica;
- una descrizione delle politiche e misure funzionali agli obiettivi e una panoramica generale dell'investimento necessario per conseguirli;
- una descrizione delle vigenti barriere e ostacoli regolamentari, e non regolamentari, che eventualmente si frappongono alla realizzazione degli obiettivi;
- una valutazione degli impatti delle politiche e misure previste per conseguire gli obiettivi.

Nei PNIEC, gli Stati membri possono basarsi sulle strategie o sui piani nazionali esistenti, quali appunto, per l'Italia, la Strategia energetica nazionale - SEN 2017 (considerando n. 25 del Regolamento).

Quanto alla **procedura di formazione del PNIEC**, ai sensi dell'articolo 9 del Regolamento, entro il 31 dicembre 2018, quindi entro il 1° gennaio 2028 e successivamente ogni dieci anni, ogni Stato membro elabora e trasmette alla Commissione la proposta di Piano nazionale integrato per l'energia e il clima. La Commissione valuta le proposte dei piani e può rivolgere raccomandazioni specifiche per ogni Stato membro al più tardi sei mesi prima della scadenza del termine per la presentazione di tali Piani. Se lo Stato membro decide di non dare seguito a una raccomandazione o a una parte considerevole della stessa, deve motivare la propria decisione e pubblicare la propria motivazione. È prevista una consultazione pubblica, con la quale gli Stati membri mettono a disposizione la propria proposta di piano.

Sono previste **relazioni intermedie sull'attuazione dei piani nazionali**, funzionali alla presentazione di **aggiornamenti** ai piani stessi. La prima relazione intermedia biennale è prevista per il 15 marzo 2023 e successivamente ogni due anni (articolo 17). Entro il 30 giugno 2023 e quindi entro il 1° gennaio 2033 e successivamente ogni 10 anni, ciascuno Stato membro presenta alla Commissione una proposta di aggiornamento dell'ultimo piano nazionale notificato, oppure fornisce alla Commissione le ragioni che giustificano perché il piano non necessita di aggiornamento. Entro il

30 giugno 2024 e quindi entro il 1° gennaio 2034 e successivamente ogni 10 anni ciascuno Stato membro presenta alla Commissione l'aggiornamento dell'ultimo piano notificato, salvo se abbia motivato alla Commissione che il piano non necessita aggiornamento (articolo 14).

In data 11 dicembre 2019, la Commissione europea ha pubblicato la comunicazione "**Il Green Deal Europeo**" (COM(2019) 640 final). Il Documento riformula su nuove basi l'impegno della Commissione ad affrontare i problemi legati al clima e all'ambiente ed in tal senso è destinato ad incidere sui target della Strategia europea per l'energia ed il clima, già fissati a livello legislativo nel Clean Energy Package.

Le ambizioni del Green Deal europeo - tra le quali rientrano anche proposte per un'economia blu e per la riduzione di pesticidi chimici e di fertilizzanti antibiotici - comportano un ingente fabbisogno di investimenti. Secondo le stime della Commissione per conseguire gli obiettivi 2030 in materia di clima ed energia serviranno investimenti supplementari dell'ordine di 260 miliardi di euro l'anno, equivalenti a circa l'1,5 % del PIL 2018 a regime.

2.1. L'energia solare in Italia

Secondo la **Strategia Energetica Nazionale** la fonte rinnovabile solare sarà uno dei pilastri su cui si reggerà la transizione energetica del nostro Paese, prevedendo il raggiungimento al 2030 di 70 TWh di energia elettrica da impianti fotovoltaici (+180% rispetto al 2017), ovvero il 39% dell'intera produzione lorda di energia elettrica da fonti rinnovabili (pari a 184 TWh). Questo ambizioso obiettivo, che sarà probabilmente rivisto al rialzo per effetto del nuovo target europeo del 32%, dovrebbe tradursi nella realizzazione di circa 35-40 GW di nuovi impianti e richiederà una crescita delle installazioni fotovoltaiche pari a oltre 3 GW/anno, un cambio di marcia totale rispetto ai ritmi ai quali si è assistito negli ultimi anni. In quest'ottica sarà fondamentale adottare quanto prima nuovi strumenti di policy che da un lato sostengano lo sviluppo di nuovi impianti e dall'altro mantengano in esercizio l'attuale parco impianti garantendone il mantenimento di elevati standard di performance, rivedendo l'attuale quadro normativo e regolatorio, che dovrà svilupparsi in modo tale da permettere il massimo sfruttamento del potenziale oggi disponibile.

Il **21 gennaio 2020**, il Ministero dello sviluppo economico (MISE) ha dato notizia dell'invio alla Commissione europea del testo definitivo del Piano nazionale integrato per l'energia e il clima per gli anni 2021-2030. Il Piano è stato predisposto dal MISE, con il Ministero dell'Ambiente e della tutela del territorio e del mare e il Ministero delle Infrastrutture e dei Trasporti.

Nelle tabelle seguenti – tratte dal testo definitivo del PNIEC inviato alla Commissione - sono illustrati i principali obiettivi del PNIEC al 2030, su rinnovabili, efficienza energetica ed emissioni di gas serra

e le principali misure previste per il raggiungimento degli obiettivi del Piano. Gli obiettivi risultano più ambiziosi di quelli delineati nella SEN 2017.

	Obiettivi 2020		Obiettivi 2030	
	UE	ITALIA	UE	ITALIA (PNIEC)
Energie rinnovabili (FER)				
Quota di energia da FER nei Consumi Finali Lordi di energia	20%	17%	32%	30%
Quota di energia da FER nei Consumi Finali Lordi di energia nei trasporti	10%	10%	14%	22%
Quota di energia da FER nei Consumi Finali Lordi per riscaldamento e raffrescamento			+1,3% annuo (indicativo)	+1,3% annuo (indicativo)
Efficienza energetica				
Riduzione dei consumi di energia primaria rispetto allo scenario PRIMES 2007	-20%	-24%	-32,5% (indicativo)	-43% (indicativo)
Risparmi consumi finali tramite regimi obbligatori efficienza energetica	-1,5% annuo (senza trasp.)	-1,5% annuo (senza trasp.)	-0,8% annuo (con trasporti)	-0,8% annuo (con trasporti)
Emissioni gas serra				
Riduzione dei GHG vs 2005 per tutti gli impianti vincolati dalla normativa ETS	-21%		-43%	
Riduzione dei GHG vs 2005 per tutti i settori non ETS	-10%	-13%	-30%	-33%
Riduzione complessiva dei gas a effetto serra rispetto ai livelli del 1990	-20%		-40%	
Interconnettività elettrica				
Livello di interconnettività elettrica	10%	8%	15%	10% ¹
Capacità di interconnessione elettrica (MW)		9.285		14.375

I principali obiettivi del PNIEC italiano sono:

- una percentuale di energia da FER nei Consumi Finali Lordi di energia pari al 30%, in linea con gli obiettivi previsti per il nostro Paese dalla UE;
- una quota di energia da FER nei Consumi Finali Lordi di energia nei trasporti del 22% a fronte del 14% previsto dalla UE;
- una riduzione dei consumi di energia primaria rispetto allo scenario PRIMES 2007 del 43% a fronte di un obiettivo UE del 32,5%;
- la riduzione dei "gas serra", rispetto al 2005, per tutti i settori non ETS del 33%, obiettivo superiore del 3% rispetto a quello previsto dall'UE.

A livello legislativo interno, è stato poi avviato il recepimento delle Direttive del cd. *Clean Energy package*.

Inoltre, il piano per la ripresa economica **NextGenerationEU** finalizzato a rendere l'Europa più verde, più digitale e più resiliente, insieme al **PNRR** - Piano Nazionale di Ripresa e Resilienza – mirano ad una **rivoluzione verde e transizione ecologica (Missione 2)**.



Missione 2: Rivoluzione verde e transizione ecologica

È volta a realizzare la transizione verde ed ecologica della società e dell'economia per rendere il sistema sostenibile e garantire la sua competitività. Comprende interventi per l'agricoltura sostenibile e per migliorare la capacità di gestione dei rifiuti; programmi di investimento e ricerca per le fonti di energia rinnovabili; investimenti per lo sviluppo delle principali filiere industriali della transizione ecologica e la mobilità sostenibile. Prevede inoltre azioni per l'efficiamento del patrimonio immobiliare pubblico e privato; e iniziative per il contrasto al dissesto idrogeologico, per salvaguardare e promuovere la biodiversità del territorio, e per garantire la sicurezza dell'approvvigionamento e la gestione sostenibile ed efficiente delle risorse idriche.

M2C2: ENERGIA RINNOVABILE, IDROGENO, RETE E MOBILITÀ SOSTENIBILE

OBIETTIVI GENERALI:



M 2C2 - ENERGIA RINNOVABILE, IDROGENO, RETE E MOBILITÀ SOSTENIBILE

- Incremento della quota di energia prodotta da fonti di energia rinnovabile (FER) nel sistema, in linea con gli obiettivi europei e nazionali di decarbonizzazione
- Potenziamento e digitalizzazione delle infrastrutture di rete per accogliere l'aumento di produzione da FER e aumentarne la resilienza a fenomeni climatici estremi
- Promozione della produzione, distribuzione e degli usi finali dell'idrogeno, in linea con le strategie comunitarie e nazionali
- Sviluppo di un trasporto locale più sostenibile, non solo ai fini della decarbonizzazione ma anche come leva di miglioramento complessivo della qualità della vita (riduzione inquinamento dell'aria e acustico, diminuzione congestioni e integrazione di nuovi servizi)
- Sviluppo di una leadership internazionale industriale e di ricerca e sviluppo nelle principali filiere della transizione

La misura di investimento nello specifico prevede: 1) l'implementazione di sistemi ibridi agricoltura-produzione di energia **che non compromettano l'utilizzo dei terreni dedicati all'agricoltura**, (quali quello oggetto del presente progetto in quanto ricadente in area SIN – NO FOOD) ma contribuiscano alla sostenibilità ambientale ed economica delle aziende coinvolte, anche potenzialmente valorizzando i bacini idrici tramite soluzioni galleggianti; 2) il monitoraggio delle realizzazioni e della loro efficacia, con la raccolta dei dati sia sugli impianti fotovoltaici sia su produzione e attività agricola sottostante, al fine di valutare il microclima, il risparmio idrico, il recupero della fertilità del suolo, la resilienza ai cambiamenti climatici e la produttività agricola per i diversi tipi di colture.

2.2. L'energia solare in Puglia

Il 2022 è stato un anno di notevole crescita per il settore fotovoltaico italiano; tutti i principali indicatori mostrano, infatti, valori significativamente più elevati rispetto agli anni precedenti. Al 31 dicembre risultano in esercizio in Italia circa 1.225.000 impianti (+21% rispetto alla fine del 2021), per una potenza complessiva superiore a 25 GW (+11%); la produzione annuale, pari a 28,2 TWh, è aumentata del 12,5% rispetto al 2021.

Nel periodo gennaio-dicembre i dati di numerosità delle nuove installazioni risultano nettamente superiori a quelli degli 8 anni precedenti e si assestano sui valori del 2013, ultimo anno in cui si riscontrano gli effetti del Conto Energia.

La crescita rilevata nel 2022 interessa tutte le classi dimensionali degli impianti, tutte le regioni e le principali città del Paese.

Il 34% della potenza degli impianti è installata a terra, il restante 66% non a terra (su edifici, tetti, coperture, ecc.); la superficie complessivamente occupata dagli impianti a terra è stimabile in circa 15.900 ettari.

Anche l'aumento della produzione annuale rispetto al 2021 interessa tutte le classi dimensionali degli impianti e tutte le regioni.



	2010	2015	2020	2021	2022
Numero	160.963	687.759	935.838	1.016.083	1.224.841
MW	3.592	18.901	21.650	22.594	25.048
GWh	1.906	22.942	24.942	25.039	28.161

Fonte: GSE Dati principali sul settore fotovoltaico italiano al 31 dicembre 2022

NUMERO IMPIANTI INSTALLATI
tra gennaio e dicembre

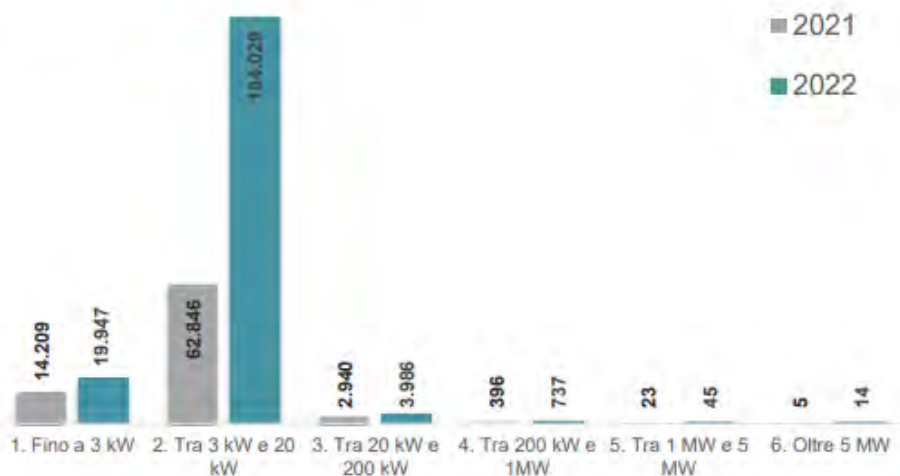

80.419 Impianti
gennaio-dicembre 2021

(+ 128.339 unità)
(+160%)

208.758 Impianti
gennaio-dicembre 2022

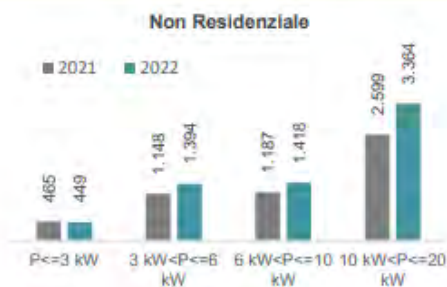

POTENZA INSTALLATA (MW)

tra gennaio e dicembre

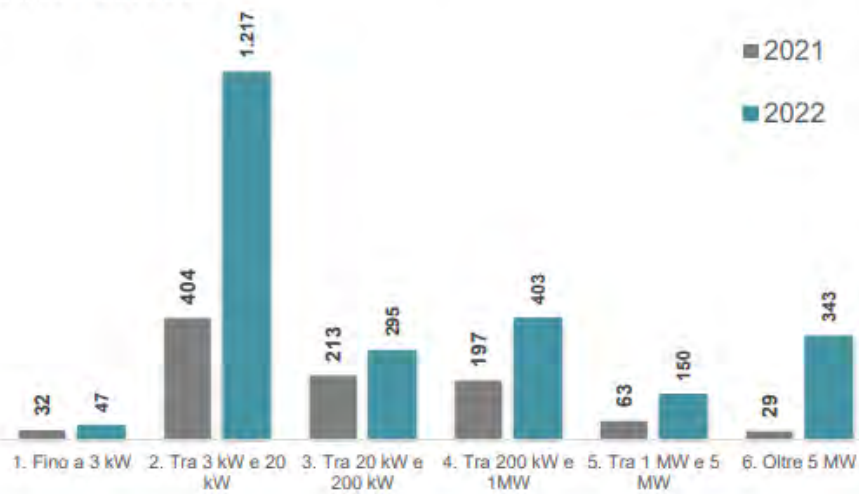

938 MW
gennaio-dicembre 2021

(+ 1.516 MW)
(+162%)

2.454 MW
gennaio-dicembre 2022

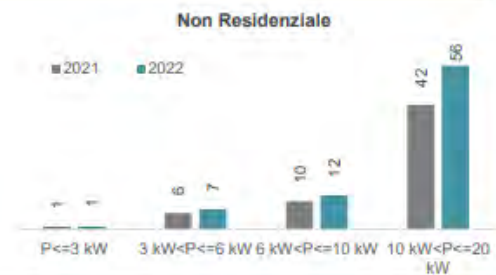
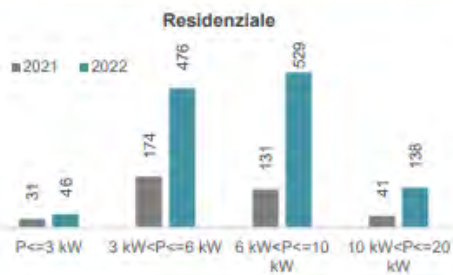

INSTALLATO NEL 2022 NELLE REGIONI

Valori assoluti e variazione percentuale sul 2021

IMPIANTI INSTALLATI TRA GENNAIO E DICEMBRE 2022 (ITALIA: 208.758)

POTENZA INSTALLATA TRA GENNAIO E DICEMBRE 2022 (ITALIA: 2.454 MW)





La Regione Puglia è dotata di uno strumento programmatico, il Piano Energetico Ambientale Regionale (PEAR), adottato con Delibera di G.R. n.827 del 08-06-07, che contiene indirizzi e obiettivi strategici in campo energetico in un orizzonte temporale di dieci anni.

Il PEAR concorre pertanto a costituire il quadro di riferimento per i soggetti pubblici e privati che, in tale campo, hanno assunto ed assumono iniziative nel territorio della Regione Puglia.

Con Deliberazione della Giunta Regionale 28 marzo 2012, n. 602 sono state individuate le modalità operate per l'aggiornamento del Piano Energetico Ambientale Regionale affidando le attività ad una struttura tecnica costituita dai servizi Ecologia, Assetto del Territorio, Energia, Reti ed Infrastrutture materiali per lo sviluppo e Agricoltura.

Con medesima DGR la Giunta Regionale, in qualità di autorità procedente, ha demandato all'Assessorato alla Qualità dell'Ambiente, Servizio Ecologia – Autorità Ambientale, il coordinamento

dei lavori per la redazione del documento di aggiornamento del PEAR e del Rapporto Ambientale finalizzato alla Valutazione Ambientale Strategica.

La revisione del PEAR è stata disposta anche dalla Legge Regionale n. 25 del 24 settembre 2012 che ha disciplinato agli artt. 2 e 3 le modalità per l'adeguamento e l'aggiornamento del Piano e ne ha previsto l'adozione da parte della Giunta Regionale e la successiva approvazione da parte del Consiglio Regionale.

La DGR n. 1181 del 27.05.2015 ha, in ultimo, disposto l'adozione del documento di aggiornamento del Piano nonché avviato le consultazioni della procedura di Valutazione Ambientale Strategica (VAS), ai sensi dell'art. 14 del D.Lgs. 152/2006 e ss.mm.ii.

La programmazione regionale in campo energetico costituisce un elemento strategico per il corretto sviluppo del territorio regionale e richiede un'attenta analisi per la valutazione degli impatti di carattere generale determinabili a seconda dei vari scenari programmatici. La presenza di un importante polo energetico basato sui combustibili tradizionali del carbone e del gasolio, lo sviluppo di iniziative finalizzate alla realizzazione di impianti turbogas, le potenzialità di sviluppo delle fonti energetiche alternative (biomasse) e rinnovabili (eolico e solare termico e fotovoltaico), le opportunità offerte dalla cogenerazione a servizio dei distretti industriali e lo sviluppo della ricerca in materia di nuove fonti energetiche (idrogeno), fanno sì che l'attenta analisi ambientale dei diversi scenari che si possono configurare attorno al tema energetico in Puglia, non risulta ulteriormente rinviabile.

Per far fronte alla richiesta sempre crescente di energia nel rispetto dell'ambiente e nell'ottica di uno sviluppo energetico che sia coscientemente sostenibile non si può evitare di far ricorso all'energia solare. Il primo aspetto da considerare è quello della disponibilità di energia. È noto che l'entità dell'energia solare che ogni giorno arriva sulla Terra è enorme (si può fare riferimento ad una potenza di $1,75 \times 10^{17}$ W) ma, quello che interessa è l'energia o la potenza specifica cioè per unità di superficie captante. Ovviamente la situazione cambia notevolmente quando la radiazione solare arriva al livello del suolo a causa dell'assorbimento atmosferico, in funzione del tipo di atmosfera attraversata e del cammino percorso a seconda della posizione del sole ma resta il fatto che senza un sistema di captazione di tale energia (quali i pannelli fotovoltaici), essa andrebbe persa.

2.3. L'idrogeno in Puglia

Come riportato nella L.R. 34/2019 La Regione Puglia sostiene e promuove la produzione di energia elettrica da fonte rinnovabile riconosce l'idrogeno come sistema di accumulo, vettore energetico e combustibile alternativo alle fonti fossili e ne favorisce la sua produzione mediante l'impiego di energia elettrica prodotta da fonte rinnovabile per favorire un uso più efficiente dell'energia prodotta.

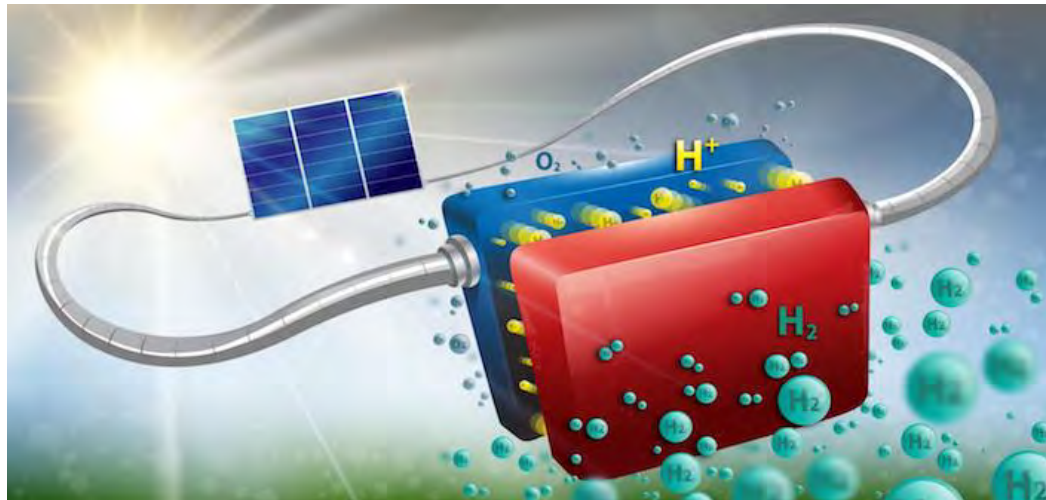

La Regione si propone di:

- a) favorire la produzione di idrogeno mediante l'energia elettrica prodotta da fonti rinnovabili, anche al fine di contribuire al bilanciamento delle reti di distribuzione e trasmissione;
- b) promuovere la diffusione e l'implementazione di impianti cogenerativi alimentati a idrogeno per la produzione di energia elettrica e calore per alimentare reti di teleriscaldamento ed edifici, pubblici e privati, nonché di impianti per la produzione di metano tramite la reazione fra idrogeno prodotto da energia da fonti rinnovabili e anidride carbonica;
- c) promuovere nel territorio regionale la diffusione di una rete distributiva di idrogeno prodotto da energia da fonti rinnovabili per autotrazione;
- d) contribuire alla creazione di domanda di idrogeno attraverso l'incentivazione al rinnovamento del parco autoveicoli con mezzi alimentati a idrogeno, una specifica politica della committenza pubblica volta all'utilizzo dell'idrogeno e delle celle a combustibile in applicazioni stazionarie e di mobilità, l'implementazione della mobilità sostenibile attraverso la promozione del car sharing con l'utilizzo di autoveicoli alimentati a idrogeno;
- e) sostenere l'insediamento di attività produttive sul territorio regionale che possano implementare tecnologie basate sul ciclo dell'idrogeno anche per la produzione di combustibili e carburanti rinnovabili;
- f) favorire la costituzione di poli energetici per la ricerca, la produzione, la diffusione e il trasferimento tecnologico alle realtà produttive delle tecniche basate sulla produzione e sull'utilizzo dell'idrogeno, sostenendo anche progetti pilota finalizzati allo sviluppo di una filiera dell'idrogeno prodotto da energia da fonte rinnovabile;

- g) promuovere e sostenere forme di aggregazione tra produttori di energia elettrica da fonte rinnovabile, distributori di energia, produttori di idrogeno, università ed enti di ricerca al fine di sostenere l'insediamento di attività produttive per lo sviluppo e l'implementazione di tecnologie legate al ciclo dell'idrogeno;
- h) favorire lo sviluppo di relazioni, forme di cooperazione e partenariato con le istituzioni comunitarie e nazionali, le altre regioni e i paesi transfrontalieri, per la definizione e l'attuazione di politiche, strategie e azioni comuni destinate a incentivare una economia dell'idrogeno prodotto da energia da fonte rinnovabile e implementarne i progetti attraverso forme di gestione condivise;
- i) sostenere forme di aggregazione di cittadini, imprese ed enti locali per l'acquisto di energia elettrica da fonte rinnovabile prodotta nel territorio della regione, nonché per la generazione, lo stoccaggio e la vendita dell'energia elettrica da fonte rinnovabile.

Per il raggiungimento degli obiettivi la Regione istituisce un Osservatorio regionale sull'idrogeno ed approva periodicamente un Piano regionale triennale dell'idrogeno (PRI).

La Giunta regionale con Deliberazione della Giunta Regionale 6 aprile 2021, n. 547 ha approvato ad aprile 2021 l'atto di indirizzo attraverso il quale la Regione Puglia si candida alla localizzazione del "Centro Nazionale di Alta Tecnologia per l'Idrogeno", come previsto dal Piano Nazionale per la Ripresa e la Resilienza (PNRR).

Nella stessa delibera, la Giunta esprime parere favorevole sia sull'istituzione di un gruppo di lavoro interdipartimentale, coordinato dal Direttore del Dipartimento Sviluppo Economico, a cui affidare l'elaborazione del Piano Regionale dell'Idrogeno (PRI), sia sull'istruttoria per l'istituzione dell'Osservatorio Regionale sull'Idrogeno secondo le modalità e con le competenze definite dalla Legge Regionale 23 luglio 2019, n. 34.

Questa delibera darà il giusto impulso in maniera strutturale al percorso che porterà la Puglia ad un ruolo primario nello sviluppo dell'utilizzo dell'idrogeno come vettore principale nel processo di decarbonizzazione avviato nell'ambito delle attuali politiche ambientali ed energetiche.

2.4. Stima della produzione annua dell'impianto

La valutazione relativa alla produzione di energia elettrica dell'impianto fotovoltaico è effettuata sulla base dei dati climatici della zona, della configurazione di impianto descritta nella relazione specialistica e delle caratteristiche tecniche dei vari componenti. Nella seguente sono riportati i dati di produzione stimati su base annua dell'impianto a realizzarsi:

Non sono stati considerati:

- interruzioni di servizio,
- perdite di efficienza dovute all'invecchiamento,
- perdite di trasformazione MT/AT.

	Produzione [kWh/anno]
Produzione 1 kWp	1.433,47
Totale impianto da 68,00 MWp	97.475.960,00

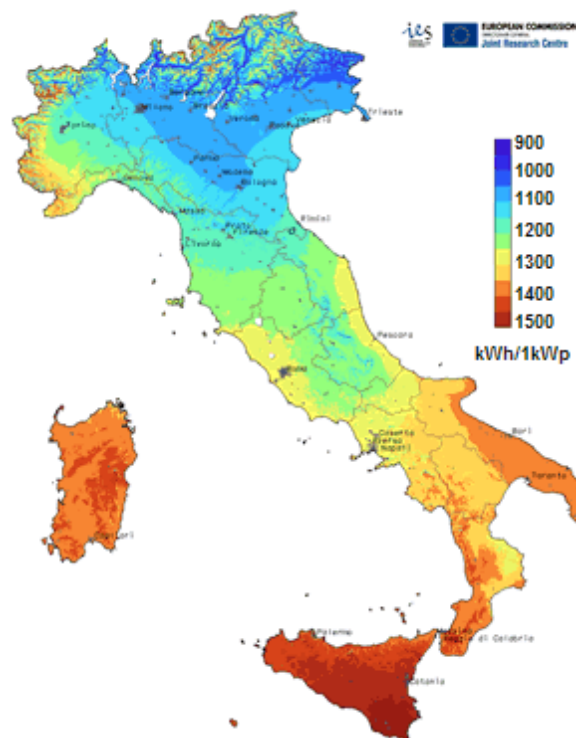

L'installazione dell'impianto fotovoltaico permette di ridurre le emissioni di anidride carbonica per la produzione di elettricità; considerando un valore caratteristico della produzione termoelettrica italiana (fonte ISPRA) pari a circa 466 grammi di CO₂ emessa per ogni kWh prodotto (tecnologia anno 2016), si può stimare il quantitativo di emissioni evitate:



➤ Emissioni di CO₂ evitate in un anno: **45.423,8** ton

2.5. Vantaggi ambientali

Gli impianti fotovoltaici riducono la domanda di energia da altre fonti tradizionali contribuendo alla riduzione dell'inquinamento atmosferico (emissioni di anidride carbonica generate altrimenti dalle centrali termoelettriche). L'emissione di anidride carbonica "evitata" ogni anno è facilmente calcolabile. È sufficiente moltiplicare il valore di energia elettrica prodotta dall'impianto fotovoltaico per il fattore del mix elettrico italiano (0,466 Kg CO₂/kWhel).

Es. 1000 kWhel/kWp x 0,466 Kg = 466 Kg CO₂

Moltiplicando poi l'anidride carbonica "evitata" ogni anno per l'intera vita dell'impianto fotovoltaico, ovvero per 30 anni, si ottiene il vantaggio sociale complessivo.

Se la produzione di energia da fonte fotovoltaica presenta un impatto sull'ambiente molto basso e che è limitato agli aspetti di occupazione del territorio o di impatto visivo, la fase di produzione dei pannelli fotovoltaici comporta un certo consumo energetico e l'uso di prodotti chimici. Va considerato però che la maggior parte delle aziende produttrici di componenti fotovoltaici è certificata ISO14000, quindi impegnata a recuperare e riciclare tutti i propri effluenti e residui industriali sotto un attento controllo. Nella fase di dismissione dell'impianto, i materiali di base quali l'alluminio, il silicio o il vetro, possono essere riciclati e riutilizzati sotto altre fonti.

Per quanto riguarda il consumo energetico necessario alla produzione di pannelli, quello che viene chiamato energy pay-back time, ovvero il tempo richiesto dall'impianto per produrre altrettanta energia di quanta ne sia necessaria durante le fasi della loro produzione industriale, è sceso drasticamente negli ultimi anni ed è pari attualmente a circa 3 anni. Questo significa che, considerando una vita utile dei pannelli fotovoltaici di circa 30 anni, per i rimanenti 27 anni l'impianto produrrà energia pulita.

2.6. Vantaggi socioeconomici

I vantaggi del fotovoltaico sono evidenti: i moderni impianti offrono grosse possibilità tecnologiche ed industriali per l'Italia. I vantaggi principali di questa tecnologia sono:

- il fotovoltaico è un affare sicuro e senza rischi. Gli investimenti e le rese sono chiari e calcolabili a lungo termine;
- la facilità di installazione dei sistemi fotovoltaici e l'interdisciplinarietà delle competenze necessarie alla messa in opera di un impianto rendono questo campo di applicazione un mercato con interessanti prospettive di sviluppo. Il risultato è quello di ottenere il consolidamento del settore e la creazione di nuovi posti di lavoro;
- la tecnologia solare è molto richiesta e beneficia di un vasto consenso sociale. Nessun'altra tecnologia dispone al momento di una tale popolarità;

- la tecnologia solare ha strutture con dimensioni ridotte che necessitano di fondazioni non molto profonde e pertanto tali impianti presentano elevata facilità di dismissione.

Tra i vantaggi legati allo sviluppo del fotovoltaico troviamo senza dubbio grandi ricadute positive in ambito occupazionale attraverso la definizione di una strategia trasversale per innovare il settore industriale e quello edilizio nonché il tessuto delle piccole e medie imprese italiane. Guardando oltre i nostri confini è possibile trovare 240mila occupati in Germania nelle fonti rinnovabili; la prospettiva italiana è che ci siano 67.200 occupati nell'eolico (secondo le stime dell'Anev al 2022) qualora si installassero 19.300 MW di impianti eolici. Riguardo al solare fotovoltaico nel 2021 il settore ha impiegato 466.000 persone nell'Unione Europea, con un aumento di oltre il 30%, rispetto alle 358.000 del 2020.

A questi vantaggi, mediante la realizzazione di un impianto **fotovoltaico** si aggiungono anche numerosi vantaggi sia per gli operatori agricoli sia per quelli energetici.

➤ **Per gli operatori agricoli:**

- il reperimento delle risorse finanziarie necessarie al rinnovo ed eventuali ampliamenti delle proprie attività;
- la possibilità di moltiplicare per un fattore 6/9 il reddito agricolo;
- la possibilità di disporre di un partner solido e di lungo periodo per mettersi al riparo da brusche mutazioni climatiche;
- la possibilità di sviluppare nuove competenze professionali e nuovi servizi al partner energetico (magazzini ricambi locali, taglio erba, lavaggio moduli, presenza sul posto e guardiania, ecc.).

➤ **Per gli operatori energetici:**

- la possibilità di realizzare importanti investimenti nel settore di interesse anche su campi agricoli;
- l'acquisizione, attraverso una nuova tipologia di accordi con l'impresa agricola partner, di diritti di superficie a costi contenuti e concordati;
- la realizzazione di effetti di mitigazione dell'impatto sul territorio attraverso sistemi agricoli produttivi e non solo di "mitigazione paesaggistica";
- la riduzione dei costi di manutenzione attraverso l'affidamento di una parte delle attività necessarie;
- la possibilità di un rapporto con le autorità locali che tenga conto delle necessità del territorio anche attraverso la qualificazione professionale delle nuove figure necessarie per coprire l'offerta di posti di lavoro non "effimera" e di lunga durata.

2.7. Quadro normativo nazionale

- **Legge 21 aprile 2023, n.41** “Conversione in legge, con modificazioni, del decreto-legge 24 febbraio 2023, n. 13, recante disposizioni urgenti per l'attuazione del Piano nazionale di ripresa e resilienza (PNRR) e del Piano nazionale degli investimenti complementari al PNRR (PNC), nonché' per l'attuazione delle politiche di coesione e della politica agricola comune. Disposizioni concernenti l'esercizio di deleghe legislative”;
- **Decreto-Legge 24 febbraio 2023, n.13** “Disposizioni urgenti per l’attuazione del Piano nazionale di ripresa e resilienza (PNRR) e del Piano nazionale degli investimenti complementari al PNRR (PNC), nonché per l’attuazione delle politiche di coesione e della politica agricola comune”;
- **Legge 15 luglio 2022, n. 91** “Conversione in legge del DI 50/2022 ("Decreto Aiuti") - Misure in materia di Via, rifiuti, energie rinnovabili, efficienza energetica, appalti”;
- **Legge 20 maggio 2022 n.51** “Conversione in legge, con modificazioni, del decreto-legge 21 marzo 2022, n. 21, recante misure urgenti per contrastare gli effetti economici e umanitari della crisi ucraina”;
- **Decreto-Legge 17 maggio 2022, n.50** “Misure urgenti in materia di politiche energetiche nazionali, produttività delle imprese e attrazione degli investimenti, nonché in materia di politiche sociali e di crisi ucraina”;
- **Decreto Legislativo 8 novembre 2021, n.199** “Attuazione della direttiva (UE) 2018/2001 del Parlamento europeo e del Consiglio, dell'11 dicembre 2018, sulla promozione dell'uso dell'energia da fonti rinnovabili”;
- **Legge 29 luglio 2021, n. 108** – “Conversione in legge, con modificazioni, del decreto-legge 31 maggio 2021, n. 77, recante governance del Piano nazionale di ripresa e resilienza e prime misure di rafforzamento delle strutture amministrative e di accelerazione e snellimento delle procedure.”
- **Decreto legislativo 152/06, art. 27**, Procedimento Unico Ambientale e s.m.i.
- **Decreto legislativo 18 aprile 2016, n. 50** Codice dei contratti pubblici - (G.U. n. 91 del 19 aprile 2016);
- **D.P.R. 5 ottobre 2010, n. 207** - Regolamento di esecuzione ed attuazione del decreto legislativo 12 aprile 2006, n. 163, recante «Codice dei contratti pubblici relativi a lavori, servizi e forniture in attuazione delle direttive 2004/17/CE e 2004/18/CE» - (G.U. n. 288 del 10 dicembre 2010);

- **Ministero dello sviluppo economico - D.M. 10-9-2010** - Linee guida per l'autorizzazione degli impianti alimentati da fonti rinnovabili. Pubblicato nella Gazz. Uff. 18 settembre 2010, n. 219.
- **Decreto legislativo 29 dicembre 2003, n. 387** – “Attuazione della direttiva 2001/77/Ce relativa alla promozione dell'energia elettrica prodotta da fonti energetiche nel mercato dell'elettricità”.

2.8. Normativa regionale di riferimento

- **LEGGE REGIONALE 7 NOVEMBRE 2022, n. 26:** Organizzazione e modalità di esercizio delle funzioni amministrative in materia di valutazioni e autorizzazioni ambientali.
- **LEGGE REGIONALE 23 LUGLIO 2019, N. 34:** Norme in materia di promozione dell'utilizzo di idrogeno e disposizioni concernenti il rinnovo degli impianti esistenti di produzione di energia elettrica da fonte eolica e per conversione fotovoltaica della fonte solare e disposizioni urgenti in materia di edilizia.
- **13/08/2018** - Pubblicata sul BUR della Regione Puglia la **Legge regionale n. 44 del 13 agosto 2018:** "Assestamento e variazione al bilancio di previsione per l'esercizio finanziario 2018 e pluriennale 2018-2020", con la quale, grazie agli artt. 18 e 19, vengono effettuate ulteriori modifiche ed integrazioni alla Legge regionale n. 25 del 2012 per quanto riguarda gli iter autorizzativi degli impianti di produzione di energia elettrica alimentati da fonti rinnovabili.
- **19/07/2018** - Pubblicata sul BUR della Regione Puglia la **Legge regionale n. 38 del 16 luglio 2018:** "Modifiche e integrazioni alla legge regionale 24 settembre 2012, n. 25 (Regolazione dell'uso dell'energia da fonti rinnovabili)". La legge effettua modifiche e integrazioni alla L.R. 25/2012, per quanto riguarda la conferenza di servizi e per i procedimenti autorizzativi degli impianti alimentati da fonti rinnovabili e cogenerativi. Come previsto dal Dlgs 222/2016 viene eliminata la procedura abilitativa semplificata (PAS) e sostituita dalla Segnalazione Certificata di Inizio Attività (SCIA), per gli impianti a fonti rinnovabili aventi potenza inferiore alle soglie oltre le quali è richiesto il PAUR. Per gli impianti di taglia inferiore e con determinate caratteristiche, come previsto dalle Linee guida nazionali (Decreto 10/09/2010), continua ad applicarsi la semplice comunicazione al Comune. La legge, inoltre, disciplina nel dettaglio il procedimento Autorizzativo Unico anche per la costruzione e l'esercizio di impianti di cogenerazione di potenza termica inferiore ai 300 MW.
- **08/08/2017** - Pubblicata sul BUR della Regione Puglia la **Legge regionale n. 34 del 7 agosto 2017:** "Modifiche all'articolo 5 della legge regionale 24 settembre 2012, n. 25 (Regolazione dell'uso dell'energia da fonti rinnovabili)".

- **10/11/2016** - Pubblicata sul BUR della Regione Puglia la **Determinazione del Dirigente Sezione Infrastrutture Energetiche e Digitali 24 ottobre 2016, n. 49**: Autorizzazione Unica ai sensi del D.lgs. n. 387/2003 relativa alla costruzione ed all'esercizio di impianti per la produzione di energia elettrica da fonti energetiche rinnovabili. Applicazione D.M. del 23.06.2016. Tale norma dispone che le Autorizzazioni Uniche debbano prevedere una durata pari a 20 anni a partire dalla data di entrata in esercizio commerciale dell'impianto, come previsto dal D.M. del 23.06.2016.
- **15/04/2014** - Pubblicata sul BUR della Regione Puglia la **Delibera della Giunta Regionale n. 581 del 02/04/2014**: "Analisi di scenario della produzione di energia da Fonti Energetiche Rinnovabili sul territorio regionale. Criticità di sistema e iniziative conseguenti";
- **30/11/2012** - Pubblicato sul BUR della Regione Puglia il **Regolamento Regionale 30 novembre 2012, n. 29**: "Modifiche urgenti, ai sensi dell'art. 44 comma 3 dello Statuto della Regione Puglia (L.R. 12 maggio 2004, n. 7), del Regolamento Regionale 30 dicembre 2010, n. 24 "Regolamento attuativo del Decreto del Ministero dello Sviluppo del 10 settembre 2010 Linee Guida per l'autorizzazione degli impianti alimentati da fonti rinnovabili, recante la individuazione di aree e siti non idonei alla installazione di specifiche tipologie di impianti alimentati da fonti rinnovabili nel territorio della Regione Puglia.";
- **25/09/2012** - Pubblicata sul BUR della Regione Puglia la **Legge Regionale n. 25 del 24 settembre 2012**: "**Regolazione dell'uso dell'energia da fonti rinnovabili**". La presente legge dà attuazione alla Direttiva Europea del 23 aprile 2009, n. 2009/28/CE. Prevede che entro sei mesi dalla data di entrata in vigore della presente legge la Regione Puglia adegua e aggiorna il Piano energetico ambientale regionale (PEAR) e apporta al regolamento regionale 30 dicembre 2010, n. 24 (Regolamento attuativo del decreto del Ministero per lo Sviluppo Economico 10 settembre 2010 "Linee Guida per l'autorizzazione degli impianti alimentati da fonti rinnovabili"), le modifiche e integrazioni eventualmente necessarie al fine di coniugare le previsioni di detto regolamento con i contenuti del PEAR. A decorrere dalla data di entrata in vigore della presente legge, vengono aumentati i limiti indicati nella tabella A allegata al d.lgs. 387/2003 per l'applicazione della PAS. La Regione approverà entro 31/12/2012 un piano straordinario per la promozione e lo sviluppo delle energie da fonti rinnovabili, anche ai fini dell'utilizzo delle risorse finanziarie dei fondi strutturali per il periodo di programmazione 2007/2013;
- **28/03/2012** - **Deliberazione della Giunta Regionale 28 marzo 2012 n. 602**: Individuazione delle modalità operate per l'aggiornamento del Piano Energetico Ambientale Regionale (PEAR) e avvio della procedura di Valutazione Ambientale Strategica (VAS);

- **30/12/2010 - DELIBERAZIONE DELLA GIUNTA REGIONALE 30 dicembre 2010, n. 3029:** Approvazione della Disciplina del procedimento unico di autorizzazione alla realizzazione ed all'esercizio di impianti di produzione di energia elettrica.
- **31/12/2010** - Pubblicato sul BUR della Regione Puglia il **Regolamento attuativo del Decreto del Ministero per lo Sviluppo Economico del 10 settembre 2010**, "Linee Guida per l'autorizzazione degli impianti alimentati da fonti rinnovabili", recante la individuazione di aree e siti non idonei alla installazione di specifiche tipologie di impianti alimentati da fonti rinnovabili nel territorio della Regione Puglia";
- **DELIBERAZIONE DELLA GIUNTA REGIONALE della Puglia 26 ottobre 2010, n. 2259:** Procedimento di autorizzazione unica alla realizzazione ed all'esercizio di impianti di produzione di energia elettrica da fonti rinnovabili. Oneri istruttori. Integrazioni alla DGR n. 35/2007;
- **DELIBERAZIONE DELLA GIUNTA REGIONALE della Puglia 23 gennaio 2007, n. 35:** Procedimento per il rilascio dell'Autorizzazione unica ai sensi del Decreto Legislativo 29 dicembre 2003, n. 387 e per l'adozione del provvedimento finale di autorizzazione relativa ad impianti alimentati da fonti rinnovabili e delle opere agli stessi connesse, nonché delle infrastrutture indispensabili alla costruzione e all'esercizio;
- **LEGGE REGIONALE 23 LUGLIO 2019, N. 34:** Norme in materia di promozione dell'utilizzo di idrogeno e disposizioni concernenti il rinnovo degli impianti esistenti di produzione di energia elettrica da fonte eolica e per conversione fotovoltaica della fonte solare e disposizioni urgenti in materia di edilizia.

3. IL PROGETTO

3.1. Descrizione del sito

Il futuro impianto fotovoltaico sarà ubicato in un contesto pianeggiante a sud-est del Comune di Brindisi (BR) in un terreno ricadente nella zona “produttiva industriale ASI” e in parte nella zona F1 “Attrezzatura urbana” così come definita dal piano regolatore vigente. L’impianto sorge nei pressi dell’area “Parco delle Saline di Punta della Contessa”. Inoltre, la superficie di progetto ricade nel perimetro SIN (Siti contaminati di Interesse Nazionale) ovvero in un’area perimetrata in cui la quantità e la pericolosità degli inquinanti presenti rende elevato l’impatto sull’ambiente in termini di rischio sanitario ed ecologico.

L’area di progetto è catastalmente individuata:

- Superficie di impianto:
 - **Foglio 87** p.lle 181, 88, 109, 3, 87, 111, 156, 117, 118, 162, 176, 6, 8, 28, 45, 47, 54, 55, 56, 60, 61, 66, 67, 77, 89, 90, 91, 98, 108, 116, 124, 143, 145, 154, 155, 170, 184, 185, 252, 253, 107, 112, 130, 131, 141, 26, 59, 63, 64, 83, 92, 160, 336, 338, 340, 342, 344, 43, 94, 113, 148, 233, 174, 182, 325, 166, 167, 168, 169, 68, 69, 95, 175;
 - **Foglio 117** p.lle 9, 52, 77, 78, 127, 129.
- Stazione di elevazione: **Foglio 107** p.lle 67, 188
- Stazione smistamento Terna e raccordo in entra-esce: **Foglio 107** p.lle 596, 347

L’impianto è facilmente raggiungibile dal Comune di Brindisi, attraverso la Strada Provinciale 88. La superficie lorda dell’area di intervento è di ha 86 circa. L’area oggetto di realizzazione del parco fotovoltaico si trova ad un’altitudine media di m 12 s.l.m. e le coordinate geografiche, nel sistema WGS84 sono nell’intorno delle seguenti coordinate:

- latitudine: 40°36'53.02"N
- longitudine: 17°59'18.19"E

L’impianto è costituito da 4 lotti, così come rappresentati dall’elaborato grafico AR05” Layout impianto”. L’area è caratterizzata da terreni attualmente incolti destinati ad attività produttive.



Impianto completo su ortofoto



Impianto su ortofoto



Opere di connessione su ortofoto

Si prevede inoltre, all'interno del lotto 2, la destinazione di un'area dedicata all'installazione di un edificio da adibire a centrale di produzione di idrogeno di complessivi 10 MW. L'idrogeno sarà prodotto dall'acqua derivante dalla condensazione dell'aria attraverso appositi dispositivi che saranno illustrati in seguito.



Viabilità di accesso all'impianto

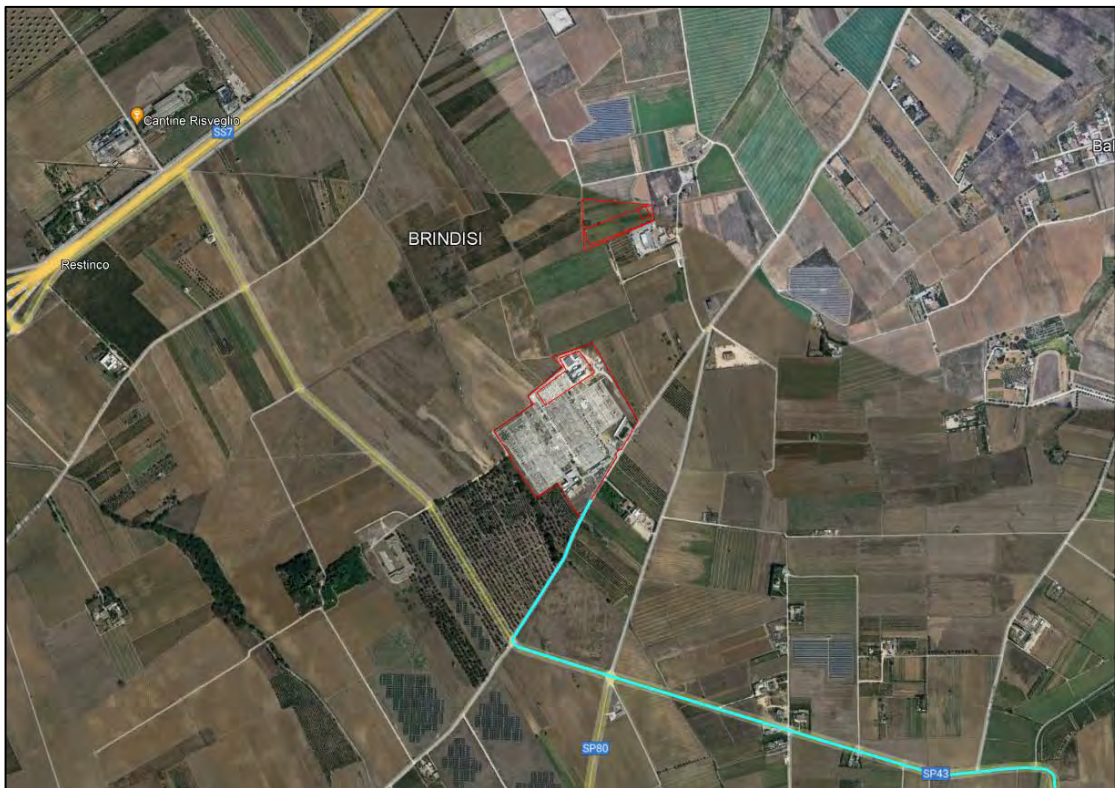

Viabilità di accesso alle opere di connessione

3.2. Descrizione dell'accesso al sito

I tratti di viabilità considerati nel presente paragrafo sono quelli necessari al raggiungimento del sito in cui verrà realizzato l'impianto fotovoltaico "CONTESSA". Il sito di progetto è raggiungibile percorrendo strade nazionali, regionali, provinciali e comunali ed ha accesso diretto attraverso la Strada Provinciale n°88 a sud del comune di Brindisi.

La stazione utente sarà invece raggiungibile tramite la SP80, collegata alla strada statale SS7.

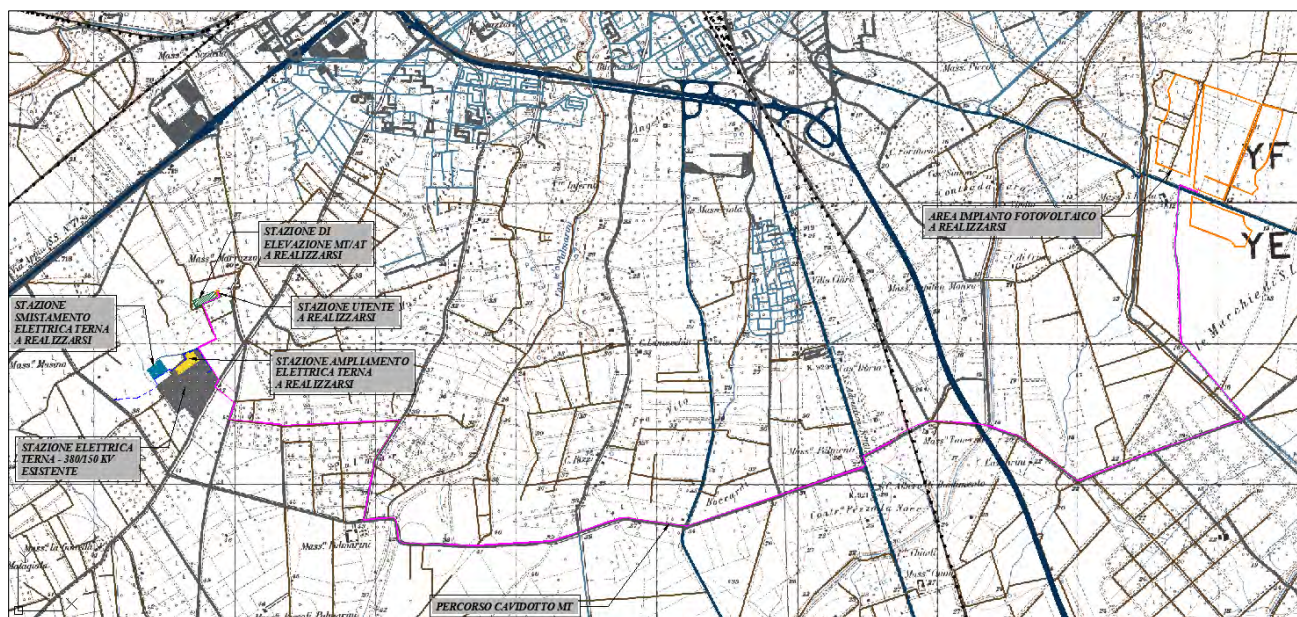

Inquadramento opere in progetto rispetto alla viabilità

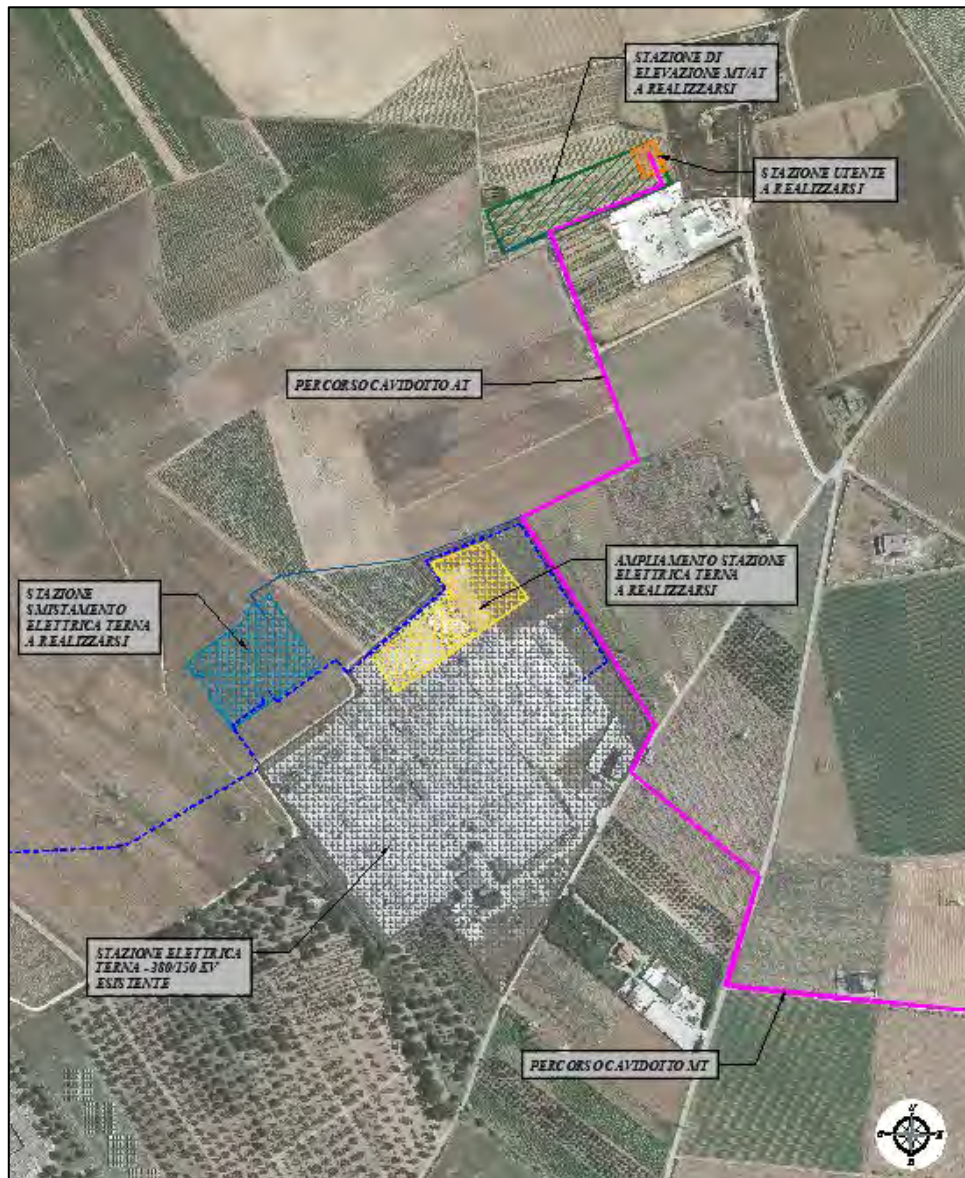

Opere di connessione su ortofoto

3.3. Analisi dei vincoli

Per la scelta del sito da destinare alla realizzazione dell'impianto si è effettuata preliminarmente un'analisi vincolistica utilizzando come supporto le cartografie disponibili sul Portale Cartografico della Regione Puglia, nonché consultando il PPTR (Piano Paesaggistico Territoriale Regionale) e il Piano Regolatore Generale del Comune di Brindisi.

I Piani e le Perimetrazioni che sono stati esaminati sono i seguenti:

- PPTR (Piano Paesaggistico Territoriale Regionale)
- Parchi Nazionali
- Aree Naturali Protette
- Riserve Naturali Statali

- Parchi e Riserve Naturali Regionali
- Rete Natura 2000 costituita, ai sensi della Direttiva "Habitat", dai Siti d'Importanza Comunitaria (SIC) e dalle Zone di Protezione Speciale (ZPS) prevista dalla Direttiva "Uccelli"
- Important Bird Areas (IBA)
- Aree umide di RAMSAR
- Ulivi monumentali ai sensi dell'art. 5 della Legge Regionale 14/2007
- Aree a pericolosità idraulica (Autorità di Bacino)
- Aree a pericolosità da frana (Autorità di Bacino)
- Aree a rischio (Autorità di Bacino)
- Vincoli idrogeologici
- Vincoli e segnalazioni architettonico-archeologiche (VIR)
- Piano di tutela delle Acque.

Rinviososi, per ulteriori approfondimenti a quanto ampiamente illustrato nell'elaborato RE06 "*Studio di Impatto Ambientale*", è sin dora d'obbligo precisare che dall'analisi effettuata, come riportato negli stralci cartografici dell'elaborato grafico AR04 "*Carta della Pianificazione e Tutela-R1*", non sono emerse incompatibilità del progetto con gli interessi alla "*tutela dell'ambiente, del paesaggio, del patrimonio storico artistico, delle tradizioni agroalimentari locali, della biodiversità e del paesaggio rurale*" che, ad una valutazione condotta in concreto, possono, essi soli, rendere inidonea un'area ad ospitarlo (Corte Costituzionale sentenza 5.6.2020, n. 106).

3.4. Scheda identificativa dell'impianto

Impianto Fotovoltaico CONTESSA	
Comune	BRINDISI (BR) – campo fotovoltaico e cavidotto BRINDISI (BR) – cavidotto e stazioni elettriche
Identificativi Catastali	<p>Campo pv: Catasto Terreni</p> <ul style="list-style-type: none"> • Foglio 87 p.lle 181, 88, 109, 3, 87, 111, 156, 117, 118, 162, 176, 6, 8, 28, 45, 47, 54, 55, 56, 60, 61, 66, 67, 77, 89, 90, 91, 98, 108, 116, 124, 143, 145, 154, 155, 170, 184, 185, 252, 253, 107, 112, 130, 131, 141, 26, 59, 63, 64, 83, 92, 160, 336, 338, 340, 342, 344, 43, 94, 113, 148, 233, 174, 182, 325, 166, 167, 168, 169, 68, 69, 95, 175;

- **Foglio 117** p.lle 9, 52, 77, 78, 127, 129.

Stazioni elettriche: Catasto terreni

Stazione utente: Foglio 107 p.lle 67, 188

Stazione smistamento Terna: Foglio 107 p.lle 596, 347

Coordinate geografiche impianto	latitudine: 40°36'53.02" Nord longitudine: 17°59'18.19" Est
Potenza Modulo PV	620 W – bifacciali
n° moduli PV	109.680 moduli
Potenza in DC	68 MW
Tipologia strutture	Strutture fisse
Lunghezza cavidotto di connessione	Cavidotto MT di connessione 12.095,00 m
Punto di connessione	SE Terna “Brindisi Pignicelle”

3.5. Descrizione generale

Al fine di massimizzare la produzione di energia annuale, compatibilmente con le aree a disposizione, si è adottato come criterio di scelta prioritario quello di suddividere l'impianto in 20 sottocampi, di cui 16 con potenze da 3,125 MW e 4 da 2,5 MW e di trasformare l'energia elettrica da bassa tensione a media tensione in ogni singolo trasformatore previsto per ogni sottocampo.

La conversione da corrente continua in corrente alternata è effettuata, mediante l'inverter trifase collegato direttamente al trasformatore per ciascun sottocampo. Inoltre, al fine di incrementare ulteriormente la producibilità dell'impianto, verranno impiegati moduli fotovoltaici **bifacciali** che producono elettricità da entrambi i lati del modulo ed il loro rendimento energetico totale è pari alla somma della produzione della parte anteriore e posteriore.

Tramite questa tecnologia è possibile ottimizzare e massimizzare il rapporto tra superficie occupata e producibilità del generatore fotovoltaico.

Le parti che compongono il sistema fotovoltaico sono:

- generatore fotovoltaico
- strutture fisse
- cavi, cavidotti,
- quadri di parallelo in cc,

- gruppo di conversione cc/ca
- trasformatori MT/bt
- cabine di raccolta MT
- trasformatori AT/mt

Il generatore fotovoltaico sarà costituito da un totale di 4.570 stringhe da 24 moduli, per un totale di 103.704 moduli fotovoltaici, pari ad una potenza di 620 Wp cadauno per una potenza totale complessiva installata di 68,001 MWp.

Da un punto di vista elettrico il sistema fotovoltaico è stato suddiviso in 20 sottocampi indipendenti. Si è prevista una sola cabina di raccolta a cui faranno capo le cabine 1.x, 2.x, 3.x e 4.x e che risulta connessa alla stazione di consegna dove avviene la trasformazione dell'energia in AT per poi fornire il collegamento alla rete del TSO.

I sottocampi sono costituiti ciascuno da 21 quadri di parallelo (QP) sia nel caso dell'inverter da 2,500 MW che nel caso degli inverter da 3,125 MW. Questi saranno composti da stringhe fotovoltaiche collegate in parallelo all'interno del quadro stesso e dotate di sezionatori, in modo da essere singolarmente sezionabili, di un fusibile e di uno scaricatore di sovratensione.

Le uscite delle stringhe, collegate in parallelo nei quadri, vengono portate all'ingresso dell'inverter. I campi presentano inverter da 2,500 kVA e 3,125 kVA con uscita, rispettivamente a 550V o 600V, che risulta collegata, mediante tutte le necessarie protezioni previste dalla normativa, al rispettivo trasformatore MT/bt alloggiato in adiacenza, su un'unica piazzola, all'inverter con uscita a 30 kV. La tensione in continua verrà così convertita in alternata trifase ed elevata.

La rete MT prevede 4 feeder che collegheranno la cabina di raccolta dei campi 1.x, 2.x, 3.x e 4.x alla cabina di raccolta generale. Tutti i sottocampi presentano cabine MT/BT collegate in entra-esci. Ciascun feeder farà capo ad un modulo del quadro MT in cabina di campo.

Tutta la distribuzione, BT e MT, avviene tramite cavidotto interrato all'interno dell'impianto. Dalla cabina di raccolta parte una linea in MT a 30kV che arriva alla stazione di trasformazione MT/AT nei pressi della Stazione elettrica di Terna a 150kV.

3.6. Connessione alla rete elettrica

A circa 7,5 km in direzione ovest dal sito oggetto d'intervento verrà ubicato il futuro ampliamento della Stazione Elettrica "Pignicelle" di proprietà di TERNA SpA in agro di Brindisi. Dalla Cabina di Consegna ubicata all'interno dell'impianto partirà una linea in MT che si conetterà alla Stazione di Utenza MT/AT vicina alla SE, e condivisa da più produttori, per poi trasferire l'energia allo stallo riservatoci nella SE.

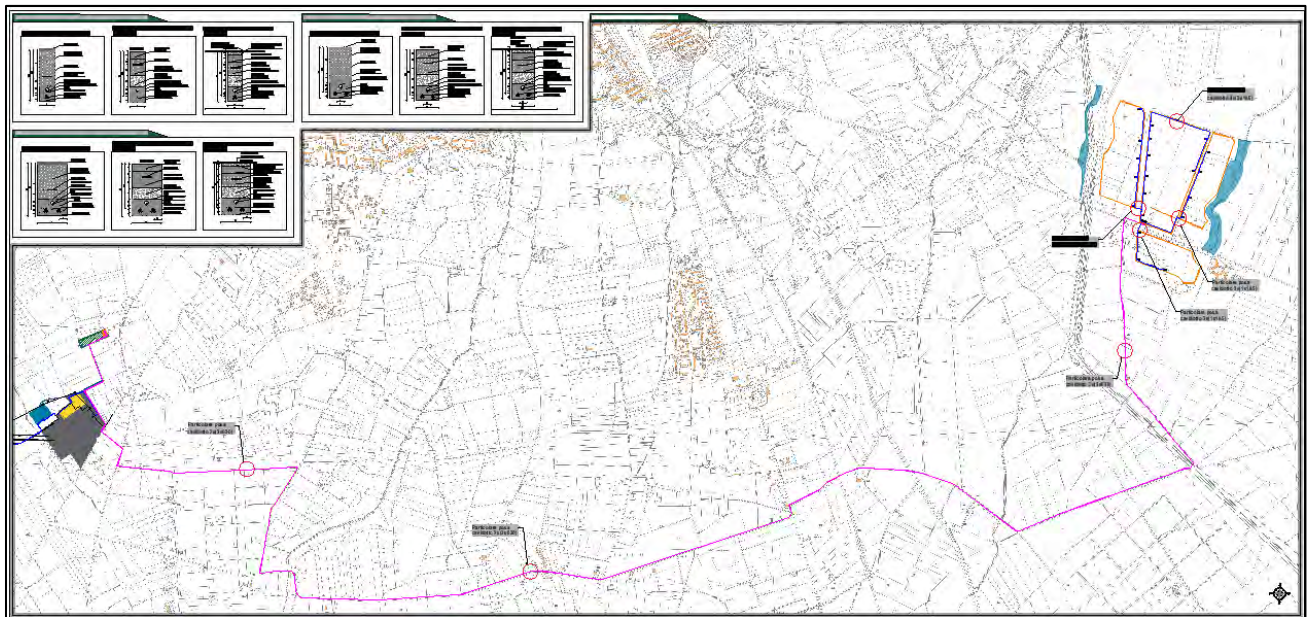

Percorso cavidotto su CTR

Il percorso cavidotto prevede l'interramento di tre terne di cavi MT lungo i seguenti tratti:

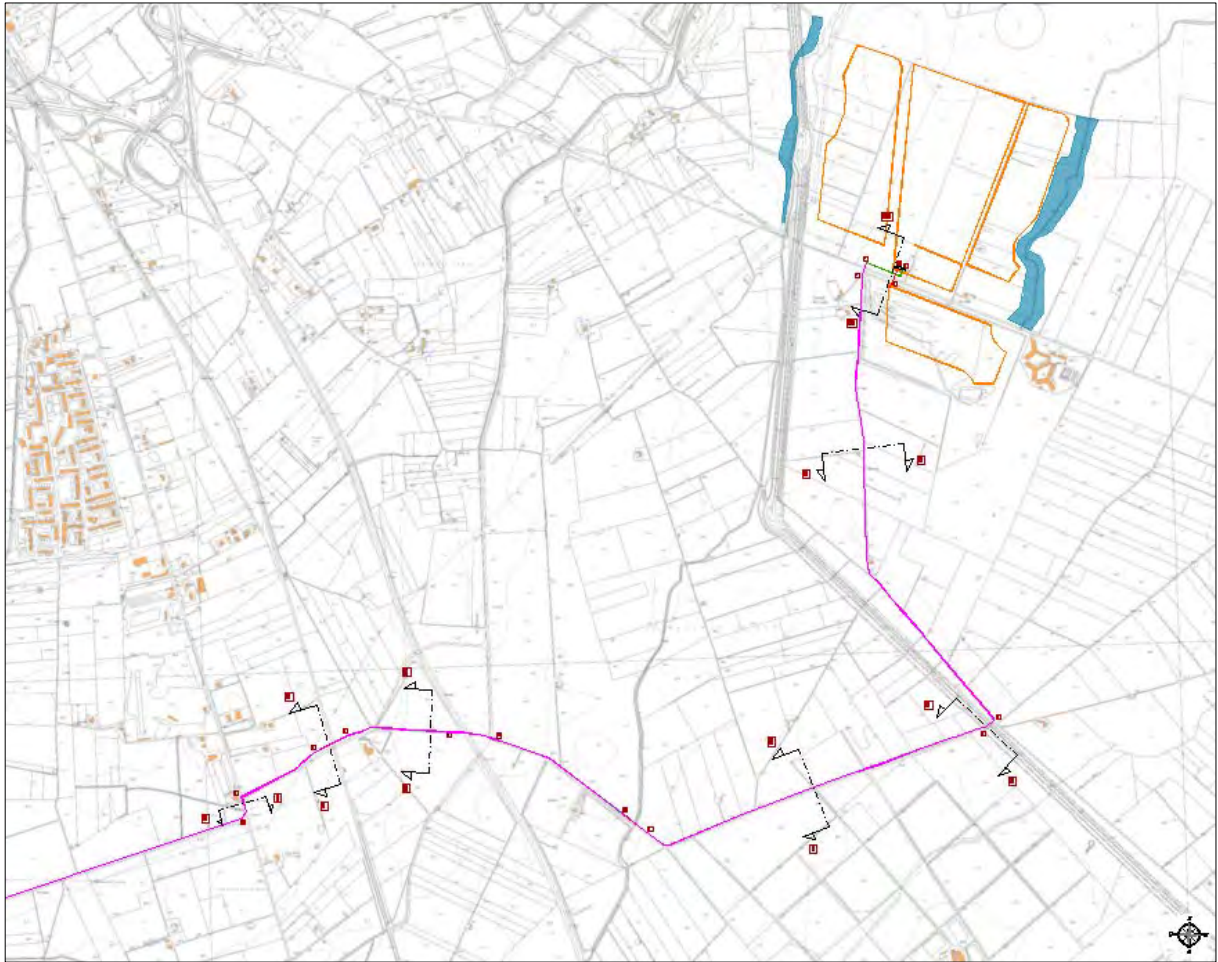

Prima parte del cavidotto

ANALISI DEL PERCORSO CAVIDOTTO MT 30 kV				
Tratto		Tipologia	Denominazione	L (m)
A-B		Terreno agricolo	-	165
B-C		TOC su Strada	Provinciale SP. 88	45
C-D		Strada	Vicinale Sterrata	1780
D-E		Canalina ancorata	-	40
E-F		Strada	Comunale n. 31	1330
F-G		TOC su Strada	Comunale Formosa	100
G-H		Strada	Comunale Formosa	545
H-I		TOC su Strada	Comunale Formosa	150
I-L		Strada	Comunale Formosa	405
L-M		TOC su Terreno agricolo	-	100
M-N		Strada	Comunale n. 80	335
N-O		TOC su Strada	Provinciale SP. 1bis	85
O-P		Strada	Provinciale SP. 43	3580
P-Q		TOC su Strada	Provinciale SP. 43	100
Q-R		Strada	Provinciale SP. 43	120
R-S		Strada	Comunale n. 69	165
S-T		TOC su Strada	Comunale n. 69	50
T-U		Strada	Comunale n. 69	560
U-V		Strada	Comunale n. 69	1010
V-Z		TOC su Strada	Comunale n. 69	50
Z-X		Strada	Comunale n. 69	160
X-Y		Strada	Comunale per San Donaci	125
Y-W		Terreno agricolo	-	185
W-K		Strada	Comunale per Schiavoni	60
K-A'		Terreno agricolo	-	410
A'-B'		Strada	Vicinale Sterrata	440
Totale percorso cavidotto MT				12095

ANALISI DEL PERCORSO CAVIDOTTO DI COLLEGAMENTO INTERNO				
Tratto		Tipologia	Denominazione	L (m)
E-F		TOC su Strada	Provinciale SP. 88	80
Totale percorso cavidotto MT				80

ANALISI DEL PERCORSO CAVIDOTTO AT 30 kV				
Tratto		Tipologia	Denominazione	L (m)
C'-D'		Terreno agricolo	-	885
Totale percorso cavidotto MT				885

Analisi percorso cavidotto prima parte

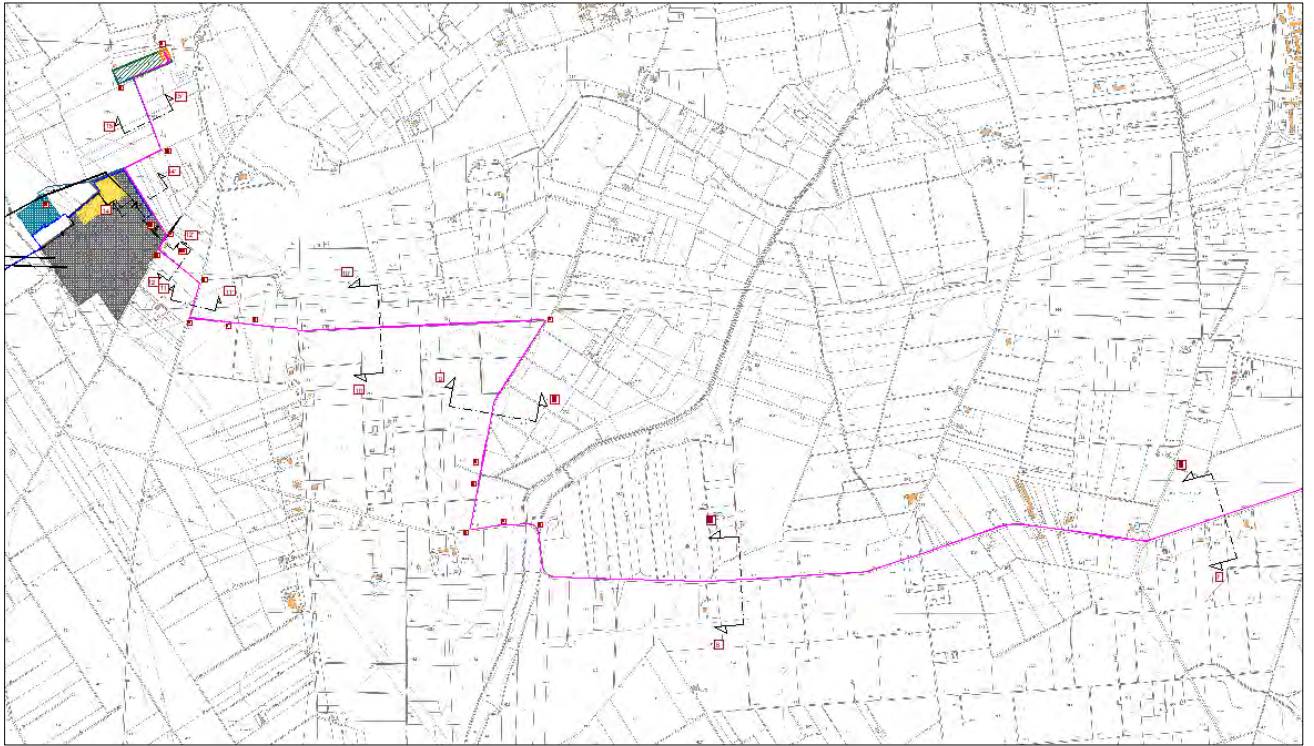

Seconda parte del percorso cavidotto

ANALISI DEL PERCORSO CAVIDOTTO MT 30 kV			
Tratto	Tipologia	Denominazione	L (m)
A-B	Terreno agricolo	-	165
B-C	TOC su Strada	Provinciale SP. 88	45
C-D	Strada	Vicinale Sterrata	1780
D-E	Canalina ancorata	-	40
E-F	Strada	Comunale n. 31	1330
F-G	TOC su Strada	Comunale Formosa	100
G-H	Strada	Comunale Formosa	545
H-I	TOC su Strada	Comunale Formosa	150
I-L	Strada	Comunale Formosa	405
L-M	TOC su Terreno agricolo	-	100
M-N	Strada	Comunale n. 80	335
N-O	TOC su Strada	Provinciale SP. 1bis	85
O-P	Strada	Provinciale SP. 43	3580
P-Q	TOC su Strada	Provinciale SP. 43	100
Q-R	Strada	Provinciale SP. 43	120
R-S	Strada	Comunale n. 69	165
S-T	TOC su Strada	Comunale n. 69	50
T-U	Strada	Comunale n. 69	560
U-V	Strada	Comunale n. 69	1010
V-Z	TOC su Strada	Comunale n. 69	50
Z-X	Strada	Comunale n. 69	160
X-Y	Strada	Comunale per San Donaci	125
Y-W	Terreno agricolo	-	185
W-K	Strada	Comunale per Schiavoni	60
K-A'	Terreno agricolo	-	410
A'-B'	Strada	Vicinale Sterrata	440
Totale percorso cavidotto MT			12085

ANALISI DEL PERCORSO CAVIDOTTO DI COLLEGAMENTO INTERNO			
Tratto	Tipologia	Denominazione	L (m)
E'-F'	TOC su Strada	Provinciale SP. 88	80
Totale percorso cavidotto MT			80

ANALISI DEL PERCORSO CAVIDOTTO AT 30 kV			
Tratto	Tipologia	Denominazione	L (m)
C'-D'	Terreno agricolo	-	885
Totale percorso cavidotto MT			885

Analisi percorso cavidotto seconda parte

Il cavidotto che convoglierà l'energia elettrica prodotta dall'impianto sino alla stazione elevatrice MT/AT avrà tensione a 30 kV e la sezione tipo di scavo sarà quella rappresentata nella figura successiva.

Particolare sezione tipo posa cavidotto MT - 3x(1x185)mmq - Scala 1:10

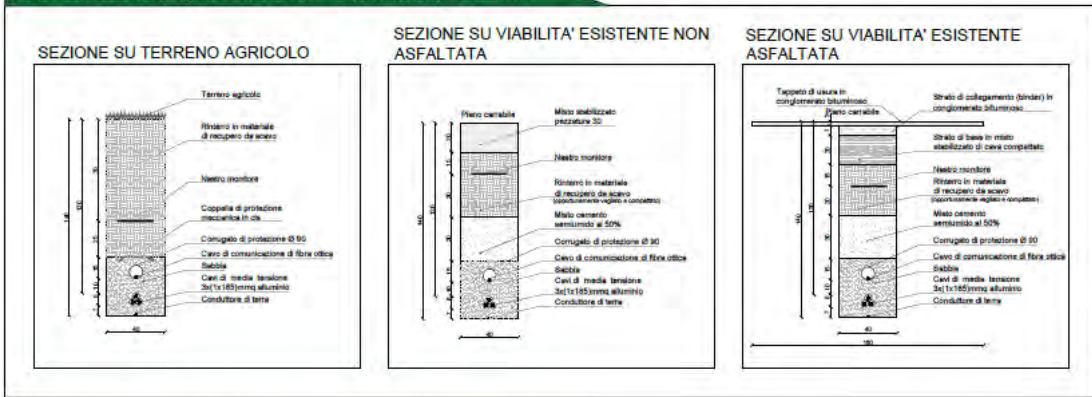

Particolare sezione tipo posa cavidotto MT - 3x(3x630)mmq - Scala 1:10

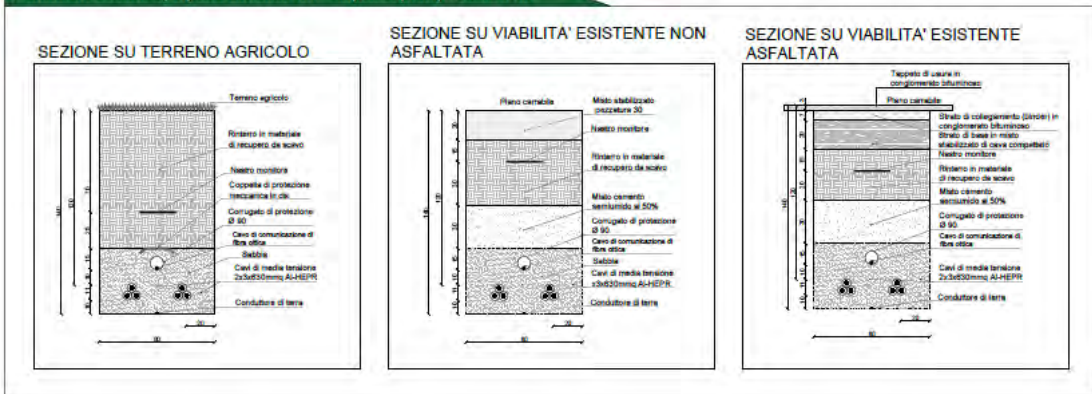

Particolare sezione tipo posa cavidotto MT - 3x(2x185)mmq - Scala 1:10

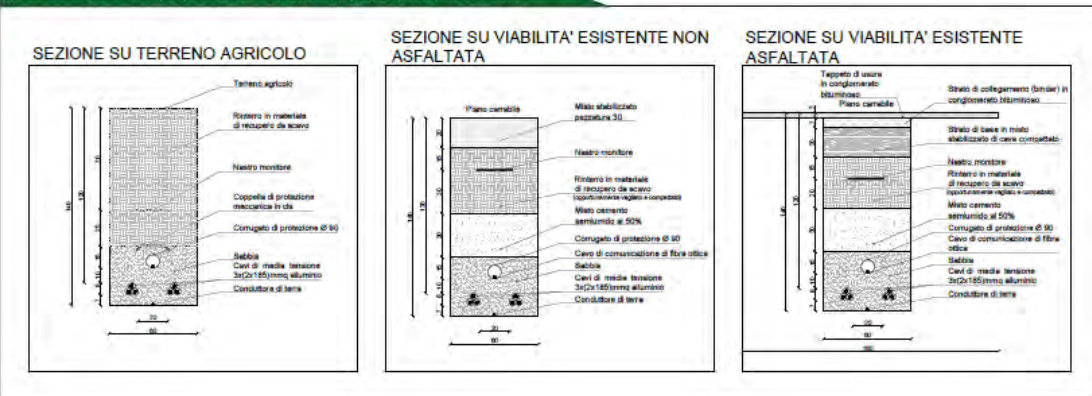

Nella scelta del percorso del cavidotto per il collegamento del parco fotovoltaico con la cabina di trasformazione, è stata posta particolare attenzione al fine di individuare il tracciato che minimizzasse le interferenze ed i punti d'intersezione con il reticolo idrografico individuato in sito e sulla Carta Idrogeomorfologica. Nel dettaglio, alcuni tratti del cavidotto interrato ricadono in prossimità, costeggiano e attraversano il reticolo idrografico che, nell'area in oggetto, risulta idraulicamente regimato a mezzo di canali sotto stradali e fossi di guardia paralleli alle sedi stradali.

Di fatto, la costruzione del cavidotto non comporterà alcuna modifica delle livellette e delle opere idrauliche presenti sia per la scelta del percorso (prevalentemente all'interno della viabilità esistente) sia per le modeste dimensioni di scavo (circa 150 cm di profondità e circa 80 cm di larghezza) a realizzarsi con escavatore a benna stretta.

A fine lavori, si provvederà al ripristino della situazione ante operam delle carreggiate stradali e della morfologia dei terreni attraversati, per cui gli interventi previsti per il cavidotto non determineranno alcuna modifica territoriale né modifiche dello stato fisico dei luoghi.

Inoltre, laddove il cavidotto attraversa il reticolo idrografico, l'interferenza sarà risolta con l'utilizzo della trivellazione orizzontale controllata (TOC), al di sotto del fondo alveo, in maniera da non interferire in alcun modo con i deflussi superficiali e con gli eventuali scorrimenti in subalvea, ed in maniera tale che il punto di ingresso della perforazione sia ad una distanza di almeno 150 m dall'asse del reticolo laddove non studiato e fuori dall'area inondabile per i reticoli studiati.

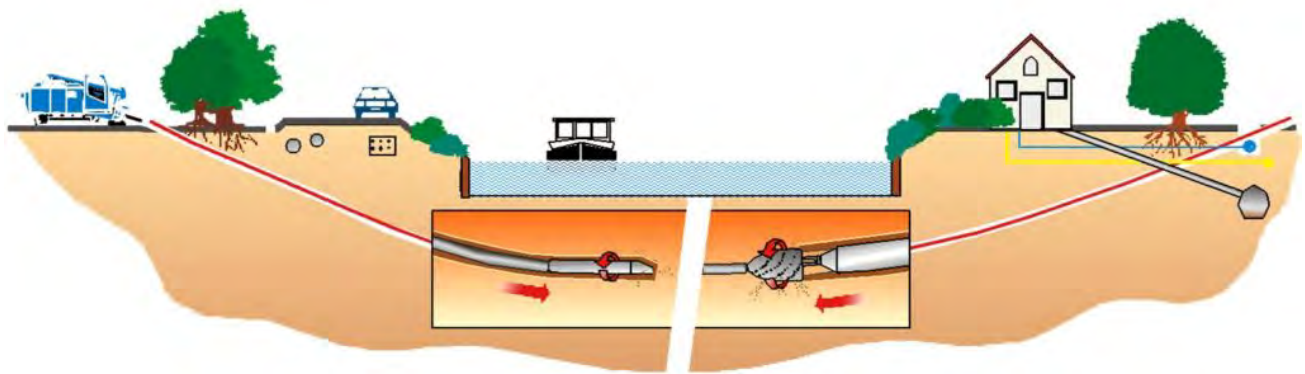

In definitiva, la realizzazione del cavidotto interrato, sia se realizzato su strade esistenti sia se posto in opera in terreni agricoli, consentirà di proteggere il collegamento elettrico da potenziali effetti delle azioni di trascinamento della corrente idraulica e di perseguire gli obiettivi di contenimento, non incremento e di mitigazione del rischio idrologico/idraulico, dato che la sua realizzazione non comporterà alcuna riduzione della sezione utile per il deflusso idrico.

Tutte le interferenze tra le opere di progetto e i sottoservizi esistenti sono descritte e dettagliate con particolari in scala adeguata all'interno dell'elaborato grafico **AR08 "CAVIDOTTO DI CONNESSIONE - Censimento e progetto di risoluzione interferenze"**.

3.7 Moduli fotovoltaici

Il modulo JOLYWOOD “JW-HD156N Series” è composto da celle solari quadrate realizzate con silicio monocristallino.

Il modulo è costituito da 156 celle solari, questa nuova tecnologia migliora l'efficienza dei moduli, offre un migliore aspetto estetico rendendo il modulo perfetto per qualsiasi tipo di installazione.

La protezione frontale è costituita da un vetro a tecnologia avanzata costituito da una trama superficiale che consente di ottenere performance eccellenti anche in caso di condizioni di poca luminosità. Le caratteristiche meccaniche del vetro sono: spessore 2,0mm; superficie antiriflesso; temperato.

La cornice di supporto è realizzata con un profilo in alluminio estruso ed anodizzato.

Le scatole di connessione, sulla parte posteriore del pannello, sono realizzate in resina termoplastica e contengono all'interno una morsettiera con i diodi di bypass, per minimizzare la perdita di potenza dovuta ad eventuali fenomeni di ombreggiamento, ed i terminali di uscita, costituiti da cavi precablati a connessione rapida impermeabile. *Tutte le caratteristiche sono rilevate a Standard Test Conditions (STC): radiazione solare 1000 W/m², spettro solare AM 1.5, temperatura 25°C (EN 60904-3)*

JW-HD156N Series

N-type Bifacial High Efficiency Mono Silicon Half-Cell Double Glass Module

Electrical Properties		STC*					
Testing Condition		Front Side	Front Side	Front Side	Front Side	Front Side	
Peak Power (Pmax) (W)		595	600	605	610	615	620
MPP Voltage (Vmp) (V)		45.3	45.5	45.7	45.9	46.1	46.2
MPP Current (Imp) (A)		13.14	13.19	13.24	13.29	13.35	13.42
Open Circuit Voltage (Voc) (V)		54.3	54.5	54.7	54.9	55.1	55.2
Short Circuit Current (Isc) (A)		13.86	13.92	13.98	14.04	14.10	14.17
Module Efficiency (%)		21.29	21.46	21.64	21.82	22.00	22.18

*STC: Irradiance 1000 W/m², Cell Temperature 25°C, AM 1.5
The data above is for reference only and the actual data is in accordance with the practical testing

Electrical Properties		NOCT*					
Testing Condition		Front Side	Front Side	Front Side	Front Side	Front Side	
Peak Power (Pmax) (W)		450	454	458	461	465	469
MPP Voltage (Vmp) (V)		42.5	42.7	42.9	43.1	43.2	43.3
MPP Current (Imp) (A)		10.59	10.63	10.67	10.72	10.76	10.82
Open Circuit Voltage (Voc) (V)		51.9	52.1	52.3	52.5	52.7	52.8
Short Circuit Current (Isc) (A)		11.17	11.22	11.27	11.32	11.37	11.42

*NOCT: Irradiance at 800 W/m², Ambient Temperature 20°C, Wind Speed 1 m/s

Operating Properties	
Operating Temperature (°C)	-40°C~+85°C
Maximum System Voltage (V)	1500V (IEC)
Maximum Series Fuse Rating(A)	25
Power Tolerance	0~+5W
Bifaciality ^a	80%

^aBifaciality=(Pmaxrear (STC) /Pmaxfront (STC)) Bifaciality tolerance:±5%

Temperature Coefficient	
Temperature Coefficient of Pmax ^b	-0.320%/°C
Temperature Coefficient of Voc	-0.260%/°C
Temperature Coefficient of Isc	+0.046%/°C
Nominal Operating Cell Temperature (NOCT)	42±2°C

^bTemperature Coefficient of Pmax:0.03%/°C

Mechanical Properties	
Cell Type	182.00mm*91.00mm
Number of Cells	156pcs(12*13)
Dimension	2465mm*1134mm*30mm
Weight	34.5kg
Front /Rear Glass ^a	2.0mm/2.0mm
Frame	Anodized Aluminium
Junction Box	IP67 (3 diodes)
Length of Cable ^b	4.0mm ² , 300mm
Connector	MCA Compatible

^aHeat strengthened glass
^bCable length can be customized

With Different Power Generation Gain (regarding 605W as an example)					
Power Gain (%)	Peak Power (Pmax) (W)	MPP Voltage (Vmp) (V)	MPP Current (Imp) (A)	Open Circuit Voltage (Voc) (V)	Short Circuit Current (Isc) (A)
10	653	45.7	14.29	54.7	15.08
15	678	45.8	14.81	54.8	15.64
20	702	45.8	15.33	54.8	16.19
25	726	45.8	15.85	54.8	16.74
30	750	45.8	16.38	54.8	17.29

Engineering Drawing (unit: mm)

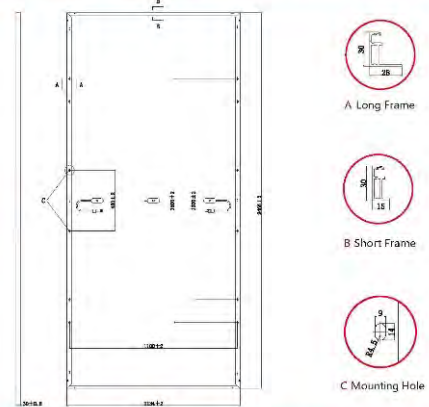

Characteristic Curves | HD156N-605

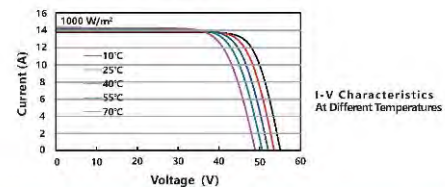
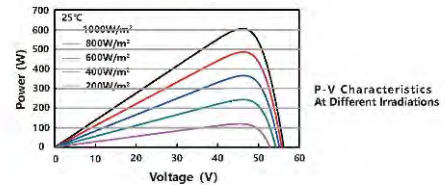
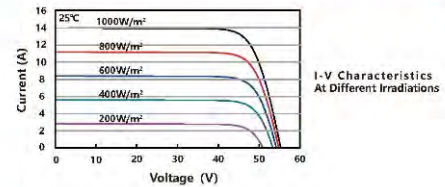

Packaging Configuration

Packing Type	20'GP	40'GP	40'HQ
Piece/Pallet		35	
Pallet/Container	4	9	18
Piece/Container	140	315	630

*The specification and key features described in this datasheet may denote slightly and are not guaranteed. Due to ongoing innovation, R&D enhancement, Jolywood (Taizhou) Solar Technology Co., Ltd. reserves the right to make any adjustment to the information described herein at any time without notice. Please always obtain the most recent version of the datasheet which shall be duly incorporated into the binding contract made by the parties governing all transactions related to the purchase and sale of the products described herein.

3.8 Centrale di produzione di idrogeno

Come illustrato precedentemente il progetto fotovoltaico prevede l'integrazione di una centrale di produzione di idrogeno cosiddetto 'verde' all'interno del lotto 2 del campo. L'idrogeno, abbondante in natura, non si trova libero, di solito si lega all'ossigeno per formare l'acqua o al carbonio per formare gli idrocarburi quali il metano o idrocarburi più pesanti come il carbone.

Per ricavare idrogeno, quindi, occorre staccarlo dalle molecole in cui è combinato, utilizzando perciò energia. Si preferisce estrarre l'idrogeno dall'acqua perché in questo modo si produce solo ossigeno invece che, per esempio, estrarlo dagli idrocarburi, producendo come scarto carbonio che combinandosi con l'ossigeno formerebbe anidride carbonica.

L'idrogeno prodotto per mezzo di energia proveniente da impianti a fonte rinnovabile prende il nome di 'idrogeno verde', e questo sarà il caso del progetto in esame.

La centrale di produzione prevede l'installazione di appositi macchinari e pile, che sfruttano la tecnologia PEM (*Proton Exchange Membrane Fuel Cell*), che contribuiranno a trasformare l'energia elettrica in energia chimica necessaria a scindere l'acqua in atomi di idrogeno e ossigeno per complessivi 10 MW.

Nel processo di elettrolisi mediante tecnologia PEM l'idrogeno è prodotto mediante l'azione di una corrente continua che divide l'acqua in una reazione chimica che genera ossigeno e, appunto, idrogeno. La tecnologia PEM ha come principali vantaggi, rispetto ad altre tecnologie concorrenti, di avere un design più compatto e una maggiore efficienza.

Oltre alle batterie PEM che serviranno a innescare il processo di idrolisi, la centrale prevederà l'utilizzazione di un chiller (refrigeratore) per mantenere alta l'efficienza delle batterie, e un dispositivo in grado di condensare l'acqua per poterla utilizzare in idrolisi. L'idrogeno prodotto sarà destinato in una percentuale da concordare con il gestore al blending con il gas metano della rete Snam. L'ossigeno prodotto, invece, sarà liberamente ceduto all'ambiente.

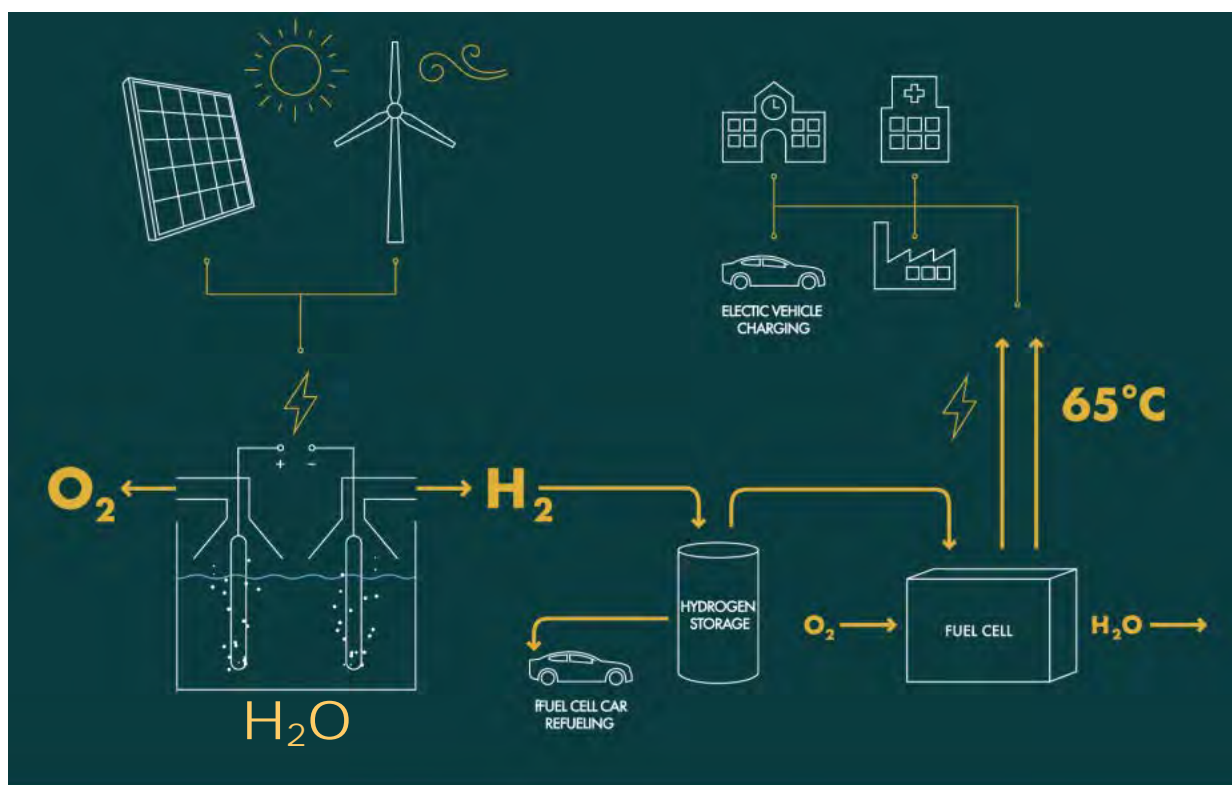

I dispositivi saranno installati in un'apposita area sita nel lotto 2, di dimensioni 30 metri per 60 circa. Nell'immagine seguente si riporta un dettaglio della tavola AR05-Layout impianto-R1 in cui viene individuata la superficie interessata dalla realizzazione della centrale di produzione dell'idrogeno.

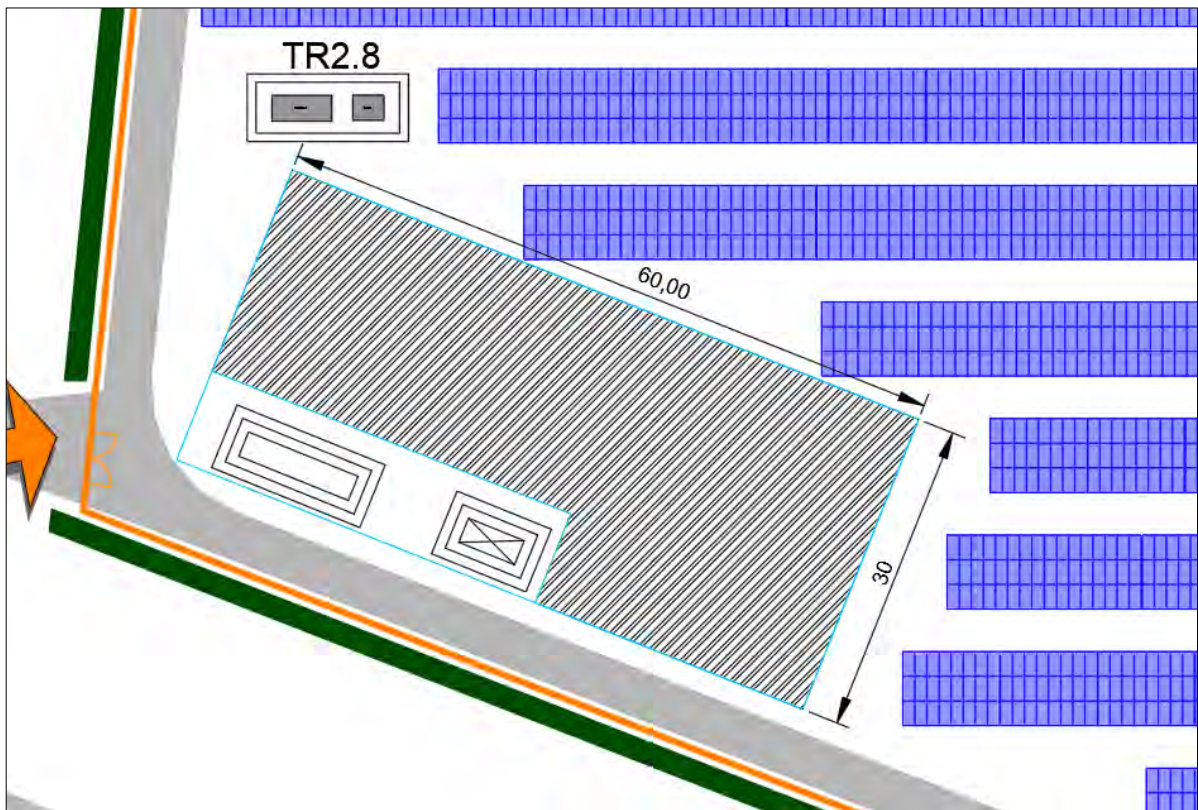

Dettaglio della tavola AR05-Layout impianto-R1 – maggio 2023

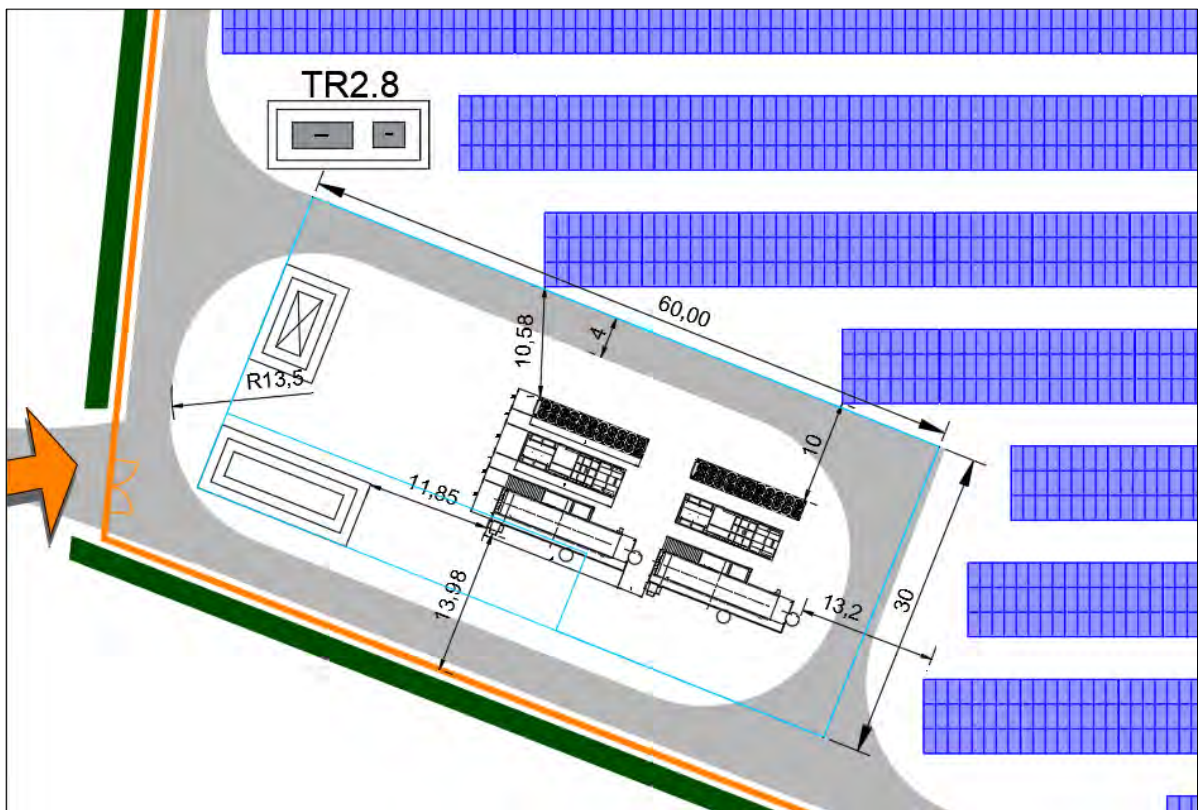

Dettaglio dell'area di produzione dell'idrogeno – settembre 2023

Per la progettazione di detto spazio sono state considerate normative e standard tecnici finalizzati a garantire la sicurezza e l'efficienza degli impianti di produzione e distribuzione dell'idrogeno:

- Decreto 23 ottobre 2018, Regola tecnica di prevenzione incendi per la progettazione, costruzione ed esercizio degli impianti di distribuzione di idrogeno per autotrazione. (18A07049);
- Decreto 7 Luglio 2023 (Regola Tecnica Impianti Produzione Idrogeno);
- Norme tecniche internazionali riconosciute, quale la norma ISO 19880-1, fatte salve le ulteriori disposizioni normative comunque applicabili.
- Norma ISO 22734-1 per sistemi di elettrolisi;
- Norma ISO 11114-4 per materiali compatibili con idrogeno;
- Sistemi di compressione conformi alla norma EN 1012-3;
- Sistema di stoccaggio conformi alla norma ISO 19884;
- Tubazioni rigide in pressione e tubazioni flessibili in pressione conformi al decreto legislativo 15 febbraio 2016, n. 26;
- Dispositivi di limitazione della pressione e gli accessori di sicurezza conformi al decreto legislativo 15 febbraio 2016, n. 26.
- Unità di erogazione provviste della marcatura CE e conformi al decreto legislativo 19 maggio 2016, n.85;
- Le Direttive pertinenti, che incidono sui requisiti di autorizzazione per un impianto di distribuzione di idrogeno, sono le Direttive VAS e VIA, (compresa la Direttiva 2014/52/UE), nonché la Direttiva 2012/18/UE (Direttiva Seveso), Direttiva 2010/75/UE sulle emissioni industriali e Direttiva ATEX (Direttiva 2014/34/UE).
- Il recepimento nazionale della direttiva 2006/42/EC (Direttiva sulle Macchine), la direttiva 2014/34/EC (Direttiva apparecchiature e sistemi di protezione destinati ad essere utilizzati in atmosfera potenzialmente esplosiva - ATEX) e la direttiva 2014/68/UE (Direttiva apparecchiature a pressione - PED) sono le principali leggi comunitarie di riferimento applicabili all'accumulo di idrogeno.

In particolare, secondo quanto riportato nel Decreto del 7 Luglio 2023 (Regola Tecnica Impianti Produzione Idrogeno), al fine di garantire la sicurezza dell'impianto in fase di esercizio e l'accesso dei mezzi di soccorso dei Vigili del Fuoco in caso di emergenza, i siti di produzione dell'idrogeno devono essere dotati di un accesso di larghezza minima di 3,5 metri e viabilità con raggio di svolta di almeno 13 metri. Nel caso in questione, l'area di produzione idrogeno risulta prossima al cancello di ingresso avente larghezza di 5 metri ed il raggio di curvatura sia della viabilità di accesso sia di quella

perimetrale è di 13,5 metri. La larghezza della viabilità è di 4 m, larghezza sufficiente al transito dei mezzi.

La distanza di sicurezza da qualsiasi tipo di struttura esterna all'area di produzione dagli elementi pericolosi dell'impianto di produzione idrogeno deve essere di almeno 8 metri e, nel caso specifico, tale prescrizione viene rispettata poiché la distanza tra i manufatti e gli elementi esterni all'area è sempre maggiore di 10,5 metri; mentre, la distanza tra le strutture interne all'area di produzione dell'idrogeno, che deve essere almeno di 6 metri, risulta ampiamente rispettata.

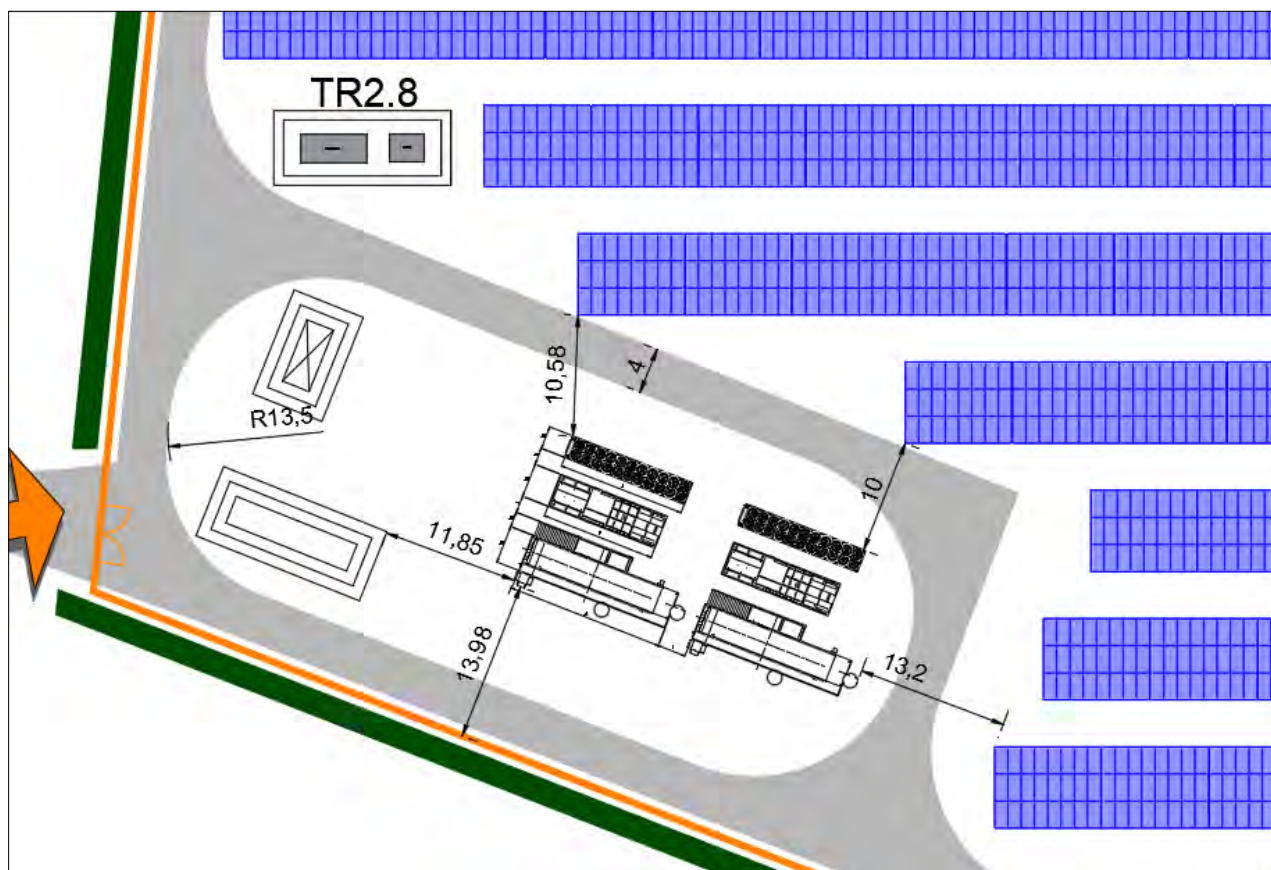

3.9 Quadro di parallelo (QP)

Il QP è costituito da un quadro elettrico in corrente continua, preposto ad effettuare il collegamento in parallelo di almeno 9 stringhe sulla linea di alimentazione all'inverter.

Il quadro, nella fattispecie quello composto da 9 stringhe, è realizzato in poliestere rinforzato con fibra di vetro, con porta cieca munita di serratura, grado di protezione IP 65, doppio isolamento di protezione contro i contatti indiretti, normativa: CEI EN 60439-1; CEI EN 50298; CEI 23-48; CEI 23-49, contenente:

-scaricatore di sovratensione

-n° 9 sezionatore con fusibile, In=16A

-n° 1 sezionatore, In=250A

-barra di terra e ogni altro accessorio

I sottocampi con più stringhe presenteranno un sezionatore per ciascuna stringa installata.

3.10 Inverter

Ciascun quadro di parallelo di un sottocampo è collegato ad un ingresso dell'apparato di conversione dell'energia elettrica, da corrente continua a corrente alternata, costituito da inverter di tipo SG3125HV o di tipo SG1250HV, con le caratteristiche di seguito riportate.

La sezione di ingresso dell'inverter è in grado di inseguire il punto di massima potenza del generatore fotovoltaico (funzione MPPT).

SG3125HV

Lato corrente continua

Range operativo di tensione: 0 ÷ 1500 Vcc

Range di tensione in MPPT: 875 ÷ 1300 Vcc

Lato corrente alternata

Potenza nominale: 3125 kVA @ 50 °C

Tensione nominale: 600 V +/- 10%

Frequenza nominale: 50 Hz

Fattore di potenza: = 1

Sistema

Alimentazione ausiliari: opzionale: max 10 kVA

Rendimento massimo: 98.7%

Temperatura ambiente di funzionamento: - 35 ÷ 60°C

Ventola: P > 80%- ON 50°C / OFF 40°C

Grado di protezione: IP 54

Umidità ambiente di funzionamento: 4% ÷ 100% senza condensa

Metodo di raffreddamento: Controllo della temperatura tramite raffreddamento forzato ad aria

Conformità: marchio CE

Comunicazioni: Modbus TCP

Dimensioni: 2,991 x 2,591 x 2,438 m (LxPxH)

SG2500HV

Lato corrente continua

Range operativo di tensione: 0 ÷ 1500 Vcc

Range di tensione in MPPT: 800 ÷ 1300 Vcc

Lato corrente alternata

Potenza nominale: 2500 kVA @ 55 °C

Tensione nominale: 550 V +/- 10%

Frequenza nominale: 50 Hz

Fattore di potenza: = 1

Sistema

Alimentazione ausiliari: opzionale: max 10 kVA

Rendimento massimo: 98.7%

Temperatura ambiente di funzionamento: - 35 ÷ 60°C

Ventola: P > 80%- ON 50°C / OFF 40°C

Grado di protezione: IP 54

Umidità ambiente di funzionamento: 4% ÷ 100% senza condensa

Metodo di raffreddamento: Controllo della temperatura tramite raffreddamento forzato ad aria

Conformità: marchio CE

Comunicazioni: Modbus TCP

Dimensioni: 2,991 x 2,591 x 2,438 m (LxPxH)

3.11 Trasformatore MT/bt

La trasformazione MT/bt avviene attraverso dei trasformatori, in olio, della potenza di 3125 kVA o 1250 kVA adiacenti ai rispettivi inverter. Le caratteristiche costruttive del trasformatore sono le seguenti.

Trafo da 3125 kVA

Potenza nominale trasformatore:	3125 kVA
Livelli di tensione bt/MT:	0,600 kV / 30 kV
Tipo di collegamento:	Dyn11
Certificazioni:	IEC 60076, IEC 60270, IEC 61378, IEC 289
Sistema raffreddamento:	ONAN
Dimesioni:	2280 x 1610 x 2420 m (LxPxH) circa
Peso:	6510 kg circa

Trafo da 1250 kVA

Potenza nominale trasformatore:	1250 kVA
Livelli di tensione bt/MT:	0,550 kV / 30 kV
Tipo di collegamento:	Dyn11
Certificazioni:	IEC 60076, IEC 60270, IEC 61378, IEC 289
Sistema raffreddamento:	ONAN
Dimesioni:	1880 x 1190 x 21400 m (LxPxH) circa
Peso:	3925 kg circa

3.12 Cabina MT di campo

A valle di ciascun trasformatore sono previsti:

- un interruttore MT a 30kV – 16kA ;
- un sezionatore MT a 30 kV per la gestione della apertura del feeder con le relative protezioni.

Il Quadro MT sarà composto in lamiera zincata ed elettrozincata/verniciata con grado di protezione IP2XC, con unità modulari e compatte ad isolamento in aria, equipaggiate con apparecchiature di interruzione e sezionamento isolate in SF6 o a vuoto.

Caratteristiche tecniche:

- Tensione di isolamento 36 kV;
- Tenuta al c.to c.to: 16 kA per 1 sec;
- Corrente nominale 400 A.

3.13 Cabina di Raccolta MT

Le cabine MT in campo sono raggruppate in 1 feeder e 4 anelli sui quali sono collegate in entra-esci. Le cabine MT del lotto A faranno capo ad una cabina di raccolta, quelle del lotto B faranno capo ad un'altra cabina di raccolta. All'interno delle cabine sono installati un Quadro MT ed un Quadro BT per la gestione dei servizi ausiliari.

3.13.1 Quadro MT cabina di raccolta feeder 1.x,2.x, 3.x

Il Quadro è costituito da:

- n° 1 Scomparto M.T. prefabbricato con arrivo linea dal basso completo di sezionatori tripolari da 630 A - 36 kV 16 kA motorizzato con alimentazione a 220 V c.a, di interruttore automatico e segnalatore presenza tensione.
- n° 3 Scomparti M.T. prefabbricati per il collegamento in antenna semplice delle cabine di campo completi di sezionatori tripolari da 630 A - 36 kV 16 kA motorizzato con alimentazione a 220 V c.a, di interruttore automatico e segnalatore presenza tensione.
- n° 1 Scomparti M.T. prefabbricato per contenimento TV per misure.
- n° 1 Scomparti B.T. prefabbricato dedicato ai servizi ausiliari

Il Quadro MT è in lamiera zincata ed elettrozincata/verniciata con grado di protezione IP2XC, composto da unità modulari e compatte ad isolamento in aria, equipaggiate con apparecchiature di interruzione e sezionamento isolate in SF6.

Caratteristiche tecniche:

- Tensione di isolamento 36 kV;
- Tenuta al corto circuito: 16 kA per 1 sec;
- Corrente nominale 630 A.

3.13.2 Quadro MT cabina di raccolta generale

Il Quadro è costituito da:

- n° 1 Scomparto M.T. prefabbricato con arrivo linea dal basso completo di sezionatori tripolari da 2500 A - 36 kV 16 kA motorizzato con alimentazione a 220 V c.a, di interruttore automatico e segnalatore presenza tensione.
- n° 1 Scomparto MT prefabbricato per collegamento risalita sbarre destra/sinistra 2500 A – 36 kV 16KA
- n° 8 Scomparti M.T. prefabbricati per il collegamento in antenna semplice delle cabine di campo completi di sezionatori tripolari da 630 A - 36 kV 16 kA motorizzato con alimentazione a 220 V c.a, di interruttore automatico e segnalatore presenza tensione.
- n° 2 Scomparti M.T. prefabbricato per contenimento TV per misure.
- n° 1 Scomparti B.T. prefabbricato dedicato ai servizi ausiliari

Il Quadro MT è in lamiera zincata ed elettrozincata/verniciata con grado di protezione IP2XC, composto da unità modulari e compatte ad isolamento in aria, equipaggiate con apparecchiature di interruzione e sezionamento isolate in SF6.

Caratteristiche tecniche:

- Tensione di isolamento 36 kV;
- Tenuta al corto circuito: 16 kA per 1 sec;
- Corrente nominale 2500 A.

3.13.3 Trasformatore Servizi Ausiliari MT/bt

È previsto un trasformatore MT/bt, in esecuzione a giorno montato in box, completo di nucleo a colonna con giunti intercalati, lamierini a cristalli in carlyte, avvolgimenti in rame elettrolitico isolati con doppio smalto o carta di pura cellulosa, commutatore di tensione a 4 posizioni, dispositivi di protezione (termometro a due contatti e centralina di temperatura collegata con le termosonde inserite nei rispettivi avvolgimenti) ed isolatori a spina.

Caratteristiche tecniche:

- potenza nominale: 100 kVA;
- tensione primaria: $30 \pm 2 \times 2.5\%$ kV;
- tensione secondaria: 400 V
- gruppo vettoriale: Dyn11;
- tensione di corto circuito: 4%;
- accessori di montaggio.

3.13.4 Quadro Servizi Ausiliari in bassa tensione (QSA)

Per la protezione dei circuiti ausiliari è presente un Quadro Servizi Ausiliari. Il QSA è costituito da un quadro elettrico in corrente alternata in BT, preposto ad alimentare i servizi ausiliari della cabina di Consegna ed eventualmente alimentare, in emergenza, i servizi di una cabina di trasformazione.

Il Quadro di parallelo in corrente alternata in bassa tensione (tipo Power Center) è realizzato in carpenteria metallica da pavimento dotato di un sistema di pannelli frontali forati e fissati mediante viti, adatti a fornire un fronte quadro funzionale per ogni tipo di apparecchio. In esecuzione, esso ha le seguenti caratteristiche elettriche principali:

Armadio componibile a pavimento in lamiera di acciaio verniciata completo di struttura in metallo, pannelli laterali, pannelli frontali, piastre di fondo, anelli di sollevamento, porta con vetro trasparente, serratura di chiusura, sistema sbarre da 250A, barratura di terra, canalette ed accessori di montaggio. Dimensioni indicative (LxPxH) 1000x600x2250mm - IP30/IP20 interno. Corrente di c.to-c.to = 10 kA 1 sec.

3.13.5 Quadri Misure Fiscali (QMF e QMG)

I QMF e QMG sono costituiti da contatori bidirezionali di energia attiva/reattiva, comprensivi di dispositivo per la trasmissione remota dei dati acquisiti.

3.13.6 Power Plant Controller (PPC)

Il Power Plant Controller è un dispositivo utilizzato per gestire gli impianti fotovoltaici così da soddisfare i requisiti imposti dal gestore della rete (Allegato A.68, "Codice di rete", Terna spa).

Esso sarà necessario per la regolazione delle potenze reattiva e attiva richieste, in funzione della frequenza, garantendo il monitoraggio e lo scambio dati con il sistema di controllo Terna e fornendo una potenza in uscita che sarà, di fatto, sempre compatibile con la potenza richiesta sulla RTN.

3.14 Sistema di supervisione impianto

Per la gestione ed il monitoraggio del sistema FV è prevista la realizzazione di un sistema di supervisione in grado di gestire l'impianto ed in grado di poter gestire eventuali espansioni future.

La finalità del sistema è quella di sorvegliare il regolare funzionamento del sistema garantendo continuità di esercizio e sicurezza verso il personale e verso i beni.

L'architettura prevista per il sistema si fonda sul seguente schema a tre livelli:

1. Al primo livello si trovano i dispositivi di quadro e di campo ovvero interruttori/sezionatori. Allo stesso modo appartengono concettualmente a questo livello le unità digitali a

microprocessore dedicate allo svolgimento di specifici compiti sull'impianto elettrico: relè di protezione MT, unità di misura multifunzione o contatori energetici, centraline di controllo degli inverter CC/CA;

2. Al secondo livello si trova il dispositivo d'automazione (PLC) dedicato all'acquisizione ed all'eventuale controllo dei dispositivi del precedente livello nonché all'implementazione di logiche ed automatismi dell'impianto;
3. Il terzo livello è quello di presentazione ed è costituito da almeno un terminale operatore locale grazie al quale sarà possibile visualizzare in qualunque istante lo stato dell'impianto gestito (configurazione dello stesso, allarmi attivi, trend di misura...).

La rete di comunicazione principale del sistema che permetterà il colloquio tra la postazione di supervisione, il dispositivo di automazione (PLC) e tra quest'ultimo e le apparecchiature di campo intelligenti (protezioni, strumenti multifunzione ecc..) sarà costituito in maniera mista in fibra ottica e da una rete Ethernet TCP/IP per il collegamento dei terminali.

Il protocollo impiegato per tale comunicazione sarà lo standard ModBus TCP/IP.

Il PLC scambierà i dati con la postazione di supervisione locale dell'impianto costituita da un PC industriale montato sul fronte del suddetto armadio d'automazione.

Sul PC verrà installato l'applicativo di supervisione appositamente sviluppato per la gestione completa del lotto elettrico e per l'acquisizione e contabilizzazione dei consumi energetici.

Infine, tramite il PLC stesso sarà possibile la gestione di un modem Web GSM che consente l'invio di messaggi SMS sul cellulare del manutentore/operatore elettrico alla comparsa di allarmi critici sull'impianto gestito.

Il sistema di supervisione gestirà anche tutto il circuito di videosorveglianza andando ad attivare tutte le politiche necessarie in caso di effrazione.

3.15 Fondazioni strutture fotovoltaiche

Dall'analisi della relazione geologica relativa al sito oggetto della realizzazione dell'impianto fotovoltaico "Contessa" è stato possibile eseguire calcoli strutturali più approfonditi per quanto concerne le fondazioni delle strutture di supporto dei moduli fotovoltaici.

La struttura considerata ai fini della generazione del modello strutturale è costituita da un sistema a strutture fisse, di dimensioni in pianta pari a 9,26 x 7,35 metri, composto da 24 moduli fotovoltaici ancorati ad un unico telaio in acciaio a sezione scatolare 50x50mm mediante correntini in alluminio. Il telaio a sua volta è collegato con pilastri a sezione circolare e tirafondi di collegamento ai pilastri a sezione HEB di fondazione. In generale tutti i calcoli effettuati sono riportati con l'effettiva incidenza a metro quadro e a metro lineare, riferiti quindi al singolo telaio e al singolo pilastro di scarico. In tal

modo la successiva modifica in riduzione o ampliamento del filare dei tracker non influenzerà i risultati di calcolo. I pali di fondazione battuti, in acciaio, costituiranno l'ancoraggio e la fondazione al suolo delle vele. Le dimensioni standard del modello realizzato risultano essere pari a 9,26 x 7,35 metri, pari a 65,75 mq. Il peso proprio del modello, espresso in termini di incidenza a metro quadro, risulta essere pari a **45,26 Kg/mq (0,44 KN/mq)**

L'ancoraggio della struttura di supporto dei pannelli fotovoltaici al terreno sarà affidato ad un sistema di fondazione costituito da pali in acciaio zincato infissi nel terreno tramite battitura, laddove le condizioni del terreno non lo permettano si procederà tramite trivellazione.

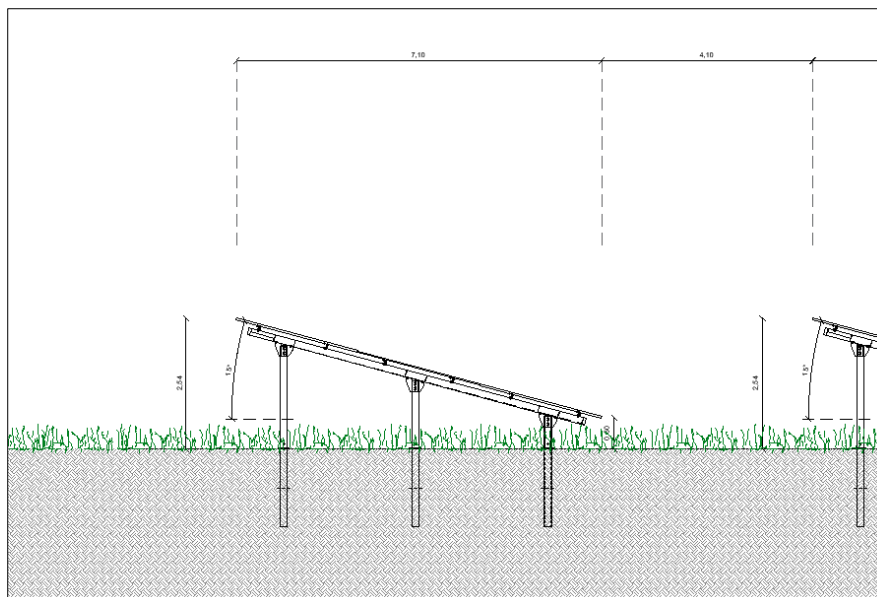

Struttura di fondazione dei moduli fotovoltaici

Per i calcoli strutturali relativi a tali strutture si faccia riferimento alla **RE04.2** "Relazione specialistica opere edili e calcoli preliminari sulle fondazioni" mentre, per i dettagli costruttivi delle strutture fotovoltaiche, si veda l'elaborato grafico **AR06** "Strutture di supporto dei pannelli fotovoltaici e recinzione- pianta e prospetti-R1".

3.16 Descrizione delle cabine annesse all'impianto

Per quanto riguarda le cabine elettriche che saranno fornite e posate all'interno dell'area di impianto, si sottolinea che le stesse saranno composte esclusivamente da strutture prefabbricate, trasportate e appoggiate su terreno, previa battitura e preparazione dello stesso. In particolare, le cabine saranno

composte da una vasca di fondazione (Cfr. RE04.1) e dalla cabina vera e propria che ospiterà la quadristica e le connessioni elettriche. Tutti i prefabbricati introdotti in sito risponderanno a tutti i criteri e requisiti Normativi, sia urbanistiche che elettrici. (Cfr. IE04-Cabine di campo). Si riportano per completezza le certificazioni relative alle strutture e ai relativi calcoli strutturali, oltre alle certificazioni di rispondenza dei requisiti ENEL. Si rimanda alla apposita Relazione Geotecnica per l'analisi della interazione fondazioni-terreno.

Cabine di campo

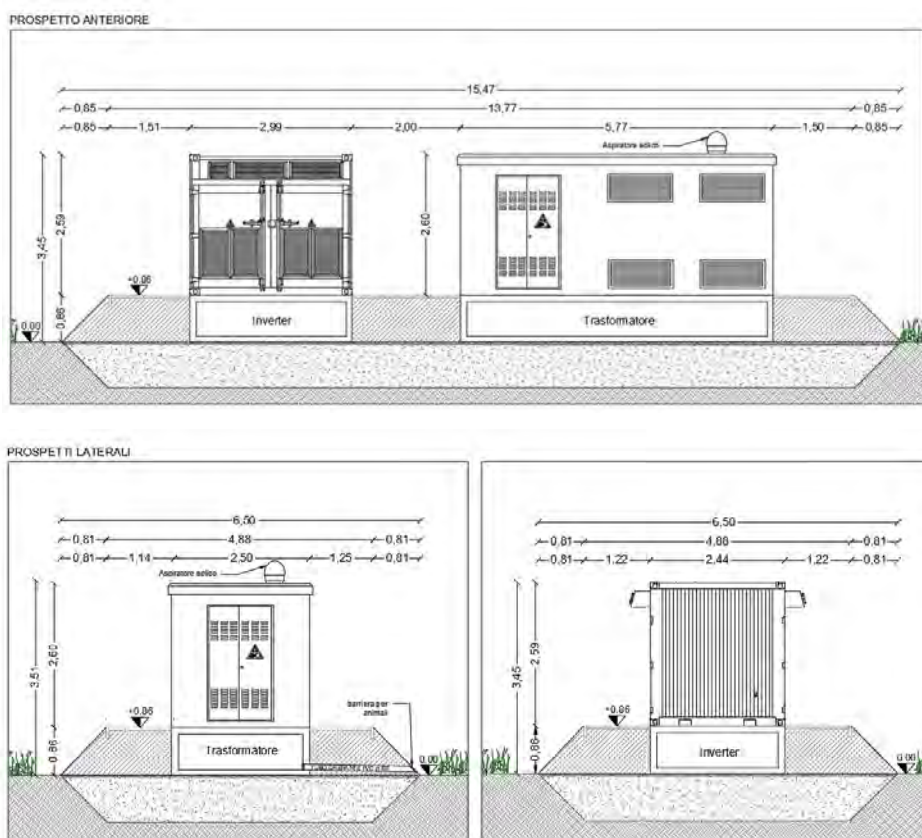

Cabine di raccolta

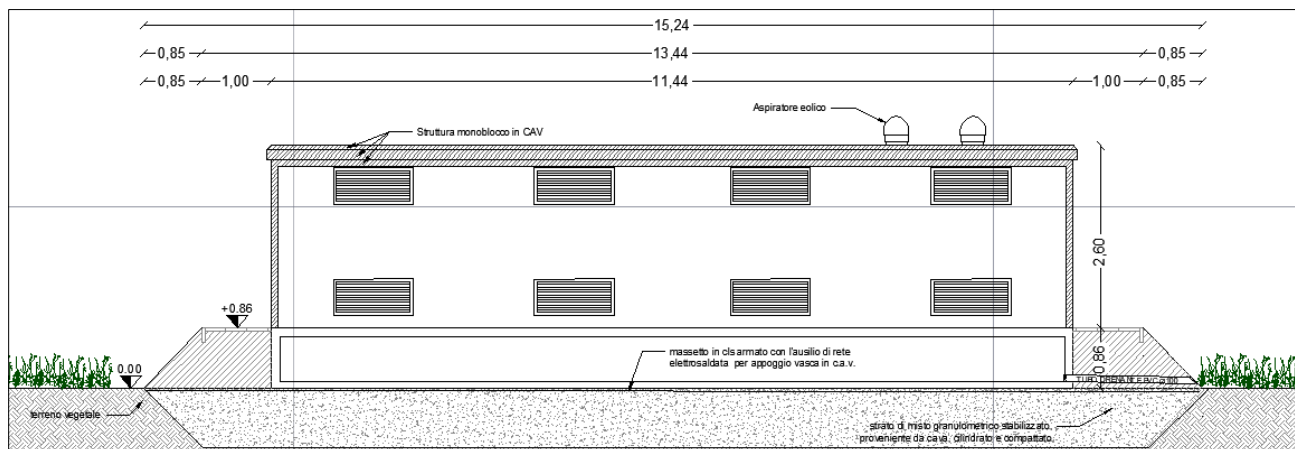

Si precisa che per il posizionamento delle cabine non sarà necessaria la realizzazione di fondazioni gettate in opera, in quanto le stesse saranno composte da prefabbricati alloggiati nel terreno, previo scavo di fondazione di circa 1 metro sul quale verrà steso uno strato di geo tessuto e un letto di misto granulare stabilizzato per uno spessore di circa cm 10 che assolverà ad una funzione livellante.

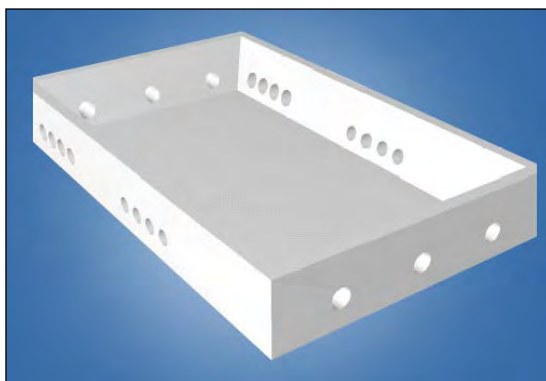

Vasca di fondazione

3.17 Viabilità interna

L'area su cui sarà realizzato l'impianto ha una superficie complessiva di circa 56,50 ettari (superficie recintata), distinto in quattro lotti vicini tra loro, fisicamente separati da recinzioni, strade e reticoli idraulici. Per muoversi agevolmente all'interno delle aree, ai fini delle manutenzioni, e per raggiungere le cabine di campo verranno realizzate le strade interne.

Al fine di limitare la realizzazione di opere all'interno dell'area, la viabilità sarà quella strettamente necessaria, ovvero, una viabilità perimetrale per raggiungere in maniera agevole tutti i punti dell'impianto e la viabilità per l'accesso alle cabine. La viabilità interna sarà del tipo Macadam e verrà realizzata solo con materiali naturali (pietrisco di cava) che consentono l'infiltrazione e il drenaggio delle acque meteoriche nel sottosuolo, pertanto non sarà ridotta la permeabilità del suolo.

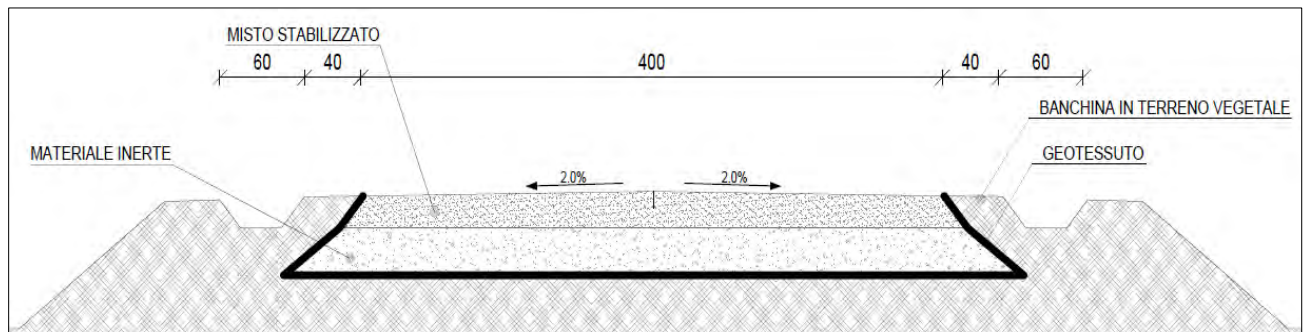

Per fare in modo che il materiale introdotto nel sito per la realizzazione delle strade interne non si mischi al terreno vegetale, laddove dovranno essere realizzati i tratti viari, verrà steso un **geotessuto in tnt** per la separazione degli strati. Per quanto concerne l'andamento plano-altimetrico dei tratti costituenti la viabilità interna, si sottolinea che quest'ultima verrà realizzata seguendo, come criterio progettuale, quello di limitare le movimentazioni di terra nel rispetto dell'ambiente circostante; questo sarà possibile in quanto le livellette stradali seguiranno l'andamento naturale del terreno stesso. Ad ogni modo, qualora dovessero rendersi necessari interventi per garantire il drenaggio delle acque superficiali, questi verranno realizzati in maniera puntuale lungo il percorso della viabilità interna e/o in prossimità dei locali tecnici.

3.18 Recinzioni

Per garantire la sicurezza dell'impianto, tutta l'area di intervento sarà recintata mediante rete metallica a maglia sciolta, sostenuta da pali in acciaio zincato infissi nel terreno. L'altezza della recinzione che si realizzerà sarà complessivamente di 2.00 m.

La presenza di una recinzione di apprezzabile lunghezza potrebbe avere ripercussioni negative in termini di deframmentazione degli habitat o di eliminazione di habitat essenziali per lo svolgimento di alcune fasi biologiche della piccola fauna selvatica presente in loco.

Per evitare il verificarsi di situazioni che potrebbero danneggiare l'ecosistema locale, tutta la recinzione verrà posta ad un'altezza di 30 cm dal suolo, per consentire il libero transito delle piccole specie animali selvatiche tipiche del luogo. Così facendo la recinzione non costituirà una barriera al movimento dei piccoli animali sul territorio ma consentirà agli stessi di muoversi liberamente esattamente come prima della realizzazione dell'impianto fotovoltaico.

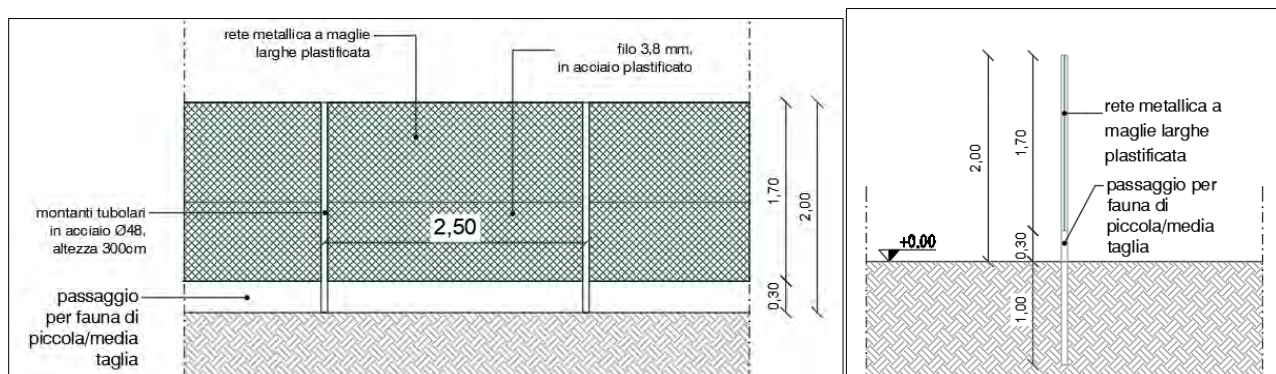

Prospetto recinzione

I dettagli progettuali della recinzione sono riportati nell'elaborato grafico **AR06**-“Strutture di supporto dei pannelli fotovoltaici e recinzione- pianta e prospetti-R1”.

3.19 Allarme antintrusione e videosorveglianza

Gli impianti fotovoltaici vengono spesso realizzati in aree rurali isolate e su terreni più o meno irregolari, vincolando l'utente ad avere una giusta consapevolezza della messa in sicurezza degli impianti stessi.

Il complesso studio dei rischi inerenti alla fase di esercizio degli impianti fotovoltaici è strettamente legato ai danni più frequenti e più consistenti che possono colpire gli impianti fotovoltaici durante la fase di esercizio. Oltre agli eventi naturali quali terremoto, alluvione, frana, grandine e simili, un'importante preoccupazione, che gli amministratori degli impianti fotovoltaici devono mettere sulla bilancia, è quella dei danni diretti derivanti da atti di terzi come il furto, gli atti vandalici e/o dolosi, gli atti di terrorismo e di sabotaggio e il furto del rame presente.

Per tale ragione verrà installato un sistema di protezione tramite videosorveglianza attiva, atta a diminuire e limitare il più possibile i rischi inerenti al furto dei pannelli solari, degli inverter e del rame presente sul sito, limitando così i danni con conseguente perdita di efficienza degli impianti fotovoltaici.

Il sistema di videosorveglianza provvederà a monitorare, acquisire e rilevare anomalie e allarmi, utilizzando soluzioni intelligenti di **video analisi**, in grado di rilevare tentativi d'intrusione e furto analizzando in tempo reale le immagini e rilevando:

- La scomparsa o il movimento di oggetti presenti
- Persone che si aggirano in zona in maniera sospetta seguendone i movimenti automaticamente
- Rilevare targhe di mezzi che transitano vicino agli impianti
- Registrazione dei volti degli intrusi
- Invio automatico di allarmi.

Le telecamere che verranno installate saranno prevalentemente di tipo termico in quanto più efficienti e non necessitano di illuminazione, mentre per le zone più ristrette verranno installate videocamere analogiche con illuminazione ad infrarossi.

Tale scelta fa in modo che venga rispettata a pieno la Legge Regionale n° 15, del 23 novembre 2005 "Misure urgenti per il contenimento dell'inquinamento luminoso e per il risparmio energetico" e non si andrà ad alterare il livello luminoso notturno dell'area.

VISTA FRONTALE SISTEMA
ILLUMINAZIONE E VIDEOSORVEGLIANZA

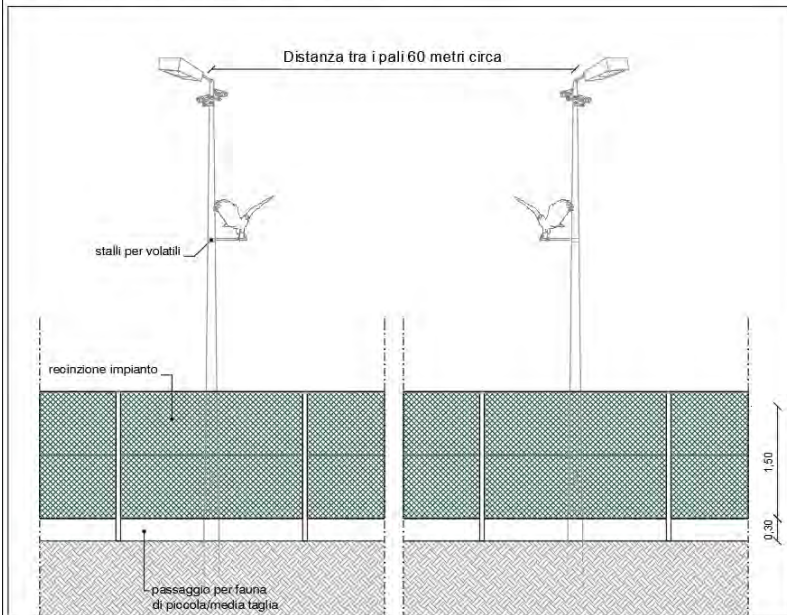

VISTA IN SEZIONE SISTEMA
ILLUMINAZIONE E VIDEOSORVEGLIANZA

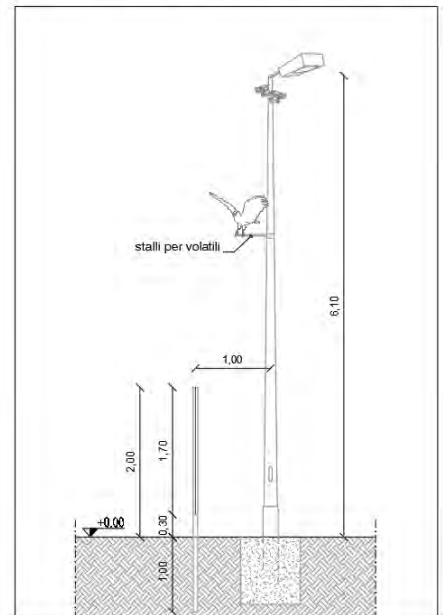

Particolare sistema di videosorveglianza

3.20 Stazione di elevazione MT/AT

La stazione di elevazione MT/AT occuperà un'area limitrofa alla Stazione elettrica Terna 380/150 kV "Brindisi Pignicelle", ed al fine di limitare il consumo di suolo, sarà funzionale a più produttori.

La connessione dei produttori sarà realizzata con collegamento in sbarra. Il gruppo di produttori si conetterà quindi ad una sbarra comune, collegata alla stazione RTN ed a cui ciascun produttore si conetterà con un proprio sezionatore ed un proprio interruttore.

La sbarra comune 150 kV verrà connessa al corrispondente stallo in stazione RTN con un interruttore ed un sezionatore specifico che consentirà di disalimentare la sbarra per eventuali interventi di manutenzione o per interventi automatici del suo sistema di protezione, comando e controllo senza interessare in alcun modo lo stallo di connessione in stazione RTN.

In un apposito locale di altezza 2.70 m troveranno posto tutte le apparecchiature di protezione, comando e controllo necessarie per la gestione di detto stallo.

La sbarra comune avrà altezza dal suolo di 7,5 m e sarà affiancata lungo l'intero sviluppo da una viabilità interna per l'accesso a mezzi di manutenzione. Sarà previsto l'impianto di illuminazione con paline in vetroresina di tipo stradale, ed accesso carrabile sia dal piazzale dello stallo di connessione del produttore, sia dal lato opposto.

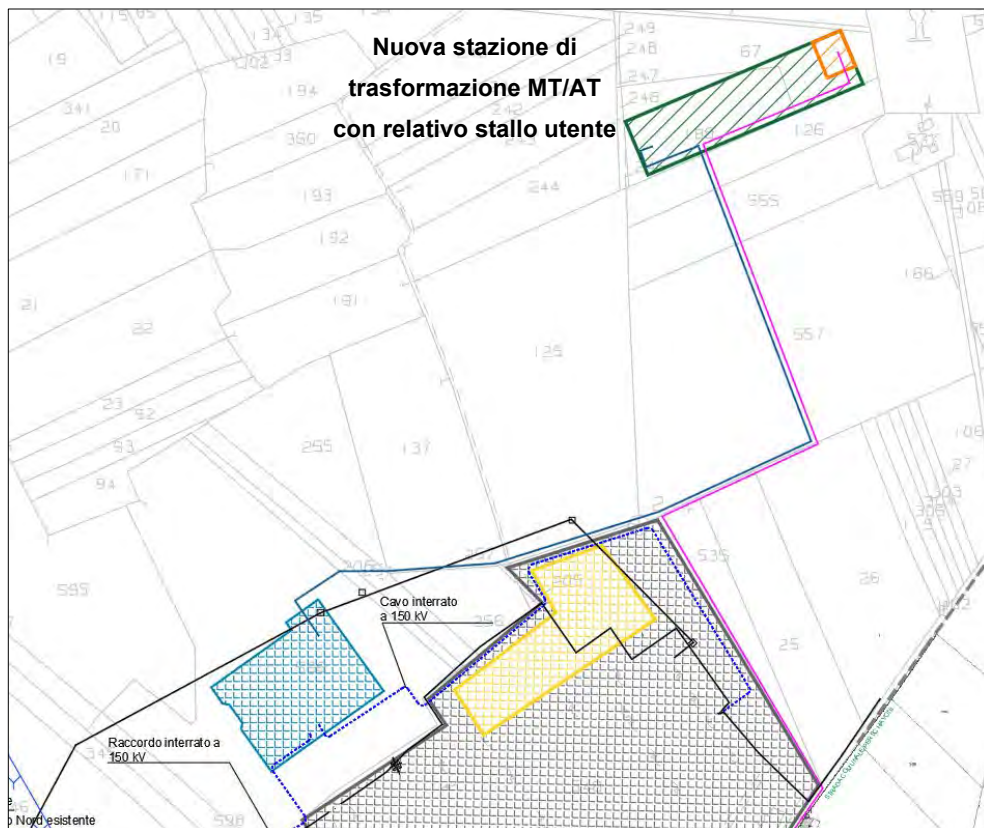

Stazione di elevazione MT/AT

3.21 Stazione di smistamento 150kV

La stazione di smistamento è prevista nel comune di Brindisi su di un'area individuata al N.C.T. di Brindisi nel foglio di mappa n°107, ed occuperà parte della particella n° 596, di cui alla planimetria catastale AR09. La stazione ha una estensione di circa 117x95 m ed interesserà una superficie di circa 11.110 mq con una zona di rispetto di circa 5 metri e sarà realizzata su di un terreno classificato dal PRG del Comune di Brindisi come zona "E- Agricola".

Partendo dalla Strada provinciale SP43, per accedere alla Stazione Elettrica, è previsto di ampliare per circa 350 metri la strada non asfaltata interpodereale interessando le particelle 347, 346, 345, 38, 598 e 596 del foglio 107 e di realizzare un nuovo tratto asfaltato di circa 500 metri. Detta strada, riportata nella planimetria catastale, sarà opportunamente raccordata alla strada provinciale ed avrà una larghezza di circa 6 metri.

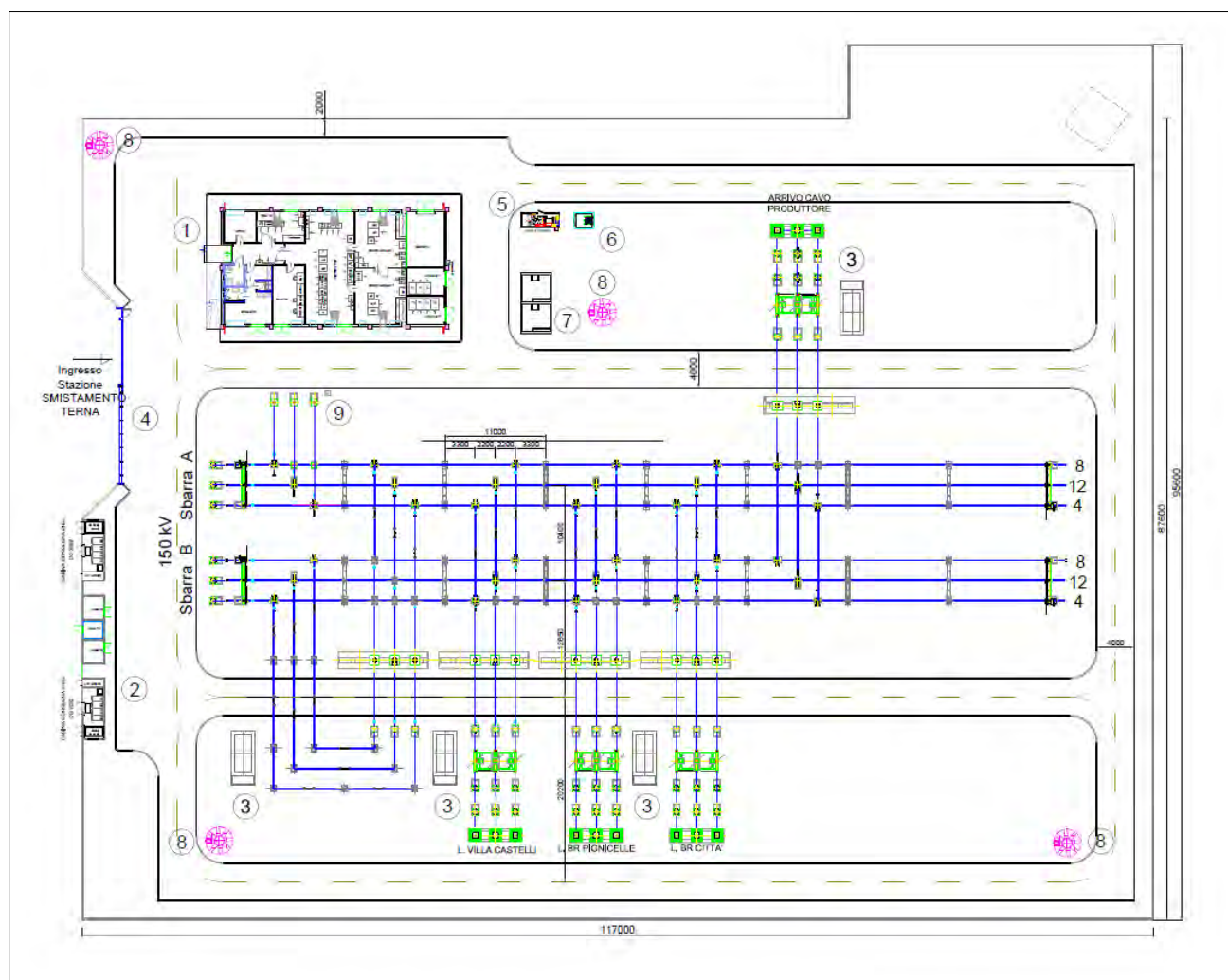

Planimetria ampliamento SE

3.22 Raccordi a 150 kV in modalità entra-esci della esistente linea “Villa Castelli-Brindisi Città”.

La linea aerea “Villa Castelli-Brindisi Città” 150 kV attualmente corre parallelamente alle due linee 380 kV Taranto Nord e Bari fino al sostegno n.131, del tipo a delta, dove devia in direzione Nord-Est sottopassando le suddette linee 380 kV fino ad un sostegno di amarro sost. 132 che si trova a circa 256 metri e posizionato all’interno dell’area della stazione di Brindisi Pignicelle per la transizione aereo-cavo. Da questo sostegno il cavo a 150 kV è posato all’interno dell’area di stazione per circa 470 metri attestandosi su una terna di terminali posizionati in corrispondenza dell’interruttore ex “Brindisi Città” (attualmente fuori servizio) che sono collegati rigidamente ad altri tre terminali 150 kV dove si attesta il cavo 150 kV che si collega alle sbarre della stazione elettrica di “Brindisi Città”, costituendo in tal modo la continuità dell’elettrodotto 150 kV “Villa Castelli-Brindisi Città” senza attestarsi alle sbarre di “Brindisi Pignicelle”.

Riguardo l’assetto futuro, per il raccordo lato “Villa Castelli” si prevede l’installazione, a circa 20 metri in asse linea dall’esistente sostegno 131 (in direzione del sost. 130) di un nuovo sostegno porta-terminali del tipo unificato Terna a 150 kV per il passaggio aereo-cavo. La posa della terna di cavi, da eseguirsi in trincea secondo le tipologie schematiche allegate, interesserà, per i primi 278 m, fondi agricoli; i successivi 78 dopo aver sottopassato il muro di cinta della stazione di smistamento si attesterà su uno degli stalli previsti per l’arrivo in cavo, costituendo quindi la nuova linea 150 kV “Villa Castelli-Brindisi smistamento”.

Per il raccordo lato “Brindisi Città” è previsto di realizzare un collegamento in cavo interrato, costituito da tre cavi unipolari che dalle sbarre della nuova stazione di smistamento 150 kV si conetterà in una buca giunti, posizionata all’interno della stazione di Brindisi Pignicelle, con l’esistente cavo 150 kV di “Brindisi Città” costituendo quindi la nuova linea 150 kV “Brindisi smistamento-Brindisi Città”. Detto cavo della lunghezza complessiva di circa 560 m sarà posato in una trincea di dimensioni tali da permettere la posa anche di un’altra terna di cavi unipolari, esso sarà posato per circa 100 m nella particella 596 del foglio 107 e per 500 metri, in prossimità della recinzione, nell’area della stazione di trasformazione di Brindisi Pignicelle. Il cavo sopra descritto avrà una sezione di 1000 mm² in rame avente le stesse caratteristiche dell’esistente cavo 150kV del tratto che dal giunto “Brindisi Pignicelle” si collega a “Brindisi città”.

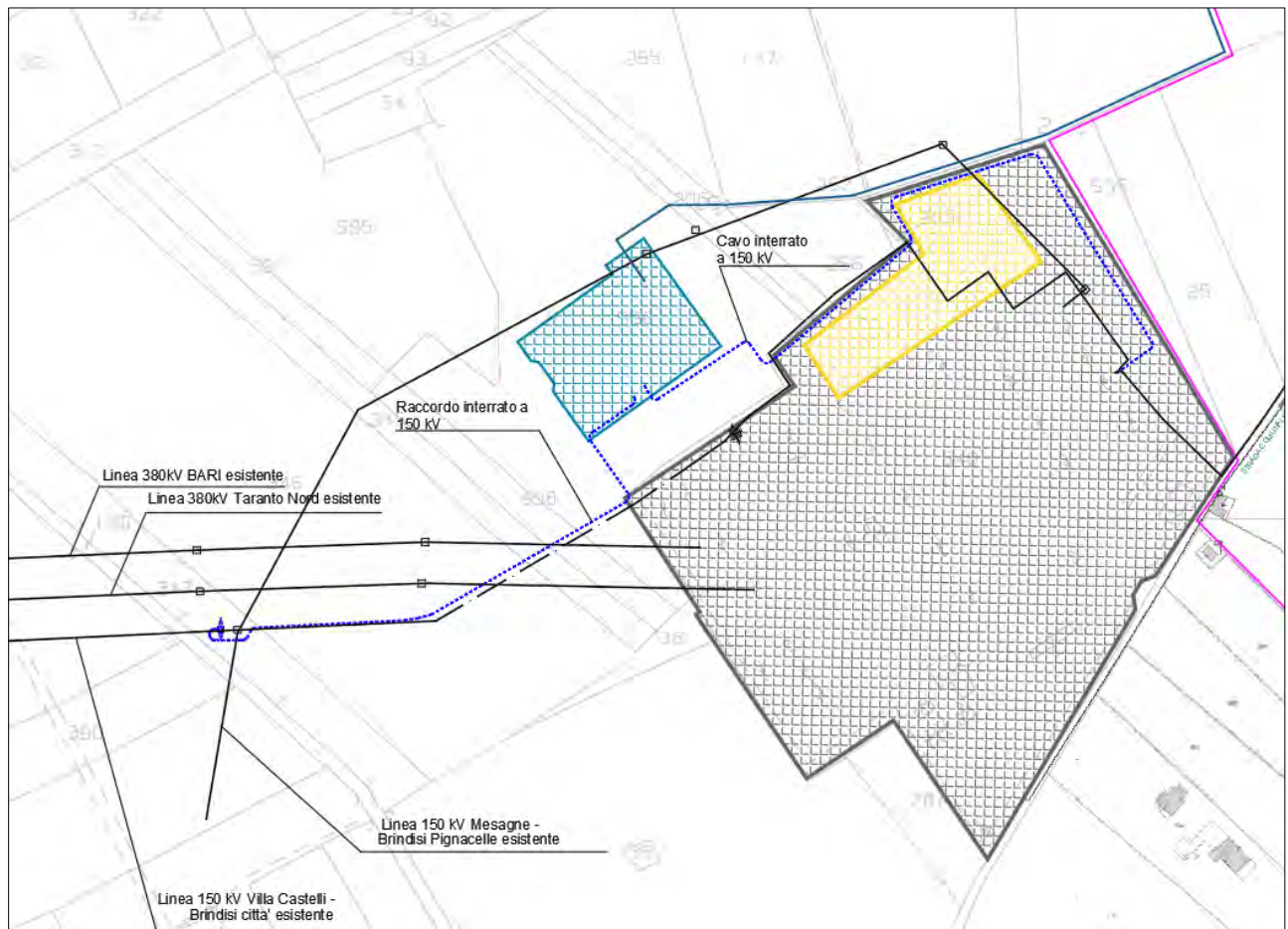

Nuovi raccordi in entra-esce sulla linea Villa Castelli-Brindisi Città

3.23 Ampliamento Stazione Terna 380/150 kV “Brindisi Pignicelle”

Tra le opere di connessione previste, rientra anche la realizzazione, all'interno del perimetro esistente, dell'ampliamento della stazione elettrica Terna "Brindisi Pignicelle". Si riporta di seguito la planimetria dell'ubicazione del suddetto intervento, che si sottolinea essere di totale competenza di Terna s.p.a.

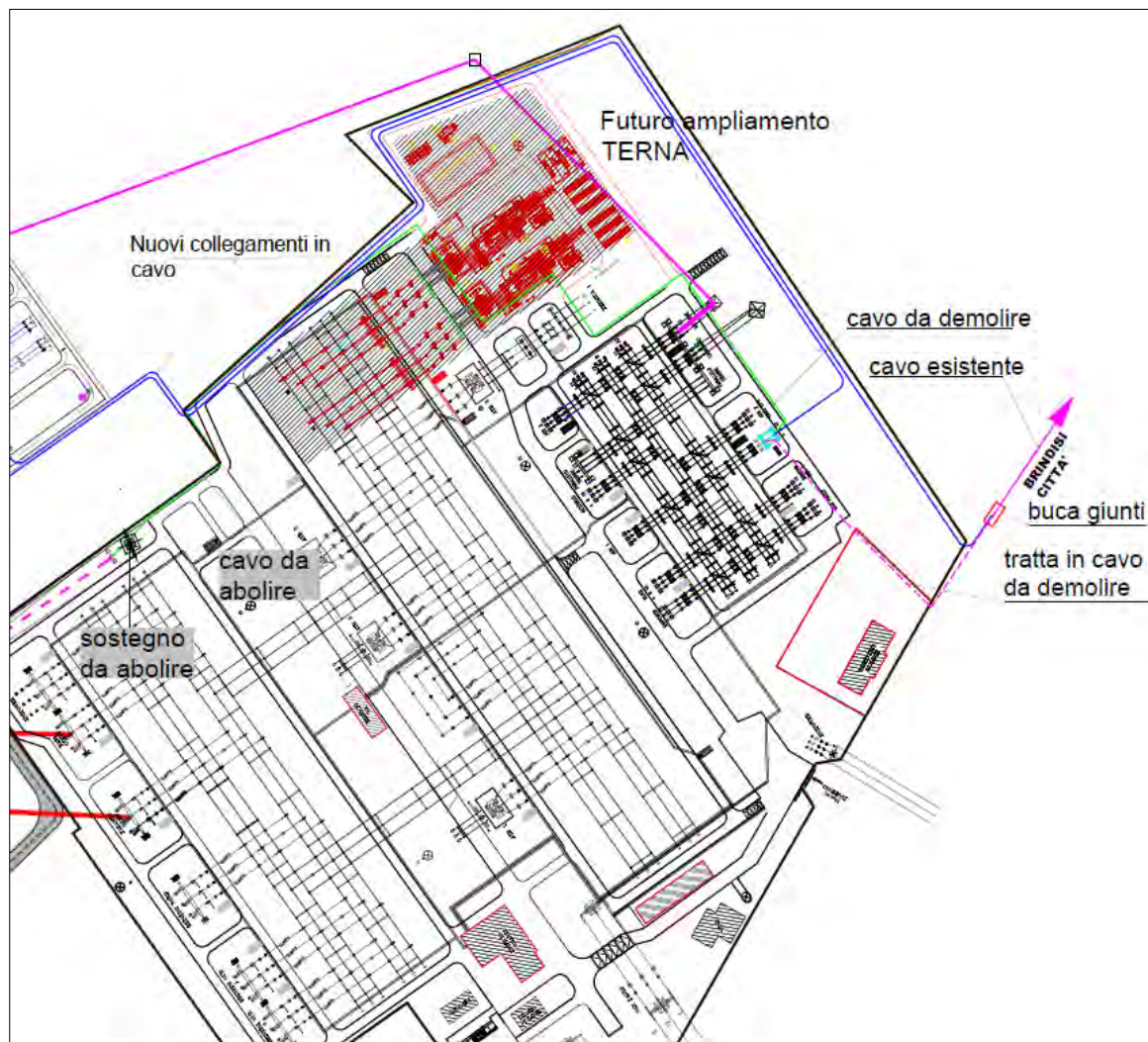

Ampliamento Stazione Elettrica Terna 380/150 kV "Brindisi Pignicelle"

3.24 Mitigazione visiva con specie autoctone

Al fine di attenuare, se non del tutto eliminare, la visibilità dell'impianto fotovoltaico "Contessa" la Società proponente, ha previsto interventi di mitigazione visiva con siepe mista autoctona.

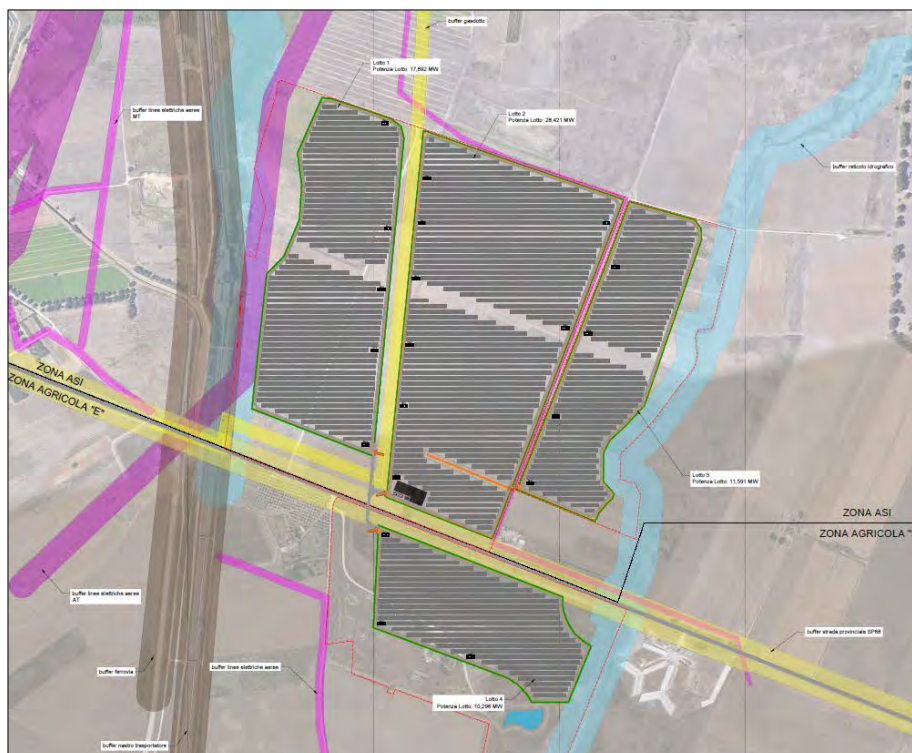

A valle di confronto tecnico con il Ministero Della Sicurezza Energetica, il Proponente si è reso disponibile a modificare le specie vegetali scelte nella prima versione del progetto optando per specie vegetali originatesi ed evolute nel territorio brindisino.



Layout impianto

Le specie arbustive individuate per assolvere alla funzione mitigante, attraverso la realizzazione di una siepe mista perimetrale, sono quelle indicate nella tabella seguente. Tale selezione ha privilegiato **specie autoctone della Subprovincia Apula** (Fonte: La flora in Italia. C. Blasi e E. Biondi, 2017); alcune di queste sono specie mellifere ed incrementeranno l'attività degli insetti pronubi.

Pistacia Lentiscus (Lentisco)	
	<p>Il lentisco è una specie diffusa in tutto il bacino del Mediterraneo prevalentemente nelle regioni costiere, in pianura e in bassa collina proprio come l'areale di Brindisi. È un'ottima pianta da siepe, sempreverde, predilige un clima mite e marino ed in terreni aridi, in grado di resistere bene alle potature drastiche ed è adatta anche per creare siepi geometriche, per via della fitta ramificazione, la densa vegetazione e le dimensioni ridotte delle foglioline. Ha un portamento cespuglioso, raramente arboreo, in genere fino a 3-4 metri. Le foglie sono coriacee, di colore verde scuro; fiorisce tra aprile e maggio e le sue bacche rossastre tendono al nero a maturità (ottobre e dicembre). La zona fitoclimatica di vegetazione è il Lauretum. È una</p>

	<p>pianta eliofila, termofila e xerofila, resiste bene a condizioni prolungate di aridità mentre è sensibile alle gelate.</p> <p>Il lentisco si può abbinare con l'olivastro, il mirto, la fillirea, il corbezzolo, il leccio, la tamerice, il ginepro, l'alaterno, tutte piante con le quali forma macchie di arbusti lungo le coste, in particolari rocciose, del mediterraneo.</p>
<p>Erica Arborea</p>	<p><i>Specie mellifera</i></p>
	<p>Arbusto sempreverde appartenente alla macchia mediterranea, pianta a crescita molto lenta, eliofila, esige esposizioni molto soleggiate, predilige terreni leggeri, acidi, tendenzialmente torbosi, non tollera il calcare ed è molto resistente alla siccità.</p> <p>Ha un portamento cespuglioso con foglie aghiformi di colore verde scuro, i fiori, di color bianco-rosa, sono penduli, profumati e campanulati sono riuniti in racemi nella parte apicale dei rami. La fioritura si compie tra gennaio e marzo.</p> <p>Erica Arborea spesso viene associata alla ginestra spinosa e corbezzolo.</p>
<p>Arbutus Unedo (Corbezzolo)</p>	<p><i>Specie mellifera</i></p>
	<p>Specie dal portamento variabile da cespuglio ad albero, sempreverde, termofila, caratteristica della macchia mediterranea, ove costituisce complessi puri o vive in consorzio con altri elementi termofili, così nelle macchie a Mirto, Alloro, Leccio, Lentisco e Sughera.</p> <p>Le foglie alterne, semplici, brevemente picciolate, sono persistenti, con lamina coriacea oblunga e lanceolata, con apice acuto e margine seghettato, di color verde scuro, la pagina superiore lucida. Fiori ermafroditi, disposti in corimbi di 15-30 elementi che fioriscono tra ottobre e dicembre. Il frutto è una bacca che matura l'anno successivo alla fioritura, tra ottobre e dicembre, raggiungendo le dimensioni di 1 - 2 cm con colore rosso vivo alla maturazione.</p> <p>Può raggiungere un'altezza nelle siepi informali di 3-4 metri.</p>

L'inserimento di tali specie avverrà in maniera tale da realizzare una siepe avente larghezza di 2 m che correrà lungo tutto il perimetro dell'impianto. L'aspetto della siepe avrà spiccate caratteristiche di naturalità, evitando potature regolari che conferiscano alla stessa un aspetto artificiale.

La funzione di tale siepe sarà quella di una fascia tampone con funzione di ecotono, ovvero di habitat di transizione tra ecosistemi adiacenti di natura diversa, al fine di ospitare un numero ed una densità di specie maggiore rispetto a quelle riscontrabili nei singoli ecosistemi considerati separatamente tra l'interno e l'esterno del campo fotovoltaico.

Inoltre, le **siepi multispecie** offrono una serie di servizi ecosistemici, difficili da valutare in termini economici, ma non per questo meno importanti. La maggiore biodiversità di una siepe multispecie favorisce a sua volta la maggiore biodiversità della microfauna, specialmente degli insetti pronubi, dei predatori e dei parassiti delle colture. La presenza delle siepi di confine, in particolare quelle multifilari, favorisce la mobilità dei piccoli mammiferi e l'annidamento degli uccelli.

Si riporta di seguito un fotoinserimento dove sono visibili le specie autoctone previste per la mitigazione dell'impianto.



Fotoinserimento mitigazioni



Dettaglio mitigazione perimetrale

4 FASE DI CANTIERE

Considerata la tipologia dell'intervento da realizzare, si può affermare che le lavorazioni in fase di cantiere avverranno senza la produzione di particolari rifiuti da conferire alle pubbliche discariche.

Questo è dovuto all'esiguità degli scavi necessari alla realizzazione dei cavidotti interrati ed al fatto che la viabilità interna verrà realizzata seguendo come criterio progettuale quello di limitare il più possibile le movimentazioni di terra nel rispetto dell'ambiente circostante e seguendo il più possibile l'andamento del terreno. Tali operazioni, riguardando solo la parte più superficiale del terreno vegetale, produrranno come residuo delle lavorazioni solamente lo stesso terreno vegetale che verrà ridistribuito uniformemente all'interno delle aree di pertinenza dell'impianto.

Per quanto riguarda gli imballaggi dei moduli fotovoltaici e dei quadri elettrici questi saranno costituiti da cartone e plastica, materiali che verranno trasferiti ai circuiti classici di riciclo che sono stati analizzati nei paragrafi successivi.

A valle di quanto esposto non si esclude il fatto che, se in fase di cantiere si dovesse produrre materiale di rifiuto, tale materiale prodotto sarebbe differenziato e conferito nella più vicina discarica pubblica autorizzata.

Ad ogni modo, come da prescrizione generale, nelle aree di cantiere deputate all'assistenza e manutenzione dei macchinari dovrà essere predisposto ogni idoneo accorgimento atto a scongiurare la diffusione sul suolo di sostanze inquinanti a seguito di sversamenti accidentali. Inoltre, nelle stesse aree di cantiere, il trattamento dei reflui civili, ove gli stessi non siano diversamente collettati/conferiti, dovrà essere conforme al Regolamento Regionale n.26/2011 come modificato e integrato dal R.R. n.7/2016.

5 CRONOPROGRAMMA

Si riporta di seguito il cronoprogramma di realizzazione dell'impianto fotovoltaico CONTESSA, della durata di 52 settimane circa.

Cronoprogramma di realizzazione Impianto Fotovoltaico "CONTESSA"

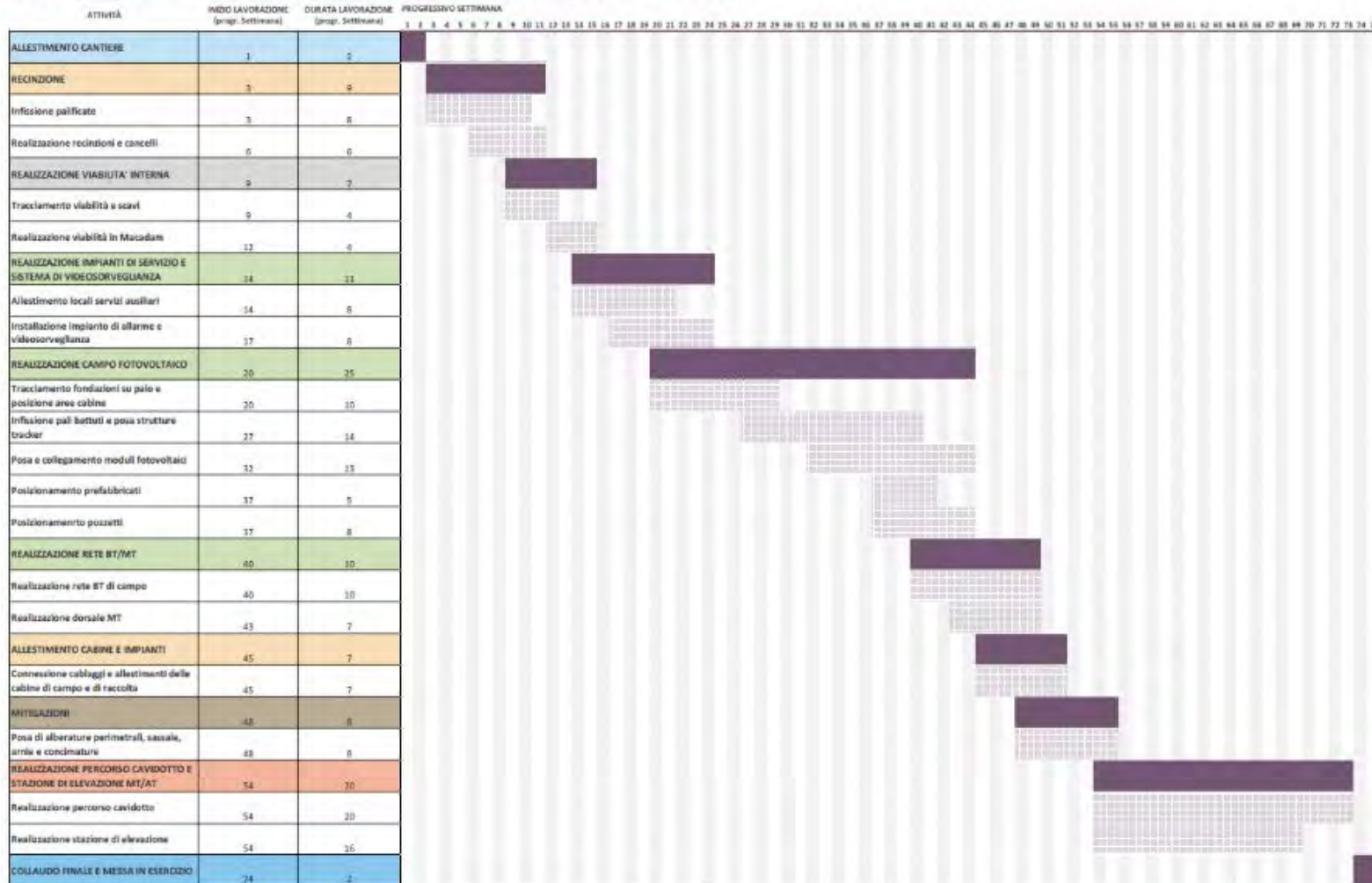

TOTALE SETTIMANE LAVORATIVE: 75
 TOTALE DURATA LAVORAZIONI:
 (GIORNI NATURALI E CONSECUTIVI): 525 GIORNI
 (GIORNI LAVORATIVI): 361 GIORNI

6 FASE DI ESERCIZIO

Analizzando i componenti e la tipologia di operazioni che avvengono per la produzione di energia fotovoltaica è ben evidente che l'impianto in questione, in fase di esercizio, non produce materiali di rifiuto. I pannelli fotovoltaici non hanno bisogno di molta manutenzione. Può capitare che le loro superfici si sporchino o si ricoprano di polvere, generalmente basta l'acqua e il vento per ripulirli ma è buona norma eseguire ispezioni periodiche dei moduli per verificare la presenza di danni a vetro, telaio, scatola di giunzione o connessioni elettriche esterne. La manutenzione va effettuata da personale specializzato e competente che effettui i controlli periodici.

Benché il vetro dei pannelli fotovoltaici tendenzialmente si dovrebbe sporcare poco, di fatto può succedere che i pannelli si sporchino a causa di polveri presenti nell'aria, inquinamento, terra portata da vento, pioggia, ecc., diminuendone sensibilmente l'efficacia. Per ovviare a questo problema per tutta la vita utile dell'impianto sono previsti dei lavaggi periodici della superficie captante dei moduli fotovoltaici. Per il lavaggio dei moduli non è previsto l'uso di sostanze e prodotti chimici, si utilizzerà solo acqua e idonei mezzi meccanici (come spingiacqua e tergovetro) effettuando un uso sostenibile della risorsa.

7 FASE DI DISMISSIONE - RICICLO COMPONENTI E RIFIUTI

L'impianto fotovoltaico è costituito da una serie di manufatti necessari all'espletamento di tutte le attività ad esso connesse ed in questa relazione descritti.

Le componenti dell'impianto che costituiscono una modificazione rispetto alle condizioni in cui si trova attualmente il sito oggetto dell'intervento sono prevalentemente:

- stringhe fotovoltaiche
- strutture di fissaggio delle stringhe fotovoltaiche vibro-infisse nel terreno
- cabine elettriche prefabbricate ed apparati elettrici, pali videosorveglianza
- viabilità interna
- cavi
- recinzione.

7.1 Smaltimento stringhe fotovoltaiche

Il riciclo dei moduli fotovoltaici nel settore della produzione di energia elettrica da fonti rinnovabili è un fattore determinante e da non sottovalutare se si vuole che gli impianti fotovoltaici rappresentino totalmente un sistema di produzione dell'energia elettrica ecologico e sostenibile. Al termine della loro vita utile, i pannelli costituiscono un rifiuto elettronico e come tutti i rifiuti hanno una ricaduta ambientale. Fino ad oggi non esiste una direttiva europea per lo smaltimento dei pannelli fotovoltaici, anche perché il numero delle installazioni fotovoltaiche giunte alla fine del loro ciclo di vita è ancora contenuto. Fortunatamente esistono già delle indicazioni ben precise riguardanti lo smaltimento di tali strutture. Il modulo fotovoltaico scelto per il progetto in questione fa parte del consorzio **PV Cycle**.

Con l'intento di rendere veramente "verde" l'energia fotovoltaica e con lo slogan "Energia fotovoltaica energia doppiamente verde", l'industria del fotovoltaico ha dato vita al consorzio europeo PV Cycle. PV Cycle è l'Associazione Europea per il ritiro volontario e il riciclaggio dei moduli fotovoltaici giunti alla fine del proprio ciclo di vita. È stata fondata a Bruxelles nel 2007 dalle principali imprese del settore, supportata anche dall'EPIA e dall'Associazione dell'Industria Solare tedesca (BSW). È diventata operativa dal giugno 2010, anche se già nel 2009 ha coordinato le operazioni per il riciclaggio dell'impianto di Chevetogne (uno dei primi 16 impianti pilota FV avviati e sostenuti dalla Commissione europea nel 1983).

Raccoglie al suo interno produttori e importatori leader di moduli fotovoltaici e rappresenta più del 90% del mercato FV europeo. La sua mission è di mappare tutti i moduli FV a fine vita in Europa (e EFTA – Svizzera, Norvegia, Liechtenstein e Islanda), ovvero quelli scartati dall'utilizzatore finale o

danneggiati durante il trasporto o l'installazione, e come obiettivo si propone di organizzarne e stimolarne la raccolta e riciclaggio.

Il programma, **completamente gratuito per l'utente finale**, è finanziato interamente dai contributi versati dai membri dell'associazione attraverso, come già visto nel caso di First Solar, un fondo di riserva che garantisce i mezzi finanziari necessari a coprire i costi futuri di raccolta e riciclaggio anche nel caso in cui un produttore divenga insolvente o cessi di esistere. Lo schema disegnato da PV Cycle consiste nell'utilizzare dei centri di raccolta sparsi su tutto il territorio europeo, presso i quali possono essere conferiti i moduli da destinare a riciclaggio.

I materiali che costituiscono i moduli fotovoltaici sono il silicio (che costituisce le celle), quantità trascurabili di elementi chimici non tossici inseriti nel silicio stesso, vetro (protezione frontale), fogli di materiale plastico (protezione posteriore) e alluminio (per la cornice). La procedura di riciclo prevede in una prima fase l'eliminazione dell'EVA (Etilvinile acetato), le colle e le parti plastiche. Si prosegue con la separazione del vetro ed eventualmente delle parti di alluminio con il loro riciclo attraverso i canali tradizionali. Per quanto riguarda invece il sistema di imballaggio dei moduli fotovoltaici i materiali prevalenti sono cartone e plastica.

Inoltre, i pannelli fotovoltaici rientrano nell'ambito di applicazione dei RAEE (Rifiuti da Apparecchiature Elettriche ed Elettroniche) la cui gestione è oggi disciplinata dalla Direttiva 2012/19/EU, recepita in Italia dal D.lgs. n. 49 del 14 marzo 2014.

Analizzeremo ora in dettaglio le fasi dello smaltimento dei materiali sin qui elencati:

CARTA

Il riciclaggio della carta è un settore specifico del riciclaggio dei rifiuti.

Gli impieghi fondamentali della carta sono:

- supporto fisico per la scrittura e la stampa;
- materiale da imballaggio.

Si tratta di prodotti di uso universale, con indici crescenti di produzione e di domanda e il cui utilizzo ha a valle una forte e diffusa produzione di rifiuti. Come tutti i rifiuti, la carta pone problemi di smaltimento. La carta è però un materiale riciclabile. Come il vetro, infatti, la carta recuperata può essere trattata e riutilizzata come materia seconda per la produzione di nuova carta. La trasformazione del rifiuto cartaceo (che si definisce carta da macero) in materia prima necessita di varie fasi:

- raccolta e stoccaggio (in questa fase è particolarmente rilevante che le amministrazioni locali richiedano e organizzino la raccolta differenziata dei rifiuti);
- selezione (per separare la fibra utilizzabile dai materiali spuri - spaghi, plastica, metalli - che normalmente sono incorporati nelle balle di carta da macero);
- sbiancamento (per eliminare gli inchiostri).

A questo punto del ciclo, la cellulosa contenuta nella carta-rifiuto è ritornata ad essere una materia prima, pronta a rientrare nel ciclo di produzione. I vantaggi ambientali conseguenti a queste pratiche sono notevoli, infatti:

- nelle fabbriche che producono carta per giornali da carta da giornali riciclata non si usa più cellulosa proveniente da alberi;
- il costo della materia prima riciclata è notevolmente più basso di quello della pasta di legno, i relativi scarti possono essere utilizzati come combustibile cogeneratore del vapore necessario al processo di fabbricazione e la produzione è meno inquinante;
- il riciclaggio riduce la quantità di rifiuti da trattare, i relativi costi di stoccaggio, lo spreco di spazio da destinare allo stoccaggio medesimo, l'inquinamento da incenerimento, e ovviamente il consumo di alberi vivi (anche se gli alberi impiegati per la produzione della carta provengono da vivai a coltivazione programmata dove vengono periodicamente tagliati e ripiantati).

EVA e parti plastiche

L'EVA è un copolimero di polietilene ed acetato di vinile. È flessibile, elastico, resistente agli urti e non contiene plastificanti, né altri additivi. L'EVA è usato laddove si richiedano flessibilità, elasticità, resistenza dielettrica, robustezza e compatibilità. L'EVA e le materie plastiche sono entrambi polimeri che possono essere riciclati attraverso due meccanismi di riciclo che consistono in una tipologia di tipo eterogeneo ed una tipologia di tipo omogeneo. **Il riciclo eterogeneo** viene effettuato attraverso la lavorazione di un materiale misto contenente PE, PP, PS, PVC (film in PE alta e bassa densità, film in PP, tuniche, vaschette, *big bags*, barattoli, reggette e retine).

In questo materiale eterogeneo possono essere presenti, anche se in quantità minime, PET, inerti, altri materiali e metalli. In questo processo vi è una prima separazione morfologica e dimensionale seguita da una magnetica per separare eventuali frazioni estranee che potrebbero creare problemi in fase di lavorazione.

Queste tre separazioni vengono eseguite in base alla lavorazione e al prodotto che si vuole realizzare. Successivamente il riciclo procede secondo tre fasi:

- triturazione, frantumazione grossolana del materiale
- densificazione
- estrusione.

In base alla lavorazione e al prodotto che si vuole ottenere, si potranno eseguire tutte le fasi o solamente in parte: ad esempio si potrà tritare il materiale e successivamente densificarlo oppure, una volta tritato il materiale può essere direttamente estruso.

Le difficoltà presenti nel riciclo eterogeneo sono legate alle differenti temperature di lavorazione dei polimeri miscelati. Questo problema esclude la possibilità d'impiego di plastiche eterogenee per la realizzazione di prodotti di forma complessa e che presentano spessori minimi.

Con particolare riferimento al **riciclo omogeneo** di polimeri termoplastici il riciclatore dovrà accertarsi che nel polimero da trattare non siano presenti altri polimeri, materiali inerti, cariche o additivi in quantità tale da pregiudicare la processabilità.

Successivamente alla fase di raccolta, e separazione da altri materiali, la plastica viene accuratamente selezionata per tipologia di polimero.

Le metodologie di separazione che si possono effettuare sono diverse:

- Separazione magnetica
- Separazione per flottazione
- Separazione per densità
- Galleggiamento
- Separazione per proprietà aerodinamiche
- Setaccio tramite soffio d'aria
- Separazione elettrostatica

Una volta separati, i diversi polimeri vengono avviati alle fasi successive.

VETRO

Il vetro sarà sottoposto a diversi trattamenti per allontanare le quantità, anche rilevanti, di impurità che contiene (plastica, materiali ceramici, materiali metallici ferrosi e non).

Ciò si può fare con sistemi diversi, in parte manuali, ma sempre più automatizzati. Nella prima fase vengono allontanati i corpi estranei di dimensioni relativamente grandi che verranno allontanati; successivamente un lavaggio con acqua provvederà ad eliminare sostanze diverse (sughero, plastica, terra, ecc.).

Mediante dispositivi magnetici vengono allontanati parte dei materiali metallici; quelli non metallici si eliminano, almeno in parte, manualmente.

Il prodotto vetroso viene quindi macinato e sottoposto a vagliatura (per trattenere le parti estranee non sminuzzate), ad aspirazione con aria (per allontanare le impurità leggere), ad ulteriore deferrizzazione (per trattenere su magneti i componenti ferrosi) e con *metal detector* (per separare quelli non magnetici). Dopo questi trattamenti, che possono essere ripetuti più volte, avviene il processo di frantumazione; dopodiché viene mescolato al materiale grezzo, quindi inviato ai forni di fusione per ottenere pasta di vetro che servirà per produrre nuovi oggetti in vetro. Non esistono limitazioni nel suo impiego, ma l'aumento dei quantitativi utilizzati nell'industria vetraria dipende strettamente dalla qualità del rottame.

ALLUMINIO

La produzione dell'alluminio primario è ad alta intensità energetica perché notevole è il consumo di energia legato al processo di separazione per elettrolisi; per questa ragione l'industria dell'alluminio ha compiuto nel tempo numerosi sforzi orientati, da una parte, alla prevenzione e al miglioramento dell'efficienza produttiva e delle performance ambientali dei propri processi di produzione e dall'altra, al recupero e al riciclo dei rottami.

Sono state progressivamente avviate attività di prevenzione finalizzate alla riduzione della quantità di materia prima impiegata, in particolare la riduzione degli spessori nel comparto degli imballaggi in alluminio ha portato ad un sensibile calo in peso della materia impiegata.

Per ragioni tecniche, economiche ed ambientali, l'opzione del riciclo è sempre stata, fin dalla prima commercializzazione dei prodotti in alluminio, parte integrante della strategia produttiva dell'industria dell'alluminio stesso. Il riciclo dell'alluminio contribuisce alla razionalizzazione del consumo di risorse come il silicio, il rame, il magnesio, il manganese e lo zinco.

La qualità dell'alluminio non è alterata dal processo di riciclo che può avvenire infinite volte con un risparmio di energia pari al 95% di quella impiegata per produrre alluminio a partire dalla materia prima. La produzione mediante rifusione dei rottami recuperati richiede, infatti, solo il 5% dell'energia che viene impiegata nella produzione primaria.

L'alluminio riciclato viene utilizzato per molteplici applicazioni, dai trasporti (auto, biciclette, treni, motoveicoli) ai casalinghi (caffettiere, tavoli, sedute, librerie), dall'edilizia (serramenti, rifiniture, porte) agli imballaggi (lattine, vaschette, bombolette, film).

CELLE FOTOVOLTAICHE

Le celle invece vengono trattate in modo chimico per renderle pulite dai metalli e dai trattamenti sia di antiriflesso che dopanti. Si riottengono così delle strutture denominate "wafer" che possono costituire nuovamente la materia prima per nuovi moduli previo debito trattamento. Le celle che

accidentalmente dovessero rompersi invece vengono riciclate nei processi di produzione dei lingotti di silicio.

Al termine della vita utile dell'impianto, in definitiva, i pannelli potranno essere smaltiti con la tecnologia sin qui esposta; è presumibile però che detta tecnologia risulterà sicuramente migliorata e resa più efficace negli anni a venire.

7.2 Recupero cabine elettriche prefabbricate

Le cabine di raccolta dedicate all'alloggiamento delle apparecchiature elettriche saranno costituite da **monoblocchi prefabbricati** con struttura monolitica autoportante senza giunti di unione tra le pareti e tra queste ed il fondo realizzato in calcestruzzo alleggerito con argilla espansa.

Le pareti del monoblocco hanno uno spessore di 8 cm.

Il tetto del monoblocco è realizzato a parte, sempre con cls armato alleggerito. Dopo essere stato impermeabilizzato con uno strato di guaina bituminosa ardesiata dello spessore di 4 mm, viene appoggiato sulle pareti verticali consentendo pertanto lo scorrimento dello stesso per effetto delle escursioni termiche.

La conformazione del tetto è tale da assicurare un normale deflusso delle acque meteoriche, per tale motivo non sono previsti tubi di gronda all'esterno e/o all'interno del monoblocco. Le cabine elettriche verranno portate in loco e verranno posizionate su di una vasca di fondazione della tipologia illustrata nella figura sottostante dell'altezza di circa 50 cm. Si precisa che per il posizionamento delle cabine non è necessaria la realizzazione di fondazioni in c.a. in quanto le stesse vengono alloggiare nel terreno, previo scavo di fondazione di circa 60-70 cm sul quale verrà steso un letto di misto granulometrico stabilizzato per uno spessore di circa cm 10 che assolve ad una funzione livellante.

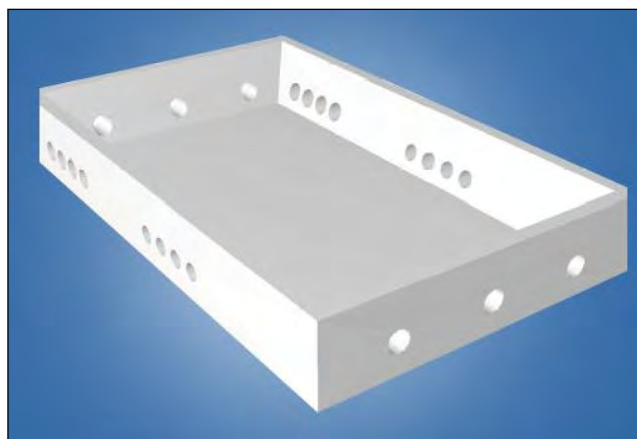

Vasca di fondazione

Le caratteristiche della cabina monoblocco consentono la recuperabilità integrale del manufatto con possibilità di poterla spostare e riutilizzare in altro luogo.

I container in cui sono alloggiati gli inverter ed i trasformatori, in quanto tali, sono progettati proprio per essere facilmente trasportati e riutilizzati, in pratica la possibilità di unirli ad altri container creando strutture modulari e la facilità di assemblaggio donano a questo oggetto un forte stampo di ecosostenibilità.

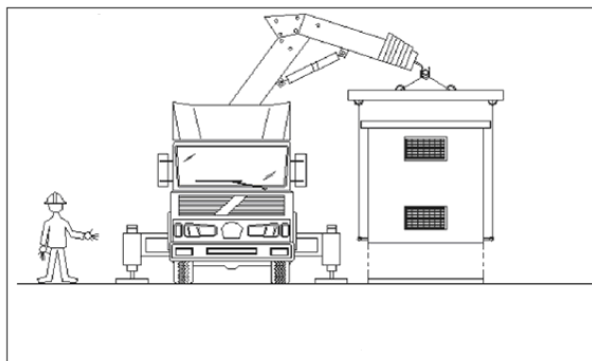

7.3 Smaltimento cavi elettrici ed apparecchiature elettroniche, videosorveglianza

Con la denominazione di cavo elettrico si intende indicare un conduttore uniformemente isolato oppure un insieme di più conduttori isolati, ciascuno rispetto agli altri e verso l'esterno, e riuniti in un unico complesso provvisto di rivestimento protettivo. Il cavo risulta costituito quindi da più parti e precisamente:

- La parte metallica (il rame o altro conduttore) destinata a condurre corrente, costituita da un filo unico o da più fili intrecciati tra di loro e il conduttore vero e proprio.
- Il conduttore è circondato da uno strato di materiale isolante che è formato dalla mescola di materiali opportunamente, scelti, dosati e sottoposti a trattamenti termici e tecnologici vari.
- L'insieme del conduttore e del relativo isolamento costituisce l'anima del cavo.
- Un cavo può essere formato da più anime. L'involucro isolante applicato sull'insieme delle anime è denominato cintura.
- La guaina, che può essere rinforzata con elementi metallici, e il rivestimento tubolare continuo avente funzione protettiva delle anime del cavo. La guaina in generale è sempre di materiale isolante.

- Talvolta i cavi sono dotati anche di un rivestimento protettivo avente una funzione di protezione meccanica o chimica come, ad esempio, una fasciatura o una armatura flessibile di tipo metallico o non metallico.

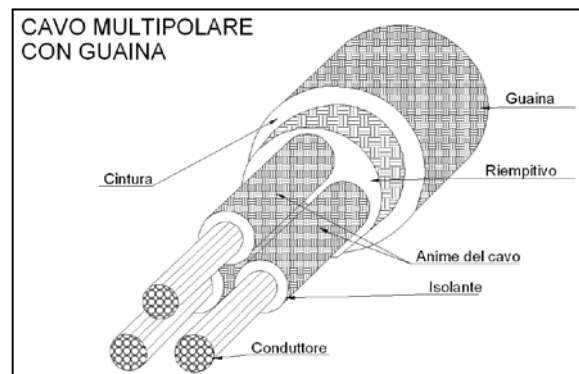

In tutti i loro componenti, i cavi elettrici sono composti in definitiva da plastica e rame. Il riciclaggio dei cavi elettrici viene dall'esigenza di smaltire e riutilizzare materiali che altrimenti sarebbero dannosi per l'ambiente e costosi nell'approvvigionamento. Il riciclaggio di questi componenti coinciderà con il riciclaggio della plastica e del metallo. Da un punto di vista pratico la separazione tra i diversi materiali avviene attraverso il loro passaggio in alcuni macchinari separatori. Tali macchinari separatori utilizzano la tecnologia della separazione ad aria e sono progettati appositamente per il recupero del rame dai cavi elettrici. Sfruttando la differenza di peso specifico dei diversi materiali costituenti la struttura del cavo si può separare la parte metallica dalla plastica e dagli altri materiali.



7.4 Recupero viabilità interna

Grazie alla presenza del geo-tessuto quale elemento separatore tra il materiale inerte ed il terreno vegetale, rimuovere la viabilità interna sarà un'operazione molto semplice. La struttura viaria, infatti, potrà essere rimossa con l'ausilio di un mezzo meccanico ed il materiale recuperato potrà essere riutilizzato in edilizia come materiale inerte.

7.5 Recupero recinzione

Lungo il perimetro dell'area d'intervento sarà realizzata una recinzione perimetrale; tale recinzione sarà costituita da maglia metallica. L'altezza complessiva della recinzione è pari a 200 cm e sarà collegata al terreno mediante pali infissi.

I materiali che costituiscono la recinzione sono acciaio per la parte in elevazione e per la parte in fondazione. Al termine della vita utile dell'impianto fotovoltaico, qualora la recinzione non debba più assolvere alla funzione di protezione dell'area che circonda, sarà smantellata e i suoi materiali costituenti seguiranno i processi classici di riciclo precedentemente esposti.

7.6 Cronoprogramma dismissione

La durata delle operazioni per la dismissione e ripristino dell'impianto fotovoltaico è stata stimata essere pari a circa 69 settimane. Si riporta, di seguito, cronoprogramma dettagliato.

Piano di Dismissione Impianto Fotovoltaico "Contessa"

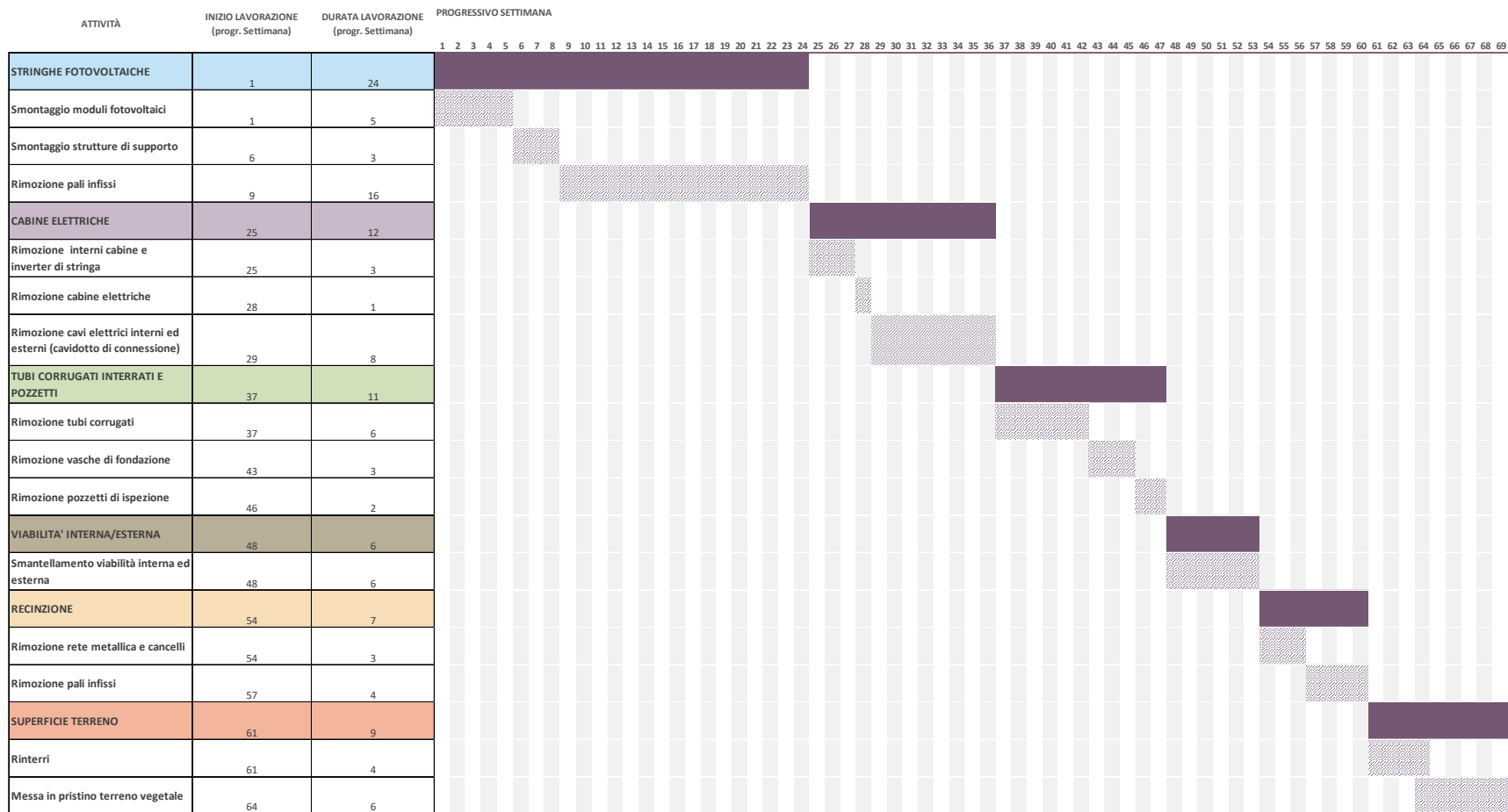

TOTALE SETTIMANE: 69
 TOTALE DURATA LAVORAZIONI
 (GIORNI NATURALI E CONSECUTIVI): 483 GIORNI

8 RIPRISTINO DELLO STATO DEI LUOGHI

In questo paragrafo verrà esaminata in maniera più dettagliata la fase di ripristino dello stato dei luoghi. Le componenti dell'impianto fotovoltaico che costituiscono una modificazione rispetto alle condizioni in cui si trova attualmente il sito oggetto dell'intervento sono prevalentemente:

- stringhe fotovoltaiche
- strutture di fissaggio delle stringhe fotovoltaiche vibro-infisse nel terreno
- cabine elettriche prefabbricate ed apparati elettrici, pali videosorveglianza
- viabilità interna
- cavi
- recinzione.

Una volta separati i diversi componenti sopra elencati in base alla composizione chimica ed in modo da poter riciclare il maggior quantitativo possibile dei singoli elementi, i rifiuti saranno consegnati ad apposite ditte per il riciclaggio e il riutilizzo degli stessi; la rimanente parte, costituita da rifiuti non riutilizzabili, sarà conferita a discarica autorizzata. In fase di dismissione dell'impianto fotovoltaico, sarà di fondamentale importanza il completo ripristino morfologico e vegetazionale dell'area. Ciò farà in modo che l'area sulla quale sorgeva l'impianto possa essere restituita agli originari usi agricoli.

Per garantire una maggiore attenzione progettuale al ripristino dello stato dei luoghi originario si utilizzeranno tecniche idonee alla rinaturalizzazione degli ambienti modificati dalla presenza dell'impianto fotovoltaico. Tale rinaturalizzazione verrà effettuata con l'ausilio di idonee specie vegetali autoctone.

I principali interventi di recupero ambientale che verranno effettuati sulle aree che hanno ospitato viabilità e cabine saranno costituiti prevalentemente da:

- semine (a spaglio, idro-semine o con colture protettive);
- semina di leguminose;
- scelta delle colture in successione;
- sovesci adeguati;
- incorporazione al terreno di materiale organico, preferibilmente compostato, anche in superficie;
- piantumazione di specie arboree/arbustive autoctone;
- concimazione organica finalizzata all'incremento di humus ed all'attività biologica.
- Realizzazione di strade sterrate di sezione trasversale pari a 4 metri, in corrispondenza della viabilità prevista dalla zonizzazione ASI.

9 LE RICADUTE SOCIALI, OCCUPAZIONALI ED ECONOMICHE A LIVELLO LOCALE

Gli effetti per quanto riguarda l'ambito socioeconomico sono positivi, pur se non molto significativi, in considerazione del fatto che saranno valorizzate maestranze e imprese locali per appalti nelle zone interessate dal progetto, tanto nella fase di costruzione quanto nelle operazioni di gestione e manutenzione.

9.1 Fase di costruzione

Le lavorazioni che si prevedono per la realizzazione dell'impianto sono le seguenti:

- Rilevazioni topografiche;
- Montaggio di strutture metalliche in acciaio e lega leggera;
- Posa in opera di pannelli fotovoltaici;
- Realizzazione di cavidotti e pozzetti;
- Conessioni elettriche;
- Realizzazione di edifici in cls prefabbricato;
- Realizzazione di cabine elettriche;
- Realizzazioni di viabilità interna;
- Sistemazione delle aree a verde.

Pertanto, le professionalità richieste saranno principalmente:

- Operai edili (muratori, carpentieri, addetti a macchine movimento terra);
- Topografi;
- Eletttricisti generici e specializzati;
- Coordinatori;
- Progettisti;
- Personale di sorveglianza;
- Operai agricoli.

9.2 Fase di esercizio

Successivamente, durante il periodo di normale esercizio dell'impianto, verranno utilizzate maestranze per la manutenzione, la gestione/supervisione dell'impianto, nonché ovviamente per la sorveglianza dello stesso. Alcune di queste figure professionali saranno impiegate in modo continuativo, come ad esempio il personale di gestione/supervisione tecnica e di sorveglianza. Altre figure verranno impiegate occasionalmente, a chiamata, al momento del bisogno, ovvero quando si presenta la necessità di manutenzioni ordinarie o straordinarie dell'impianto. La tipologia di figure

professionali richieste in questa fase sono, oltre ai tecnici della supervisione dell'impianto e al personale di sorveglianza, elettricisti, operai edili, artigiani e operai agricoli/giardinieri per la manutenzione del terreno di pertinenza dell'impianto (taglio dell'erba, sistemazione delle aree a verde per la mitigazione, ecc.).

