



Committente

tecnici

ORDINE DEGLI INGEGNERI
DELLA PROV. DI BOLZANO
Dr. Ing. WALTER GOSTNER
Nr. 1191
INGENIEURKAMMER
DER PROVINZ BOZEN

Valutazione di Impatto Ambientale

committente	RUOTI ENERGIA S.r.l. Piazza del Grano 3 I-39100 Bolzano (BZ)					
progetto	Impianto di accumulo idroelettrico mediante pompaggio denominato "Mandra Moretta" e relative opere connesse ed infrastrutture indispensabili nei Comuni di Ruoti, Avigliano, Potenza, Pietragalla, Cancellara e Vaglio Basilicata (PZ)					
contenuto	Proposta di Piano di Monitoraggio Ambientale (PMA)					
redatto	modificato		scala	elaborato n.		
cl	09.12.22	a	cl	27.09.2023	Rev01	PD-VI.9
controllato		b				
waf	28.09.23	c				
pagine	47	n. progetto	11-213	11_213_PSKW_Ruoti\stud\VIA\text\Integrazioni_2023\PD-VI.9_PMA_02.docx		



Studio di Geologia e Geolngegneria
Dott. Geol. Antonio De Carlo

Dott. Geol. Antonio De Carlo
Via del Seminario 35 – 85100 Potenza (PZ)
tel. +39 0971 180 0373
studiogeopotenza@libero.it



BETTIOL ING. LINO SRL
Società di Ingegneria

S.L.: Via G. Marconi 7 - 31027 Spresiano (TV)
S.O.: Via Panà 56ter - 35027 Noventa Padovana (PD)
Tel. 049 7332277 - Fax. 049 7332273
E-mail: bettiolinglinosrl@legalmail.it

patzschepartner

ENGINEERS

Ingegneri Patzschneider & Partner S.r.l.
i-39024 mals/malles (bz) - glurnserstraße 5/k via glorenza
i-39100 bozen/bolzano - negrellistraße 13/c via negrelli
a-6130 schwaz - mindelheimerstraße 6
tel. +39 0473 83 05 05 – fax +39 0473 83 53 01
info@ipp.bz.it – www.patzschneiderpartner.it

Indice

1. Introduzione	4
1.1 Committente.....	4
1.2 Progettisti incaricati.....	4
2. Premessa	5
2.1 Generalità.....	5
2.2 Normativa di riferimento.....	6
3. Descrizione sintetica del progetto	6
4. Criticità ravvisate in sede di SIA	8
5. Definizione dei criteri di scelta dei punti di monitoraggio	11
5.1 Componenti ambientali interessate.....	11
5.2 Criteri di ubicazione dei punti di monitoraggio.....	11
5.3 Codifica dei punti di monitoraggio.....	11
5.4 Scelta degli indicatori ambientali.....	12
6. Programma e descrizione delle attività	13
6.1 Acque superficiali.....	13
6.1.1 Individuazione dei punti di monitoraggio.....	13
6.1.2 Metodologia di rilevamento.....	14
6.1.3 Misura delle portate ed analisi fisiche e chimiche delle acque.....	15
6.1.4 Articolazione temporale del monitoraggio.....	15
6.2 Acque sotterranee.....	16
6.2.1 Individuazione dei punti di monitoraggio.....	16
6.2.2 Metodologia di rilevamento.....	16
6.2.3 Articolazione temporale del monitoraggio.....	16
6.3 Suolo e sottosuolo.....	17
6.3.1 Individuazione delle aree da monitorare.....	17
6.3.2 Metodologia di rilevamento.....	18
6.3.3 Articolazione temporale del monitoraggio.....	19
6.3.4 Piano preliminare di Gestione delle Terre e delle Rocce.....	19
6.4 Vegetazione e flora.....	19
6.4.1 Individuazione delle aree da monitorare.....	19
6.4.2 Metodologia di rilevamento.....	21
6.4.3 Articolazione temporale del monitoraggio.....	22
6.5 Fauna ed ecosistemi.....	22

6.5.1	Premessa.....	22
6.5.2	Analisi faunistica preliminare.....	23
6.5.2.1	Articolazione temporale del monitoraggio.....	23
6.5.3	Monitoraggio di anfibi e rettili	24
6.5.4	Monitoraggio dei micromammiferi e della ittiofauna	25
6.5.5	Monitoraggio degli uccelli e dell'avifauna	27
6.5.5.1	Punti di ascolto con play-back per gli uccelli notturni nidificanti.....	28
6.5.5.2	Ciclo annuale di rilevamento dei passeriformi da punti di ascolto.....	28
6.5.5.3	Individuazione e controllo dei siti riproduttivi di rapaci entro un buffer di circa 1 km dal buffer dell'area di impianto	29
6.5.5.4	Ciclo annuale di monitoraggio dell'avifauna migratrice diurna (osservazione da punto fisso).....	29
6.5.6	Ciclo annuale di monitoraggio bioacustico dei chiroteri.....	30
6.5.7	Mitigazioni	31
6.6	Clima acustico, rumore e vibrazioni	31
6.6.1	Premessa.....	31
6.6.2	Riferimenti Normativi.....	31
6.6.2.1	Rumore.....	31
6.6.2.2	Vibrazioni.....	31
6.6.3	Grandezze e indicatori di monitoraggio.....	32
6.6.4	Individuazione delle aree da monitorare	32
6.6.5	Metodologia di rilevamento	35
6.6.6	Articolazione temporale del monitoraggio	35
6.6.7	Restituzione e strutturazione dei dati rilevati.....	36
6.6.8	Gestione del monitoraggio	37
6.7	Clima elettromagnetico.....	38
6.8	Aria e clima.....	38
6.8.1	Individuazione delle aree da monitorare	38
6.8.2	Metodologia di rilevamento	39
6.8.3	Articolazione temporale del monitoraggio	40
6.8.4	Misure di mitigazione	40
6.9	Paesaggio	41
6.9.1	Individuazione delle aree da monitorare	41
6.9.2	Metodologia di rilevamento	42
6.9.2.1	Premessa	42

6.9.2.2	Indagini conoscitive	42
6.9.2.3	Indagini di campo	43
6.9.3	Articolazione temporale del monitoraggio	44
6.9.4	Misure di mitigazione	44
7.	Restituzione e strutturazione dei dati rilevati.....	45
7.1	Generalità.....	45
7.2	Monitoraggio ambientale e sistema informativo.....	45
7.3	Base informativa e metadati.....	46
8.	Gestione delle anomalie	46

1. Introduzione

1.1 Committente

RUOTI ENERGIA S.r.l.

Piazza del Grano 3

I-39100 Bolzano (BZ)

1.2 Progettisti incaricati

Coordinatore di progetto:

Dr. Ing. Walter Gostner

Ingegneri Patscheider & Partner S.r.l.

Opere civili ed idrauliche

Ingegneri Patscheider & Partner Srl

Via Glorencia 5/K

39024 Malles (BZ)

Responsabile opere idrauliche:

Responsabile opere civili:

Coordinamento interno:

Progettisti:

Via Negrelli 13/C

39100 Bolzano (BZ)

Dr. Ing. Walter Gostner

Dr. Ing. Ronald Patscheider

Dr. Ing. Corrado Lucarelli

Dr. Ing. Marco Demattè

MSc ETH Alex Balzarini

Dr. For. Giulia Bisoffi

Tecn. Alexander Gambetta

Geom. Marion Stecher

Geom. Stefania Fontanella

Per. Agr. Luciano Fiozzi

Geologia e geotecnica

Consulenti specialistici:

Dr. Geol. Antonio De Carlo

Studio di Geologia e Geoingegneria

Via del Seminario 35

85100 Potenza (PZ)

Archeologia

Consulenti specialistici:

Dr.ssa Miriam Susini

Via San Luca 5

85100 Potenza (PZ)

Acustica

Consulenti specialistici:

Dr. Ing. Filippo Continisio

Acusticambiente

Via Marecchia 40

70022 Altamura (BA)

Biologia, botanica, pedo-agronomia

Consulenti specialistici:

Dr.ssa Antonella Pellegrino

Dr. PhD. Applied Biology, Environmental Advisor

Via Gran Bretagna 37

81055 S. Maria C. V. (CE)

<https://www.ingesp.it>

Opere elettriche – Impianto Utenza per la Connessione

Progettista e consulente specialista:

Bettiol Ing. Lino S.r.l.

Dr.ssa Ing. Giulia Bettiol

Società di Ingegneria

Via G. Marconi 7

I-31027 Spresiano (TV)

Inserimento paesaggistico delle opere di impianto e di utenza

Consulenti:

Architettura Energia Paesaggio

Dr. Arch. Daniela Moderini

Dr. Arch. Giovanni Selano

Santa Croce 1387

I-30135 Venezia (VE)

2. Premessa

2.1 Generalità

Il presente Piano di Monitoraggio Ambientale, relativo all'impianto di accumulo idroelettrico mediante pompaggio denominato denominato "Mandra Moretta" e relative opere connesse ed infrastrutture indispensabili nei Comuni di Ruoti, Avigliano, Potenza, Pietragalla, Cancellara e

Vaglio Basilicata (PZ), costituisce un annesso generale allo Studio di Impatto Ambientale. Occorre ricordare che per monitoraggio ambientale si intende l'insieme dei controlli, effettuati periodicamente o in maniera continua, attraverso la rilevazione e misurazione nel tempo, di determinati parametri biologici, chimici e fisici che caratterizzano le componenti ambientali impattate dalla realizzazione e/o dall'esercizio delle opere. Il presente PMA persegue i seguenti obiettivi:

- Verificare la conformità alle previsioni di impatto individuate nel SIA per quanto attiene le fasi di costruzione e di esercizio delle opere;
- Correlare gli stati ante operam, in corso d'opera e post operam, al fine di valutare l'evolversi della situazione ambientale;
- Garantire, durante la fase di costruzione, il pieno controllo della situazione ambientale, al fine di rilevare prontamente eventuali situazioni non previste e/o criticità ambientali e di predisporre ed attuare tempestivamente le necessarie azioni correttive;
- Verificare l'efficacia delle misure di mitigazione;
- Fornire agli Enti preposti alla verifica dell'ottemperanza delle prescrizioni in materia, gli elementi di verifica necessari per la corretta esecuzione delle procedure di monitoraggio;
- Effettuare, nelle fasi di costruzione e di esercizio, gli opportuni controlli sull'esatto adempimento dei contenuti e delle eventuali prescrizioni e raccomandazioni formulate nel provvedimento di compatibilità ambientale.

2.2 Normativa di riferimento

Il monitoraggio ambientale è individuato nella Parte Seconda del D.Lgs.152/2006 e ss.mm.ii., (art.22, lettera e) e punto 5-bis dell'Allegato VII come "*descrizione delle misure previste per il monitoraggio*". Il monitoraggio è infine parte integrante del provvedimento di VIA (art.28 D.Lgs. 152/2006 e ss.mm.ii.) che "*contiene ogni opportuna indicazione per la progettazione e lo svolgimento delle attività di controllo e monitoraggio degli impatti*".

3. Descrizione sintetica del progetto

Il progetto prevede la realizzazione di un nuovo impianto di accumulo idroelettrico mediante pompaggio denominato "*Mandra Moretta*" e relative opere connesse ed infrastrutture indispensabili nei Comuni di Ruoti, Avigliano, Potenza, Pietragalla, Cancellara e Vaglio Basilicata (PZ).



Figura 1. Localizzazione del progetto in ambito regionale.

Le opere di impianto si localizzano tutto il territorio amministrativo del Comune di Ruoti, mentre la realizzazione delle opere di utenza è invece prevista nei comuni di Ruoti, Avigliano, Potenza, Pietragalla, Cancellara e Vaglio Basilicata (PZ).

Il bacino di monte si colloca "naturalmente" nella conca che attualmente ospita il lago detto "Lago della Moretta" e le aree adibite a pascolo dell'area di Mandra Moretta, laddove la conformazione del terreno si presenta come ideale per ospitare il volume utile di regolazione di ca. 850.000 m³ necessario alla funzionalità dell'impianto. L'esistente lago della Moretta non verrà inficiato dagli interventi. Il bacino di valle trova invece la sua collocazione nel punto dove la vallata della fiumara di Ruoti si immette nella fiumara di Avigliano: qui l'orografia è tale da permettere la creazione dell'invaso del volume previsto con interventi di minima portata in termini di rimodellazione del terreno, altezza dello sbarramento ed opere accessorie. Verrà creata una nuova diga in terra omogenea alta ca. 29 m. La centrale elettrica che ospiterà i macchinari (turbine, pompe, generatori, trasformatori) deve necessariamente trovarsi nei pressi del bacino di valle, al fine di sfruttare al massimo il salto geodetico disponibile ovvero la differenza di quota fra i due bacini.

La Soluzione Tecnica Minima Generale (STMG) prevede che la centrale a pompaggio venga collegata mediante un elettrodotto di utenza previsto in parte aereo in parte interrato, in antenna a 150 kV su un futuro ampliamento della Stazione Elettrica (SE) di Smistamento a 150 kV della RTN "Vaglio".

I lavori di realizzazione delle nuove opere inizieranno di fatto con lo scavo e la predisposizione di tutte le aree di cantiere, per l'accatastamento dei materiali e delle apparecchiature a cui seguirà il trasporto, lo stoccaggio e la movimentazione dei materiali da scavo così come previsto per ogni singolo sito di cantiere. Le altre attività avverranno in corrispondenza dei cantieri fissi

(bacino di monte, invaso e diga di valle, centrale di produzione e SSE) e dei cantieri in linea (condotte forzate, cavidotto ed elettrodotta), nel loro avanzamento graduale nel territorio garantiranno l'esecuzione di tutte le fasi previste per l'installazione delle condotte e delle linee aeree, dall'apertura delle aree di passaggio sul fronte di avanzamento alla riprofilatura dell'originaria superficie topografica all'opposta estremità dei cantieri stessi. Le attività sono quindi completate dai ripristini vegetazionali che, per loro natura, verranno eseguiti in periodi temporali ben definiti.



Figura 2. Schema di massima dell'impianto dal quale si intuisce la posizione dei due bacini.

Contestualmente all'avanzamento dei cantieri in linea, opereranno i cantieri fissi dedicati alla realizzazione delle arginature e delle impermeabilizzazioni previste per il bacino di monte, alla realizzazione delle strutture portanti della centrale di produzione e delle opere di scarico e presa a bordo lago, ed alla realizzazione della diga a servizio dell'invaso di valle, che di fatto rappresentano le lavorazioni più impegnative. I lavori in linea, soprattutto per l'elettrodotta, saranno coordinati in modo che la distanza tra due punti di avanzamento non sia mai superiore a 500 m, al fine di minimizzare presenze antropiche e di mezzi nel territorio. I cantieri saranno altresì impegnati nella parte iniziale con la fase di apertura delle aree di passaggio e in quella terminale con le attività di ripristino. Tutti i lavori di realizzazione delle opere saranno programmati ed eseguiti in periodi definiti per ogni singolo cantiere considerando i vincoli imposti dalle esigenze temporali di eventuali tratti particolari (aree protette, attraversamenti fluviali e di aree di particolare valenza) compresi nei diversi lotti di appalto.

4. Criticità ravvisate in sede di SIA

Lo Studio di Impatto Ambientale, sulla base delle analisi e della caratterizzazione dell'ambiente interessato dall'opera, ha individuato le seguenti aree e fattori di attenzione.

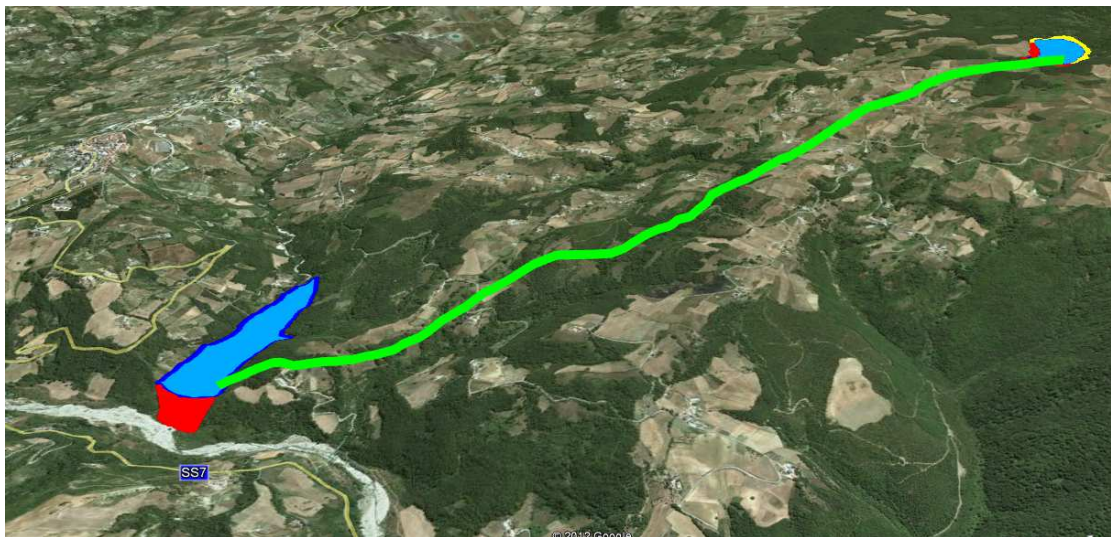
- **Ambiente idrico.** Il progetto prevede lo sbarramento della Fiumara di Ruoti nei pressi della confluenza con la Fiumara di Avigliano, la creazione di un nuovo invaso e un funzionamento a cicli di prelievo e di restituzione delle acque invasato. Non vengono interessati invece direttamente dalle operazioni di costruzione e di esercizio altri corsi d'acqua. Le aree sotto sponda dell'invaso e delle zone apicali di rigurgito sono state identificate come siti di potenziale perdita di valenza ecologica e naturale. Per quanto attiene le acque sotterranee, i punti di monitoraggio sono stati previsti in corrispondenza del bacino di monte, delle opere interrate della centrale di produzione e della sottostazione elettrica (di seguito SSE) e del sito di realizzazione della nuova diga. Il monitoraggio con piezometri è previsto altresì già allo stato attuale.
- **Suolo e sottosuolo:** si evidenziano come elementi di attenzione le sponde lungo la Fiumara di Ruoti sia in orografica destra che sinistra, i tracciati della condotta forzata e del cavidotto interrato nonché l'intera area di monte di Mandra Moretta presso la quale è prevista la realizzazione dell'invaso di monte, la delocalizzazione dell'attuale Lago della Moretta e l'implementazione di misure di rimodellazione morfologica e miglioramento fondiario.
- **Vegetazione e flora:** quasi tutto il territorio sottoposto a indagine presenta caratteristiche di elevata naturalità. Gli elementi della vegetazione reale di interesse naturalistico sono rintracciabili soprattutto lungo i corsi d'acqua e nelle aree di monte poco adatte all'uso agricolo. In tali aree si evolvono le comunità vegetali ed arboree naturali, lasciando spazio allo sviluppo di uno strato arbustivo che successivamente si trasforma in uno strato arboreo di natura boschiva. Si prevede quindi di indagare le aree di valle, di monte e di versante, nonché il tracciato del cavidotto (quando non realizzato in TOC) e l'area della nuova SSE a Vaglio.
- **Fauna ed ecosistemi.** Strettamente associati ai punti di monitoraggio per la componente vegetazione, sono stati individuati i siti finalizzati al controllo di fauna ed ecosistemi. Alla base di questo tipo di valutazione viene posta la qualità dei sistemi vegetazionali, poiché è riconosciuto che dove esiste qualità botanica in termini di biodiversità, sopravvivono habitat poco disturbati, in grado di accogliere numerose specie della fauna selvatica. Il dato di fondo è rappresentato dal fatto che tutto il territorio attraversato si sviluppa a carico di un sistema agricolo coltivato, ma ancora ricco di elementi di naturalità. Gli elementi di naturalità si concentrano presso i fiumi, i corsi d'acqua principali e gli impluvi, specie quelli che hanno mantenuto un sistema golenale ampio e naturale. Altri ambiti di interesse sono rappresentati dai versanti collinari e boscati di mezza costa e di monte dove le coltivazioni lasciano spazio allo sviluppo di vegetazione spontanea e relativi habitat di rifugio per la fauna selvatica. Non

sono coinvolte aree protette di pregio. Attraversando i tracciati un territorio complesso, sono state individuate anche delle stazioni per il monitoraggio della fauna che potrebbe interessare tale ambito, in particolare nei tratti dove si riscontrano elementi di naturalità quali siepi, filari, macchie, boschetti, prati-pascolo, colture permanenti arboree – arbustive, che possono costituire un rifugio per diverse specie.

- **Clima acustico e rumore:** nell'ambito della realizzazione delle opere le emissioni di rumore sono legate a diversi fattori. Prima di tutto alla movimentazione dei mezzi operativi che, nelle diverse fasi di lavorazione, potrebbero determinare un certo disturbo sullo scarso contesto abitativo circostante. Tali disturbi si spostano con il progredire dei lavori lungo il tracciato delle condotte forzate, del cavidotto e dell'elettrodotta e risultano quindi transitori e completamente reversibili. I punti di attenzione si individuano pertanto in corrispondenza dei recettori prossimi alle sorgenti, in cui si prevedono superamenti dei limiti normativi, ovvero tutte le abitazioni in un intorno del sito di realizzazione della centrale di produzione, della diga e dell'invaso di valle. Sono stati scelti dei punti di monitoraggio anche in corrispondenza del cantiere del bacino di monte ed in alcuni siti particolarmente sensibili lungo il tracciato del cavidotto e dell'elettrodotta.
- **Qualità dell'aria e polveri:** allo stato attuale la qualità dell'aria è inficiata soprattutto dal traffico veicolare che determina elevate emissioni di PM10 e NO_x nel fondovalle della Fiumara di Avigliano. I disturbi connessi alla realizzazione delle opere sono del tutto temporanei e reversibili e si verificano unicamente durante la fase di costruzione e dismissione della stessa. Sono stati aggiunti dei punti di monitoraggio in corrispondenza dei cantieri di valle e di monte ed anche lungo il tracciato del cavidotto interrato e dell'elettrodotta.
- **Paesaggio:** allo stato attuale il quadro paesaggistico delle aree oggetto di intervento è dominato dalla presenza della Fiumara di Ruoti che si inserisce in un contesto boscato intervallato da appezzamenti coltivati. Non sono presenti elementi vincolati di pregio culturale, storico, archeologico ed architettonico. I disturbi connessi alla realizzazione delle opere sono anche permanenti e legati alla presenza di opere fuori terra (bacino di monte, diga di valle, centrale di produzione nella parte apicale, portale di scarico del dissipatore, elettrodotta aereo).

Tutti gli aspetti sopra citati sono stati considerati per la scelta dei punti di monitoraggio ambientale di cui al presente Piano di Monitoraggio.

5. Definizione dei criteri di scelta dei punti di monitoraggio

5.1 Componenti ambientali interessate

Il presente Piano di Monitoraggio riguarda le seguenti componenti ambientali:

- Ambiente idrico:
 - - Acque superficiali;
 - - Acqua profonde.
- Suolo e sottosuolo;
- Vegetazione e flora;
- Fauna ed ecosistemi;
- Clima acustico e rumore;
- Atmosfera e polveri;
- Paesaggio.

5.2 Criteri di ubicazione dei punti di monitoraggio

L'ubicazione ed il mantenimento dei punti di indagine ambientale, saranno concordati con le ARPA regionali, anche a seguito di accordi preventivi con i proprietari dei terreni individuati allo scopo. Le coordinate dei punti di monitoraggio saranno più precisamente determinate sulla base della documentazione progettuale di dettaglio (planimetria catastale) predisposta per l'assegnazione dei lavori di costruzione delle opere e saranno trasmesse ad ARPA Basilicata prima dell'inizio delle relative attività di monitoraggio.

5.3 Codifica dei punti di monitoraggio

Per ogni punto di monitoraggio si è coniato un codice identificativo strutturato in formato **XX-NN-YY**, in cui:

- XX rappresenta la componente ambientale monitorata:
 - AS acque superficiali
 - PZ piezometri (acque profonde)
 - SU suolo e sottosuolo
 - VE vegetazione e flora
 - FA fauna ed ecosistemi
 - RU clima acustico e rumore
 - VI vibrazioni

- AT atmosfera e polveri
- PAE paesaggio
- NN è il numero progressivo del punto di monitoraggio per ogni componente ambientale;
- YY è il codice identificativo del comune in cui è stato individuato il punto di monitoraggio:
 - RT Ruoti (PZ)
 - AV Avigliano (PZ)
 - PZ Potenza
 - CA Cancellara (PZ)
 - PI Pietragalla (PZ)
 - VA Vaglio (PZ)

Solo per la componente Fauna è stato inserito un ulteriore codice, relativo alla fauna acquatica (A) o alla fauna terrestre (T).

5.4 Scelta degli indicatori ambientali

Per ognuna delle componenti ambientali individuate sono stati selezionati gli indici e gli indicatori ambientali oggetto del monitoraggio in funzione dello specifico obiettivo di ognuna di esse.

COMPONENTE AMBIENTALE	OBIETTIVI DEL MONITORAGGIO	INDICI E INDICATORI
Acque superficiali	Conservazione della qualità delle acque e delle biocenosi acquatiche	<ul style="list-style-type: none"> - Indice di Funzionalità Fluviale (IFF) - Parametri chimici, chimico-fisici e microbiologici - Portata per le acque correnti
Acque profonde	Conservazione delle falde idriche sotterranee	<ul style="list-style-type: none"> - Livelli piezometrici - Analisi chimico-fisiche
Suolo e sottosuolo	Conservazione della qualità dei suoli	<ul style="list-style-type: none"> - Analisi chimico-fisiche - Profili pedologici
Vegetazione e flore	Conservazione degli ecosistemi naturali	<ul style="list-style-type: none"> - Struttura, copertura - Fenologia, abbondanza, dominanza

Fauna ed ecosistemi	Conservazione degli habitat faunistici e dei relativi ecosistemi	- Abbondanza - Diversità (anfibi, uccelli, micro-mammiferi)
Rumore	Verifica dell'efficacia delle misure di mitigazione previste	- LAeq, LAFmax. LAFmin, LAFn percentili e spettri in frequenza, su medie orarie nei periodi di riferimento Diurno e Notturno - Limite differenziale notturno
Vibrazioni	Monitoraggio dei Livelli vibrazionali al suolo presso individuati punti / ricettori	- Livelli di accelerazione massimi, degli eventi principali, dei valori efficaci ponderati Wm secondo UNI 9614:2017
Atmosfera	Caratterizzazione delle fasi di lavoro più critiche	- Concentrazioni di polveri sottili (totale giornaliero) e NOX
Paesaggio	Possibili ripercussioni sulle caratteristiche estetiche, ecologiche, storiche, socio-culturali	- Fotografie - Fotoinserimento - Indagini di campo

Tabella 1. Indicatori ambientali.

6. Programma e descrizione delle attività

6.1 Acque superficiali

6.1.1 Individuazione dei punti di monitoraggio

Il monitoraggio dell'ambiente idrico verrà effettuato sui corpi idrici direttamente interferiti dalle opere in progetto ritenuti significativi dal punto di vista ecosistemico, in primis lungo la Fiumara di Ruoti e la Fiumara di Avigliano. I punti di monitoraggio individuati sono stati cartografati in corrispondenza di detti corpi idrici. Le coordinate dei punti di monitoraggio saranno più precisamente determinate sulla base della documentazione progettuale di dettaglio (planimetria catastale) predisposta per l'assegnazione dei lavori di costruzione e dismissione delle condotte e saranno trasmesse ad ARPA Basilicata prima dell'inizio delle relative attività di monitoraggio. Sono stati definiti quattro punti di monitoraggio:

- AS-01-RT, tratto di monte della Fiumara di Ruoti all'intersezione con la Strada Vicinale Molinelli;

- AS-02-RT, sito lungo la Fiumara di Ruoti all'inizio della zona di invaso;
- AS-03-RT, sito lungo la Fiumara di Avigliano a monte della confluenza con la Fiumara di Ruoti;
- AS-04-RT, sito lungo la Fiumara di Avigliano a valle della confluenza con la Fiumara di Ruoti;

I punti di monitoraggio proposti sono illustrati nella Tav. PD-VI.28 recante "Tavola installazioni e punti di controllo PMA".

6.1.2 Metodologia di rilevamento

I parametri chimici, fisici e biologici che saranno utilizzati per il monitoraggio ambientale, e le relative metodiche di analisi sono i seguenti.

Classificazione dello Stato Ecologico

Per la valutazione dello Stato Ecologico dei corsi d'acqua vengono sia gli elementi biologici che elementi generali chimico-fisici. L'indagine dei primi consta dell'analisi di due Elementi di Qualità Biologica (EQB) quali i Macroinvertebrati e le Diatomee, mediante l'utilizzo dei seguenti indici:

- **STAR_ICMi**: Il sistema di classificazione per i macroinvertebrati, denominato MacrOper, è basato sul calcolo dell'indice denominato Indice multimetrico STAR di Intercalibrazione (STAR_ICMi), che consente di derivare una classe di qualità per gli organismi macrobentonici per la definizione dello Stato Ecologico. Lo STAR_ICMi è applicabile anche ai corsi d'acqua artificiali e fortemente modificati. L'indagine sarà effettuata in corrispondenza dell'attraversamento;
- **ICMi**: l'indice multimetrico da applicare per la valutazione dello stato ecologico, utilizzando le comunità diatomiche, l'indice denominato Indice Multimetrico di Intercalibrazione (ICMi). L'ICMi si basa sull'Indice di Sensibilità agli Inquinanti IPS e sull'Indice Trofico TI;

Gli elementi generali chimico-fisici a sostegno degli elementi biologici da utilizzare ai fini della classificazione dello Stato Ecologico sono integrati nell'indice LIMeco.

Ai fini della qualificazione dei corsi d'acqua si ritiene maggiormente idoneo l'utilizzo dell'Indice di Funzionalità Fluviale, considerando però il fatto che gli interventi in progetto non interessano direttamente corsi d'acqua. L'indice è di seguito descritto.

- **I.F.F.** (Indice di Funzionalità Fluviale): permette l'identificazione ponderata dello stato complessivo dell'ambiente fluviale e della sua funzionalità, intesa come una sinergia di fattori sia biotici sia abiotici presenti nell'ecosistema fluviale (APAT, 2007);

6.1.3 Misura delle portate ed analisi fisiche e chimiche delle acque

Per ogni campione d'acqua prelevato si eseguirà il set di analisi chimico – fisiche riportato in Tabella 2, nella quale è specificato anche il limite di rilevamento.

Parametro	U. M.	Metodo	L.R.
Portata	m ³ /s	UNI EN ISO 748:2008	0,0001
Temperatura	°C	APAT CNR IRSA 2100 Man 29 2003	0,1
pH	unità pH	APAT CNR IRSA 2060 Man 29 2003	0,01
Conducibilità elettrica a 20 °C	µS/cm	APAT CNR IRSA 2030 Man 29 2003	5
Ossigeno disciolto	mg/L	APAT CNR IRSA 4120 Man 29 2003	0,1
Ossigeno disciolto (% di saturazione)	%	APAT CNR IRSA 4120 Man 29 2003	0,1
Alcalinità totale (CaCO ₃)	mg/L	APAT CNR IRSA 2010 B Man 29 2003	0,5
Solidi sospesi totali (Mat. in sosp.)	mg/L	APAT CNR IRSA 2090 B Man 29 2003	0,5
Fosforo totale (come P)	mg/L	POM 792 Rev. 9 2009	0,05
Azoto ammoniacale (ione ammonio)	mg/L	UNI EN ISO 11732:2005	0,02
Azoto nitroso (come N)	mg/L	EPA 353.2 1993	0,01
Azoto nitrico (come N)	mg/L	UNI EN ISO 10304-1 2009	0,02
BOD ₅	mg/L di O ₂	APAT CNR IRSA 5120 A Man 29 2003	0,1
COD	mg/L di O ₂	ISO 15705:2002	5
Idrocarburi totali	mg/L	UNI EN ISO 9377-2:2002	0,03
Composti Organici Volatili (VOC)	mg/L	EPA 5030C 2003 + EPA 8260C 2006	0,001
Arsenico	µg/L	EPA 6020A 2007	0,1
Cadmio	µg/L	EPA 6020A 2007	0,1
Cromo esavalente	µg/L	EPA 7199 1996	0,1
Cromo totale	µg/L	EPA 6020A 2007	0,1
Mercurio	µg/L	EPA 7473 2007	0,05
Nichel	µg/L	EPA 6020A 2007	0,1
Piombo	µg/L	EPA 6020A 2007	0,1
Rame	µg/L	EPA 6020A 2007	0,1
Zinco	µg/L	EPA 6020A 2007	0,1

Tabella 2. Parametri considerati per il monitoraggio delle acque superficiali.

Per la determinazione dei parametri, i laboratori incaricati adotterà metodi riconosciuti a livello nazionale e/o internazionale per la matrice in oggetto, in conformità al D.Lgs. n. 152/06 e successive modifiche ed integrazioni, la gran parte dei quali saranno accreditati ACCREDIA (Ente Italiano di Accreditamento Laboratori), ai sensi delle norme UNI CEI EN ISO/IEC 17025:2005. Tali metodi saranno debitamente comunicati agli Uffici ARPA di relativa competenza territoriale. Per quanto riguarda la portata, questa viene determinata mediante l'installazione di due stazioni idrometriche lungo la Fiumara di Ruoti a monte dell'invaso ed eventualmente lungo la Fiumara di Avigliano a monte della confluenza con la Fiumara di Ruoti. In alternativa potrà essere determinata con mulinello idrometrico o similari.

6.1.4 Articolazione temporale del monitoraggio

Il monitoraggio previsto per ogni sito di indagine si articolerà nelle seguenti fasi:

- **Fase ante operam:** sono previsti 4 campionamenti da effettuarsi entro l'inizio dei lavori, uno per ogni stagione. Nel caso dei macroinvertebrati, non si prevede il campionamento ante operam per la stagione invernale.
- **Fase di cantiere:** è previsto un campionamento in una fascia temporale annua compresa tra l'inizio dei lavori e l'inizio delle attività di ripristino a seconda delle zone.

- **Fase post operam:** sono previsti 4 campionamenti per due anni da eseguire conclusa la fase del ripristino idraulico. Anche in questo caso non si prevede in campionamento dei macroinvertebrati nelle stagioni invernali.

Il campionamento post operam verrà ripetuto per i primi 2 anni. Nel caso in cui si dovessero rilevare anomalie imputabili alla costruzione dell'impianto di pompaggio, le misure si ripeteranno anche negli anni successivi, fino a stabilizzazione dei parametri.

6.2 Acque sotterranee

6.2.1 Individuazione dei punti di monitoraggio

Al fine di monitorare l'interferenza delle attività in progetto con i livelli di falda, si ritiene necessario effettuare il monitoraggio della portata, del livello e della torbidità delle falde riscontrate in corrispondenza dei seguenti siti:

- PZ-01-RT, presso le aree di cantiere vicino all'invaso di monte;
- PZ-02-RT, lungo il tratto iniziale della condotta forzata in un sito di facile accessibilità;
- PZ-03-RT, presso il sito di realizzazione della centrale di produzione interrata;
- PZ-04-RT, presso la nuova diga di valle in sponda orografica destra.

I punti di monitoraggio delle acque sotterranee sono indicati con la sigla PZ nella Tav. PD-VI.28 recante "Tavola installazioni e punti di controllo PMA". La precisa ubicazione dei punti di monitoraggio sarà ottimizzata concordando con i tecnici incaricati di ARPA Basilicata, tenendo in dovuta considerazione anche le problematiche connesse all'accessibilità ai siti stessi.

6.2.2 Metodologia di rilevamento

Il monitoraggio prevede l'installazione di almeno N. 4 piezometri in corrispondenza dei siti prima citati. Tale approccio è relativo al monitoraggio ambientale, non ai monitoraggi funzionali della nuova diga di valle, per la quale sono previste installazione apposite (si rimanda all'Elaborato PD-R. 15). Verosimilmente i piezometri saranno del tipo a tubo aperto con diametro di completamento di 3" e raggiungeranno profondità variabili tra i 20 ed i 60 m a seconda del sito di installazione. In corrispondenza di ciascun piezometro saranno effettuate misure di livello, portata e di torbidità delle falde riscontrate, nonché dei principali parametri chimici.

6.2.3 Articolazione temporale del monitoraggio

Il monitoraggio sui piezometri posti in funzione si articolerà nelle seguenti fasi:

- **Fase ante operam:** misure mensili nei quattro mesi precedenti l'apertura del cantiere, da accorpate con le evidenze dei piezometri già installati.
- **Fase di cantiere:** misure settimanali;

- **Fase post operam:** misure mensili a monte e a valle del punto di intervento (nel caso di attraversamenti principali) per un periodo di 1 anno successivo alla data di completamento delle opere. Qualora i risultati ottenuti con i primi campionamenti rispecchieranno la situazione presente in fase ante – operam, l’attività di monitoraggio potrà essere interrotta prima del termine previsto; in caso contrario il campionamento sarà ripetuto con frequenza mensile per l’intero periodo previsto (1 anno).

6.3 Suolo e sottosuolo

6.3.1 Individuazione delle aree da monitorare

L’attività di monitoraggio mira a verificare il recupero della capacità d’uso del suolo al termine delle attività di cantiere e dei relativi interventi di ripristino. Le aree sono state individuate in corrispondenza delle aree di cantiere e dei principali siti di intervento. Uno degli aspetti più delicati durante la realizzazione di tutte le opere interrato, è quello del mantenimento della fertilità dei suoli, in quanto il mescolamento del terreno durante lo scavo potrebbe portare in superficie suolo molto meno fertile e inoltre potrebbe verificarsi un effetto diluizione della parte di suolo più organico, all’interno dell’intera massa di terreno movimentata.

Il monitoraggio dei suoli sarà effettuato, sia in fase ante-operam, sia in fase di verifica post-operam. I transetti individuati per il monitoraggio del suolo sono riportati con la sigla SU nella Tav. PD-VI.28 recante “*Tavola installazioni e punti di controllo PMA*”. Si sono individuati complessivamente sei punti di monitoraggio così definiti:

- SU-01-RT, presso il bacino di monte;
- SU-02-RT, presso le aree di riforestazione previste accanto al bacino di monte;
- SU-03-RT, lungo il tratto di monte della condotta forzata;
- SU-04-RT, lungo il tratto inferiore della condotta forzata;
- SU-05-RT, presso il sito in cui è prevista la realizzazione della centrale di produzione interrata;
- SU-06-RT, lungo il transetto della Fiumara di Ruoti in cui è prevista la realizzazione della nuova diga;
- SU-07-RT, in una sezione della Fiumara di Ruoti a monte dell’area di invaso nei pressi del sito di realizzazione della nuova briglia di trattenuta;
- SU-08-RT, in una sezione a monte della Fiumara di Ruoti, per valutare l’entità dell’erosione spondale e la mobilità dei sedimenti in alveo;
- SU-09-RT, presso la stazione di transizione cavo-aereo lungo l’elettrodotto;

- SU-10-VA, presso la SSE Vaglio.

Si sottolinea che il monitoraggio post-operam sarà avviato al termine dei ripristini vegetazionali, i quali saranno effettuati al completamento delle lavorazioni previste.

6.3.2 Metodologia di rilevamento

Il monitoraggio sarà articolato sviluppando in prima battuta una fase di campionamento mediante l'apertura di una buca e prelievo di campioni, su cui saranno effettuate analisi chimico-fisiche e biologiche, finalizzate ad evidenziare le caratteristiche di qualità e la risposta produttiva ai fini agricoli. Si procederà con le seguenti analisi:

- **Analisi dei macroinvertebrati del suolo:** l'estrazione della fauna del suolo avverrà mediante estrattore dinamico, in grado di estrarre organismi con diametro inferiore ai 2 mm. Gli organismi saranno identificati e contati. Ad ogni forma biologica sarà attribuito un punteggio numerico, denominato EMI (Indice Eco-Morfologico) e sarà applicato l'indice QBS-ar (Parisi, 2001);
- **Analisi chimico-fisiche:** relative ai principali parametri che possono influire sui risultati dei saggi biologici. Tali analisi sono previste per fornire un giudizio sul valore agronomico dei suoli e per interpretare i risultati delle analisi biologiche. In fase di caratterizzazione, il prelievo di campioni di suolo verrà effettuato in un punto interno alla parcella 2, mentre in fase di verifica, si eseguirà il prelievo all'interno della parcella 1 interessata dai lavori di ripristino morfologici, per una durata quinquennale e una cadenza annuale.

Le aree oggetto di indagine saranno localizzate presso parcelle individuate come nello schema di seguito riportato.



Figura 3. Localizzazione delle particelle che compongono ciascuna area di monitoraggio.

Per ogni punto, è previsto il prelievo di tre campioni, in corrispondenza di distinti intervalli di profondità, i primi due ricadenti all'interno dello spessore di terreno di cui è previsto lo scotico e l'accantonamento e il terzo immediatamente al di sotto. In caso di insufficiente profondità del suolo, verranno prelevati solo due campioni, in corrispondenza dello strato superficiale. Per ciascun campione verrà prelevato un quantitativo di materiale di 0,5 kg, che verrà inviato al laboratorio di analisi. La successiva fase di caratterizzazione finale prevede la classificazione

dei suoli monitorati secondo le metodologie italiane dedotte da “Guida alla descrizione dei suoli” (G. Sanesi, C.N.R., 1977). A garanzia di salvaguardia di integrità verranno inoltre effettuate un “Report fotografico durante i lavori ed in fase di ripristino” che attesti la corretta esecuzione di tutti gli interventi in fase di realizzazione dell’opera.

6.3.3 Articolazione temporale del monitoraggio

Il monitoraggio si articolerà nelle seguenti fasi:

- **Fase ante operam:** 1 campagna di misura preferibilmente in primavera o autunno;
- **Fase di cantiere:** durante il periodo in cui sarà presente il cantiere non saranno effettuate campagne di misura;
- **Fase post operam:** 1 campagna di misura annuale per un periodo di 5 anni trascorsi circa sei mesi dopo il termine degli interventi di ripristino.

6.3.4 Piano preliminare di Gestione delle Terre e delle Rocce

Nel corso della progettazione definitiva è stato elaborato anche il Piano preliminare di Gestione delle Terre e delle Rocce da scavo (Elaborato PD-R.11, vedasi anche Elaborato PD-VI.10). Rimandando al documento per tutti i dettagli, si sottolinea che prima dell’inizio dei lavori verrà presentato un cronoprogramma dei campionamenti dei terreni così come previsto ad oggi ed eventualmente come modificato in fase di progettazione esecutiva.

6.4 Vegetazione e flora

6.4.1 Individuazione delle aree da monitorare

L’attività di monitoraggio mira a verificare gli attecchimenti dei ripristini vegetazionali e l’efficacia delle eventuali misure di mitigazione messe in atto durante l’esecuzione dei lavori con il conseguente recupero delle biocenosi ecosistemiche al termine delle attività di cantiere. Lungo il tracciato delle condotte, dell’elettrodotto, e nelle aree latitanti ai siti di realizzazione del bacino di monte e della centrale di produzione si prevede infatti la realizzazione di interventi di ripristino della vegetazione naturale e seminaturale. Sono previste inoltre delle aree di riforestazione. Detti interventi consistono in inerbimenti e piantagioni di essenze arboree e arbustive tipiche della vegetazione ripariale autoctona, e rimboschimenti con piantagione diffusa nelle aree boscate interessate dai tracciati.

Le stazioni di monitoraggio verranno istituite presso i tratti di vegetazione più rappresentativi e meglio conservati sotto il profilo naturalistico, così da potere controllare il livello di interferenza prodotto durante tutte le fasi di lavorazione. La loro precisa localizzazione sarà oggetto di uno studio di dettaglio che verrà redatto nell’ambito della redazione del progetto esecutivo del nuovo

impianto a pompaggio. In via preliminare si propongono i seguenti siti di monitoraggio, coerenti con le rilevazioni ex ante effettuate ed illustrati di seguito e nella Tavola PD-VI.28:

- VE-01-RT, a ridosso delle zone umide esistenti a monte dell'esistente Lago della Moretta;
- VE-02-RT, sezione a valle della diga in terra presso l'invaso di valle;
- VE-03-RT, sezione nei pressi dello sbocco del canale di scarico interrato in golena sinistra della Fiumara di Avigliano;
- VE-04-RT, a ridosso della stazione di transizione tra cavidotto interrato ed elettrodotta aereo;
- VE-05-RT, presso le aree che saranno oggetto di rimodellazione morfologica e riforestazione;
- VE-06-RT, lungo il tracciato del cavidotto in un breve tratto in cui la posa non è prevista sotto la sede stradale;
- VE-07-RT, a valle del bacino di monte dove termina la sistemazione idraulica del fossato che sarà spostato e che in quella zona interessa un'area esondabile;
- VE-08-VA, presso la nuova SSE Consegna Vaglio Ruoti Energia.



Figura 4. Localizzazione dei punti di monitoraggio per la componente vegetazione e flora.

Un piano di monitoraggio della vegetazione può anche avere il duplice scopo di verificare l'esito degli interventi di messa a dimora della flora arbustiva lungo la recinzione dell'invaso e quello di verificare il ripristino della vegetazione erbacea nelle aree interessate da disturbo durante la fase di cantiere.

6.4.2 Metodologia di rilevamento

All'interno di "aree campione" rappresentative del tipo di vegetazione da monitorare, verranno eseguiti i seguenti rilievi:

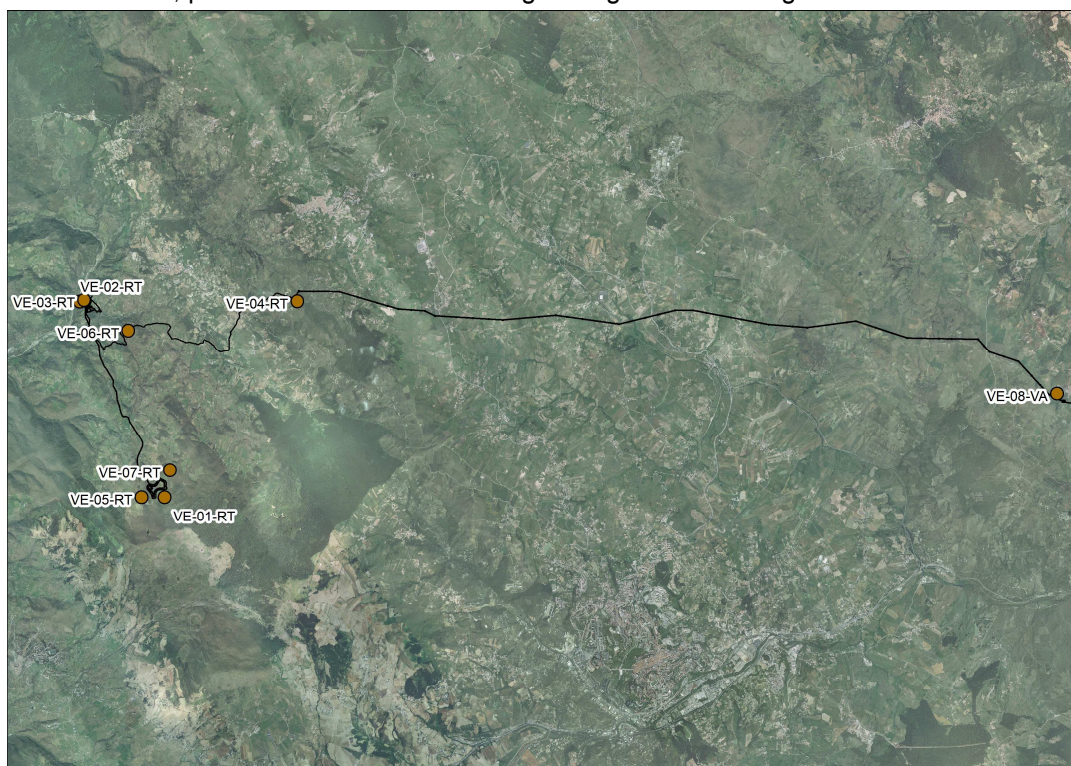
- **Rilievi strutturali**, al fine di caratterizzare le componenti strutturali che formano la cenosi, quali:
 - Individuazione dei piani di vegetazione presenti;
 - Altezza dello strato arboreo, arbustivo ed erbaceo;
 - Grado di copertura dello strato arboreo, arbustivo ed erbaceo;
 - Pattern strutturale della vegetazione arbustiva ed arborea (altezza totale, altezza inserzione della chioma, dimensioni della chioma);
 - Rilievo della rinnovazione naturale.
- **Rilievi floristici**, consistenti nel rilevamento delle specie presenti nei vari piani di vegetazione individuati. Le specie verranno classificate in base alla forma biologica ed alla nomenclatura indicate nella Flora d'Italia.

Per quanto riguarda il posizionamento della flora arbustiva lungo la recinzione dell'invaso occorrerà, nel triennio successivo al completamento dell'opera, verificare il grado di attecchimento delle specie introdotte, il loro stato fitosanitario ed individuare eventuali fallanze per un successivo reintegro.

A riguardo del ripristino della vegetazione erbacea nelle aree interessate da disturbo durante la fase di cantiere, occorre considerare che la realizzazione delle opere previste, pur non interessando vegetazioni di pregio, comporterà inevitabilmente, a seguito di interventi di movimento terra e di transito di mezzi meccanici, disturbo alla vegetazione erbacea circostante le aree del costituendo invasivo. Per tale motivo andrebbe realizzato uno studio dettagliato ante operam per caratterizzare la flora dei campi, degli incolti e dei sentieri nelle aree circostanti l'invaso ed effettuare dei rilievi post operam al fine di verificare se le sistemazioni proposte a fine progetto abbiano avuto l'efficacia di consentire il ripristino funzionale degli agroecosistemi interessati e si sia ottenuto il ripristino delle caratteristiche originarie della flora infestante gli agroecosistemi. Il monitoraggio ante operam dovrà essere attuato durante la stagione primaverile, nella quale vi è un optimum di crescita e fioritura delle specie e almeno per un triennio nella fase post

operam, sempre utilizzando il periodo primaverile che garantisce il miglior periodo per definire la caratterizzazione floristica dell'area.

Il rilievo della vegetazione dovrà essere fatto mediante indagini di campo che consenta di realizzare una check-list delle specie vegetali presenti secondo la più aggiornata nomenclatura tratta dalla recente Flora d'Italia di Pignatti (2017-2019) e utilizzo del classico metodo della Scuola Sigmatista, cioè mediante rilievi fitosociologici con gli indici di abbondanza/dominanza secondo la scala di Braun Blanquet.

6.4.3 Articolazione temporale del monitoraggio

Il monitoraggio si articolerà nelle seguenti fasi:

- **Fase ante operam:** Nr. 1 campagna di misura annuale;
- **Fase di cantiere:** nessun rilievo sarà svolto durante la fase di cantiere, ad eccezione dei controlli sui singoli esemplari in corrispondenza delle sezioni di maggior interferenza, soprattutto lungo la traccia dell'elettrodotto;
- **Fase post operam:** Nr. 2 campagne di misura all'anno a distanza di 6 mesi per i primi (aprile/maggio – novembre) tre anni a partire dall'anno successivo al completamento e i ripristini vegetazionali e una campagna di misura l'anno (aprile/maggio) per gli ultimi due anni. In totale sono previsti 5 anni di campionamento.

6.5 Fauna ed ecosistemi

6.5.1 Premessa

Le attività descritte nel seguente capitolo riguardano lo svolgimento di un monitoraggio florofaunistico nei pressi dell'area dell'impianto di accumulo idroelettrico mediante pompaggio in progetto. Le attività previste per un potenziale monitoraggio florofaunistico sono le seguenti:

- Analisi faunistica preliminare del sito;
- Localizzazione e controllo visivo di siti riproduttivi di rapaci entro un buffer di circa 1km dall'area buffer dell'impianto (ante operam, in corso, post operam);
- Un ciclo annuale di osservazioni diurne da punti fissi (avifauna migratoria) (ante operam, in corso e post operam);
- Un ciclo annuale di rilevamento della comunità di passeriformi da punti di ascolto (ante operam, in corso e post operam);
- Un ciclo annuale di rilevamento per punti di ascolto con play-back indirizzati agli uccelli notturni nidificanti (ante operam, in corso e post operam);

- Un ciclo annuale di monitoraggio bioacustico dei chiroteri (ante operam, in corso e post operam);
- Analisi floristica preliminare del sito;
- Un ciclo di osservazioni floristico-vegetazionali.

6.5.2 Analisi faunistica preliminare

L'area di ubicazione dell'impianto sarà analizzata allo scopo di individuare l'importanza ecologica del sito in funzione dell'avifauna, della chiroterofauna, di rettili e anfibi, di micromammiferi e uccelli e di macromammiferi utilizzando dati originali ottenuti con rilievi sul campo. A tal fine, si individuerà l'area per lo studio di dettaglio, su cui è previsto l'intervento, e un'area più ampia, che si sviluppa attorno alla precedente, per l'inquadramento del contesto ecologico di appartenenza dell'area di dettaglio. Saranno analizzati i principali fattori legati alla realizzazione di un invaso artificiale a fini energetici che possono potenzialmente avere un impatto sui taxa animali da analizzare:

- Disturbo;
- Perdita, frammentazione e modificazione dell'habitat.

Sulla base della biologia della specie, dello status di conservazione e delle caratteristiche delle specie presenti nell'area, si effettuerà un esame di dettaglio degli impatti teorici riconducibili ai principali fattori d'interferenza, al fine di stimare qualitativamente (inesistente, basso, medio e alto), in maniera sintetica, il rischio per ognuno di essi.

Gli anfibi e i micromammiferi e uccelli sono caratterizzati dall'essere particolarmente legati al terreno e, quindi, potenzialmente possono essere maggiormente influenzati dalle modifiche ambientali. I rettili e i macromammiferi sono invece facilmente contattabili e in grado quindi di fornire una buona quantità di dati. Per quanto riguarda la scelta dei siti in cui eseguire i campionamenti, sono stati selezionati in primo luogo gli ambiti di maggior pregio naturalistico, quindi gli ambiti agricoli che conservano elementi di naturalità che possono costituire habitat per diverse specie faunistiche.

6.5.2.1 Articolazione temporale del monitoraggio

Il monitoraggio si articolerà nelle seguenti fasi:

- **Fase ante operam:** almeno Nr. 1 campagna di misura annuale divisa nel periodo primaverile e svernante;
- **Fase di cantiere:** non si prevedono campagne di misura durante la fase di cantiere, se non per l'ittiofauna a cadenza annuale durante l'esecuzione dei lavori;

- **Fase post operam:** Nr. 1 campagna di misura annuale per 5 anni.

Si specifica che per tutti i taxa indagati, ad eccezione della fauna ittica, la campagna di indagine andrà dal mese di aprile a luglio e prevedrà delle misure mensili per tutti e quattro i mesi di indagine pari a circa una settimana di indagine per ogni mese. Una ulteriore campagna di indagine sarà svolta nel periodo invernale finalizzata a valutare la fauna svernante. Nel caso della fauna ittica si effettuerà una sola campagna nel periodo estivo (tardo luglio – agosto), per non interferire con i momenti riproduttivi. La tabella di seguito riassume le tempistiche di monitoraggio.

Monitoraggio	MESI								
	Gen	Feb	Mar	Apr	Mag	Giu	Lug	Ago	Set
<i>Pesci</i>									
<i>Anfibi</i>									
<i>Rettili</i>									
<i>Uccelli</i>									
<i>Micromammiferi</i>									
<i>Macromammiferi</i>									

Tabella 3. Tempistiche di monitoraggio previste.

6.5.3 Monitoraggio di anfibi e rettili

I metodi di monitoraggio utilizzati variano considerevolmente da specie a specie, e anche in relazione alla tipologia di habitat. Si individueranno metodi di monitoraggio poco invasivi, standardizzabili e rapidi da realizzare

Generalmente la metodologia utilizzata per il monitoraggio delle specie di anfibi e rettili segue i criteri e i protocolli ormai collaudati negli ultimi anni: verranno effettuate perlustrazioni diurne e notturne (queste ultime effettuate con l'utilizzo di lampade alogene) dei potenziali siti riproduttivi, finalizzate all'osservazione diretta degli adulti, uova e larve; inoltre, si effettueranno censimenti anche per mezzo di identificazione al canto. Nel corso delle visite le raccolte d'acqua verranno campionate con l'uso di appositi retini a maglia fine con manico telescopico, che consentono la cattura soprattutto di tritoni e di larve di Anuri; visite serali ai potenziali siti riproduttivi finalizzate all'ascolto delle vocalizzazioni dei maschi dei diversi taxa di Anuri. Lungo i passaggi della viabilità il conteggio viene fatto con osservazione diretta dei passaggi su strada e nei sottopassi sia degli schiacciamenti, durante i periodi di migrazione degli anfibi.

In via preliminare sono proposti i seguenti siti di monitoraggio, che risultano coerenti con quanto già effettuato in fase di progetto:

- FA-T-01-RT, a monte del sito di Mandra Moretta dove sorgerà il nuovo bacino di monte, al limitare dei boschi che tangono l'esistente lago della Moretta;

- FA-T-02-RT, a valle della nuova diga in terra a servizio dell'invaso di monte nei pressi della confluenza tra la Fiumara di Ruoti e la Fiumara di Avigliano lungo le ampie zone golenali in sinistra orografica;
- FA-T-03-RT, a monte dell'invaso di valle nella vallata della Fiumara di Ruoti, lungo i versanti coltivati che caratterizzano i versanti in destra e sinistra idraulica;
- FA-T-04-VA, nelle aree coltivate a ridosso della nuova SSE Consegna Vaglio Ruoti Energia.



Figura 5. Localizzazione dei punti di monitoraggio per la fauna terrestre.

In merito ai rettili, i monitoraggi saranno effettuati tramite il metodo del transetto lineare lungo le fasce ecotonali, nelle vicinanze dei punti in cui verranno realizzate le opere e negli orari potenzialmente più idonei alle attività di termoregolazione. Tale metodo d'indagine consiste nella registrazione del numero di individui osservati da ciascun rilevatore durante una determinata unità di tempo, indagando tutti i microhabitat favorevoli in condizioni climatiche giudicate idonee per l'attività delle specie studiate.

6.5.4 Monitoraggio dei micromammiferi e della ittiofauna

Per quanto riguarda il monitoraggio dei micromammiferi relativi alla teriofauna, sarà svolto tramite caratterizzazione delle borre di Strigiformi: i rapaci rigettano periodicamente ossa, peli, penne e parti chitinose sotto forma di ammassi ellissoidali o cilindrici, chiamati "borre". Dall'esame di questi è possibile riconoscere i micromammiferi predati. Il metodo dell'esame delle borre si conferma utile a scopi conoscitivi ed applicativi circa i popolamenti di micromammiferi terricoli ed il sistema trofico che lega questi ultimi agli strigiformi loro predatori, sistema interessante anche ai fini di una valutazione ambientale.

Per ciò che concerne invece il monitoraggio della ittiofauna, ad oggi la Fiumara di Ruoti non risulta essere idonea alla vita di popolazione ittiche. È stato effettuato un rilevamento ex ante nel mese di luglio 2023 per il quale si rimanda all'Elaborato PD-VI.6.4 in cui si riscontra la non idoneità dei corpi idrici monitorati alla vita dell'ittiofauna. Tali conclusioni sono coerenti anche

con i dati ufficiali della Regione Basilicata e del Piano di Gestione delle Acque della AdB della Basilicata. Pertanto non si è ritenuto opportuno prevedere scale di rimonta per i pesci presso la nuova diga che sbarrerà trasversalmente la Fiumara di Ruoti.

Dai campionamenti per la determinazione delle qualità delle acque risulta che anche l'esistente lago della Moretta sviluppa in estate condizioni fortemente eutrofiche ed anossiche che impediscono di fatto la persistenza temporale di eventuali popolazioni ittiche all'interno dello specchio d'acqua.

Una ulteriore campagna di monitoraggio ex ante verrà avviata sicuramente prima dell'inizio dei lavori in modo da validare le conclusioni sopra riportate. Anche durante l'esecuzione dei lavori verranno implementate opportune indagini per verificare eventuali alterazioni dello stato di qualità delle acque e verificare l'eventuale presenza di ittiofauna, che ad oggi si può escludere. Dopo la realizzazione dell'invaso sarà invece possibile avviare una campagna di monitoraggio nell'invaso di valle (FA-01-RT) per verificare l'eventuale popolamento presente. Tale possibilità dovrà essere vagliata con ARPA Basilicata dopo l'entrata in esercizio dell'impianto. Nella Tavola relativa ai punti di monitoraggio di cui all'Elaborato PD-VI.28, sono pertanto riportati sia i punti ad oggi monitorati che il futuro punto di monitoraggio all'interno dell'invaso di valle.

In via preliminare sono proposti i seguenti siti di monitoraggio, che risultano coerenti con quanto già effettuato in fase di progetto e considerano anche le attività da eseguirsi in esercizio presso il nuovo invaso di valle, che non avrà pertanto riscontro rispetto allo stato attuale:

- FA-A-01-RT, sito da sottoporre a campionamento dopo la creazione del nuovo invaso di valle, rappresenta di fatto il centro lago;
- FA-A-02-RT, presso il lago esistente della Moretta che non verrà inficiato dai lavori di realizzazione del nuovo invaso di monte;
- FA-A-03-RT, a monte del nuovo invaso di valle fuori dalla zona di rigurgito;
- FA-A-04-RT, lungo la Fiumara di Ruoti prima della confluenza nella Fiumara di Avigliano;
- FA-A-05-RT, lungo la Fiumara di Avigliano a valle della confluenza con la Fiumara di Ruoti;
- FA-A-07-RT, lungo la Fiumara di Avigliano a monte della confluenza con la Fiumara di Ruoti.



Figura 6. Localizzazione dei punti di monitoraggio per la fauna acquatica.

6.5.5 Monitoraggio degli uccelli e dell'avifauna

Gli uccelli nidificanti saranno oggetto di un censimento attuato tramite il metodo del mappaggio. Si tratta di un censimento di tipo assoluto che consente la confrontabilità dei risultati tra siti diversi o, nell'ambito del medesimo sito, tra anni diversi. Il mappaggio comporta la realizzazione di un congruo numero di visite nel periodo primaverile-estivo, avendo l'accortezza di scaglionarle lungo l'intero periodo riproduttivo (da aprile a luglio). A tale scopo verrà preventivamente individuata una rete di percorsi che consenta, per quanto possibile, un'omogenea copertura delle aree di studio. Le visite saranno effettuate alle prime ore dell'alba, quando più intensa è l'attività e il comportamento territoriale degli Uccelli. Alcune specie dell'avifauna aventi abitudini

notturne saranno altresì investigate tramite apposite uscite notturne nel corso delle quali verranno opportunamente stimulate con l'ausilio della registrazione delle loro vocalizzazioni.

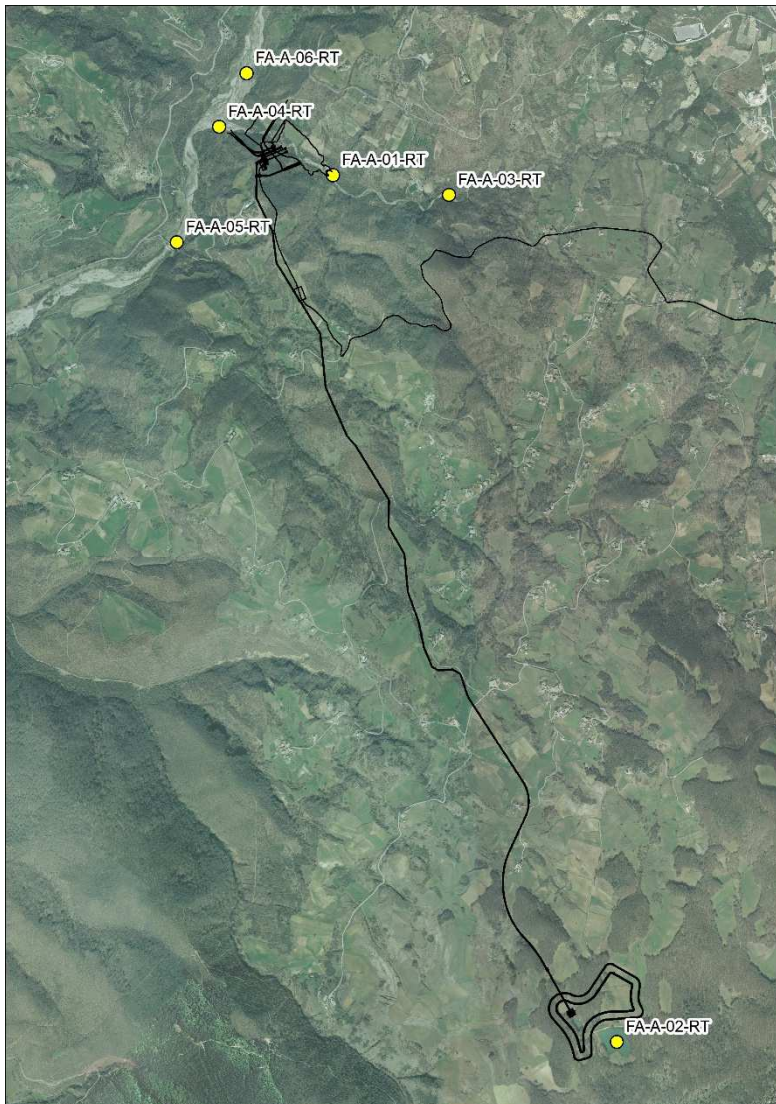
6.5.5.1 Punti di ascolto con play-back per gli uccelli notturni nidificanti

La ricerca sulle specie di uccelli notturni prevede lo svolgimento, in almeno due sessioni in periodo riproduttivo (una a marzo e una tra metà maggio e metà giugno) di un numero punti di ascolto all'interno del buffer di 2 km dell'area interessata dall'impianto. I punti dovrebbero essere distribuiti in modo uniforme all'interno dell'area o ai suoi margini.

Il rilevamento consiste nell'attività di ascolto dei richiami di uccelli notturni (5 min) successiva all'emissione di sequenze di tracce di richiami opportunamente amplificati (per almeno 30 sec/specie). La sequenza delle tracce sonore comprende, a seconda della data del rilievo e delle caratteristiche ambientali del sito, un numero variabile di specie da indagare. Il numero di punti previsti e la loro ubicazione devono essere definiti preliminarmente, prima dell'inizio dell'attività.

6.5.5.2 Ciclo annuale di rilevamento dei passeriformi da punti di ascolto

Il rilevamento si basa sulle metodologie classiche (Bibby et al., 1992) e consiste nel sostare in punti prestabiliti per poco meno di 10 minuti, annotando tutti gli uccelli visti e uditi entro un raggio di 100 m ed entro un buffer compreso tra i 100 e i 200 m intorno al punto. I conteggi, da svolgere con vento assente o debole e cielo sereno o poco nuvoloso, saranno ripetuti in almeno 5-8 sessioni per ciascun punto di ascolto (regolarmente distribuiti tra il 15 marzo 2020 e il 30 di giugno 2020), cambiando l'ordine di visita di ciascun punto tra una sessione di conteggio e la successiva. Gli intervalli orari di conteggio comprendono il mattino, dall'alba alle successive 4 ore, e la sera, da 3 ore prima del tramonto al tramonto stesso. Tutti i punti devono essere visitati per un numero uguale di sessioni mattutine (minimo 3) e per un numero uguale di sessioni pomeridiane (massimo 2). Al fine di ottimizzare lo sforzo, considerando la relativa omogeneità degli habitat presenti nell'area interessata dall'impianto e dal buffer intorno a quest'ultima, si deve predisporre un numero di punti di ascolto risultante dall'applicazione del seguente criterio di dislocazione:

- I punti saranno collocati a una distanza superiore a 100 m dalla linea periferica di contorno dell'impianto e non superiore a 200 m dalla medesima. Inoltre, dovrà essere stabilito anche un numero di punti lungo il diametro di sviluppo dell'invaso artificiale da realizzare. Ogni punto deve essere distante almeno 200 m in linea d'aria dal punto più vicino.
- Il numero complessivo di punti previsti e la loro ubicazione devono essere definiti prima dell'inizio dell'attività.

6.5.5.3 Individuazione e controllo dei siti riproduttivi di rapaci entro un buffer di circa 1 km dal buffer dell'area di impianto

Lo scopo è di individuare potenziali siti riproduttivi di rapaci nei dintorni dell'area interessata dalla costruzione dell'impianto e di verificare la possibilità che tali specie possano utilizzare l'area come territorio di caccia.

Nelle zone collinari-montuose, la ricerca ante-operam di siti riproduttivi idonei per la nidificazione di rapaci deve interessare almeno una fascia di 1 km di larghezza da buffer dell'area di impianto. I siti potenzialmente idonei sono individuabili attraverso indagine cartografica o aereofotogrammetrica, oltre che attraverso ispezioni con il binocolo da punti panoramici sulle valli circostanti e attraverso una ricerca bibliografica. Il controllo dei siti e del loro utilizzo a scopo riproduttivo deve essere effettuato da distanze non superiori al chilometro, inizialmente con binocolo per verificare la presenza di rapaci; in seguito, se la prima visita ha fornito indicazioni di frequentazione assidua, si utilizzerà il cannocchiale per la ricerca di segni di nidificazione (adulti in cova, nidi, giovani involati). La ricerca di siti riproduttivi di rapaci forestali (i siti forestali in area vasta risultano residuali) verrà effettuata solo in seguito ad un loro avvistamento nell'area vasta di studio, indirizzando le ispezioni con binocolo e cannocchiale alle aree ritenute più idonee alla nidificazione entro la medesima fascia di intorno. I siti riproduttivi, le traiettorie di volo e gli animali posati verranno mappati su cartografia 1:25.000. Si devono effettuare almeno 4 sessioni nel periodo 15 marzo - 30 giugno, distribuite nel calendario sulla base della fenologia riproduttiva delle specie attese e segnalate nella zona di studio come nidificanti (si consultino al riguardo gli atlanti ornitologici regionali e provinciali ed altre pubblicazioni scientifiche).

6.5.5.4 Ciclo annuale di monitoraggio dell'avifauna migratrice diurna (osservazione da punto fisso)

Il rilevamento a ciclo annuale prevede l'osservazione da un punto fisso degli uccelli sorvolanti l'area dell'impianto considerando un buffer di almeno 2 km, nonché la loro identificazione, il conteggio, la mappatura su carta in scala idonea delle traiettorie di volo (per individui singoli o per stormi di uccelli migratori), con annotazioni relative al comportamento, all'orario, all'altezza approssimativa dal suolo e all'altezza rilevata al momento dell'attraversamento dell'asse principale dell'impianto, del crinale o dell'area di sviluppo del medesimo. Il controllo intorno al punto viene condotto esplorando con binocolo 10x40 (o 10x42 o 10x50) lo spazio aereo circostante, e con un cannocchiale 30-60x montato su treppiede per le identificazioni a distanza più problematiche. Le sessioni di osservazione devono essere svolte tra le 10 e le 16, in giornate con condizioni meteorologiche possibilmente caratterizzate da velocità tra 0 e 5 m/s, buona visibilità e assenza di foschia, nebbia o nuvole basse. Dal 15 di marzo al 10 di novembre saranno svolte almeno 12 sessioni di osservazione, indicativamente ogni sessione deve essere svolta ogni 2

settimane circa. Il numero di punti previsti e la loro ubicazione deve essere definita preliminarmente all'attività sul campo e concordata prima dell'inizio dell'attività.

6.5.6 Ciclo annuale di monitoraggio bioacustico dei chiroteri

Al fine di individuare la comunità di chiroteri che frequenta l'area vasta intorno all'impianto, utilizzata come area trofica, sarà necessario un monitoraggio condotto mediante il metodo bioacustico. Dal tramonto alle prime 4 ore della notte devono essere effettuati rilievi con sistemi di trasduzione del segnale bioacustico ultrasonico, comunemente indicati come "bat-detector" (modalità time - expansion). I segnali vanno registrati su supporto digitale adeguato, in file non compressi (ad es. .wav), per una loro successiva analisi.

L'indagine sulla chiroterofauna migratrice e stanziale mediante bat-detector deve essere svolta in modalità time expansion, con successiva analisi dei sonogrammi, al fine di valutare frequentazione dell'area ed individuare eventuali corridoi preferenziali di volo. I punti d'ascolto devono avere una durata di almeno 15 minuti attorno ad ogni posizione delle turbine.

In generale si dovranno effettuare uscite dal tramonto per circa 4 ore. Per ciascun punto di rilevamento al suolo sarà rilevata la localizzazione GPS. Inoltre, ogni stazione di rilevamento sarà caratterizzata in termini di distanza dall'impianto o di dislocazione puntuale all'interno del territorio del medesimo (in epoca ante-operam), uso del suolo, prossimità a corsi o specchi d'acqua, prossimità ad eventuali rifugi noti. Durante ciascun monitoraggio saranno annotati data, ora inizio e fine, temperatura, condizioni meteo, condizioni del vento. I rilevamenti non saranno eseguiti in condizioni meteorologiche avverse (pioggia battente, vento forte, neve).

Il numero dei punti sarà pari 4 e la cadenza temporale sarà conforme indicativamente con le cadenze previste dal protocollo adottato:

- Fine marzo - metà maggio: 1 uscita ogni 14 giorni, nella prima metà della notte per 4 ore a partire dal tramonto includendo una notte intera nel mese di maggio;
- 1° giugno - 15 luglio: 2 uscite della durata dell'intera notte partendo dal tramonto;
- 1 - 31 agosto: 1 uscita ogni 2 settimane nella prima metà della notte per 4 ore a partire dal tramonto;
- 1° settembre - 31 ottobre: 2 uscite (una a settembre e una a ottobre) nella prima metà della notte per 4 ore a partire dal tramonto.

6.5.7 Mitigazioni

Dal momento che la realizzazione dell'opera è da considerarsi a basso impatto per la fauna, è possibile prevedere delle compensazioni attraverso la realizzazione di piccoli corridoi per il passaggio degli anfibi per l'attraversamento della viabilità esistente e di quella che sarà creata nel buffer di impianto.

6.6 Clima acustico, rumore e vibrazioni

6.6.1 Premessa

Per la definizione della presente revisione del PMA relativo alle tematiche Rumore e Vibrazioni sono state valutate e riscontrate le osservazioni (relative a Individuazione delle aree da monitorare, Metodologia di rilevamento, Articolazione temporale) avanzate da ARPA Basilicata con nota ARPAB Prot. G. 0005303/2023 – U – 31/03/2023.

6.6.2 Riferimenti Normativi

6.6.2.1 Rumore

I principali riferimenti legislativi da considerare per il monitoraggio della componente rumore sono i seguenti:

- DM 16 marzo 1998 "Tecniche di rilevamento e di misurazione dell'inquinamento acustico"
- DPCM 14 novembre 1997 "Determinazione dei valori limite delle sorgenti sonore"
- Legge 26 ottobre 1995, n. 447 "Legge quadro sull'inquinamento acustico"
- DPCM 1 marzo 1991 "Limiti massimi di esposizione al rumore negli ambienti abitativi e nell'ambiente esterno"

Si sottolinea che la Regione Basilicata non ha in vigore una legge regionale relativa alla gestione dell'Inquinamento acustico.

6.6.2.2 Vibrazioni

- UNI 9916:2014 "Criteri di misura e valutazione degli effetti delle vibrazioni sugli edifici"
- DIN 4150-3 "Vibrazioni nelle costruzioni Parte 3: Effetti sui manufatti"
- UNI 9614:2017 "Misura delle vibrazioni negli edifici e criteri di valutazione del disturbo"
- UNI 11568:2015 "Vibrazioni - Strumentazione e analisi per la misura delle vibrazioni - Strumentazione di misura".
- UNI EN ISO 8041-1:2017 "Risposta degli esseri umani alle vibrazioni - Strumenti di misurazione - Parte 1: Strumenti per la misura di vibrazioni per uso generale".
- UNI ISO 5348 "Vibrazioni meccaniche ed urti - Montaggio meccanico degli accelerometri".

- ISO 2631-2:2003 "Mechanical vibration and shock - Evaluation of human exposure to whole-body vibration - Part 2: Vibration in buildings (1 Hz to 80 Hz)"

6.6.3 Grandezze e indicatori di monitoraggio

Durante le attività di monitoraggio del Rumore Ambientale saranno rilevati i seguenti parametri conformemente ai contenuti del Decreto 16 marzo 1998 "Tecniche di rilevamento e di misurazione dell'inquinamento acustico". In particolare la strumentazione utilizzata dovrà consentire di rilevare per ogni punto di monitoraggio:

- il Livello acustico equivalente (LAeq) nei periodi diurno e notturno in dB(A);
- la time history dei livelli di pressione sonora orari nell'intervallo di rilievo;
- i livelli percentili maggiormente significativi;
- la composizione spettrale in bande di 1/3 di ottava;
- la presenza di componenti impulsive, componenti tonali e componenti tonali in bassa frequenza al fine di verificare la necessità di applicazione dei fattori correttivi al livello ambientale rilevato.

Durante le attività di monitoraggio delle vibrazioni vengono rilevati i seguenti parametri:

- i livelli di accelerazione massimi, degli eventi principali, dei valori efficaci ponderati secondo UNI 9614:2017, insieme ai livelli nel tempo ponderati sulle 3 componenti ortogonali, con valutazione del disturbo;
- time history dei livelli efficaci di accelerazione ponderati secondo la UNI 9614:2017 sulle 3 componenti ortogonali.

6.6.4 Individuazione delle aree da monitorare

Ad esito dello Studio previsionale di Impatto acustico (vedi elaborato PD-VI.8.1 – Studio di Impatto acustico_REV1), sono stati individuati i ricettori abitativi (classificazione fatta su base catastale) maggiormente esposti alla realizzazione delle opere in progetto (sia temporanee di cantiere e sia impiantistiche definitive). A partire dalla localizzazione di suddetti ricettori, sono stati definiti 11 punti di monitoraggio, utili a monitorare le diverse zone interessate dalle diverse opere previste dal progetto. In particolare nella zona iniziale della condotta forzata dal bacino di monte è stato individuato il punto di monitoraggio P1; per la zona della condotta il punto P9; per la zona della Centrale il punto P2 e P8 (Centrale Valle); per la zona interessata dall'elettrodotto interrato i punti P3 e P7; per la zona dell'elettrodotto aereo P4, P5, P6 e P11; per la zona della Sottostazione elettrica P10. Nell'immagine e tabella seguenti si riportano i punti di monitoraggio individuati. Si precisa che detti punti saranno utilizzati sia per il monitoraggio del rumore e sia per il monitoraggio delle vibrazioni ambientali al terreno.



Figura 7. Localizzazione dei punti per il monitoraggio del rumore e delle vibrazioni sulla orto-foto Google con progetto dell'impianto.

Ciascun ricettore abitativo considerato è stato associato ad un punto di monitoraggio. Si riporta di seguito la tabella di sintesi delle postazioni di monitoraggio individuate e le rispettive associazioni dei ricettori abitativi considerati con evidenza, in rosso, del ricettore presso il quale è prevista l'esecuzione della misura.

Postazione-monitoraggio	Coordinate		Zona
	x	y	
P1_RUOTI_Condotta-Monte	556548.00	4503489.00	Condotta-forzata-Monte
P2_RUOTI_Centrale	555241.00	4506545.00	Centrale
P3_RUOTI_Loc.-Croce	557937.00	4506062.00	Elettrodotto-interrato
P4_AVIGLIANO_Loc.-Bancone-di.-Sopra	563278.00	4506702.00	Elettrodotto-aereo
P5_RUOTI	561308.00	4507044.00	Elettrodotto-aereo
P6_POTENZA_C.da-Barrata	569963.00	4506516.00	Elettrodotto-aereo
P7_RUOTI	558738.00	4506716.00	Elettrodotto-interrato
P8_BELLA	555172.00	4507383.00	Centrale-Valle
P9_RUOTI	556149.00	4504527.00	Condotta
P10_VAGLIO-DI-BASILICATA	577349.00	4504062.00	Sottostazione-Elettrica
P11_POTENZA	565894.00	4506682.00	Elettrodotto-aereo

Tabella 4. Identificazione geografica dei punti di monitoraggio ED50 UTM33N - (EPSG 23033).

Postazione monitoraggio	Ricettore
P1_RUOTI_Condotta-Monte	R14--R16
P2_RUOTI_Centrale	R2--R8--R10
P3_RUOTI_Loc. Croce	R91--R18--R19--R20--R21--R22--R23--R27--R96--R30--R32--R33--R35--R36--R37--R38--R101--R102--R40--R43--R45
P4_AVIGLIANO_Loc. Bancone di Sopra	R78--R79
P5_RUOTI	R63--R64--R65--R67--R66--R69--R71--R72--R73--R74--R75--R114--R115--R118
P6_POTENZA_C.da Barrata	R85--R86--R127
P7_RUOTI	R48--R50--R51--R52--R53--R54--R55--R57--R58--R111--R61--R62
P8_BELLA	R128
P9_RUOTI	R11
P10_VAGLIO DI BASILICATA	R129
P11_POTENZA	R80--R81--R82--R123

Tabella 5. Associazione postazione di monitoraggio – ricettori.



Figura 8. Postazioni dei punti di misura eseguiti in Ante Operam diurni.



Figura 9. Foto delle postazioni dei punti di misura eseguiti in Ante Operam presso alcuni ricettori.

6.6.5 Metodologia di rilevamento

Per il monitoraggio ante operam è prevista l'esecuzione di misure estese all'intero tempo di riferimento diurno (6:00-22:00) e notturno (22.00 – 6.00), per una durata di 24h. Il monitoraggio in Ante Operam prevede misure presso tutti gli 11 punti di misura individuati, come da precedente tabella.

Il monitoraggio in corso d'opera CO sarà realizzato presso tutti e 11 i punti di misura definiti, con l'esecuzione di misure solo nel periodo diurno poiché le attività di cantiere non sono attualmente previste in periodo notturno. In caso di modifica del cronoprogramma con inserimento di attività di cantiere notturne sarà cura dell'appaltatore modificare la pianificazione inserendo campionamento notturni anche in CO.

Il monitoraggio in Post Operam PO prevede misure solo nei punti P1 (Condotta monte), P2 (Centrale), P8 (Centrale Valle) e P10 (Sottostazione elettrica), in quanto le altre posizioni di monitoraggio sono rappresentative solo per la rumorosità durante la fase di cantiere. Saranno effettuate misure estese all'intero tempo di riferimento diurno (6:00-22:00) e notturno (22.00 – 6.00), per una durata di 24h.

In merito alle tecniche di rilevamento, di misurazione e di presentazione dei risultati, sarà garantito il rispetto di quanto stabilito dal DM 16 marzo 1998 "Tecniche di rilevamento e di misurazione dell'inquinamento acustico" e della UNI 9614:2017 "Misura delle vibrazioni negli edifici e criteri di valutazione del disturbo". La postazione di misura come visibile dalle foto è composta da analizzatori di rumore (con microfono a circa 2m dal suolo) e di vibrazioni (con terna accelerometrica triassiale su massa sismica e puntazza infissa per 30-40cm nel terreno compatto)

6.6.6 Articolazione temporale del monitoraggio

Il Progetto di Monitoraggio Ambientale stabilisce pertanto i periodi, le durate e le metodologie di rilievo. Per ciascun punto di misura individuato è prevista l'esecuzione delle misure fonometriche e vibrazionali in ante operam AO prima dell'inizio dei lavori e della realizzazione dell'opera in progetto.

Il monitoraggio in corso d'opera CO sarà realizzato mediante l'esecuzione di misure fonometriche con frequenza bimestrale, seguendo gli step del cronoprogramma, nelle stesse 11 postazioni individuate a rappresentare la rumorosità del cantiere a seconda della fase di lavorazione, in coerenza con quanto previsto dal Piano di cantiere. Per i ricettori prossimi ai cantieri a sviluppo lineare (elettrdotto interrato ed elettrdotto aereo) sarà garantita una misura nella condizione di minima distanza.

Per l'esercizio dell'opera, secondo i risultati dello Studio previsionale, non sono da attendersi emissioni rumorose; tuttavia si pianifica un monitoraggio una tantum post operam PO al fine di

verificare la compatibilità dell'opera in esercizio con i limiti applicabili e con il clima acustico e vibrazionale presso i punti P1 (Condotta monte), P2 (Centrale idroelettrica), P8 (Centrale Valle) e P10 (Sottostazione elettrica).

Il monitoraggio post operam sarà realizzato mediante l'esecuzione di misure di monitoraggio di rumore e vibrazioni (solo rumore per il punto P10 presso la sottostazione elettrica) misure estese all'intero tempo di riferimento diurno (6:00-22:00) e notturno (22.00 – 6.00), per una durata di 24h entro tre mesi dalla messa in esercizio a pieno regime.

6.6.7 Restituzione e strutturazione dei dati rilevati

Le risultanze delle campagne di misura saranno essere restituite in conformità a quanto previsto nell'allegato D al DM 16/3/1998 e alle Linee Guida ISPRA 101/2013 "Linee Guida per il monitoraggio del rumore derivante dai cantieri di grandi opere".

La scheda della misura, come richiesto da ARPAB, conterrà i grafici della storia temporale come acquisita (tempo di campionamento minimo per la valutazione della componente impulsiva) relativi K_i , LA_{eq} , LF_{max} , LS_{max} e LI_{max} , i grafici del LA_{eq} ricampionati a 1 minuto e per intervalli di 1 ora, il grafico dello spettro minimo, la tabella oraria e globale dei LA_{eq} , L_{min} , L_{max} , percentili L_i (con $i= 5, 10, 50, 90, 95$), i valori limite di riferimento normativo e i valori dello studio previsionale, la verifica dei valori limite (assoluti e differenziali di immissione ovvero stabiliti da eventuale autorizzazione comunale in deroga).

Fase	Obiettivo	Parametri/Indicatori	Frequenza di misura
AO	Monitoraggio dei Livelli sonori presso individuati punti Monitoraggio dei Livelli vibrazionali al suolo presso individuati punti / ricettori	LA_{eq} , LAF_{max} , LAF_{min} , LAF_n percentili e spettri in frequenza, su medie orarie nei periodi di riferimento Diurno e Notturno Livelli di accelerazione massimi, degli eventi principali, dei valori efficaci ponderati W_m secondo UNI 9614:2017	Una tantum, diurno-notturno (24h)
CO			Bimestrale secondo cronoprogramma + una misura nella condizione di minima distanza per i cantieri a sviluppo lineare, diurno
PO			Una tantum, diurno-notturno (24h)

Tabella 6. Tabella riepilogativa monitoraggio Rumore e Vibrazioni.

Postazione-monitoraggio	Fase	Durata	Tempo-di-riferimento	Zona
P1_RUOTI_Condotta-Monte	AO	24h	Diurno/notturno	Condotta-forzata-Monte
	CO	8-10-h	Diurno	
	PO	24h	Diurno/notturno	
P2_RUOTI_Centrale	AO	24h	Diurno/notturno	Centrale
	CO	8-10-h	Diurno	
	PO	24h	Diurno/notturno	
P3_RUOTI_Loc.-Croce	AO	24h	Diurno/notturno	Elettrodotta-interrato
	CO	8-10-h	Diurno	
P4_AVIGLIANO_Loc.-Bancone-di.-Sopra	AO	24h	Diurno/notturno	Elettrodotta-aereo
	CO	8-10-h	Diurno	
P5_RUOTI	AO	24h	Diurno/notturno	Elettrodotta-aereo
	CO	8-10-h	Diurno	
P6_POTENZA_C.da-Barrata	AO	24h	Diurno/notturno	Elettrodotta-aereo
	CO	8-10-h	Diurno	
P7_RUOTI	AO	24h	Diurno/notturno	Elettrodotta-interrato
	CO	8-10-h	Diurno	
P8_BELLA	AO	24h	Diurno/notturno	Centrale-Valle
	CO	8-10-h	Diurno	
	PO	24h	Diurno/notturno	
P9_RUOTI	AO	24h	Diurno/notturno	Condotta
	CO	8-10-h	Diurno	
P10_VAGLIO-DI-BASILICATA	AO	24h	Diurno/notturno	Sottostazione-Elettrica
	CO	8-10-h	Diurno	
	PO-*	24h	Diurno/notturno	
P11_POTENZA	AO	24h	Diurno/notturno	Elettrodotta-aereo
	CO	8-10-h	Diurno	

*: monitoraggio PO solo della tematica Rumore.

Tabella 7. Riepilogo modalità esecuzione monitoraggio rumore.

6.6.8 Gestione del monitoraggio

L'esecuzione di ciascuna campagna di rilievo sarà comunicata all'autorità competente comunale e all'autorità competente del procedimento e all'ARPAB con almeno quindici giorni di anticipo. Al termine di ciascuna fase (AO – CO – PO) ovvero al termine di ciascuna annualità (per la fase CO) sarà predisposta una relazione contenente gli esiti delle campagne di rilievo che sarà trasmessa all'autorità competente comunale, all'autorità competente per il procedimento e all'ARPAB.

6.7 **Clima elettromagnetico**

Per quanto concerne il clima elettromagnetico ed il livello di inquinamento elettromagnetico atteso, si sottolinea come non verranno eseguiti monitoraggi in tutte le fasi realizzative e di esercizio, per le seguenti ragioni:

- Nello stato ex-ante non esistono elettrodotti lungo il previsto tracciato di progetto, pertanto non esiste un clima elettromagnetico da monitorare e non risulta necessario produrre un monitoraggio diretto per un territorio che non subisce esposizione;
- Durante l'esecuzione dei lavori permane di fatto la condizioni ex-ante. Finché il nuovo elettrodotto non andrà in tensione e non entrerà di fatto in esercizio non ci saranno emissioni elettromagnetiche da rilevare;
- Il calcolo previsione dei CEM è stato eseguito considerando un campo elettromagnetico prodotto da una condizione di massima emissione, che nella realtà di fatto non si verificherà mai. Pertanto, avendo già effettuato tutte le verifiche ed i dimensionamenti in queste condizioni, i limiti di esposizione e tutti i criteri di sicurezza risulterebbero ampiamente già soddisfatti.

Si rimanda alla documentazione tecnica di progetto redatta per cavidotto, elettrodotto aereo e SSE Consegna Vaglio Ruoti Energia.

6.8 **Aria e clima**

6.8.1 **Individuazione delle aree da monitorare**

Le attività di monitoraggio della qualità dell'aria verranno effettuate in corrispondenza di quei ricettori per i quali le attività di cantiere potrebbero creare delle criticità legate all'immissione di polveri e NOx in atmosfera, dovute ai motori dei mezzi meccanici impiegati e alla movimentazione di terreno da parte degli stessi. I criteri seguiti per l'individuazione delle aree sensibili all'interno delle quali scegliere i punti di monitoraggio, hanno tenuto conto della necessità di proteggere sia la salute dei cittadini (presenza di zone abitate), sia la vegetazione e gli ecosistemi. La scelta dei ricettori oggetto del monitoraggio è basata sulla eventuale sensibilità e vulnerabilità di questi alle azioni di progetto, facendo particolare attenzione alla distanza dei punti scelti rispetto alla pista di cantiere, alla densità abitativa, alla particolare destinazione d'uso, nonché alla presenza di aree protette. I punti scelti in questa fase sono di seguito indicati:

- AT-01-RT, presso il sito che ospiterà il nuovo invaso di monte;
- AT-02-RT, lungo il tratto superiore del tracciato della condotta forzata;
- AT-03-RT, lungo la pista di accesso alla centrale presso Masseria Spadola

- AT-04-RT, lungo la SS7 di fronte alla confluenza tra Fiumara di Ruoti e Fiumara di Avigliano;
- AT-05-RT, lungo la Fiumara di Ruoti a monte dell'invaso di valle;
- AT-06-RT, presso l'abitazione esistente lungo la strada di accesso alla diga in orografica destra;
- AT-07-RT, all'imbocco della strada di accesso alla diga dalla SS7;
- AT-08-RT, lungo la SS7 vicino all'incrocio di Via Bosco Grande nella periferia di Ruoti;
- AT-09-RT, nei pressi del negozio di alimentari lungo la SS7 all'ingresso del paese di Ruoti;
- AT-10-RT, presso il sito dove verrà realizzata la stazione di transizione cavo – aereo;
- AT-11-RT, presso le zone abitate lungo la SP6 Appula;
- AT-12-AV, nel territorio di Avigliano vicino a Contrada Scafarelli;
- AT-13-PZ, nel territorio amministrativo di Potenza;
- AT-14-PZ, nel territorio amministrativo di Potenza;
- AT-15-VA, presso i previsti lavori di ampliamento della SE Vaglio.



Figura 10. Localizzazione di alcuni siti in cui si prevede il campionamento della qualità dell'aria. Si rimanda alla Tavola PD-VI.28.

6.8.2 Metodologia di rilevamento

Il procedimento di raccolta del campione, che avviene mediante una stazione di misura operante a portata volumetrica costante in ingresso e dotata di sistema automatico per il controllo della portata che preleva aria attraverso un'apposita testa di campionamento e un successivo separatore a impatto inerziale, è definito dalla norme UNI EN 12341 2001. La misurazione delle polveri PM10 verrà quindi condotta con strumentazione conforme alle attuali norme vigenti, così come indicato nel D.Lgs. 13 agosto 2010 Nr.155 che descrive le caratteristiche del sistema campionante, del filtro e le condizioni operative della stazione di misura.

Nel caso di attività regolari e di alimentazione elettrica della centralina, il valore di concentrazione sarà restituito come il valore medio di campionamento, come indicato nella normativa

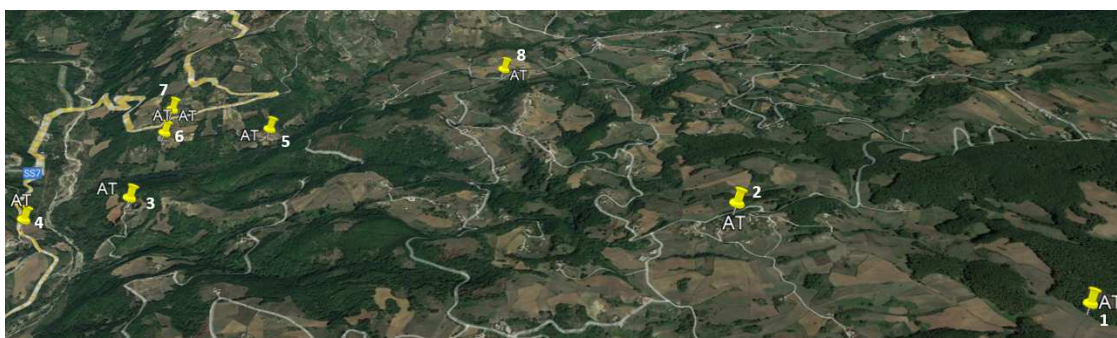
vigente, effettuato nell'arco di 24 ore, con inizio dalle 00:00 e fine alle ore 24:00 dello stesso giorno. Il campionamento degli NO_x sarà eseguito mediante analizzatore in continuo. Il metodo utilizzato per i campionamenti è quello descritto nella norma UNI EN 14211:2005 a cui fa riferimento il Decreto Legislativo 155/2010. La determinazione degli ossidi di azoto avviene tramite fotometria, misurando la radiazione chemiluminescente emessa (610 nm) per reazione fra l'ossido di azoto (NO) e l'ozono (O₃), prodotto all'interno dello strumento stesso. La determinazione degli ossidi di azoto totali (NO_x) avviene come descritto sopra previo passaggio dell'aria da analizzare attraverso un convertitore, posto prima della camera di misura, che trasforma il biossido di azoto in monossido di azoto. Contestualmente ad ogni campagna di misura che seguirà l'avanzamento dei cantieri saranno monitorati, mediante due stazioni meteorologiche fisse, la temperatura ambientale, l'umidità relativa, la pressione atmosferica, la direzione e la velocità del vento e la radiazione solare. La stazione meteorologica fissa, in una posizione sufficientemente rappresentativa dal punto di vista spaziale, verrà mantenuta per tutta la durata dei cantieri.

6.8.3 Articolazione temporale del monitoraggio

Tutte le attività di cantiere saranno caratterizzate da varie fasi in ciascuna delle quali sarà impegnato un determinato numero di mezzi e sarà movimentato un ben definito volume di terreno. Nell'ipotesi di regolare attività, poiché le fasi si possono susseguire in tempi anche ristretti, per ogni ricettore verrà installata una stazione di monitoraggio per un periodo non inferiore a 5 giorni lavorativi, tale da intercettare almeno una delle fasi di cui sopra, privilegiando quelle che presuppongono scavi e movimentazione di terre. La durata del monitoraggio in corrispondenza del singolo ricettore potrà essere pertanto di fatto variabile in funzione della rappresentatività delle misure in relazione alle varie fasi di cantiere. Per il singolo ricettore non è prevista comunque più di una campagna di rilevamento e per ogni giornata di misura dovrà risultare una descrizione precisa delle attività di cantiere svolte.

6.8.4 Misure di mitigazione

Al fine di mitigare i temporanei impatti sulla qualità dell'aria, anche in considerazione delle emissioni di fondo presenti (traffico veicolare stradale), in fase di cantiere saranno prese tutte le misure necessarie a ridurre le emissioni in atmosfera. In particolare saranno adottate le seguenti modalità operative:

- Bagnatura periodica delle superfici di cantiere in relazione al passaggio dei mezzi e delle operazioni di carico/scarico, con aumento della frequenza delle bagnature durante la stagione estiva;

- Ottimizzazione del carico dei mezzi di trasporto al fine di limitare il numero di viaggi necessari all'approvvigionamento dei materiali;
- Nella movimentazione e carico del materiale polverulento sarà garantita una ridotta altezza di caduta del materiale sul mezzo, per limitare al minimo la dispersione di polveri;
- La velocità massima all'interno dell'area di cantiere è di 5 km/h, tale da garantire la stabilità dei mezzi e del loro carico;
- Il trasporto di materiale sfuso, che possa dare origine alla dispersione di polveri, avverrà con mezzi telonati;
- Durante le operazioni di carico/scarico dell'automezzo sarà spento sempre il motore;
- Nelle aree di cantiere il materiale sarà coperto con teli traspiranti o comunque mantenuto umido in modo da minimizzare la dispersione di polveri.
- Adozione di velocità ridotta da parte dei mezzi pesanti;
- Utilizzo di mezzi di cantiere che rispondano ai limiti di emissione previsti dalle normative vigenti, ossia dotati di sistemi di abbattimento del particolato di cui si prevedrà idonea e frequente manutenzione e verifica dell'efficienza.

6.9 Paesaggio

6.9.1 Individuazione delle aree da monitorare

Il monitoraggio della Componente Paesaggio è realizzato al fine di valutare le possibili ripercussioni risultanti dalla realizzazione dell'impianto di accumulo idroelettrico tramite pompaggio puro sulle caratteristiche estetiche, ecologiche, storiche, socio-culturali ed economiche delle aree direttamente o indirettamente interessate. In particolare si palesa la doppia finalità di tenere sotto controllo gli effetti sul territorio in esame e sulle popolazioni ivi residenti dovuti alle attività di costruzione e di esercizio della nuova infrastruttura energetica. Tali attività saranno organizzate con i seguenti obiettivi:

- Caratterizzare il territorio in esame in tutti i suoi aspetti naturali (caratteristiche ecologiche, ambientali, caratteri percettivi e visuali, caratteri socio-culturali);
- Evidenziare, durante la realizzazione dell'opera, l'eventuale instaurarsi di situazioni di criticità sui fattori caratterizzanti il territorio;
- Verificare al termine della fase di costruzione la corretta applicazione degli interventi mitigativi nell'ottica del migliore inserimento paesaggistico dell'opera;
- Rilevare il corretto ripristino delle aree impiegate per la realizzazione dei cantieri;

- Rilevare le eventuali ripercussioni sulle caratteristiche estetiche, ecologiche, socio culturali ed economiche delle aree direttamente e indirettamente interessate dalle aperture di cave di prestito;
- Verificare l'accettazione dell'opera realizzata da parte della popolazione residente.

Le analisi saranno svolte sia attraverso la verifica continua di indicatori specifici sia mediante sopralluoghi in campo mirati a completare il quadro informativo acquisito con particolare riferimento alle aree di maggiore sensibilità ambientale.

Il territorio che sarà nell'insieme interessato dal monitoraggio della Componente Paesaggio comprende l'intera fascia al cui interno si insedieranno i cantieri, le cave e si svilupperanno i lavori per la costruzione del nuovo elettrodotto aereo, con particolare attenzione alle aree di valore ambientale o comunque tutelate. Di concerto con gli Enti ambientali regionali, verranno identificati nella prossima fase di progetto tutti i punti fissi che saranno oggetto del monitoraggio (sigla generica PAE). Questi saranno verosimilmente posizionati a ridosso delle principali opere di impianto e presso i cantieri fissi o mobili previsti.

6.9.2 Metodologia di rilevamento

6.9.2.1 Premessa

Il monitoraggio della Componente Paesaggio ha lo scopo di verificare il corretto inserimento delle opere nel territorio inteso nel suo significato più ampio, in termini quindi oggettivi (stato ambiente naturale ed antropico) e "soggettivi" (percezione dell'opera). Per il raggiungimento di tali obiettivi, verranno utilizzate due metodiche di indagine complementari fra di loro:

- Indagini conoscitive;
- Indagini in campo.

6.9.2.2 Indagini conoscitive

La conoscenza del territorio in tutti i suoi aspetti e le modificazioni in atto sono alla base del monitoraggio del paesaggio in quanto gli unici elementi oggettivi; in questa fase quindi è di fondamentale importanza definire in modo corretto gli indicatori per ogni aspetto del territorio che deve essere monitorato. In particolare si dovranno prendere in considerazione:

- **Aspetto storico - urbanistico:** qualunque modifica alla situazione urbanistica esistente comporta una nuova visione del paesaggio con conseguenze evidenti sulla visione dell'opera in progetto;
- **Aspetto ecologico:** la modifica dell'assetto naturale del territorio e la sua ricostruzione altera la percezione dell'opera; dovranno quindi essere analizzati i principali fattori ambientali,

- **Aspetto socio - culturale:** la modifica dell'aspetto sociale del territorio inevitabilmente si ripercuote in un percezione "culturale" dell'opera.

In parallelo all'analisi del territorio sarà necessario individuare tutti gli elementi legati al progetto che possono interferire sia positivamente che negativamente sulla percezione della popolazione. Affinché si possa verificare che l'interferenza sia di natura temporanea e che, comunque, venga ristabilita la situazione antecedente all'avvio delle attività di costruzione, dovranno essere analizzate ad esempio il cronoprogramma delle attività e le modalità realizzative delle singole tipologie di opera, nonché dei cantieri e delle connesse attività. Per potere verificare invece il corretto inserimento dell'opera sarà necessario analizzare i materiali adoperati e le misure di mitigazione previste.

Per l'indagine conoscitiva, che deve considerare molteplici aspetti dello stesso ambiente, risulta quindi di fondamentale importanza il collegamento con altre componenti ambientali che vengono monitorate nell'ambito PMA quale la vegetazione, flora, fauna ed ecosistemi. I risultati delle attività svolte nell'ambito del monitoraggio di tali componenti verranno quindi acquisiti e processati nell'ambito della Componente Paesaggio.

6.9.2.3 Indagini di campo

Le indagini in campo saranno effettuate al fine di integrare le informazioni ottenute mediante l'indagine conoscitiva e in modo da confermare i punti visivi di maggior impatto che dovranno essere monitorati. I punti che saranno oggetto di monitoraggio saranno scelti secondo i seguenti criteri:

- Rappresentatività in relazione alle diverse caratteristiche ambientali;
- Sensibilità in relazione al valore paesaggistico e/o storico – architettonico, con particolare attenzione alle aree tutelate (D.Lgs. 42/2004, D.Lgs 152/2006 art. 91 e altri vincoli a livello nazionale o locale);
- Presenza di attività di cantiere o di approvvigionamento di inerti connesse alla costruzione dell'Opera, particolarmente critiche in quanto inserite in contesti ad elevata sensibilità ambientale e/o fortemente antropizzati.

In corrispondenza di ciascuno dei punti di monitoraggio individuati e dei rispettivi intorni areali verranno eseguiti sopralluoghi per la verifica dell'impatto sulla percezione visiva che verrà documentata anche attraverso riprese fotografiche.

6.9.3 Articolazione temporale del monitoraggio

Le attività di monitoraggio saranno realizzate in tre fasi distinte, collocate rispettivamente prima, durante e dopo la costruzione delle opere. Di seguito sono brevemente descritte le attività previste per ciascuna fase di monitoraggio.

- **Ante operam:** Il monitoraggio in fase ante operam ha lo scopo di fornire un quadro delle condizioni iniziali attraverso la caratterizzazione ambientale dell'intero territorio di indagine. Per il raggiungimento di tali obiettivi, si prevede l'esecuzione di indagini preliminari (già eseguite nell'ambito della progettazione preliminare e definitiva), indagini di campo e produzione di opportuna cartografia.
- **Corso d'opera:** Il monitoraggio in corso d'opera ha lo scopo di consentire la verifica del rispetto delle indicazioni progettuali inerenti alle attività di costruzione ed al corretto inserimento dell'opera. Tutte le variazioni riconducibili alle attività di cantierizzazione e di costruzione delle opere che intervengano in questa fase dovranno essere valutate e per ognuna dovrà essere controllato che l'impatto sia di natura temporanea. Le indagini in campo saranno in linea generale eseguite negli stessi punti e intorno areali individuati in fase ante operam nonché con le stesse modalità (in primis riprese fotografiche). Le attività di monitoraggio in campo verranno svolte almeno due volte all'anno su tutti i punti individuati e saranno temporalmente collocate in base allo stato di avanzamento lavori e/o alla stagionalità di fruizione delle aree.
- **Post-operam:** Il monitoraggio post operam avrà l'obiettivo specifico di controllare la corretta esecuzione degli interventi di ripristino e inserimento paesaggistico, attraverso la verifica del conseguimento degli obiettivi, paesaggistici e naturalistici prefissati in fase progettuale. Il monitoraggio sarà realizzato mediante le indagini in campo. Il monitoraggio sarà realizzato mediante le indagini in campo ed avrà la durata di due anni dopo il termine delle attività di ripristino, i rilievi in campo saranno eseguiti una volta l'anno, in corrispondenza di tutti i punti di monitoraggio previsti e monitorati in ante operam.

6.9.4 Misure di mitigazione

Per quanto concerne le misure di mitigazione da implementare per la componente paesaggio, si rimanda alla documentazione dello Studio di Impatto Ambientale redatta ed alle specifiche contenute nella Sintesi non Tecnica, redatta ai sensi delle Linee Guida ministeriali.

7. Restituzione e strutturazione dei dati rilevati

7.1 Generalità

I dati saranno trasmessi secondo la periodicità concordata alle ARPA regionali competenti, e in relazione alle diverse componenti ambientali tramite sistema informativo di tipo GIS. Inoltre sarà prodotta una relazione di sintesi dei risultati ottenuti al termine della fase ante operam e con cadenza annuale per le fasi corso d'opera e post operam.

Relazione di fase AO (ante operam)

Al fine di illustrare i risultati delle attività preliminari di acquisizione dati, dei sopralluoghi effettuati, delle campagne di misura compiute e delle elaborazioni sui dati, sarà redatta una relazione di fase di AO che dovrà costituire il parametro di confronto per la successiva fase di PO.

Relazione di fase CO (corso d'opera)

Al fine di restituire una sintesi dei dati acquisiti nella fase di CO e per fornire una valutazione dell'efficacia delle misure di mitigazione previste in fase di progetto e di quelle eventualmente introdotte a seguito delle risultanze del monitoraggio stesso.

Relazione di fase PO (post operam)

Nella fase di PO, dedicata al monitoraggio della fase successiva al completamento dei ripristini, saranno fornite annualmente le relazioni di sintesi dei dati acquisiti in tutti i punti di monitoraggio e corredate di immagini e schemi.

7.2 Monitoraggio ambientale e sistema informativo

Per la restituzione dei dati relativi al monitoraggio ambientale sarà utilizzato un sistema di tipo GIS (Sistema Geografico Informativo), per la consultazione e l'elaborazione geografica dei dati raccolti durante le diverse fasi di monitoraggio. Il sistema GIS si propone:

- La gestione integrata di tutti i dati, cartografici e alfanumerici, connessi al progetto di monitoraggio ambientale;
- La visualizzazione tabellare, grafica e geografica dei dati;
- Il caricamento, controllo e validazione dei dati di misura;
- Il confronto delle misure effettuate con i riferimenti normativi e gli standard esistenti;
- L'analisi spaziale e temporale dei dati;
- L'elaborazione dei dati per la produzione di risultati di sintesi;
- Il controllo dello stato di avanzamento del monitoraggio.

7.3 Base informativa e metadati

La base informativa del sistema sarà costituita dall'insieme dei dati provenienti dal monitoraggio ambientale. La restituzione sarà effettuata con formati compatibili (shp, mdb, dbf.) per una eventuale integrazione nei sistemi Informativi in possesso dei diversi Enti. Il sistema di georeferenziazione che verrà utilizzato sarà il WGS84, proiezione UTM, fuso 33 compatibile con le basi principali topografiche nazionali.

La struttura dati della base informativa sarà una struttura basata sul modello dei dati cosiddetto georelazionale, per cui i dati cartografici (organizzati in un geodatabase) e i dati alfanumerici (organizzati in tabelle secondo il modello relazionale dei dati), vengono collegati tra loro tramite un geocodice, in modo che tutti i dati, cui è possibile attribuire un'ubicazione sul territorio stesso, risultino georeferenziati. Tutti i dati saranno corredati dei relativi metadati, redatti secondo gli standard adottati dal Portale Cartografico Nazionale e in accordo a quanto proposto dallo standard ISO 19115, per la documentazione della struttura e del livello di qualità dei dati stessi.

8. Gestione delle anomalie

Si definisce "*condizione anomala*" ogni situazione in cui si ha il superamento o di scostamento dal livello di ante operam. In particolare, per le componenti in esame, possono essere considerate anomali casi quali si presenta:

- Evidente stress idrico;
- Costipazione del suolo;
- Interruzione dei corridoi ecologici;
- Effetti delle polveri sulla vegetazione naturale e semi-naturale esistente;
- Variazioni delle disponibilità alimentari, delle coperture e dei ripari per la fauna.

Si ritiene opportuno che ogni situazione anomala registrata venga segnalata tramite apposita scheda che riporti un preciso riferimento al punto in cui essa è avvenuta e alle possibili cause.

Successivamente si procederà tenendo il parametro anomalo sotto controllo, eventualmente aumentando il numero delle campagne e controllando che il parametro rientri. Nel caso in cui il parametro si mantenesse anomalo senza una giustificazione adeguata legata alle lavorazioni in essere, si definisce con la Committente se e quale azione correttiva intraprendere.

Infine, tramite la definizione di opportuni valori soglia, sarà possibile eventualmente attivare e pianificare azioni correttive da mettere in campo sulla base delle risultanze delle caratterizzazione ante operam, ai sensi dell'attuazione del Piano di Monitoraggio Ambientale (da implementarsi in coordinamento con ARPA competente) e ulteriori valutazioni possibili solamente a

valle della documentazione progettuale esecutiva di dettaglio. Inoltre, anche in fase di corso d'opera sarà possibile individuare azioni specifiche di mitigazione, qualora insorgano delle situazioni particolari di tutela e che richiedano un controllo continuativo.

Bolzano, Malles, li 28.09.2023

Il Tecnico

Dr. Ing. Walter Gostner

