

CARTA DEL POTENZIALE

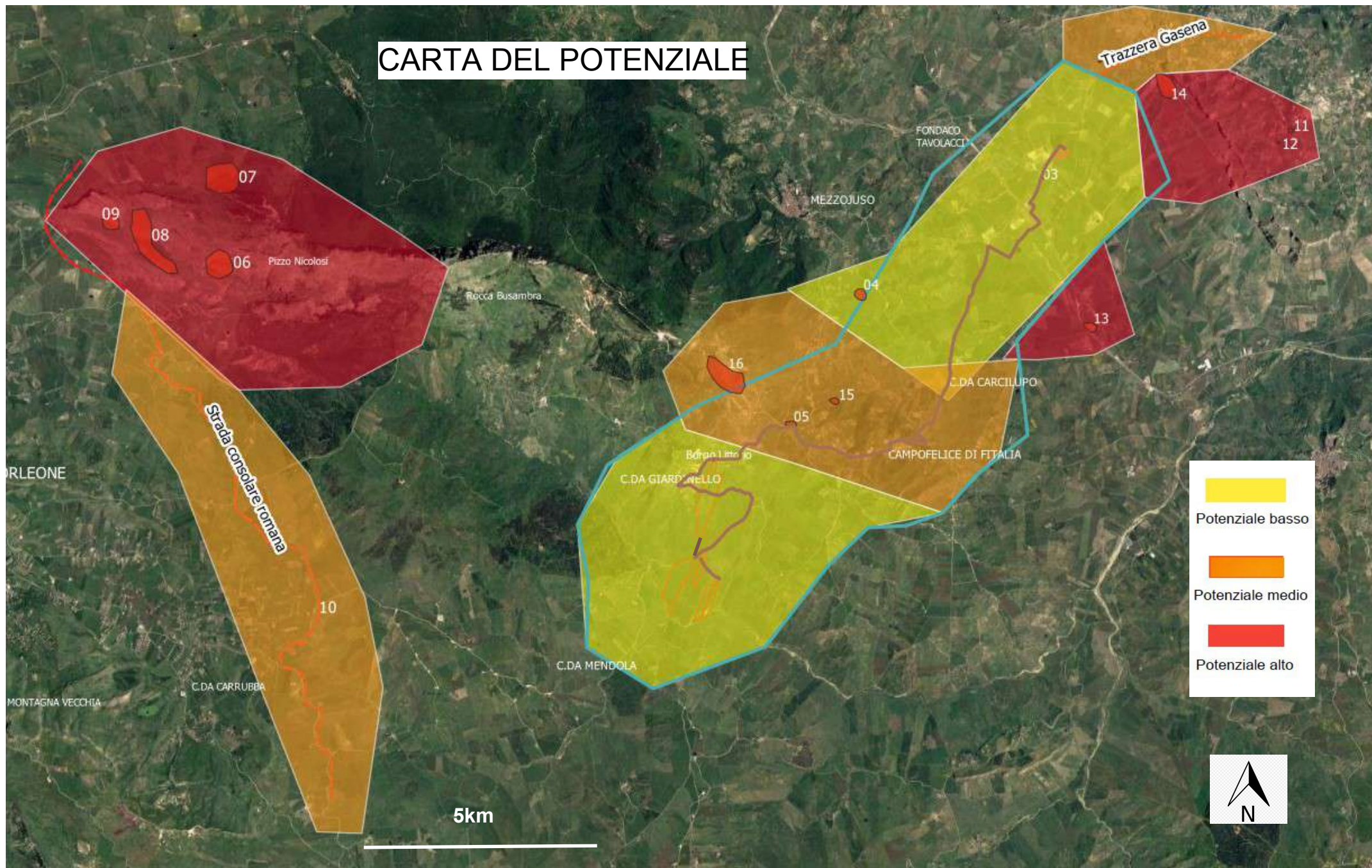

Tiziana Rogoli

Dott.ssa Tiziana Rogoli
Archeologa Specializzata
MIBACT N° 4502
P. IVA 02636940740
urbanarcho@gmail.com

LEGENDA

- Gradi di rischio [5]
- rischio alto [0]
- rischio medio [2]
- rischio basso [1]
- rischio nullo [2]
- [0]

**CARTA
DEL
RISCHIO**

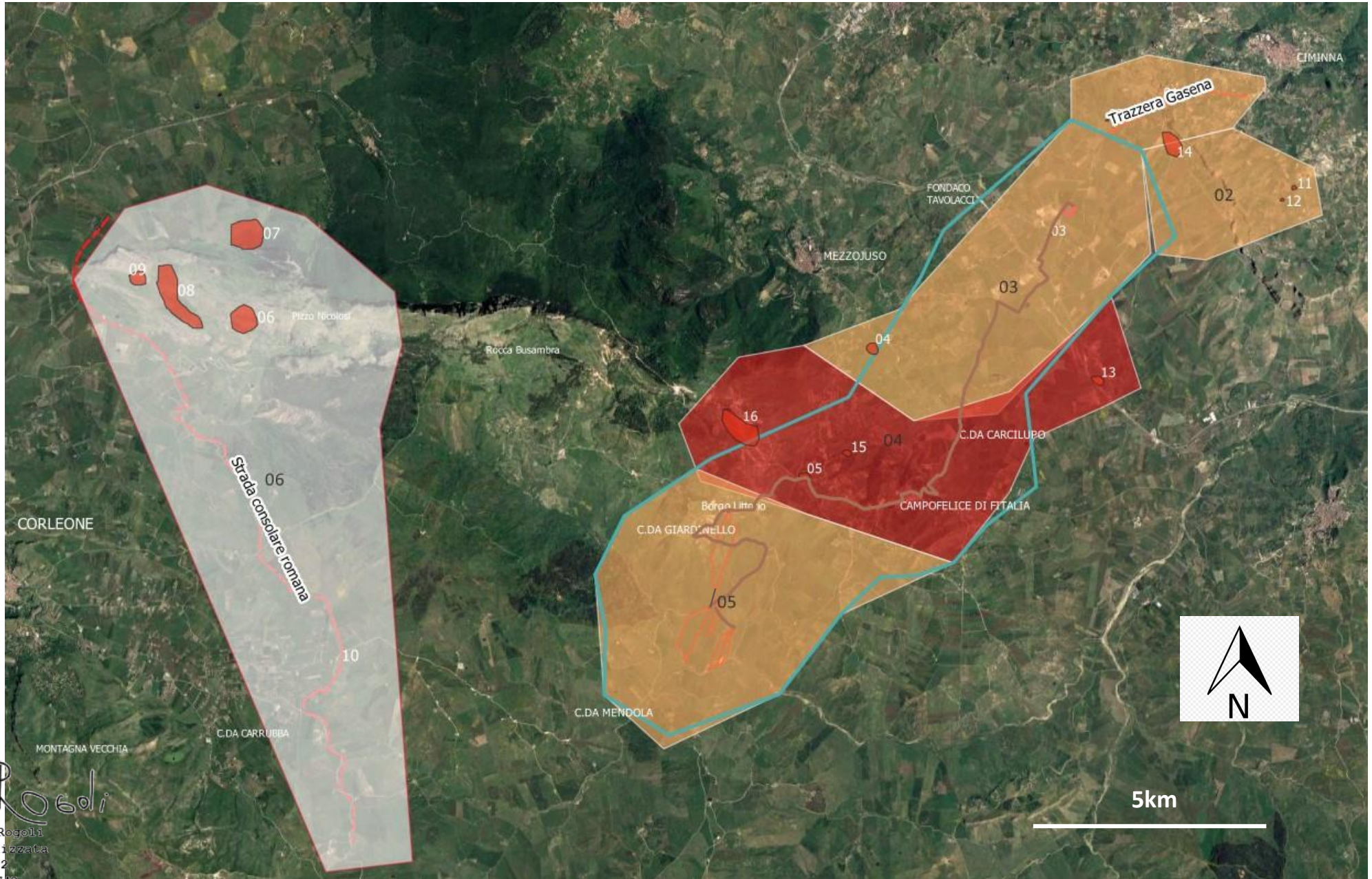

Tiziana Rogoli

Dott.ssa Tiziana Rogoli
Archeologa Specializzata
MIBACT N° 4502
P.IVA 02636940748
urbanarcho@gmail.com

Sito 01 - 01. Chiesa Madonna di Loreto, area radi frammenti fittili e trazzera Gasena (DC23027D-V11_01)

Localizzazione: Ciminna (PA) - [% represent_value("PVL - Toponimo/località") %],

Definizione e cronologia: strutture per il culto, {luogo di culto rupestre}. {Età Bassomedievale, Prima età moderna},

Modalità di individuazione{dati bibliografici, ricognizione archeologica/survey }

Distanza dall'opera in progetto:>1000 metri

Potenziale: potenziale medio

Rischio relativo: rischio nullo

A circa km 2,00 a sud-ovest del centro abitato di Ciminna e a km 3,10 a nord-est dalla centrale elettrica, vi è la Chiesa di Madonna di Loreto. fondata dai monaci di S. Francesco d'Assisi di Ciminna nel XVI secolo. Il santuario si trova lungo la regia trazzera Gasena e a pochi metri dalla chiesa dell'Annunziata nella Riserva naturale orientata Serre di Ciminna. Una tradizione orale del luogo lega il santuario a quello della Madonna della Milicia di Altavilla. Si racconta, infatti, che il dipinto della Madonna della Milicia provenga dalla chiesa di Loreto di Ciminna. Intorno, vi è un'area di frammenti fittili (medievali) acromi e laterizi, che indicano tracce di frequentazione precedente del luogo.

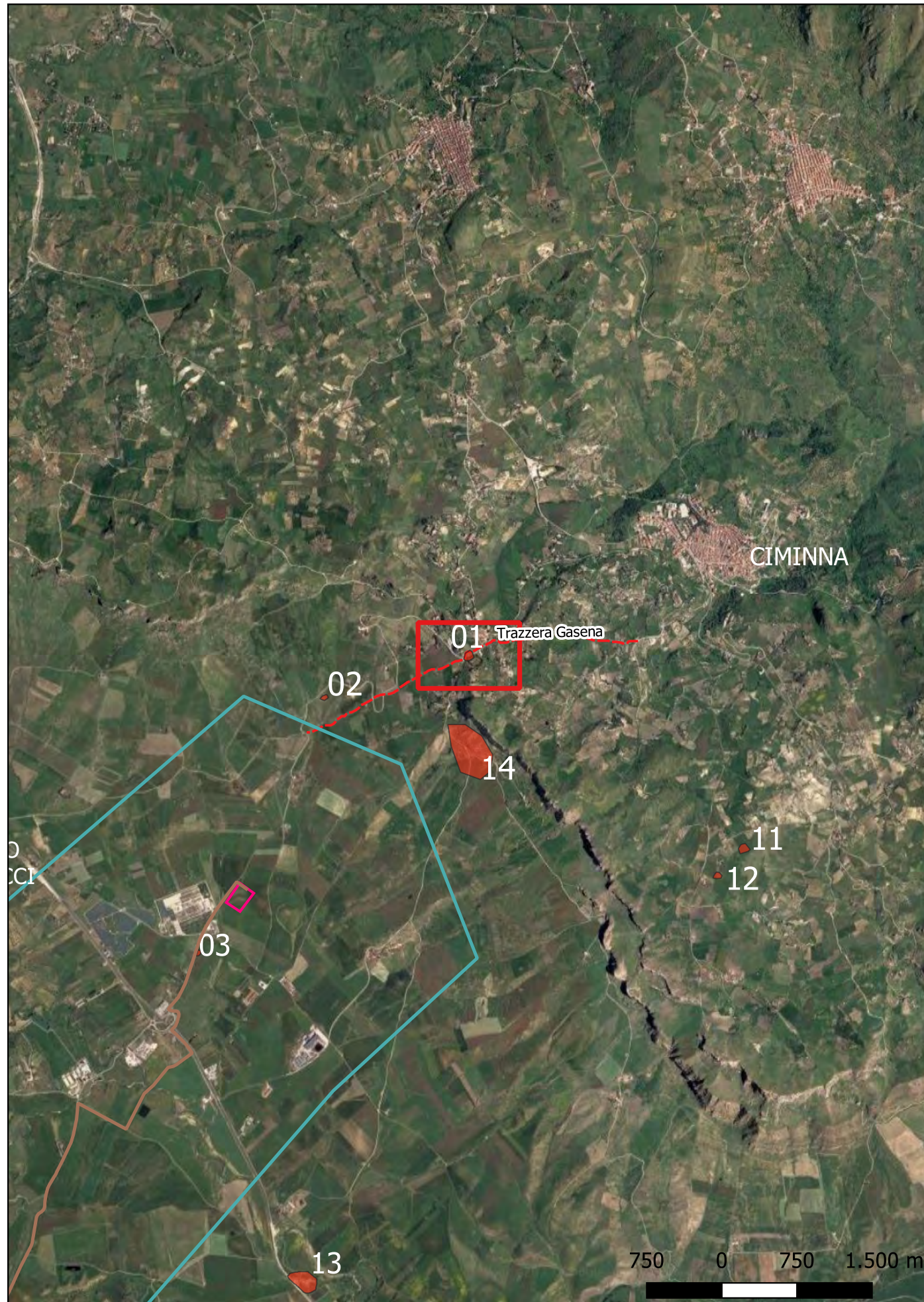

Sito 02 - 02. area di radi frammenti fittili (DC23027D-V11_02)

Localizzazione: Ciminna (PA) - [% represent_value("PVL - Toponimo/località") %],

Definizione e cronologia: area di materiale mobile, {area di frammenti fittili}. {non rilevabile per assenza di tracce archeologiche},

Modalità di individuazione{ricognizione archeologica/survey }

Distanza dall'opera in progetto:>1000 metri

Potenziale: potenziale basso

Rischio relativo: rischio nullo

poca ceramica acroma e qualche laterizio, non databili per mancanza di elementi diagnostici



Sito 03 - 03. area di radissimi frammenti fittili (DC23027D-V11_03)



Localizzazione: Ciminna (PA) - [% represent_value("PVL - Toponimo/località") %],

Definizione e cronologia: area di materiale mobile, {area di frammenti fittili}. {non rilevabile per assenza di tracce archeologiche},

Modalità di individuazione:{ricognizione archeologica/survey }

Distanza dall'opera in progetto:0-10 metri

Potenziale: potenziale basso

Rischio relativo: rischio basso

radissimi frammenti fittili non databili, ceramica acroma dal colore arancio scuro, laterizi, forse come riporto per la costruzione della strada o da mettere in relazione con il casolare abbandonato di età moderna ubicato 100 metri più a sud della centrale.



Sito 04 - 04. Tracce da rilievo, insediamento? (DC23027D-V11_04)

Localizzazione: Mezzojuso (PA) - [% represent_value("PVL - Toponimo/località") %],

Definizione e cronologia: anomalia rilevata sul terreno, {}, {non determinabile},

Modalità di individuazione:{fotointerpretazione/foto restituzione}

Distanza dall'opera in progetto:500-1000 metri **Potenziale:** potenziale non valutabile **Rischio relativo:** rischio basso

A circa 1 km a nord dal percorso dell'elettrodotto e a km 0,700 a est della SP55, in agro di Mezzojuso, si notano le tracce da ortofoto (Fig.19), che mostrano dei rilievi, piccole collinette, forse rappresentanti nuclei di insediamenti antichi. Alcune stradine sterrate circondano le alture, nonché affioramenti di calcari di Baucina.

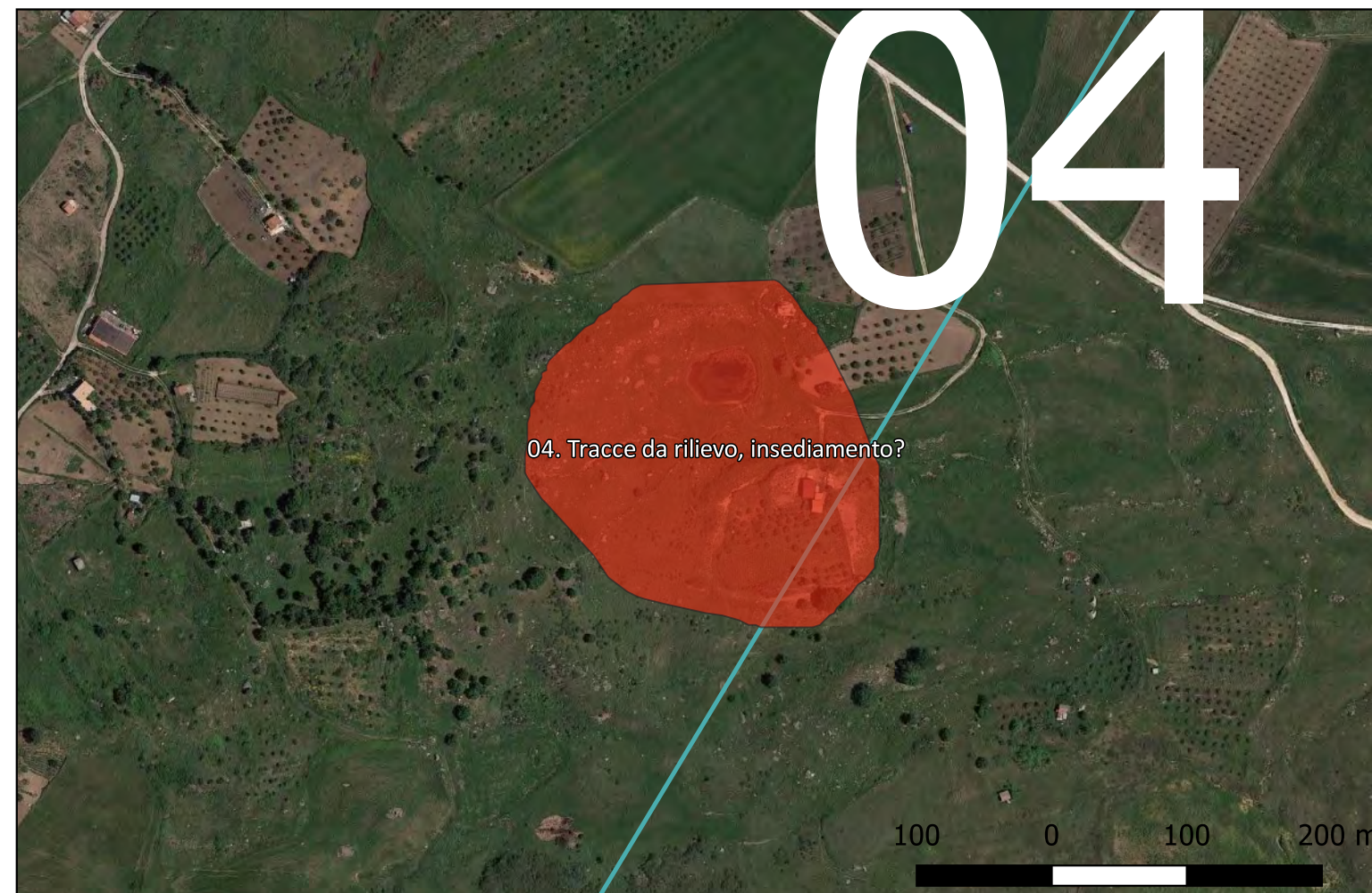
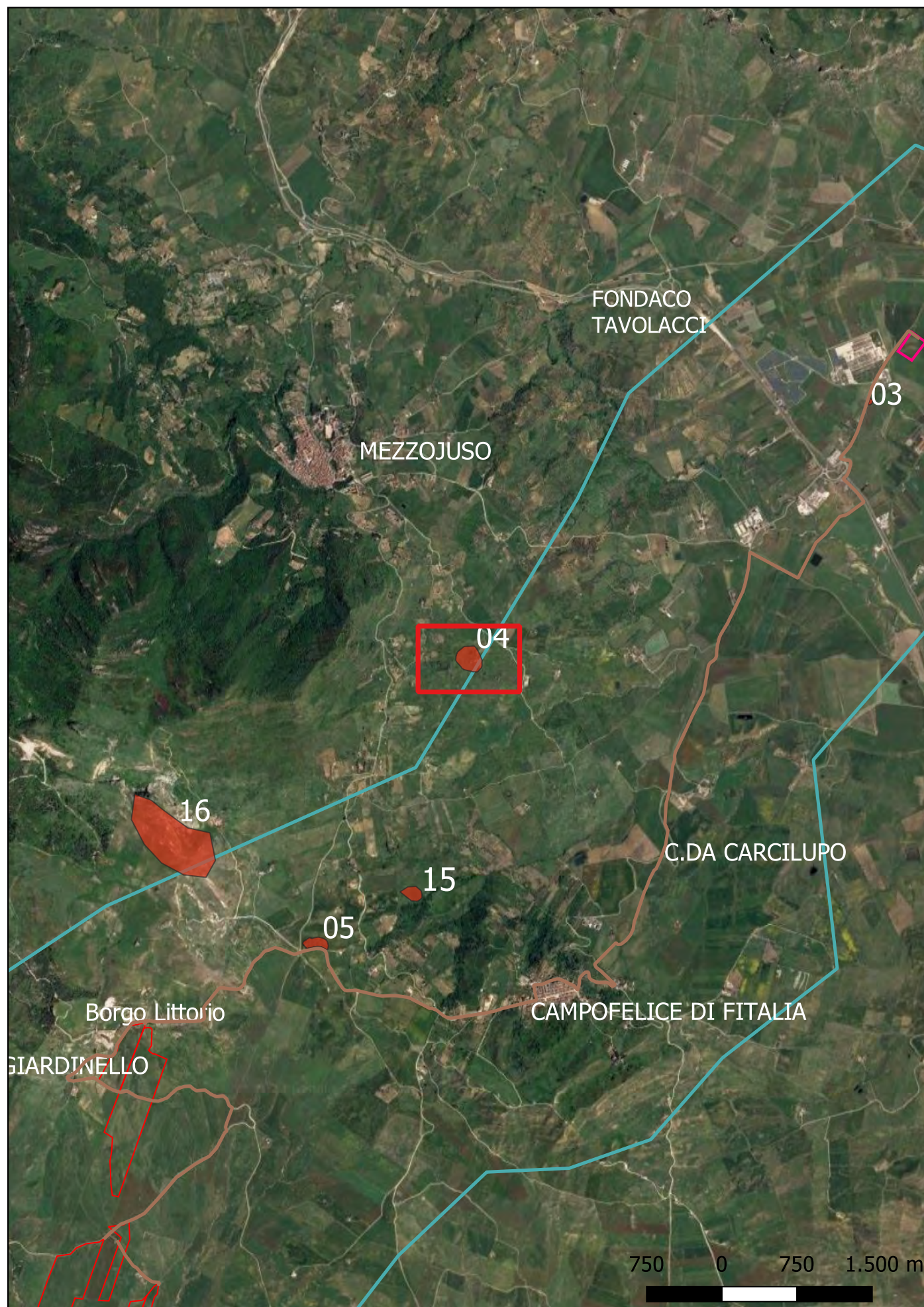

Sito 05 - 05. villa rustica? (DC23027D-V11_05)

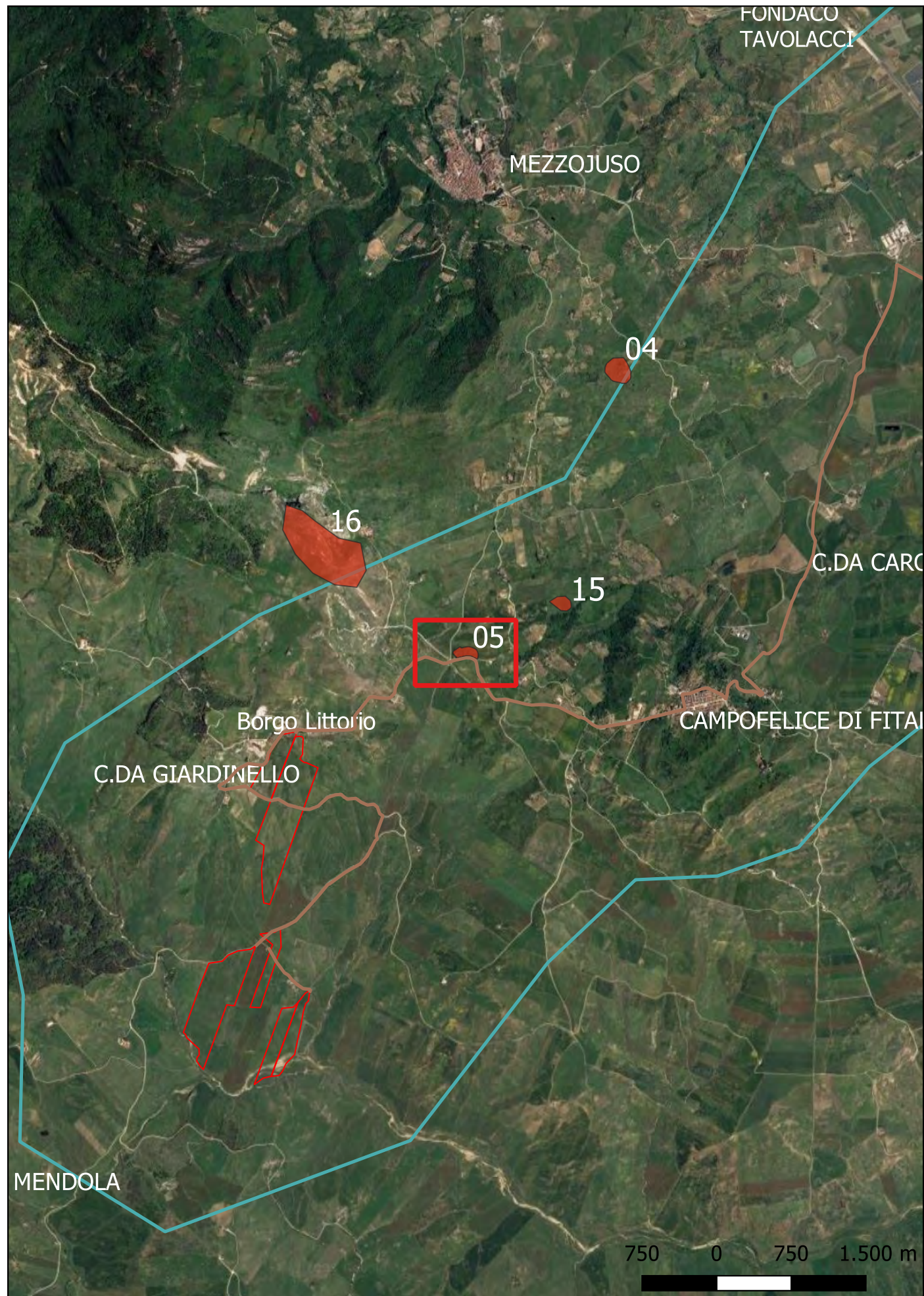

Localizzazione: Mezzojuso (PA) - [% represent_value("PVL - Toponimo/località") %],

Definizione e cronologia: area di materiale mobile, {area di frammenti fittili}. {Età Romana, Età Tardoantica},

Modalità di individuazione{ricognizione archeologica/survey }

Distanza dall'opera in progetto:0-10 metri

Potenziale: potenziale alto

Rischio relativo: rischio alto

In un'area ampia m 150 x 100, sul lato destro di una strada sterrata adiacente alla SP82, in un terreno a visibilità ottima, vi è un'ampia area di frammenti fittili, soprattutto laterizi e pareti anforacee senza elementi diagnostici. Villa rustica?



Sito 06 - 06. C.da Pirrello, tracce di frequentazione età del Rame-Bronzo (DC23027D-V11_06)

Localizzazione: Monreale (PA) - [% represent_value("PVL - Toponimo/località") %],

Definizione e cronologia: luogo con tracce di frequentazione, {}. {Età del Rame, Età del Bronzo},

Modalità di individuazione{dati bibliografici}

Distanza dall'opera in progetto:>1000 metri

Potenziale: potenziale alto

Rischio relativo: rischio nullo

Tracce di frequentazione età del Rame e del Bronzo (2850-1050 a.C.). Vasta area di frammenti tra cui il più importante è uno a superficie grigia

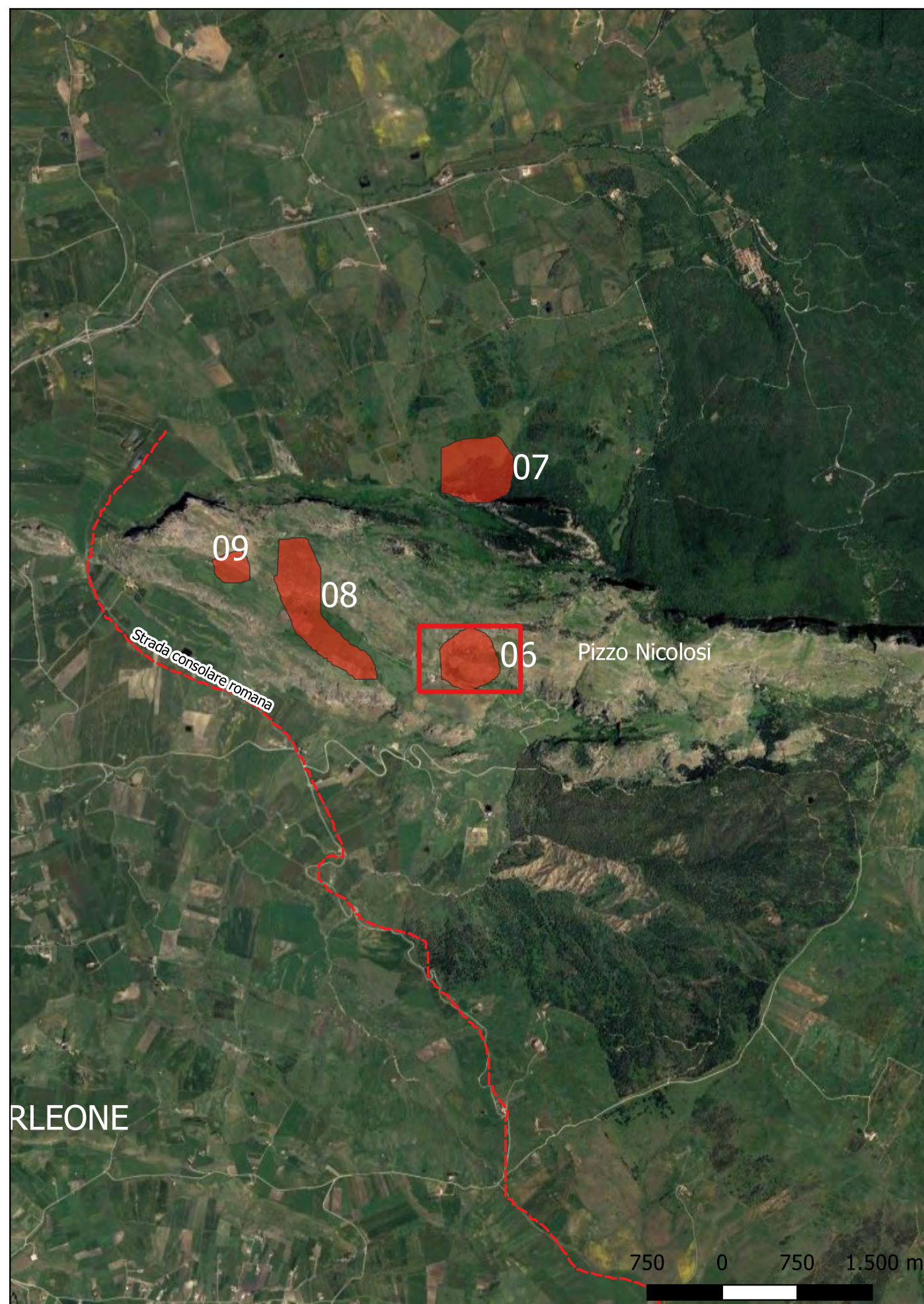

VINTALORO 2020, pp. 25, 53.

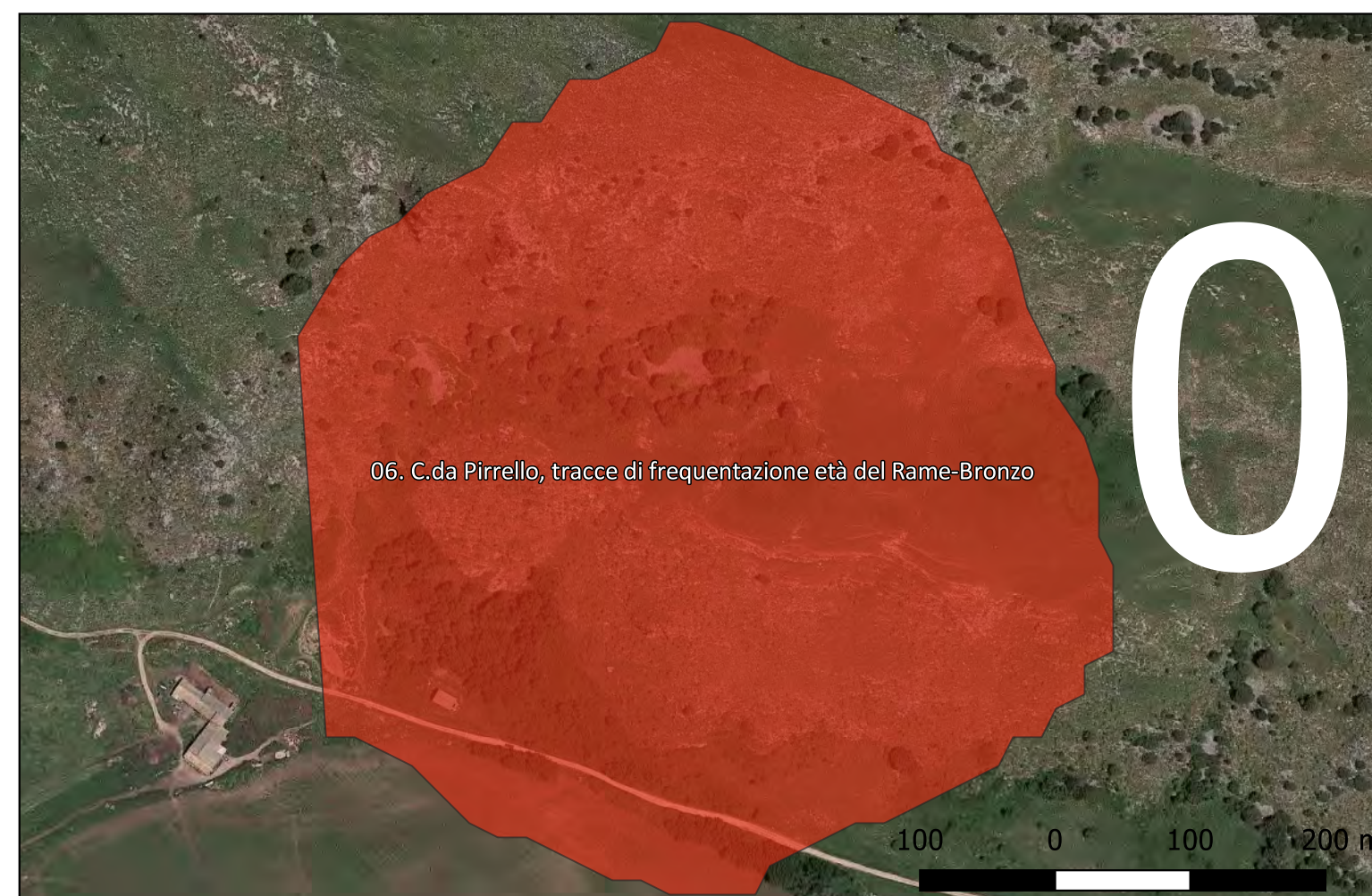

Sito 07 - 07. Sito medievale di Alpe Ramosa (DC23027D-V11_07)

Localizzazione: Monreale (PA) - [% represent_value("PVL - Toponimo/località") %],

Definizione e cronologia: insediamento, {tracce di insediamento}. {Età Medievale},

Modalità di individuazione{dati bibliografici}

Distanza dall'opera in progetto:>1000 metri

Potenziale: potenziale alto

Rischio relativo: rischio nullo

Ad 1,30 km da C.da Pirrello e a 5,5 km da Rocca Busambra, in zona Pizzo Nicolosi, vi è l'insediamento di Alpe Ramosa, dove è stata rinvenuta abbondante ceramica medievale e setti murari. Forse si tratta dell'antica Al-Khazan.

VINTALORO 2020, pp. 25, 201.

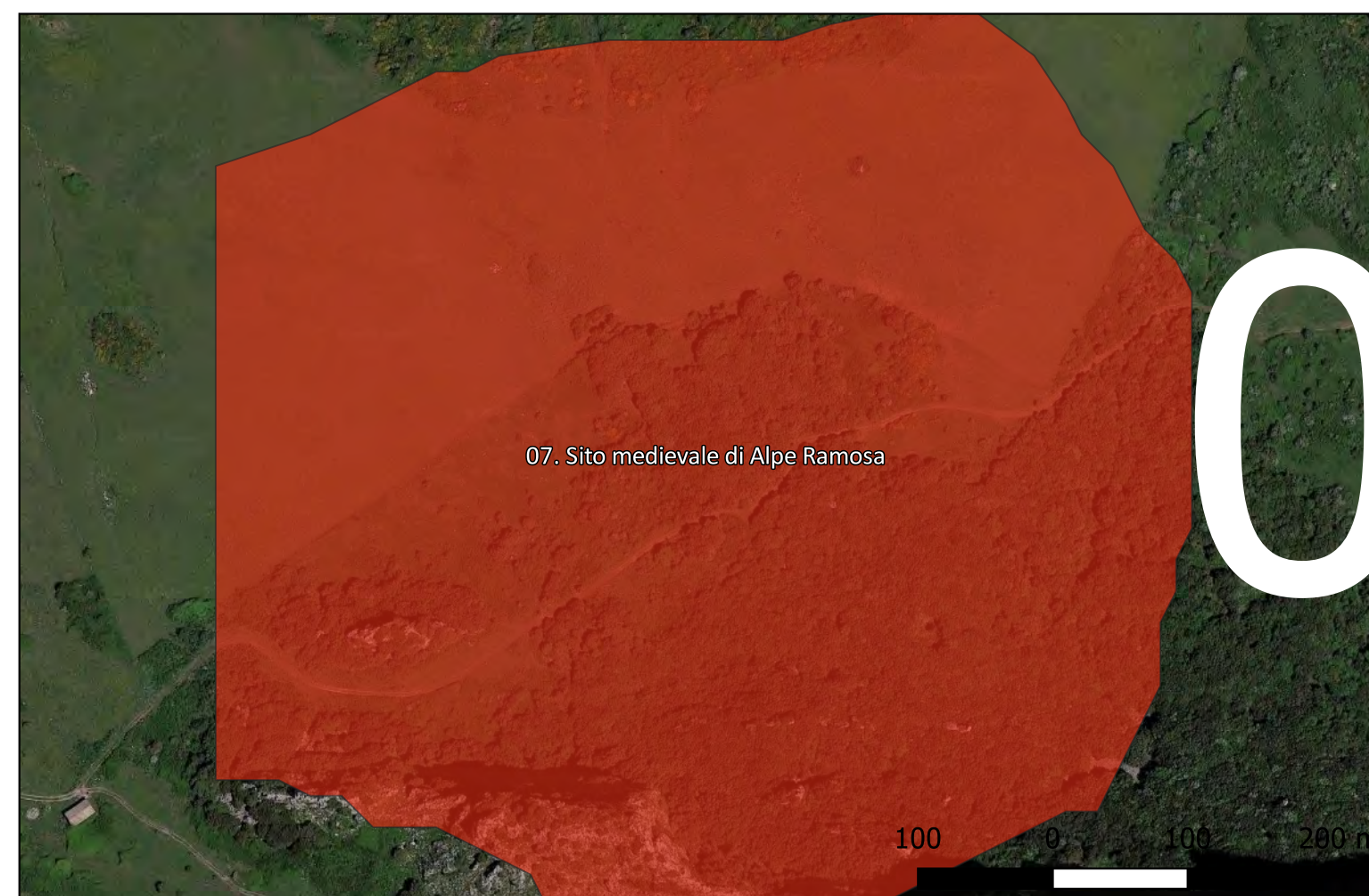
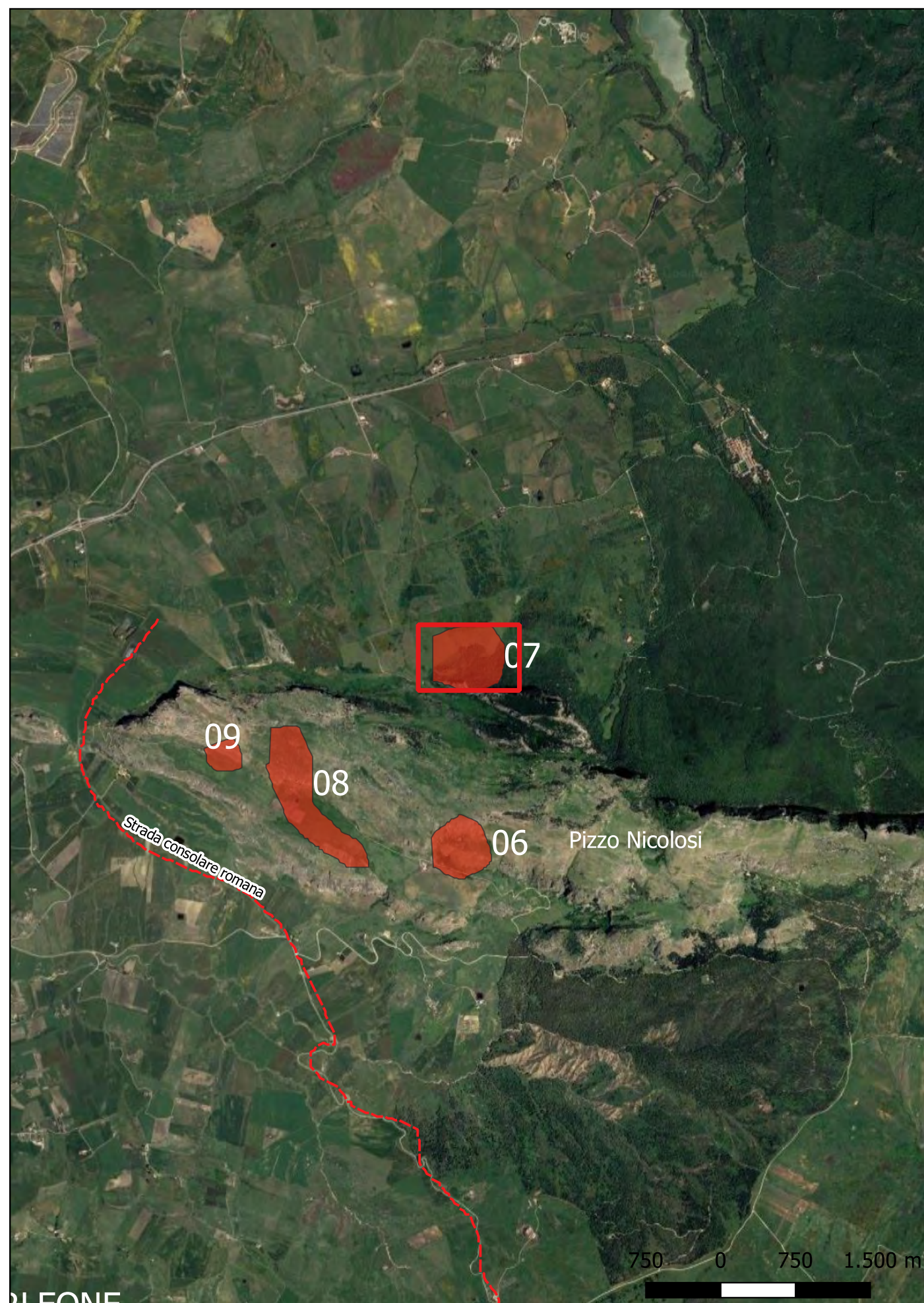

Sito 08 - 08. Grotte protostoriche Cutrupia, Ciclo I-II-III, Salerno e Pizzo Nicolosi. (DC23027D-V11_08)

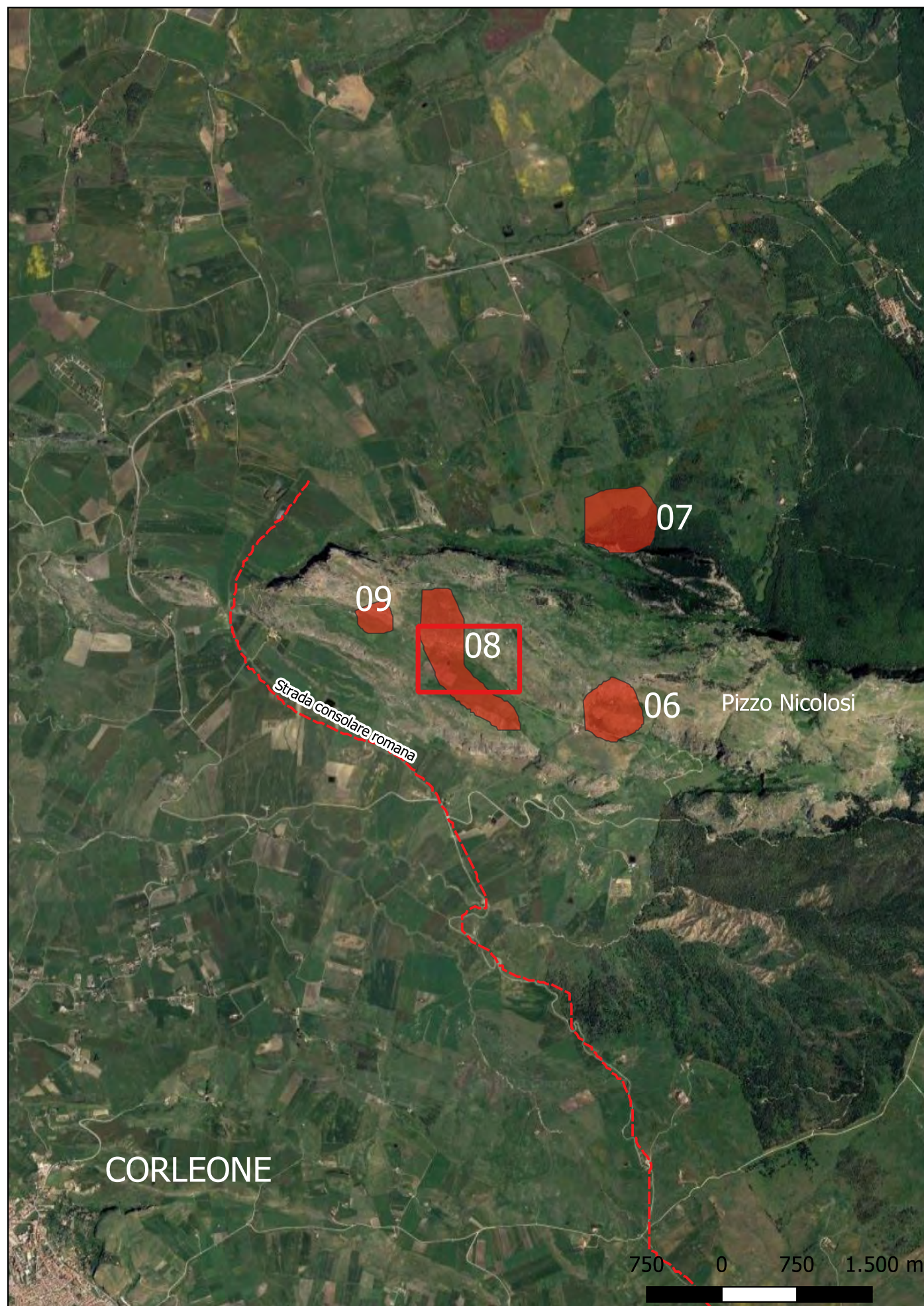

Localizzazione: Monreale (PA) - [% represent_value("PVL - Toponimo/località") %],

Definizione e cronologia: insediamento, {insediamento rupestre}. {Neolitico, Età del Rame, Età del Bronzo, Età del Ferro},

Modalità di individuazione{dati bibliografici}

Distanza dall'opera in progetto:>1000 metri

Potenziale: potenziale alto

Rischio relativo: rischio nullo

Insedimenti in grotta. Il primo di Cutrupia è databile tra 3400 e 1050 a.C., ubicato su uno strapiombo contiguo a "U 'satu ra Magara". All'inizio l'altezza è di m 2,00, per poi scendere a m 7,00, per una lunghezza di m 70. A m 6,00 vi è l'anfratto più interno, ampio m 2,00 x 4,00 x 2,00. Rinvenuta parecchia ceramica (orli, anse, pareti) con superficie verniciata di colore rosso della facies Malpasso (2550-2250 a.C.) e industria litica, selci e quarzi. Le grotte ed il riparo Cicio (altezza massima m 5,00) sono databili, invece, tra il 2250 ed il 1050 a.C. con abbondanti frammenti ceramici carenati, incisi ed impressi ad impasto bruno. Anche Grotta Salerno (profondità m 12,00) è ascrivibile alla stessa datazione, mentre il settore di Pizzo Nicolosi è abitato dal X al VIII sec. a.C.

VINTALORO 2020, pp. 24-25, 48-54.

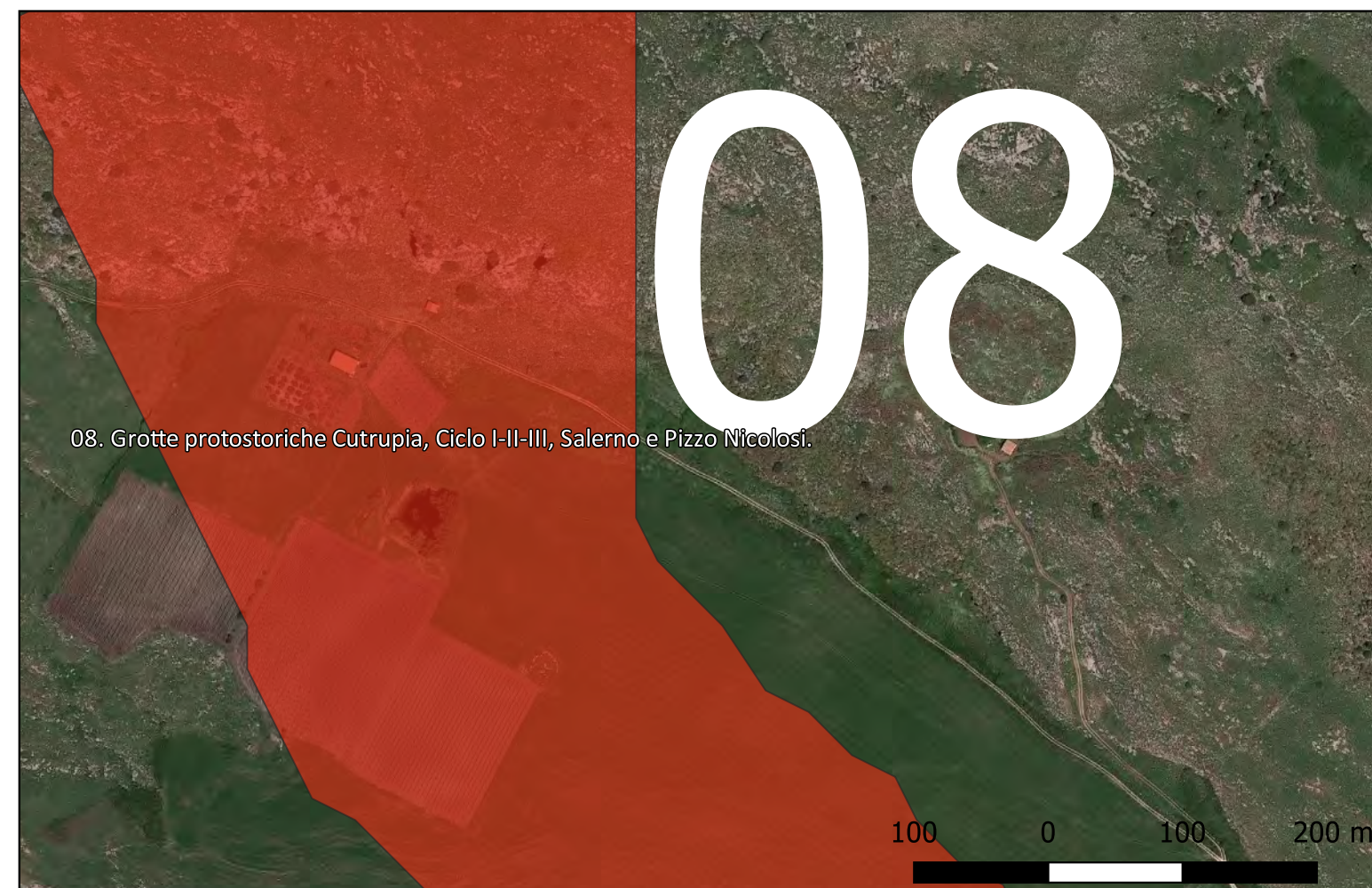

Sito 09 - 09. Pizzo Nicolosi, insediamento ellenistico-romano-medievale (DC23027D-V11_09)

Localizzazione: Monreale (PA) - [% represent_value("PVL - Toponimo/località") %],

Definizione e cronologia: sito pluristratificato, {}. {Età Romana, Età Romano repubblicana, Età Medievale},

Modalità di individuazione{dati bibliografici}

Distanza dall'opera in progetto:>1000 metri

Potenziale: potenziale alto

Rischio relativo: rischio nullo

Insedimento ellenistico-romano-medievale, quest'ultimo di X-XIII sec. La ceramica medievale consta di frammenti ingobbiati in bianco con sovradipinture in bruno e rosso.

VINTALORO 2020, pp. 25, 27, 54.

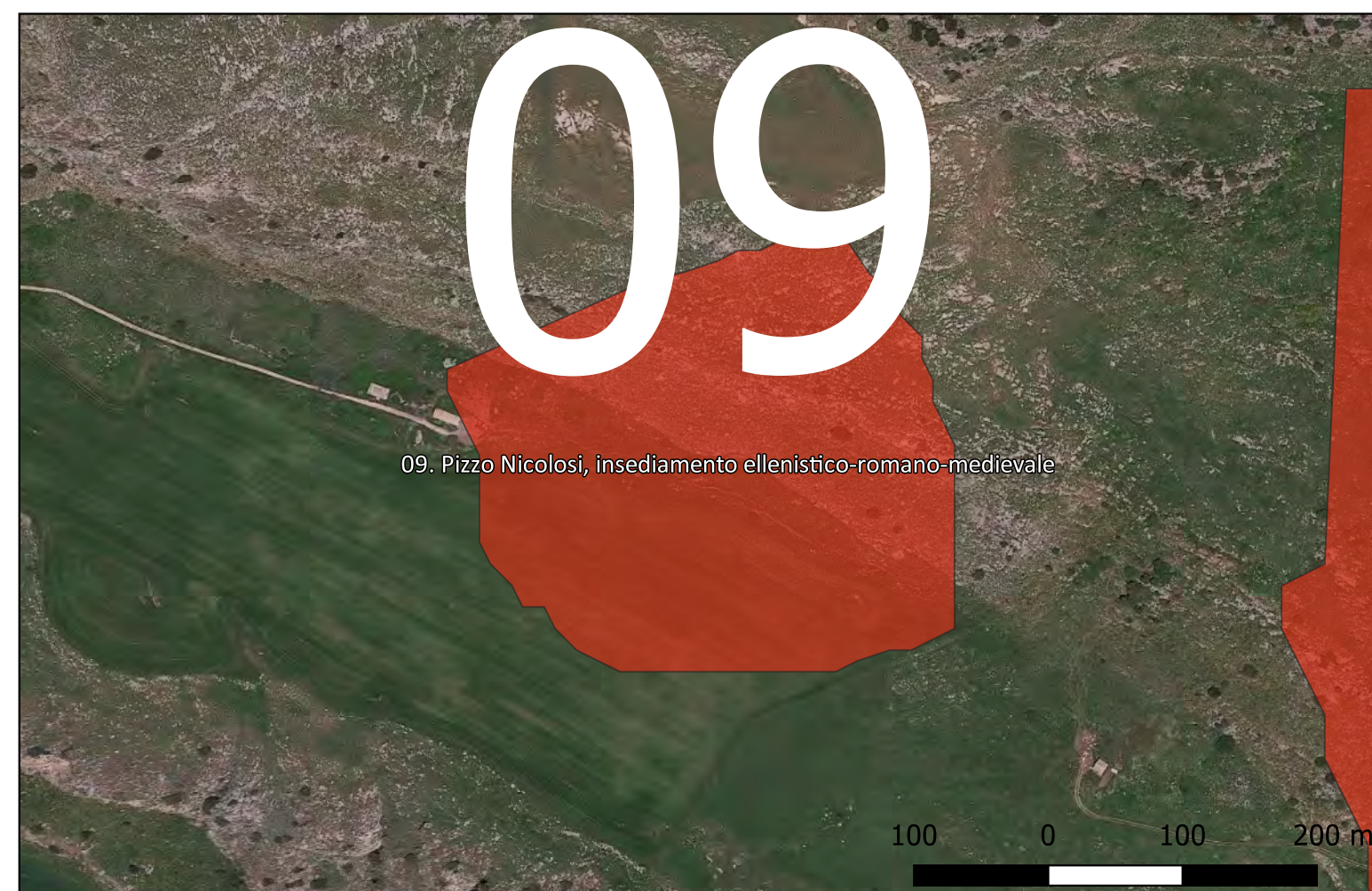

SITO 10. STRADA CONSOLARE ROMANA PANORMO-ABRAGAS III SEC. A.C.

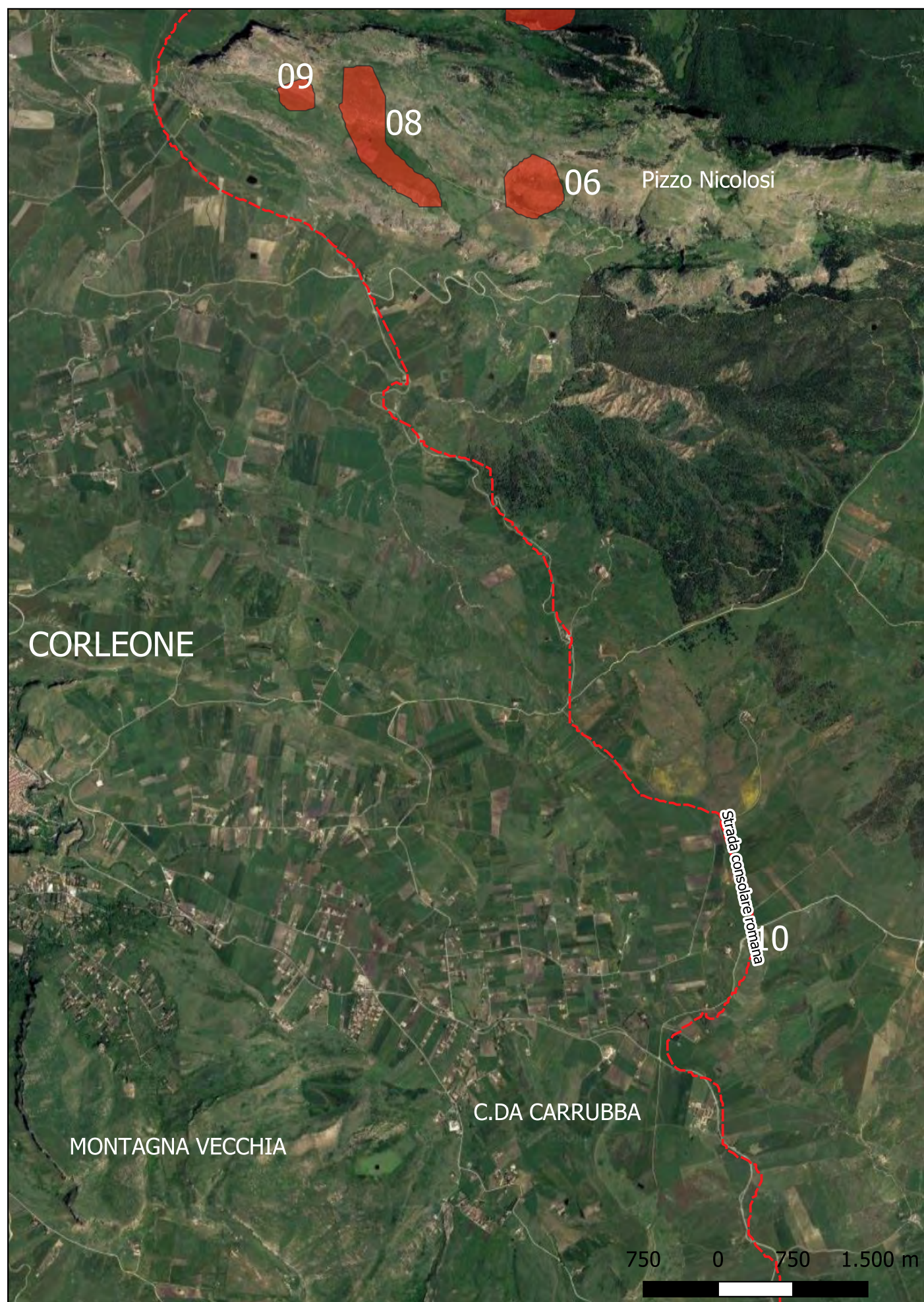

Strada consolare romana, oggi corrispondente alla Regia Trazzera: i punti più vicini al territorio oggetto di indagine, toccati dalla via, sono le grotte Cicio e Prizzi. Nel percorso è anche compresa Tagliavia, Lavanche, Zuccarrone, Spinuso, Imbriaca. Nel 1954, all'altezza di C.da Zuccarrone, 3 km a sud di Corleone, venne trovata un'epigrafe recante il nome di Aurelio Cotta, console tra il 252 ed il 257 a.C.: il numero romano L (50) indica i miglia che mancavano, proprio in quel punto, per arrivare ad Agrigento. L'epigrafe fu rinvenuta da un gruppo di contadini e recuperata da Giovanni Valenti, che la fece esporre al Museo di Villa Belvedere fino al 1991, quando la Baronessa Valentina Cammarata Valenti la donò al Comune di Corleone.

VINTALORO 2020, pp. 22-24, 206-214.

Sito 11 - 11. Strutture murarie e frammenti fittili d'età ellenistica romana (DC23027D-V11_11)

Localizzazione: Ciminna (PA) - [% represent_value("PVL - Toponimo/località") %],

Definizione e cronologia: sito non identificato, {strutture murarie}. {Età Romana, Età Romano repubblicana},

Modalità di individuazione{dati di archivio}

Distanza dall'opera in progetto:>1000 metri

Potenziale: potenziale alto

Rischio relativo: rischio basso

Strutture murarie e frammenti fittili d'età ellenistica romana



dati d'archivio di Soprintendenza



Sito 12 - 12. Necropoli d'età greca di S. Caterina (DC23027D-V11_12)

Localizzazione: Ciminna (PA) - [% represent_value("PVL - Toponimo/località") %],

Definizione e cronologia: area ad uso funerario, {necropoli}. {Età Arcaica},

Modalità di individuazione{dati di archivio}

Distanza dall'opera in progetto:>1000 metri

Potenziale: potenziale alto

Rischio relativo: rischio basso

Necropoli di età greca in C.da S. Caterina



Dati d'archivio Soprintendenza Palermo

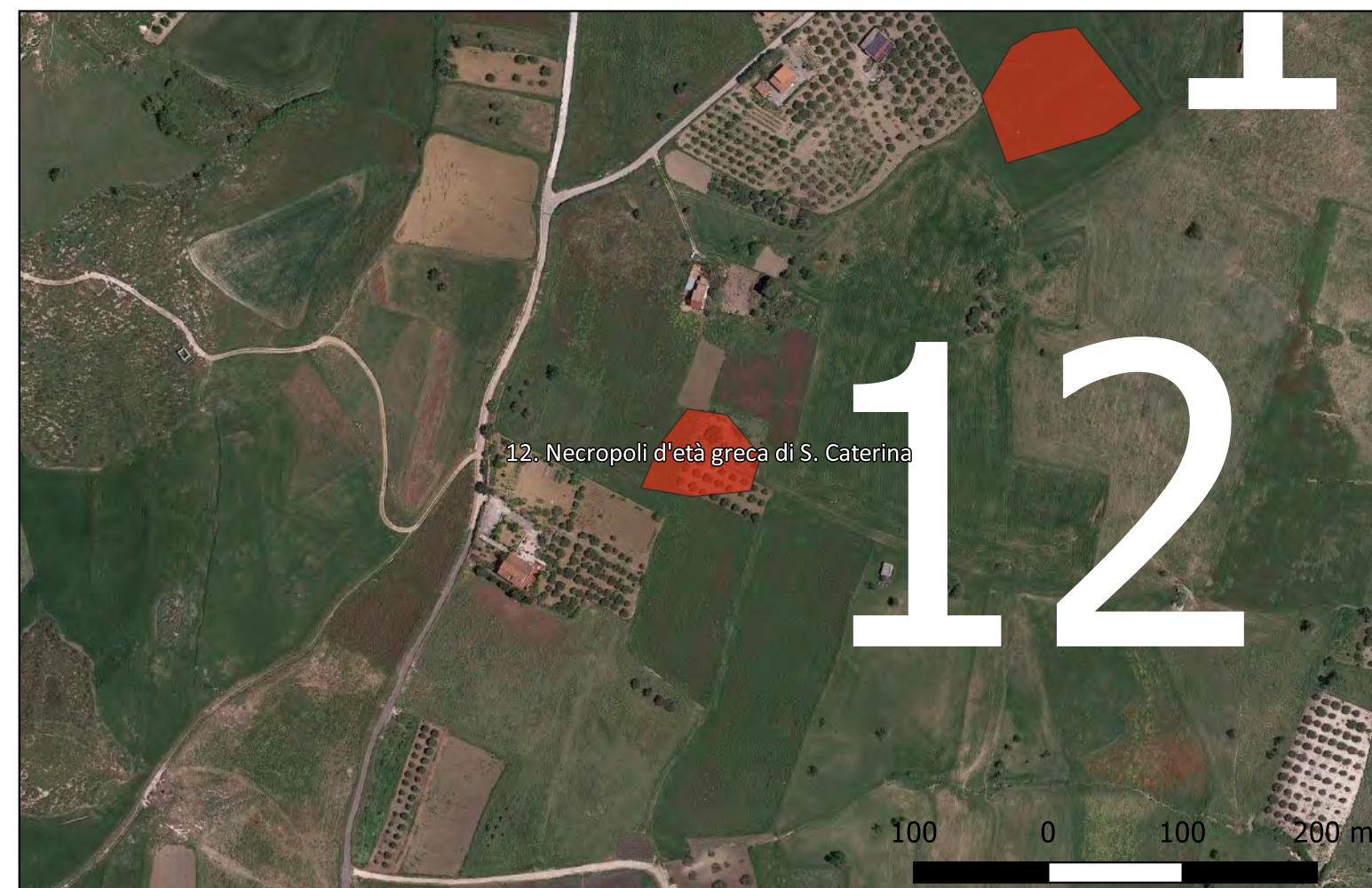

Sito 13 - 13. Ponte Garziolo XIV sec. (DC23027D-V11_13)



Localizzazione: Mezzojuso (PA) - [% represent_value("PVL - Toponimo/località") %],

Definizione e cronologia: infrastruttura viaria, {ponte}. {Età Bassomedievale},

Modalità di individuazione{dati bibliografici, fotointerpretazione/foto restituzione}

Distanza dall'opera in progetto:>1000 metri

Potenziale: potenziale alto

Rischio relativo: rischio basso

Lungo la SS121, a circa km 2,90 dalla Centrale elettrica di Ciminna e a km 2,70 a est del percorso dell'elettrodotto in C.da Carcilupo, vi sono le fondazioni e parte dei piloni del ponte Garziolo di XIV secolo, per altro descritto nello storico volume "Ordinazioni e regolamenti della Deputazione del Regno di Sicilia, Cura de' ponti e delle strade del Regno appoggiata alla Deputazione", Reale stamperia, Palermo 1782, ubicato a circa km 0,500 da un altro ponte detto "Spina" o "Leonessa" che permetteva anche di guardare il torrente Azziriolo. La struttura del ponte era ad un'unica arcata in pietra da taglio e una forma originaria a c.d. "schiena d'asino", successivamente modificata tra la fine del XVIII sec. e gli inizi del XIX sec., per adattarsi all'orografia del terreno. Restano ora parte dei piloni e del nucleo interno, con blocchi accatastati all'angolo pertinenti alla cortina esterna.

BONDIELLI 2022



Sito 14 - 14. Tombe isolate (DC23027D-V11_14)

Localizzazione: Ciminna (PA) - [% represent_value("PVL - Toponimo/località") %],

Definizione e cronologia: luogo con tracce di frequentazione, {}. {Età Tardoantica, Neolitico},

Modalità di individuazione{dati di archivio}

Distanza dall'opera in progetto:>1000 metri

Potenziale: potenziale alto

Rischio relativo: rischio basso

Luogo con tracce di frequentazione isolate, quali tombe pertinenti all'età protostorica e tardo romana-bizantina (C.da Annunziata).
Sito sottoposto a vincolo archeologico, ex L.R. 431/85, inserito con D.L. nel Titolo 2 del T.U.



dati d'archivio di Soprintendenza

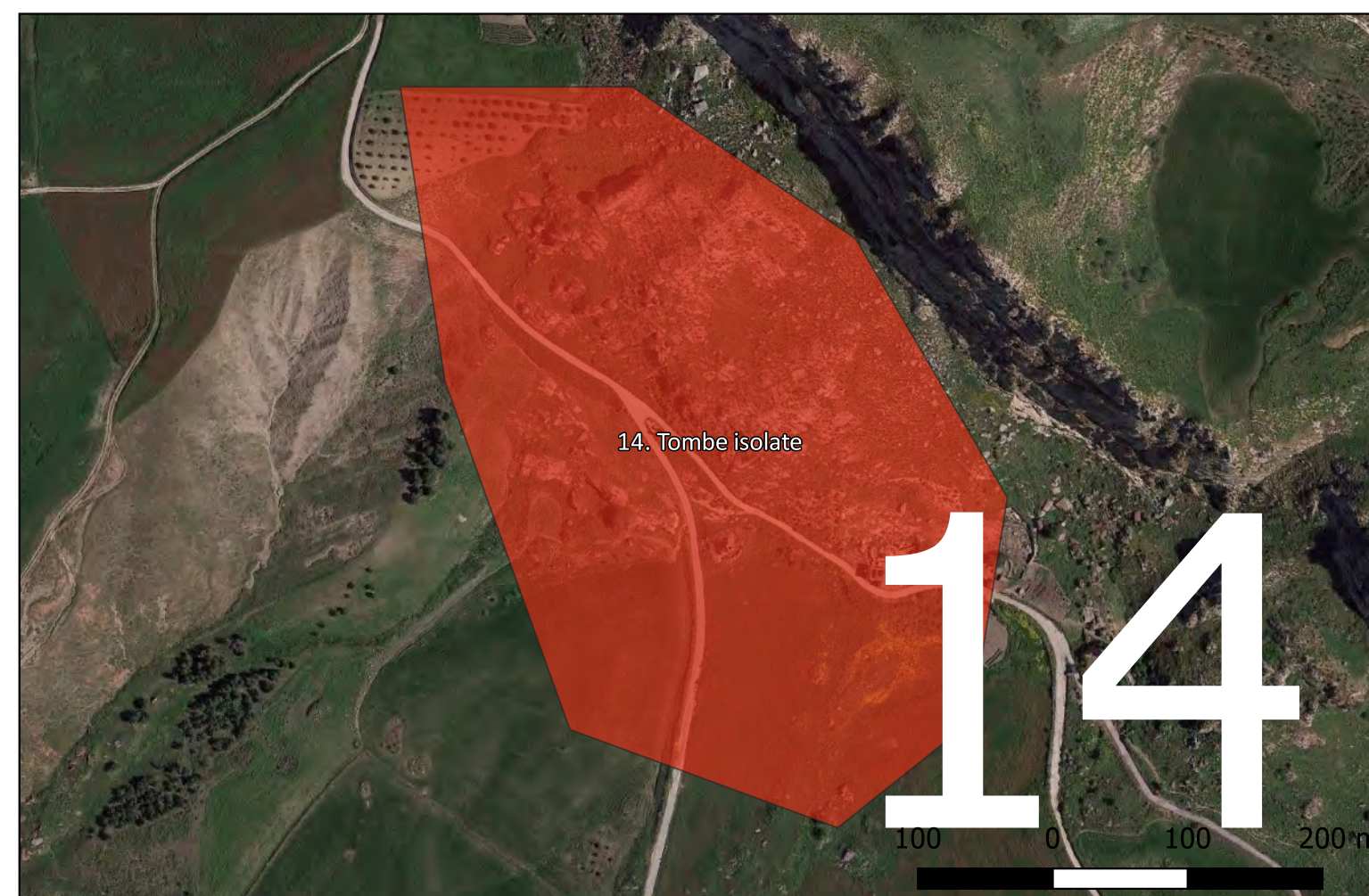

Sito 15 - 15. Necropoli e fattoria di età medievale (DC23027D-V11_15)



Localizzazione: Mezzojuso (PA) - [% represent_value("PVL - Toponimo/località") %],

Definizione e cronologia: insediamento, {}. {Età Medievale},

Modalità di individuazione{dati di archivio}

Distanza dall'opera in progetto:>1000 metri

Potenziale: potenziale alto

Rischio relativo: rischio basso

Necropoli e fattoria di età medievale

dati d'archivio di Soprintendenza



Sito 16 - 16. Insediamiento di età arcaica e medievale (DC23027D-V11_16)



Localizzazione: Mezzojuso (PA) - [% represent_value("PVL - Toponimo/località") %],

Definizione e cronologia: insediamento, {tracce di insediamento}. {Età Arcaica, Età Medievale},

Modalità di individuazione{dati di archivio}

Distanza dall'opera in progetto:>1000 metri

Potenziale: potenziale alto

Rischio relativo: rischio basso

Insediamiento di età arcaica e medievale, soggetta a vincolo di tutela ope legis, art. 142, comma 1 lett. m

dati d'archivio di Soprintendenza

Dott.ssa Tiziana Rogoli
Archeologa Specializzata
MIBACT N° 4502
P.IVA 02636940740
urbanarcho@gmail.com

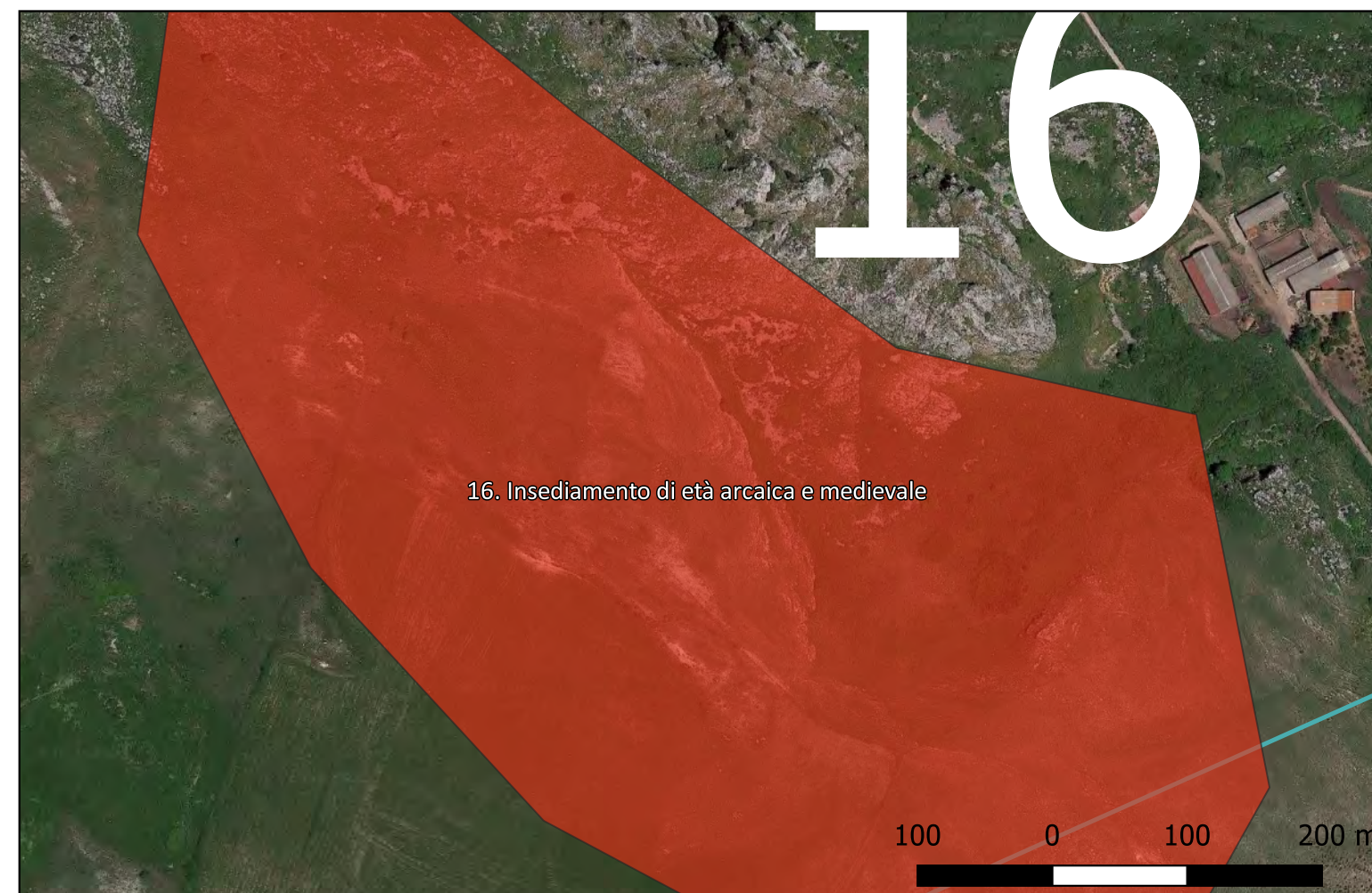

CARTA DEL POTENZIALE - DC23027D-V11 - area 01

potenziale medio - affidabilità discreta

E' l'area interessata da aree di frammenti fittili, e pur sporadiche, e la città alta di Ciminna, con la Chiesa della Madonna di Loreto di età medievale.

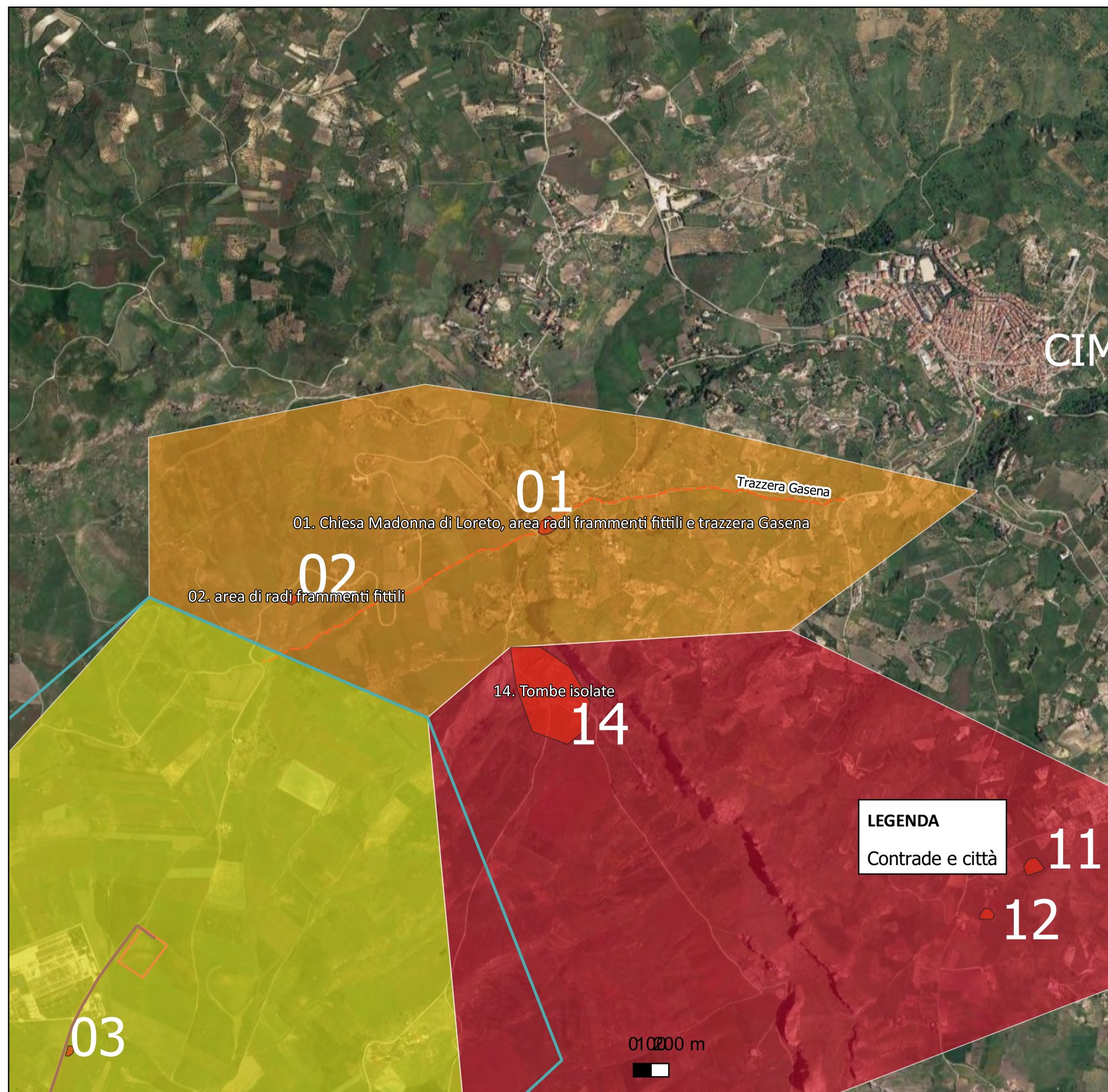

CARTA DEL POTENZIALE - DC23027D-V11 - area 02

potenziale alto - affidabilità buona

Coincide con l'area della necropoli greca di S. Caterina e altre strutture murarie di età ellenistica-romana.

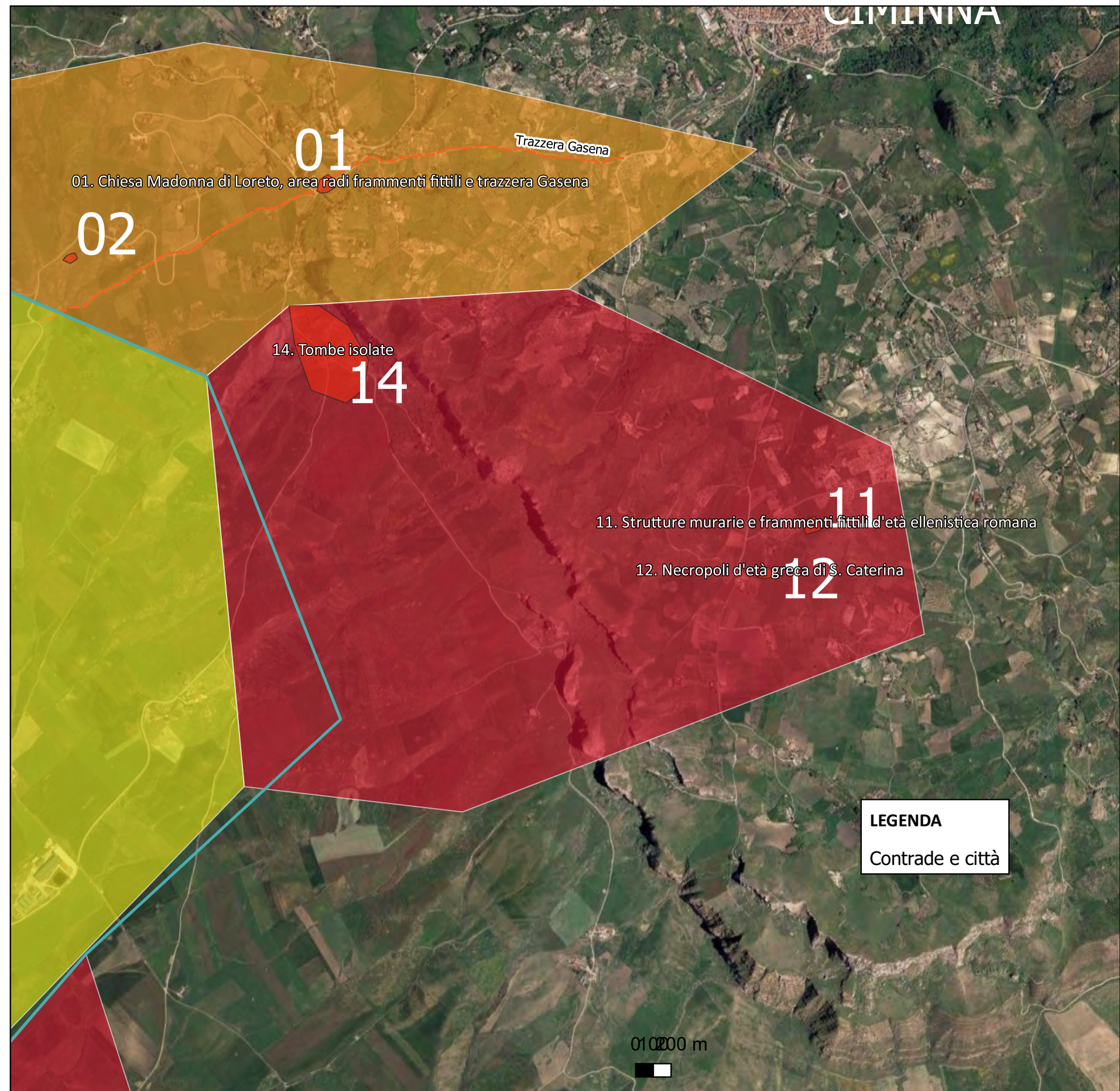

CARTA DEL POTENZIALE - DC23027D-V11 - area 03

potenziale basso - affidabilità discreta

L'area coincide con il settore iniziale dell'elettrodotto.
Sono rare le zone di frammenti fittili

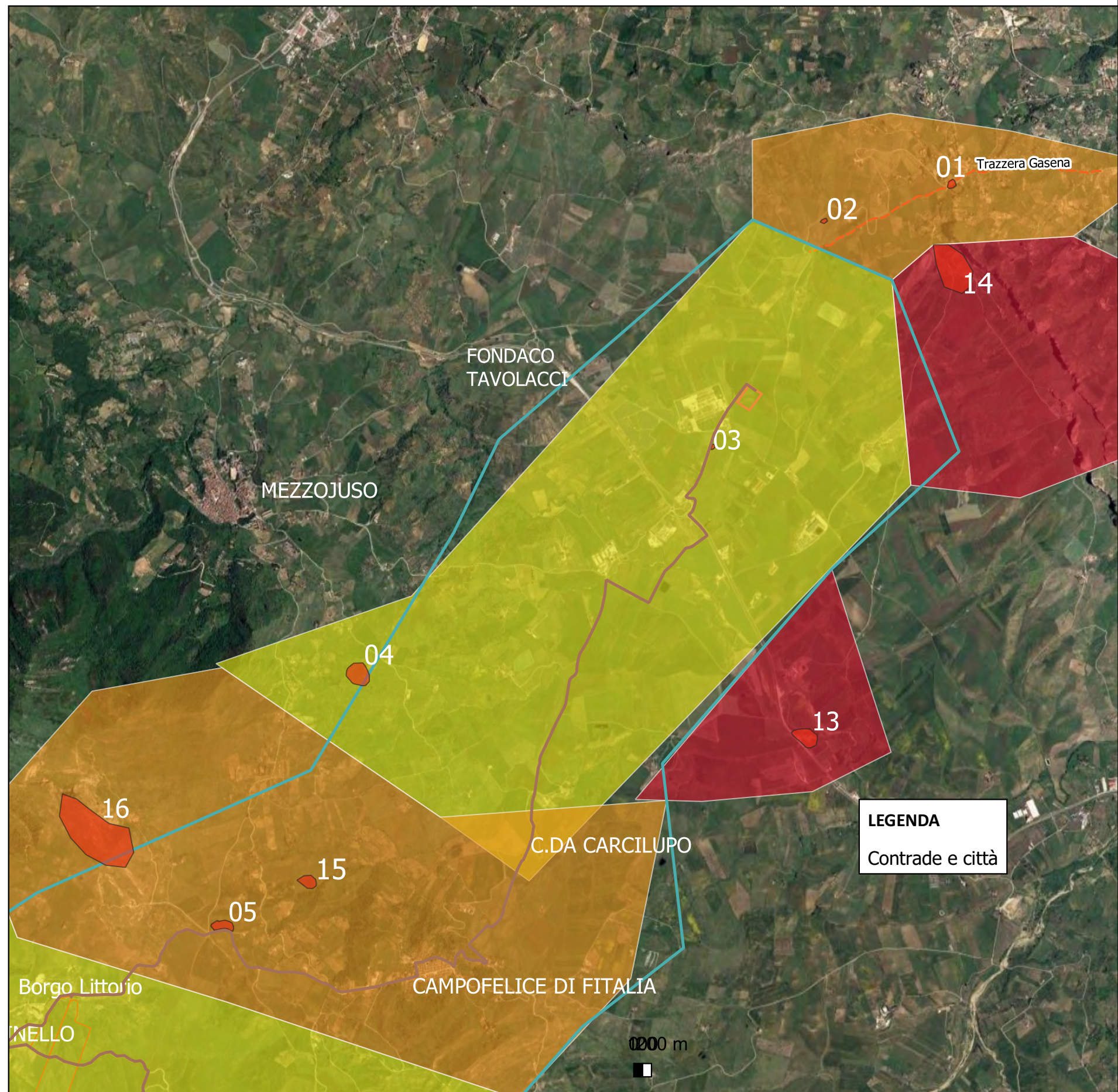

CARTA DEL POTENZIALE - DC23027D-V11 - area 04

potenziale alto - affidabilità buona

Coincide con un'area estesa di frammenti fittili (05), forse una villa, necropoli e fattoria di età medievale e insediamento di età arcaica e medievale (15,16).

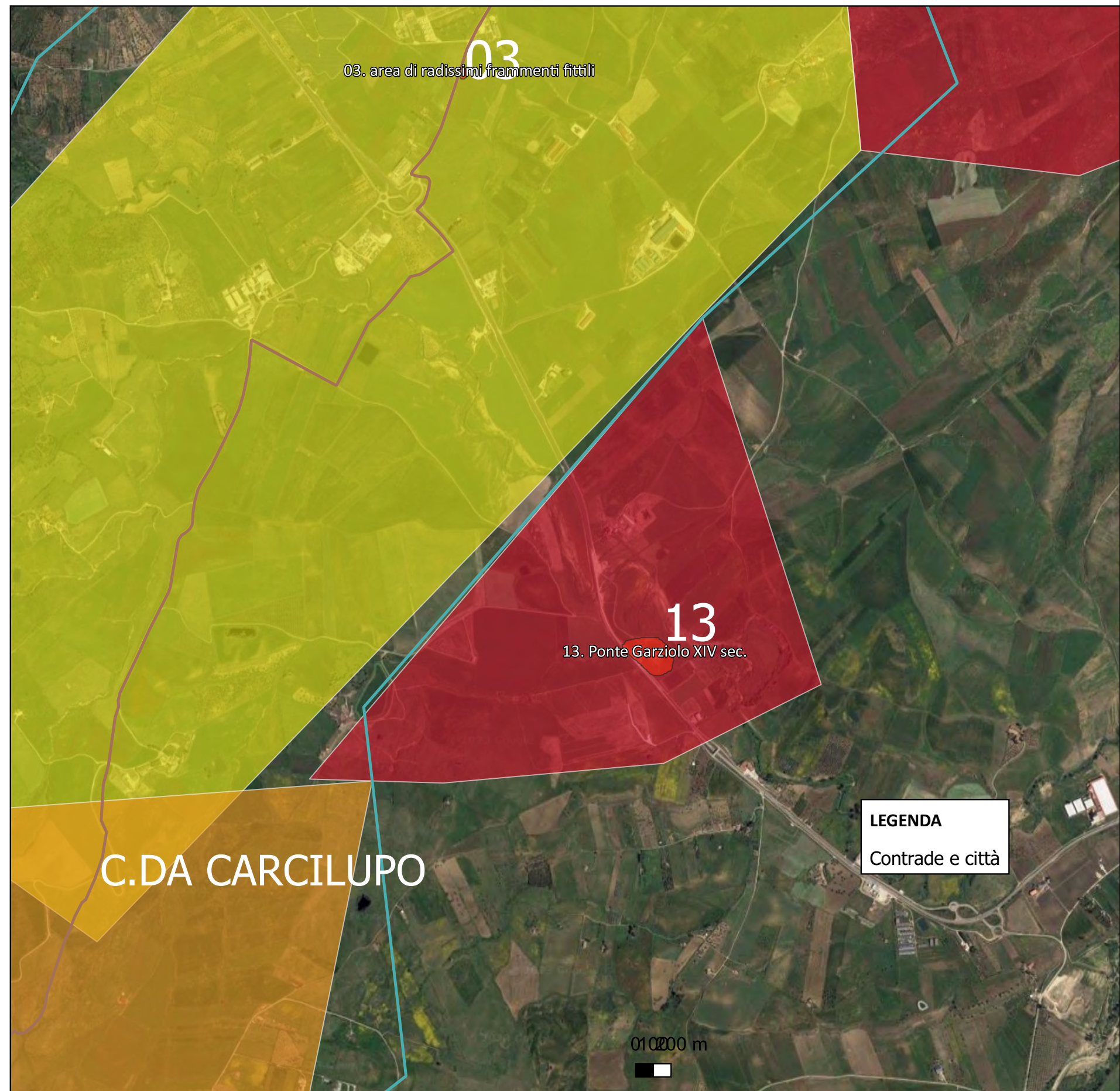

CARTA DEL POTENZIALE - DC23027D-V11 - area 05

potenziale medio - affidabilità discreta

L'area coincide con il settore iniziale dell'elettrodotto. Sono rare le zone di frammenti fittili ma è abbastanza al Ponte medievale Garziolo (13) e ad una piccola altura visibile da ortofoto (04) probabilmente pertinente ad un nucleo abitativo antico.

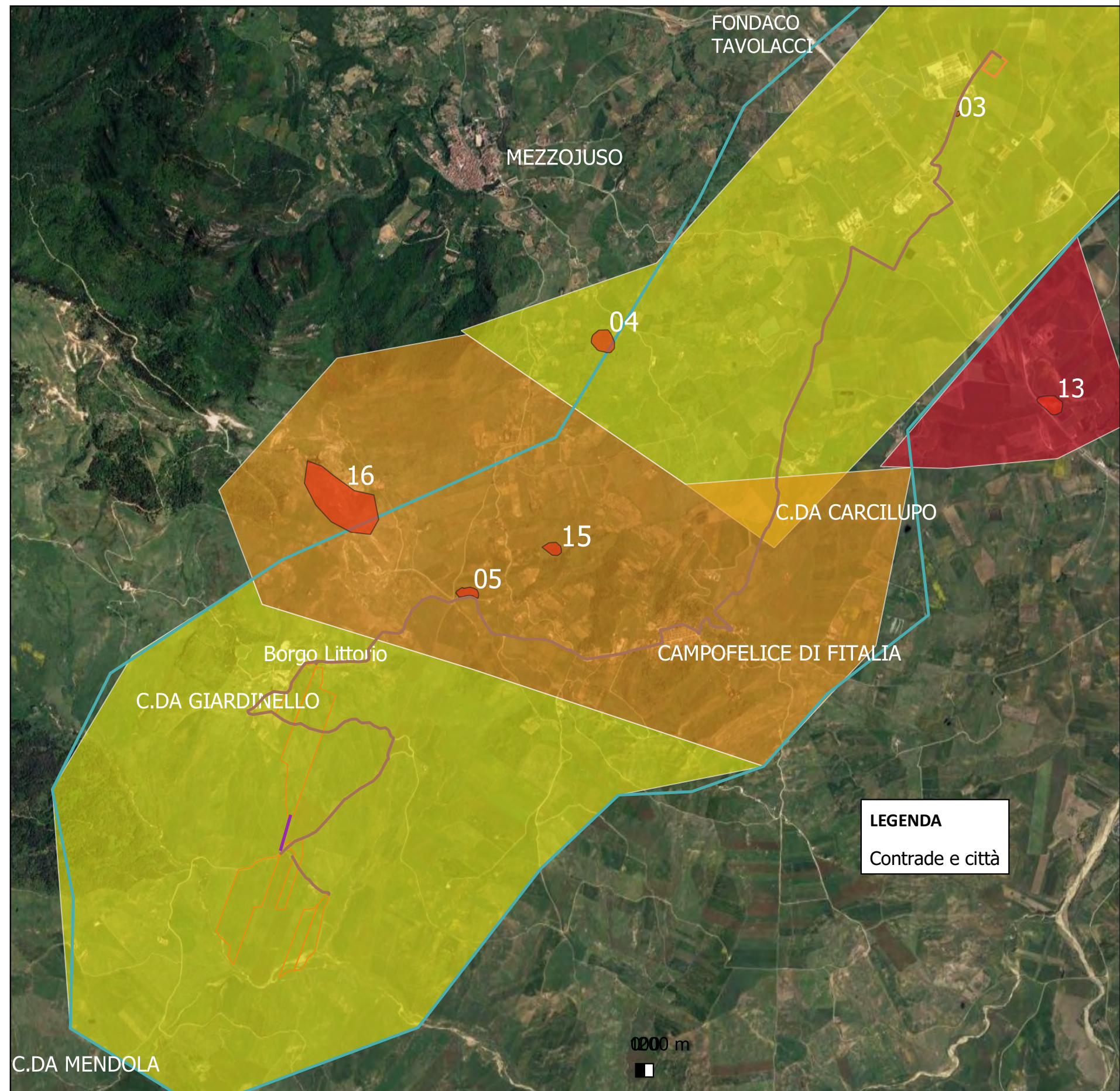

CARTA DEL POTENZIALE - DC23027D-V11 - area 06

potenziale basso - affidabilità discreta

Nell'area di Loc. Mendola, Borgo Littorio e Giardinello non sono documentate presenze archeologiche

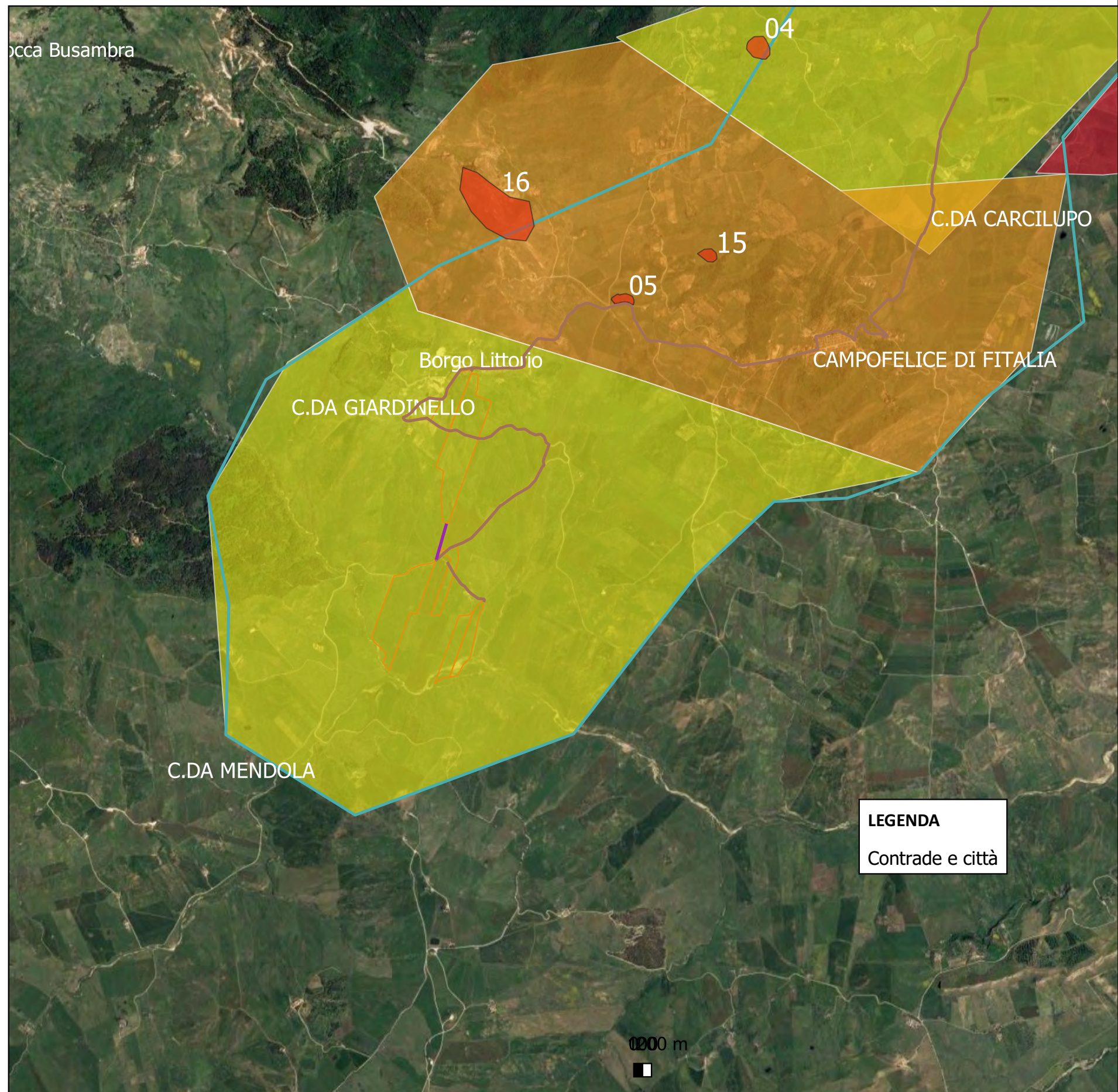

CARTA DEL POTENZIALE - DC23027D-V11 - area 07

potenziale alto - affidabilità buona

Si tratta dell'area ad alto potenziale con le grotte frequentate in età preistorica di Ciclo e Cutrupia, Salerno e gli abitati di Pizzo Nicolosi di età romano-medievale, nonché una strada consolare in discesa verso Agrigento.

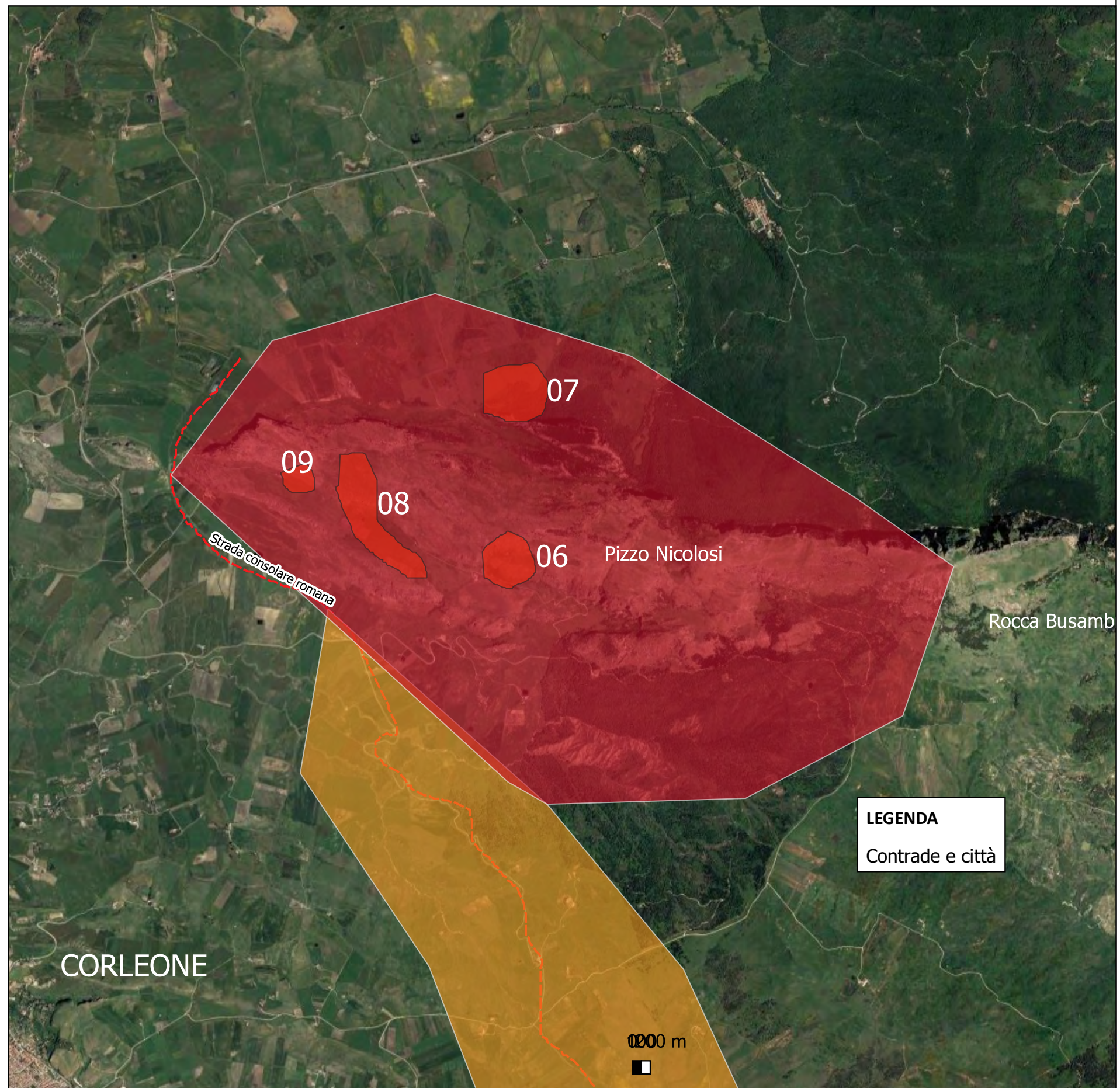

CARTA DEL POTENZIALE - DC23027D-V11 - area 08

potenziale medio - affidabilità scarsa

Si tratta della ipotetica ricostruzione della via consolare per Agrigento ma l'ipotesi non è suffragata da scavi continuativi con evidenze certe

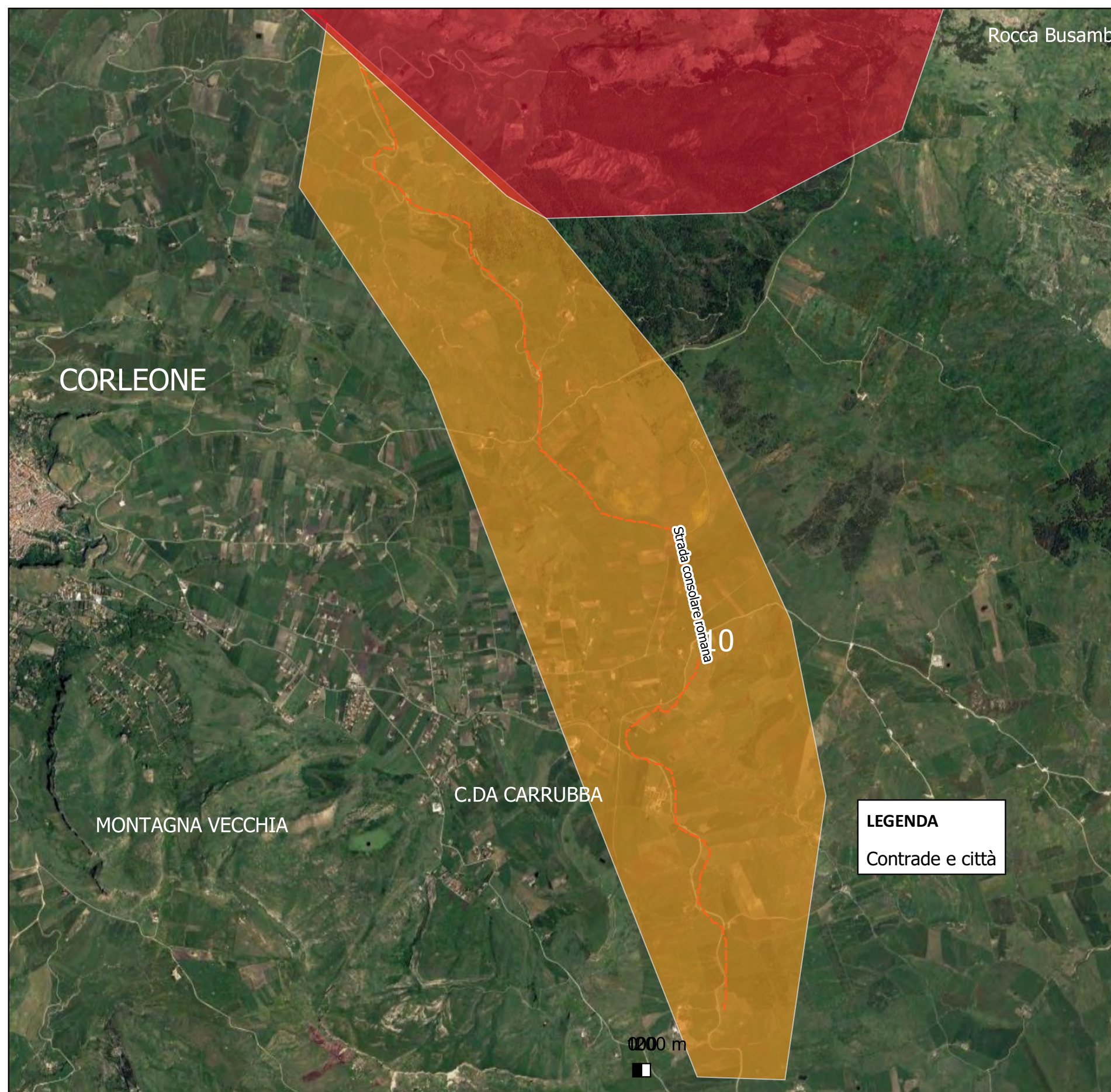

Tiziana Rogoli

Dott.ssa Tiziana Rogoli
Archeologa Specializzata
MIBACT N° 4502
P.IVA 02636940740
urbanarcho@gmail.com

CARTA DEL RISCHIO - DC23027D-V11 - area 01

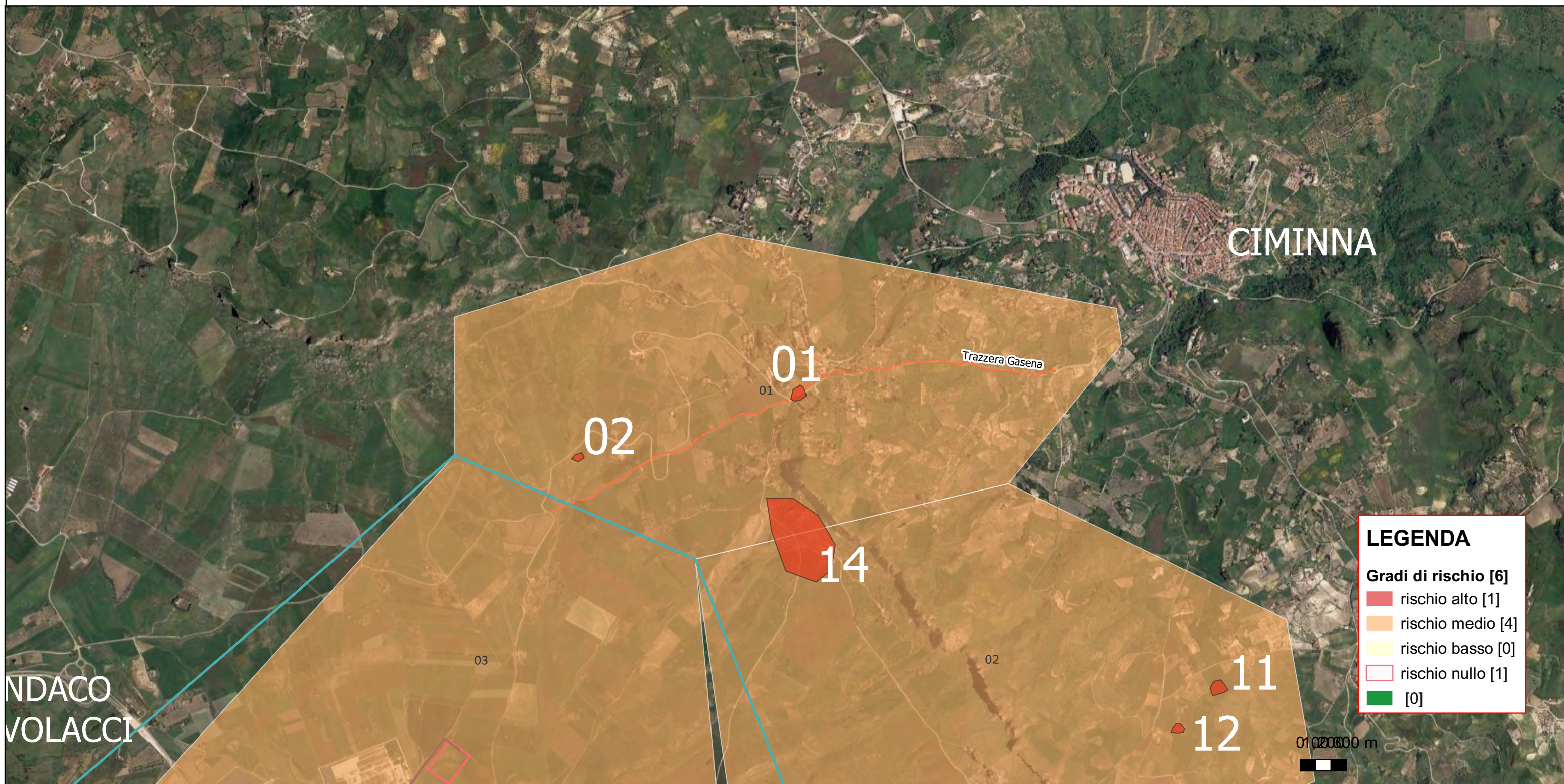

LEGENDA

Gradi di rischio [6]

- rischio alto [1]
- rischio medio [4]
- rischio basso [0]
- rischio nullo [1]
- [0]

0 1000 2000 m

| Riferimento (VRDR) | Rischio - sintesi (VRDS) | Note (VRDN) |
|--------------------|--------------------------|---|
| 01 | rischio medio | E' l'area interessata da aree di frammenti fittili, e pur sporadiche, e la città alta di Ciminna, con la Chiesa della Madonna di Loreto di età medievale. Il rischio è medio in quanto l'area dista dalla zona 2 km |

CARTA DEL RISCHIO - DC23027D-V11 - area 02

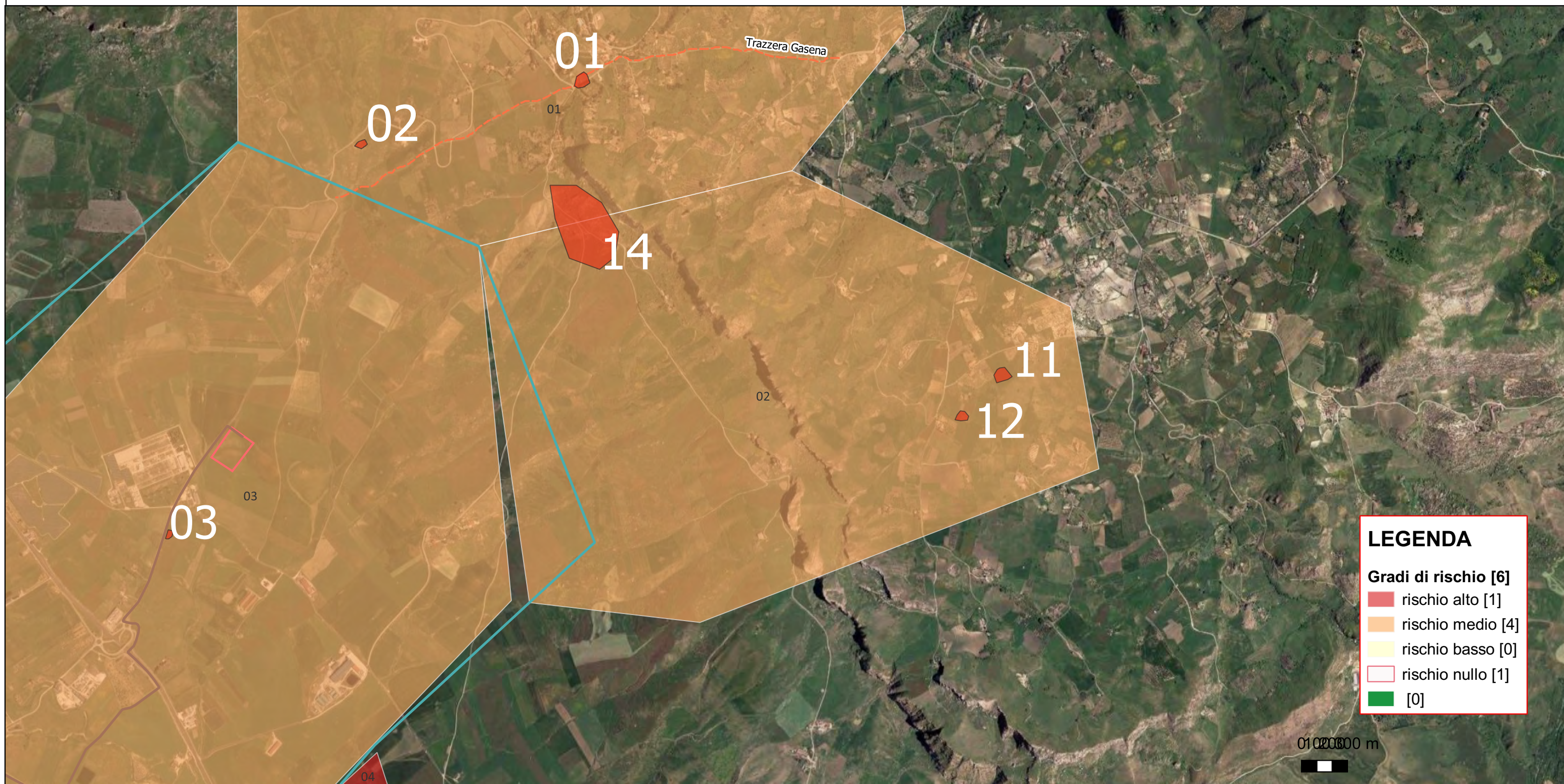

LEGENDA

Gradi di rischio [6]

- rischio alto [1]
- rischio medio [4]
- rischio basso [0]
- rischio nullo [1]
- [0]

| Riferimento (VRDR) | Rischio - sintesi (VRDS) | Note (VRDN) |
|--------------------|--------------------------|---|
| 02 | rischio medio | Coincide con l'area della necropoli greca di S. Caterina e altre strutture murarie di età ellenistica-romana. Sebbene il potenziale sia alto, il rischio è medio perché l'impianti dista dal MOPR 2 km. |

CARTA DEL RISCHIO - DC23027D-V11 - area 03

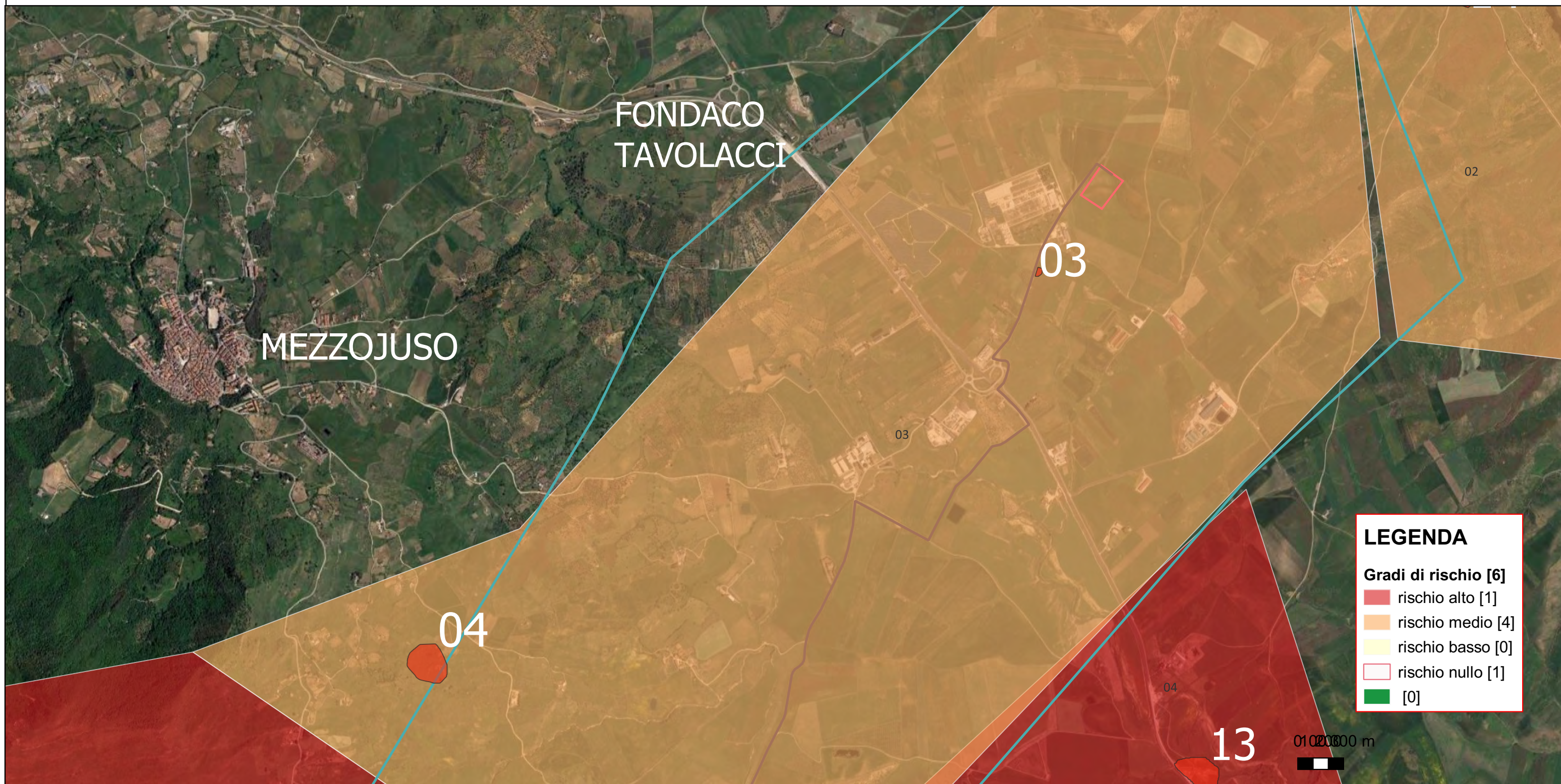

LEGENDA

Gradi di rischio [6]

- rischio alto [1]
- rischio medio [4]
- rischio basso [0]
- rischio nullo [1]
- [0]

| Riferimento (VRDR) | Rischio - sintesi (VRDS) | Note (VRDN) |
|--------------------|--------------------------|--|
| 03 | rischio medio | L'area coincide con il settore iniziale dell'elettrodotto. Sono rare le zone di frammenti fittili ma è abbastanza vicino al MOPR (1km) il Ponte medievale Garziolo (13) e una piccola altura visibile da ortofoto (04) probabilmente pertinente ad un nucleo abitativo antico. |

CARTA DEL RISCHIO - DC23027D-V11 - area 04

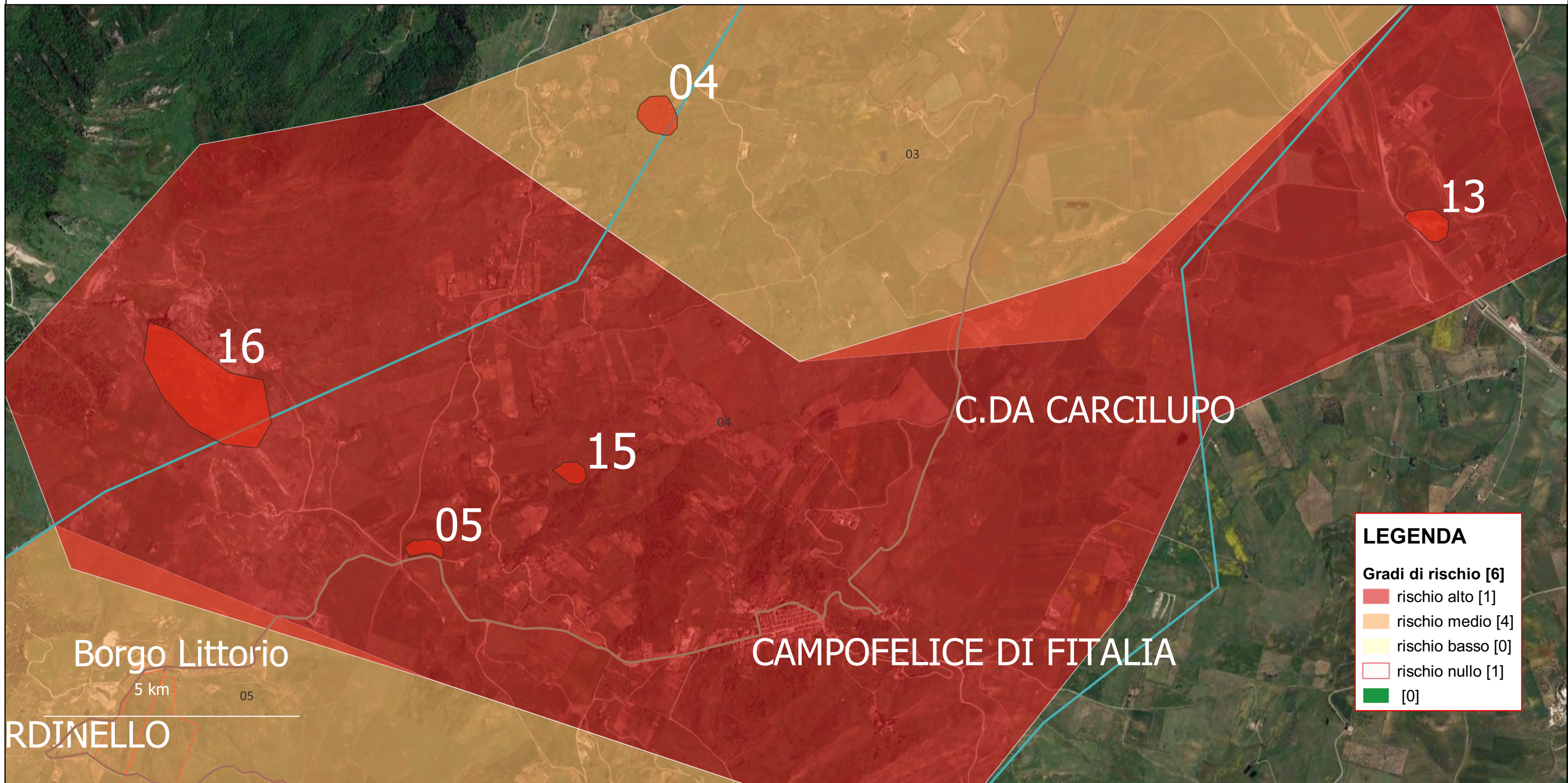

LEGENDA

Gradi di rischio [6]

- rischio alto [1]
- rischio medio [4]
- rischio basso [0]
- rischio nullo [1]
- [0]

| Riferimento (VRDR) | Rischio - sintesi (VRDS) | Note (VRDN) |
|--------------------|--------------------------|---|
| 04 | rischio alto | Coincide con un'area estesa di frammenti fittili (05), forse una villa, necropoli e fattoria di età medievale e insediamento di età arcaica e medievale (15,16). Il rischio è alto e coincide con l'area del MOPR |

CARTA DEL RISCHIO - DC23027D-V11 - area 05

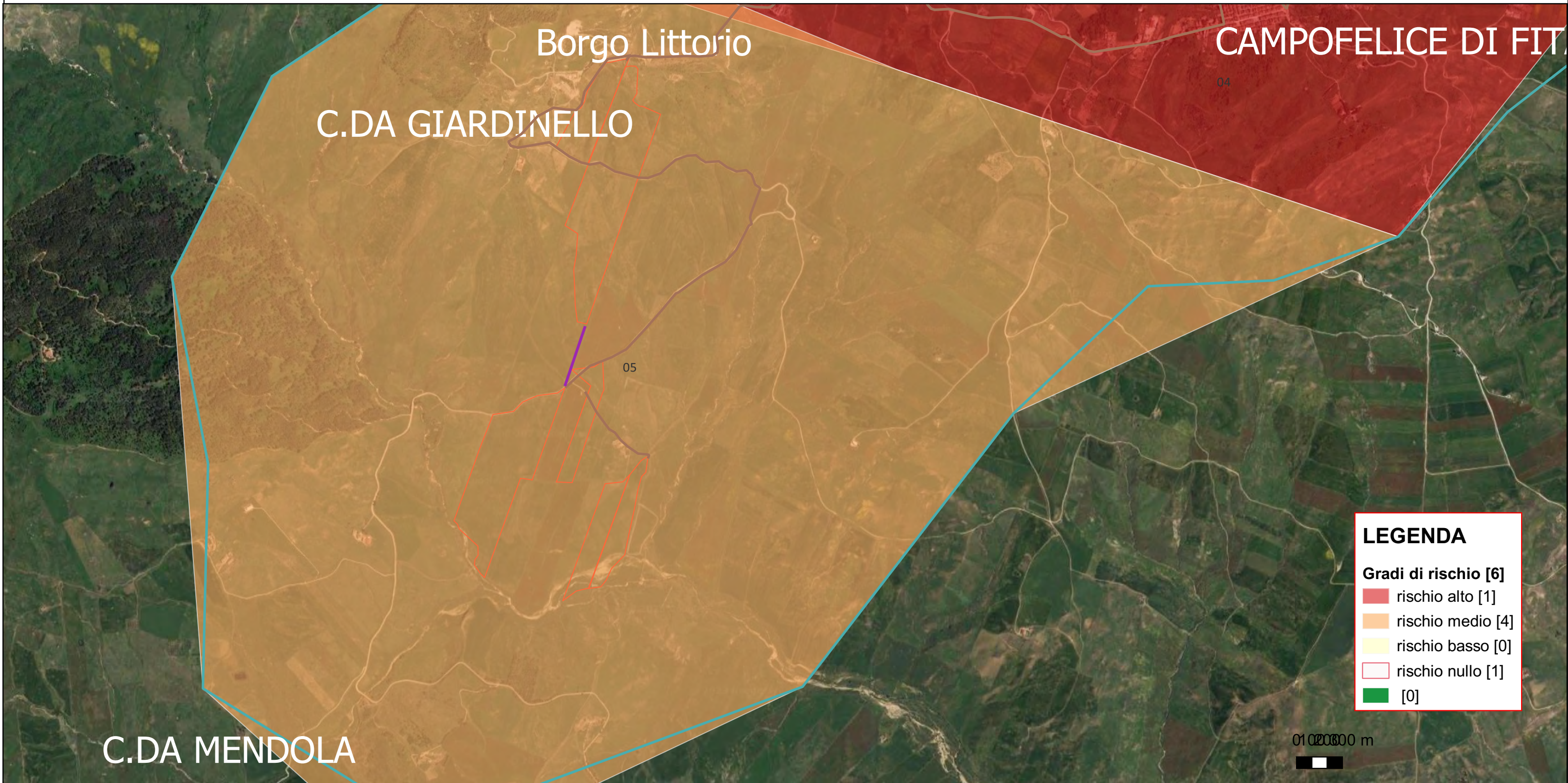

LEGENDA

Gradi di rischio [6]

- rischio alto [1]
- rischio medio [4]
- rischio basso [0]
- rischio nullo [1]
- [0]

0100000 m

| Riferimento (VRDR) | Rischio - sintesi (VRDS) | Note (VRDN) |
|--------------------|--------------------------|--|
| 05 | rischio medio | Nell'area di Loc. Mendola, Borgo Littorio e Giardinello non sono documentate presenze archeologiche ma l'area, considerato il contesto con esito positivo circostante, è comunque a rischio medio in quanto ricade nell'area del MOPR. |

CARTA DEL RISCHIO - DC23027D-V11 - area 06

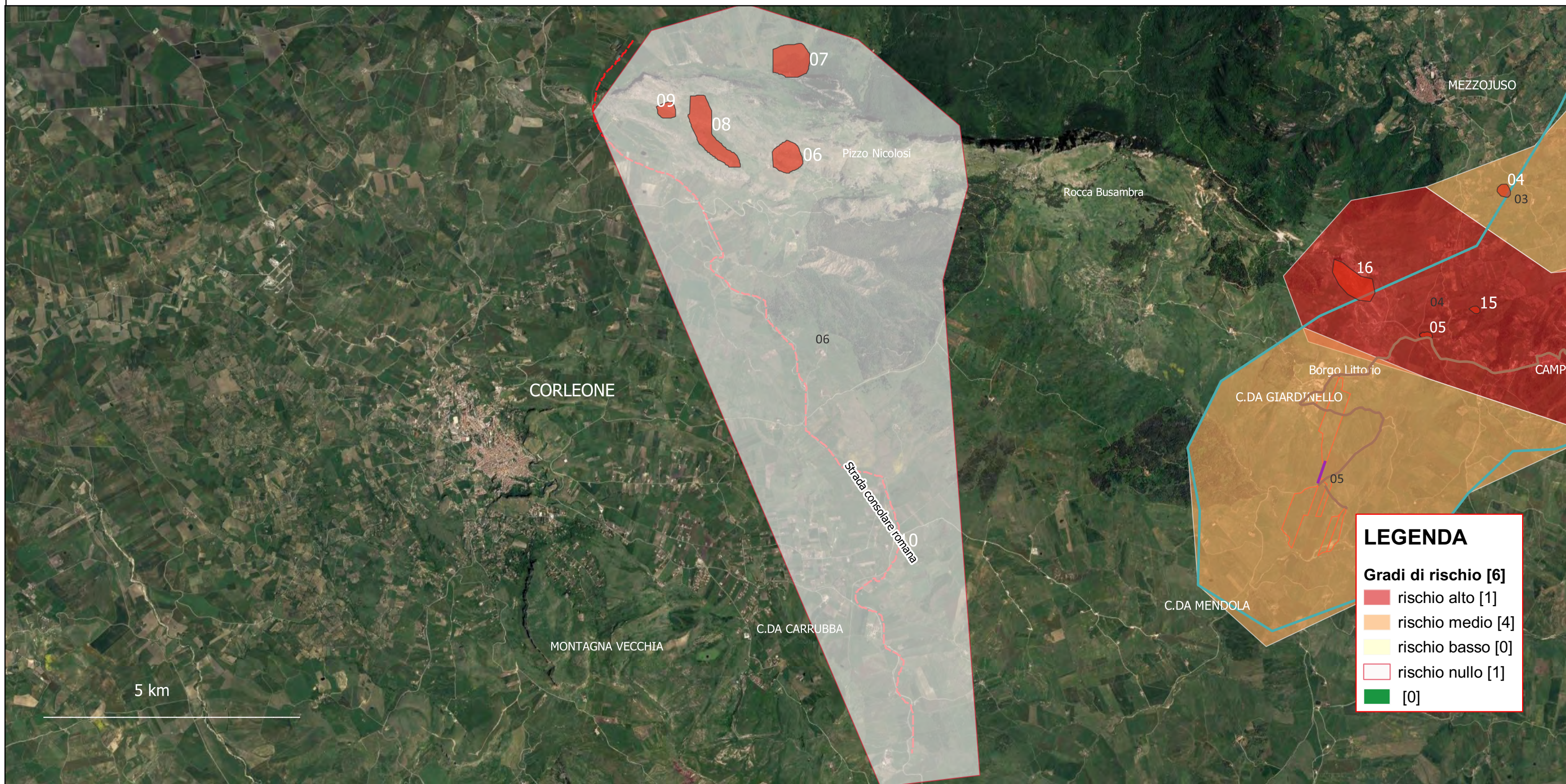

LEGENDA

Gradi di rischio [6]

- rischio alto [1]
- rischio medio [4]
- rischio basso [0]
- rischio nullo [1]
- [0]

| Riferimento (VRDR) | Rischio - sintesi (VRDS) | Note (VRDN) |
|--------------------|--------------------------|--|
| 06 | rischio nullo | Si tratta dell'area ad alto potenziale con le grotte frequentate in età preistorica di Ciclo e Cutrupia, Salerno e gli abitati di Pizzo Nicolosi di età romano-medievale, nonché una strada consolare in discesa verso Agrigento. Il rischio è comunque nullo in quanto i siti distano 5 km dal MOPR |

Dott.ssa Tiziana Rogoli
 Archeologa Specializzata
 MIBACT N° 4502
 P.IVA 02636940740
 urbanarcho@gmail.com

Tiziana Rogoli

VOLT CORLEONE - SOPRIPA

Sicilia - PA – Prizzi

DC23027D-V11 Impianto AgroFV

OPERA LINEARE - A RETE

elettrodotto - Fase di progetto: fattibilità

Tiziana Rogoli

Dott.ssa Tiziana Rogoli
Archeologa Specializzata
MIBACT N° 4502
P.IVA 02636940740
urbanarcho@gmail.com

Funzionario responsabile: C. Aleo Nero - Responsabile della VI Arch: T. Rogoli
Compilatore: T. Rogoli - Data della relazione: 2023/06/15

DESCRIZIONE DELL'OPERA IN PROGETTO

Il progetto del presente impianto prevede l'utilizzo di moduli fotovoltaici con struttura mobile ad inseguitore solare monoassiale. Questa tecnologia consente, attraverso la variazione dell'orientamento dei moduli, di mantenere la superficie captante sempre perpendicolare ai raggi solari, mediante l'utilizzo di un'apposita struttura che, ruotando sul suo asse Nord-Sud, ne consente la movimentazione giornaliera da Est a Ovest, coprendo un angolo sotteso tra $\pm 30^\circ$. L'area indagata è ubicata in agro di Corleone (PA) Il percorso dell'elettrodotto parte dall'impianto elettrico Ciminna, ad est di Fondo Tivolacci, proseguendo in direzione sud-ovest verso la Strada Statale 121 per poi immettersi in strade rurali, tenendosi distante 1 km a nord di C.da Carcilupo, 2 km a nord di Campofelice di Fitalia, arrivando dopo 6 km alla SP55 per poi immettersi sulla SP82, fino a Borgo Littorio. Il percorso totale dell'elettrodotto misura 12 km.

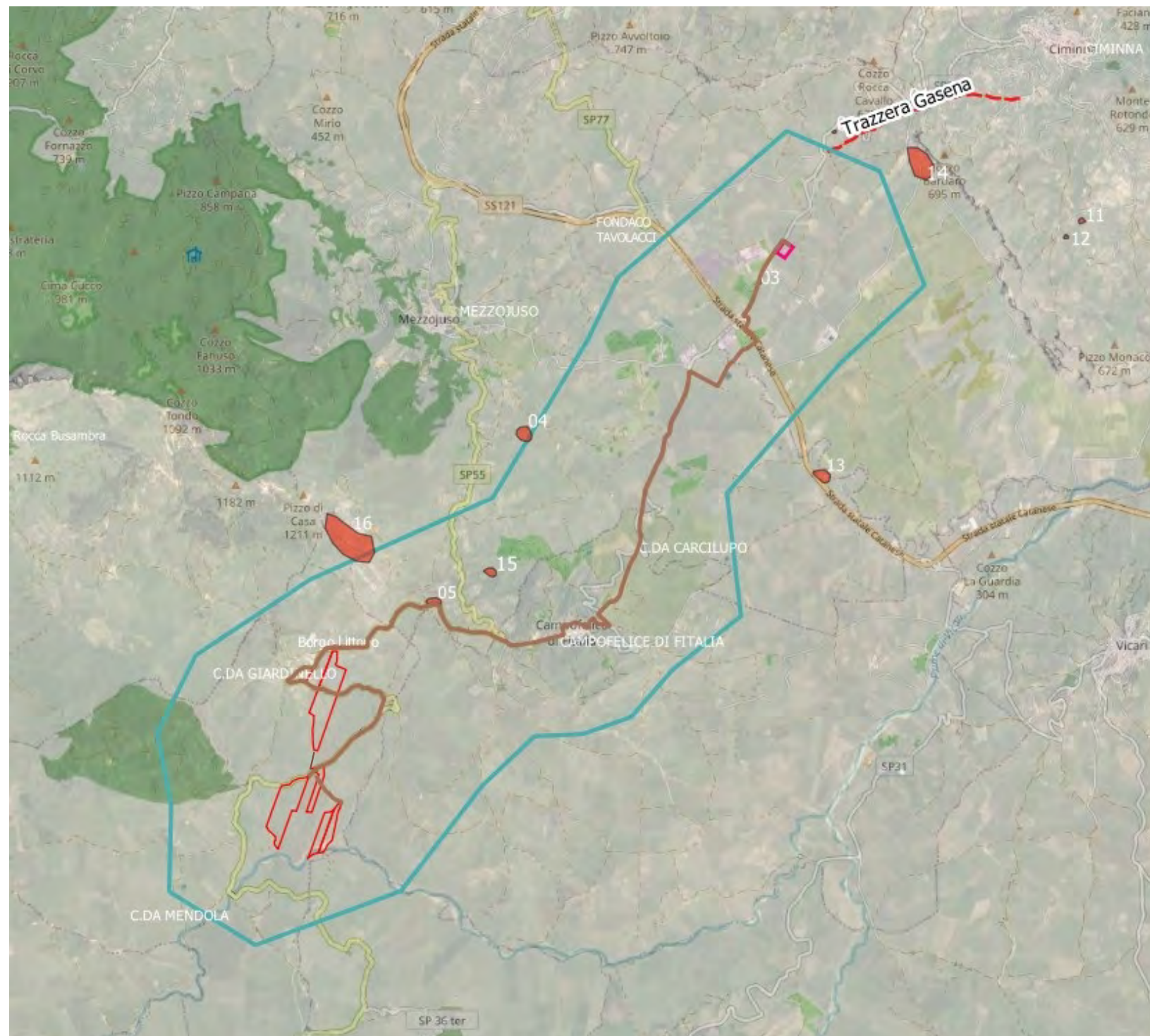

GEOMORFOLOGIA DEL TERRITORIO

L'area di Corleone è compresa nel foglio 608 "Caccamo" della Carta Geologica. Costituendo la Sicilia la sutura tra la placca africana e quella europea del Mediterraneo centro-occidentale, i movimenti compressivi sono dovuti alla rotazione antioraria oligo-micenica del blocco sardo-corso, considerata causa della formazione della catena subappenninica siciliana. Le unità più interne della Sicilia, come nel caso dell'agro di Corleone, sono collassate in relazione all'apertura del Tirreno centro meridionale, motivo per cui nella zona si hanno prismi di accrezione e croste oltreché tirreniche, anche ioniche, con unità siciliane maghrebidi e crosta continentale africana. Lungo il percorso dell'elettrodotto, a partire da Ciminna, dove si intercettano Trubi, formazioni Terravecchia e Baucina e depositi evaporitici, con cristalli di gesso (gessareniti e gessopeliti gradate e laminate) e seleniti stratificate con filamenti algali e carbonati argillosi. Tra Godrano e Villafrati, poi, si passa a quella Castellana Sicula e ai flysch numidici, come quelli presenti più ad est nel foglio Corleone, fino a passare per le subunità Balata e Zuccarone, scendendo verso la zona Mezzojuso, a nord di Campofelice di Fitalia. Qui sono infatti presenti depositi marini ricoprenti superfici di abrasione, pertinenti al Pleistocene medio con intercalazioni calcaree e silicee, con conglomerati poligenici. La zona è altresì caratterizzata da scarpate e versanti a controllo strutturale e superfici di terrazzi fluviali e glaciais di erosione di rocce tenere.

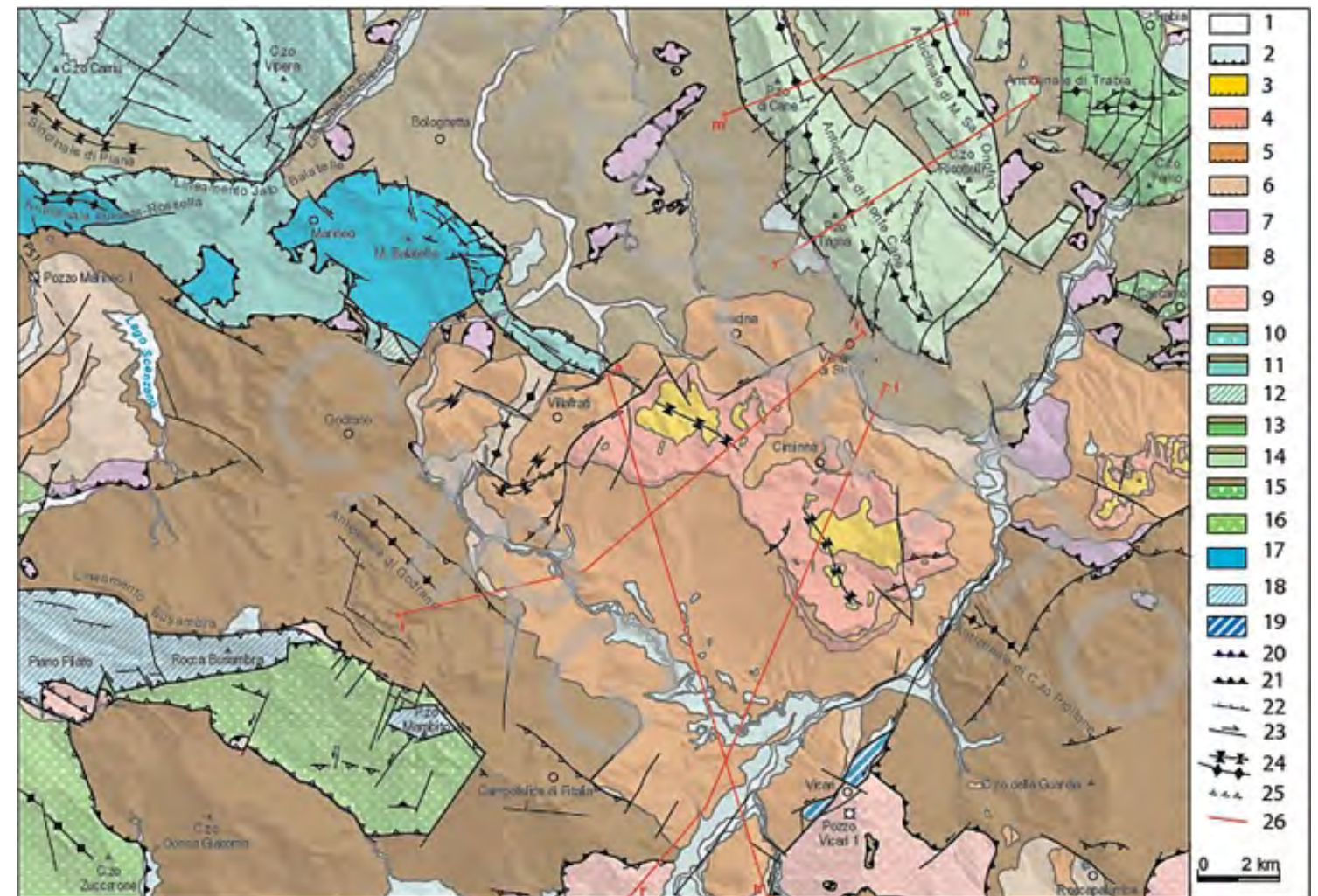
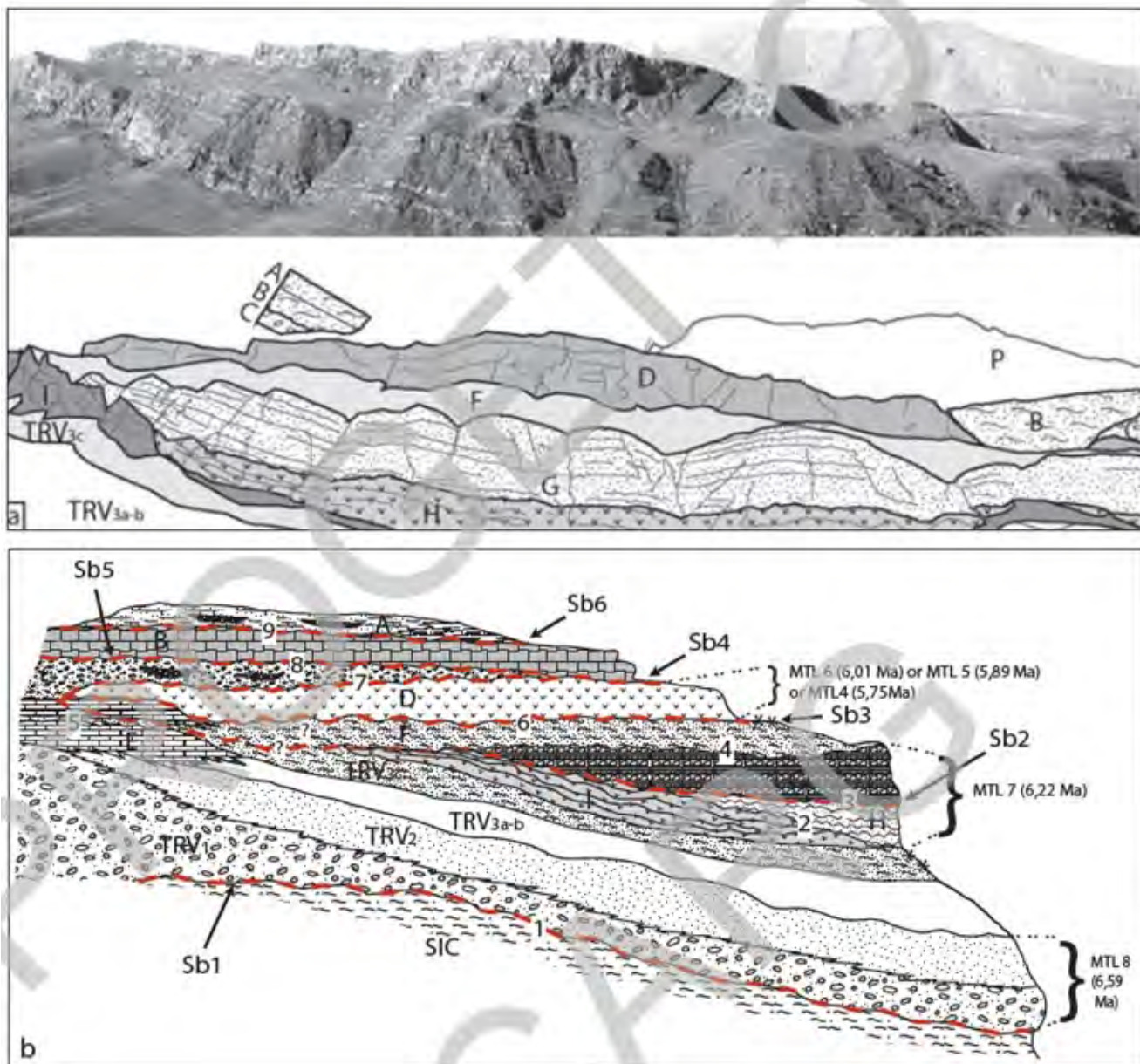

CARATTERI AMBIENTALI STORICI

Per reperire informazioni sull'aperta campagna e strade periferiche tra Ciminna, Mezzojuso, Campofelice di Fitalia e Mendola, ho consultato sia i cataloghi della Soprintendenza Archivistica di Palermo che la Biblioteca di Soprintendenza e quella Centrale Regionale ma ho solo reperito una cartolina storica della città di Mezzojuso con la campagna retrostante, libera da abitazioni e con stradine di servizio rurali interne. In una carta dell'IGM con le sole zone di Ciminna, Mezzojuso e Vicari, limitrofe al percorso dell'elettrodotto, dove non si notano altre tracce se non le isoipse, i corsi d'acqua e la viabilità interna.



CARATTERI AMBIENTALI ATTUALI/TOPOGRAFIA

L'area ricade nelle CTR del foglio 608 "Caccamo", nei quadranti: ATA2012608100 "Mezzojuso"; ATA2012608110 "Ciminna"; ATA2012608140 "Campofelice di Fitalia". La maggior parte del percorso dell'elettrodotto è compreso nel quadrante "Campofelice di Fitalia", mentre nel quadrante Mezzojuso vi è solo l'estremità settentrionale del percorso, all'uscita di Ciminna. Come si nota dalle curve di livello molto ravvicinate, il territorio presenta pendii abbastanza scoscesi e impervi: oltre molte strade, infatti, non ci sono campi da ricognire ma, per controllare il terreno, bisogna scendere più a valle. Le strade spesso sono sterrate e non asfaltate. L'area ricade nel F° 249 "Palermo" della Cartografia IGM 1:100.000.

SINTESI STORICO ARCHEOLOGICA

In base anche alla bibliografia reperita presso la Biblioteca Centrale della Regione Siciliana, quella della Soprintendenza Archivistica e ai dati d'archivio reperiti presso l'Archivio della Soprintendenza, nonché sulla base della mia ricognizione effettuata in loco il 10/06/2023, ho potuto delineare la carta archeologica della zona. L'area si sviluppa in campagna, non nel centro abitato delle città Ciminna, Mezzojuso, Campofelice di Fitalia, per cui, tutte le informazioni riportate sono quelle estratte dai volumi che trattano della storia di questi siti e dell'immediato entroterra. Durante la prima parte della ricognizione, da Ciminna a Campofelice, la scarsa visibilità del terreno non è stata d'aiuto a scorgere la presenza di frammenti fittili, relegati a poche aree con rada concentrazione, tranne che nel tratto finale, verso Borgo Littorio dove campi liberi da vegetazione, con buona visibilità, hanno restituito aree ad alta densità di frammenti. 01 CHIESA DI S. MARIA DI LORETO, AREA CON RADII FRAMMENTI FITTILI E TRATTURO GASENA; 02 STRADA RURALE PER LA CENTRALE CIMINNA, AREA CON RADII FRAMMENTI FITTILI; 03 CENTRALE CIMINNA, AREA CON RADISSIMI FRAMMENTI FITTILI; 04 TRACCE DA RILIEVO SU ORTOFOTO, INSEDIAMENTO?; 05 SP82: VILLA RUSTICA?; 06 C.DA PIRRELLO, TRACCE DI FREQUENTAZIONE ETA' DEL RAME-BRONZO; 07 SITO MEDIEVALE DI ALPE RAMOSA; 08 GROTTA PROTOSTORICHE CUTRUPA, CICLO I-II-III, SALERNO E PIZZO NICOLOSI; 09 PIZZO NICOLOSI, INSEDIAMENTO ELLENISTICO-ROMANO-MEDIEVALE; 10 STRADA CONSOLARE ROMANA PANORMO-ABRAGAS III SEC. A.C.; 11 STRUTTURE MURARIE E FRAMMENTI FITTILI D'ETA' ELLENISTICA-ROMANA; 12 NECROPOLI DI ETA' GRECA DI CONTRADA S. CATERINA; 13 PONTE GARZIOLO; 14 TOMBE ISOLATE, AREA CON TRACCE DI FREQUENTAZIONE; 15 NECROPOLI E FATTORIA DI ETA' MEDIEVALE; 16 INSEDIAMENTO DI ETA' ARCAICA E MEDIEVALE.

