

STEL RENEWABLE ENERGIES S.R.L.

PROGETTO DEFINITIVO PER LA REALIZZAZIONE DI UN IMPIANTO EOLICO IN AGRO DI BONEFRO, CASACALENDA E RIPABOTTONI (CB), CON OPERE DI CONNESSIONE ANCHE NEL COMUNE DI MORRONE DEL SANNIO (CB)



Tecnico

ing. Danilo POMPONIO

Via Degli Arredatori, 8
70026 Modugno (BA) - Italy
www.bfpgroup.net - info@bfpgroup.net
tel. (+39) 0805046361

Azienda con Sistema di Gestione Certificato
UNI EN ISO 9001:2015
UNI EN ISO 14001:2015
UNI ISO 45001:2018

Collaborazioni

ing. Milena MIGLIONICO
ing. Giulia CARELLA
ing. Tommaso MANCINI
ing. Giuseppe Federico ZINGARELLI
ing. Dionisio STAFFIERI
ing. Marcello LATANZA
ARATO S.r.l.



Responsabile Commessa

ing. Danilo POMPONIO



Via La Sorte, 40
74023 Grottaglie (TA)
info@aratosrl.com

Tecnico

ing. Giada BOLIGNANO

ELABORATO		TITOLO	COMMESSA	TIPOLOGIA		
V15		VALUTAZIONE PREVISIONALE DI IMPATTO ACUSTICO IN FASE DI CANTIERE	23009	D		
			CODICE ELABORATO			
			DC23009D-V15			
REVISIONE	00	Tutte le informazioni tecniche contenute nel presente documento sono di proprietà esclusiva della Studio Tecnico BFP S.r.l e non possono essere riprodotte, divulgate o comunque utilizzate senza la sua preventiva autorizzazione scritta. All technical information contained in this document is the exclusive property of Studio Tecnico BFP S.r.l. and may neither be used nor disclosed without its prior written consent. (art. 2575 c.c.)	SOSTITUISCE	SOSTITUITO DA		
			-	-		
			NOME FILE	PAGINE		
			DC23009D-V15.doc	20+copertina		
REV			DATA	MODIFICA	Elaborato	Controllato
00	19/09/23	Emissione	Marcello Latanza	Miglionico	Pomponio	
01						
02						
03						
04						
05						
06						

INDICE

1. PREMESSA	2
2. INFORMAZIONI GENERALI	3
2.1. Identificazione del professionista che ha eseguito le misure e la valutazione	3
2.2. Identificazione del Proponente	3
3. INQUADRAMENTO NORMATIVO	3
3.1. Riferimenti normativi	3
3.2. Definizioni	4
3.3. Limiti normativi	6
4. DESCRIZIONE DEL PROGETTO	8
4.1. Inquadramento territoriale.....	8
5. VALUTAZIONE DEL RUMORE IN FASE DI CANTIERE	10
6. CONCLUSIONI	20

1. Premessa

La presente indagine persegue lo scopo di valutare l'entità dell'impatto acustico indotto dalla realizzazione e dal funzionamento dell'impianto eolico in progetto costituito da **5 aerogeneratori, aventi rotore pari a 170 m e altezza al tip di 220 m, ciascuno di potenza nominale pari a 6,2 MW, per una potenza complessiva di 31 MW e potenza in immissione pari a 30 MW, da realizzarsi nei comuni di Bonefro, Casacalenda e Ripabottoni (CB), in cui insistono gli aerogeneratori e parte delle opere di connessione, e nel comune di Morrone del Sannio (CB) in cui insiste la restante parte delle opere di connessione e la cabina utente, per il collegamento in antenna a 36 kV ad una nuova Stazione Elettrica (SE) di trasformazione a 150/36 kV della RTN, da inserire in entra-esce sulla linea RTN a 150 kV "Morrone - Larino".**

La prima fase di indagine consiste nel rilievo fonometrico del rumore residuo nelle aree interessate dall'intervento in progetto e presso i ricettori residenziali presenti in sito con lo scopo di caratterizzare il clima acustico ante-operam.

La fase successiva consiste nel calcolo del rumore ambientale ottenuto dalla somma energetica del rumore residuo misurato e del contributo sonoro delle specifiche sorgenti oggetto di valutazione ottenuto mediante modelli di calcolo previsionale in accordo alla norma ISO 9613-2.

Dagli esiti della valutazione previsionale di impatto acustico eseguita nella fase di realizzazione ed esercizio si potranno definire eventuali prescrizioni operative atte ad evitare il superamento dei valori limite definiti dalla normativa vigente in materia e limitare il disturbo arrecato alle comunità presenti nelle aree di impianto.

2. Informazioni generali

2.1. Identificazione del professionista che ha eseguito le misure e la valutazione

Il professionista incaricato alle misure fonometriche e alle successive analisi e valutazioni è **dott. ing. Marcello LATANZA**, iscritto al n.6966 dell'Elenco Nazionale dei Tecnici Competenti in Acustica (ENTECA) dal 10/12/2018, e al n.TA54 dell'elenco dei Tecnici Competenti in Acustica Ambientale della Provincia di Taranto ai sensi dell'art. 2, c. 7 della L. 447/1995 e ss.mm.ii.

2.2. Identificazione del Proponente

Nome e Cognome: Rappresentante Legale / Amministratore Delegato **STEL RENEWABLE ENERGIES S.r.l.**
Residenza: per la carica presso la sede legale
C.F. come da atti interni

3. Inquadramento normativo

3.1. Riferimenti normativi

- Decreto Ministeriale 01 giugno 2022 - Determinazione dei criteri per la misurazione del rumore emesso dagli impianti eolici e per il contenimento del relativo inquinamento acustico. (GU Serie Generale n.139 del 16-06-2022);
- Decreto Legislativo 17 febbraio 2017, n. 42 - Disposizioni in materia di armonizzazione della normativa nazionale in materia di inquinamento acustico, a norma dell'articolo 19, comma 2, lettere a), b), c), d), e), f) e h) della legge 30 ottobre 2014, n. 161. (17G00055) (GU Serie Generale n.79 del 4-4-2017);
- Decreto Legislativo 17 febbraio 2017 n. 41 - Disposizioni per l'armonizzazione della normativa nazionale in materia di inquinamento acustico con la direttiva 2000/14/CE e con il regolamento (CE) n. 765/2008, a norma dell'articolo 19, comma 2, lettere i), l) e m) della legge 30 ottobre 2014, n. 161. (17G00054) (GU Serie Generale n.79 del 4-4-2017);
- Decreto Legislativo 19 agosto 2005 n. 194 – Attuazione della direttiva 2002/49/CE relativa alla determinazione e alla gestione del rumore ambientale.
- D.P.C.M. 1 marzo 1991 - Limiti massimi di esposizione al rumore negli ambienti abitativi e nell'ambiente esterno;
- Decreto Ministeriale 11 dicembre 1996 - Applicazione del criterio differenziale per gli impianti a ciclo produttivo continuo.
- Legge 447/95 - Legge quadro sull'inquinamento acustico;
- D.P.C.M. 14 novembre 1997 - Determinazione dei valori limite delle sorgenti sonore;
- D.M. 16 marzo 1998 - Tecniche di rilevamento e di misurazione dell'inquinamento acustico;

- D.P.R. n. 142 del 30 marzo 2004 - Disposizioni per il contenimento e la prevenzione dell'inquinamento acustico derivante dal traffico veicolare;
- ISO 9613-2 – “Acoustics – Attenuation of sound during propagation outdoors – Part 2: General method of calculation”;
- UNI 11143-1 2005 Metodo per la stima dell'impatto e del clima acustico.
- UNI 11143-5 2005 Metodo per la stima dell'impatto e del clima acustico. Insediamenti industriali e artigianali.
- UNI 11143-7 2013 Metodo per la stima dell'impatto e del clima acustico per tipologia di sorgenti. Rumore degli aerogeneratori.
- UNI EN ISO 717-1 – Valutazione dell'isolamento acustico in edifici e di elementi di edificio – Isolamento acustico per via aerea.

3.2. Definizioni

Inquinamento acustico: l'introduzione di rumore nell'ambiente abitativo o nell'ambiente esterno tale da provocare fastidio o disturbo al riposo ed alle attività umane, pericolo per la salute umana, deterioramento degli ecosistemi, dei beni materiali, dei monumenti, dell'ambiente abitativo o dell'ambiente esterno o tale da interferire con le legittime fruizioni degli ambienti stessi;

ambiente abitativo: ogni ambiente interno ad un edificio destinato alla permanenza di persone o di comunità ed utilizzato per le diverse attività umane, fatta eccezione per gli ambienti destinati ad attività produttive per i quali resta ferma la disciplina di cui al decreto legislativo 15 agosto 1991, n. 277, salvo per quanto concerne l'immissione di rumore da sorgenti sonore esterne ai locali in cui si svolgono le attività produttive;

ricettore: qualsiasi edificio adibito ad ambiente abitativo individuato dagli strumenti urbanistici comprese le relative aree esterne di pertinenza, o ad attività lavorativa e ricreativa, aree territoriali edificabili già individuate dagli strumenti urbanistici e da loro varianti generali;

ricettore sensibile: edificio adibito a scuola, ospedale, casa di cura o casa di riposo;

sorgenti sonore fisse: gli impianti tecnici degli edifici e le altre installazioni unite agli immobili anche in via transitoria il cui uso produca emissioni sonore; le infrastrutture stradali, ferroviarie, aeroportuali, marittime, industriali, artigianali, commerciali ed agricole; gli impianti eolici; i parcheggi; le aree adibite a stabilimenti di movimentazione merci; i depositi dei mezzi di trasporto di persone e merci; le aree adibite ad attività sportive e ricreative;

sorgenti sonore mobili: tutte le sorgenti sonore non fisse;

sorgente sonora specifica: sorgente sonora selettivamente identificabile che costituisce la causa del potenziale inquinamento acustico e che concorre al livello di rumore ambientale;

valori limite di emissione: il valore massimo di rumore che può essere emesso da una sorgente sonora, misurato in prossimità della sorgente stessa. Come specificato dall'Art. 2 del D.P.C.M. 14/11/97, i rilevamenti e le verifiche sono effettuati in corrispondenza degli spazi utilizzati da persone e comunità;

valori limite di immissione: il valore massimo di rumore che può essere immesso da una o più sorgenti sonore nell'ambiente abitativo o nell'ambiente esterno, misurato in prossimità dei ricettori.

I valori limite immissione sono distinti in assoluti e differenziali: gli assoluti sono determinati con riferimento al livello equivalente di rumore ambientale; i differenziali sono determinati con riferimento alla differenza tra il livello equivalente di rumore ambientale ed il rumore residuo.

valore di attenzione: il valore di immissione, indipendente dalla tipologia della sorgente e dalla classificazione acustica del territorio della zona da proteggere, il cui superamento obbliga ad un intervento di mitigazione acustica e rende applicabili, laddove ricorrono i presupposti, le azioni di contenimento o di abbattimento delle emissioni sonore;

valori di qualità: i valori di rumore da conseguire nel breve, nel medio e nel lungo periodo con le tecnologie e le metodiche di risanamento disponibili, per realizzare gli obiettivi di tutela previsti dalla presente legge;

valore limite di immissione specifico: valore massimo del contributo della sorgente sonora specifica misurato in ambiente esterno ovvero in facciata al ricettore;

Il tempo di riferimento (T_r) rappresenta il periodo della giornata all'interno del quale si eseguono le misure. La durata della giornata è articolata in due tempi di riferimento: quello diurno compreso tra le h 6:00 e le h 22:00 e quello notturno compreso tra le h 22:00 e le h 6:00.

Il tempo di osservazione (T_o) è un periodo di tempo compreso in T_r nel quale si verificano le condizioni di rumorosità che si intendono valutare.

Il tempo di misura (T_m): all'interno di ciascun tempo di osservazione, si individuano uno o più tempi di misura (T_m) di durata pari o minore del tempo di osservazione in funzione delle caratteristiche di variabilità del rumore ed in modo tale che la misura sia rappresentativa del fenomeno.

Il livello di rumore residuo (L_R): è il livello continuo equivalente di pressione sonora ponderato "A" che si rileva quando si esclude la specifica sorgente disturbante. Deve essere misurato con le identiche modalità impiegate per la misura del rumore ambientale e non deve contenere eventi sonori atipici.

Il livello di rumore ambientale (L_A): è il livello continuo equivalente di pressione sonora ponderato "A", prodotto da tutte le sorgenti di rumore esistenti in un dato luogo e durante un determinato tempo. Il rumore ambientale è costituito dall'insieme del rumore residuo e da quello prodotto dalle specifiche sorgenti disturbanti, con l'esclusione degli eventi sonori singolarmente identificabili di natura eccezionale rispetto al valore ambientale della zona. È il livello che si confronta con i limiti massimi di esposizione: nel caso dei limiti differenziali, è riferito a T_m mentre nel caso dei limiti assoluti è riferito a T_r .

Livello differenziale di rumore (L_D): differenza tra livello di rumore ambientale (L_A) e quello di rumore residuo (L_R).

Fattore correttivo (K_i): (non si applicano alle infrastrutture dei trasporti) è la correzione in dB(A) introdotta per tener conto della presenza di rumori con componenti impulsive, tonali o di bassa frequenza il cui valore è di seguito indicato:

- per la presenza di componenti impulsive $K_I = 3$ dB
- per la presenza di componenti tonali $K_T = 3$ dB
- per la presenza di componenti in bassa frequenza $K_B = 3$ dB

Livello di rumore corretto (L_C): è definito dalla relazione: $L_C = L_A + K_I + K_T + K_B$

Incertezza: parametro, associato al risultato di una misurazione o di una stima di una grandezza, che ne caratterizza la dispersione dei valori ad essa attribuibili con ragionevole probabilità.

Turbina eolica o aerogeneratore: sistema di conversione dell'energia cinetica del vento in energia elettrica ai morsetti di un generatore elettrico (passando per la conversione intermedia in energia meccanica di rotazione di un albero).

Curva di potenza: relazione matematica che lega la velocità del vento al mozzo con la potenza elettrica generata dall'alternatore accoppiato alla turbina eolica.

Altezza al mozzo H (in m): altezza del centro del rotore dal piano campagna.

Parco eolico: insieme di una o più turbine eoliche installate l'una in prossimità dell'altra, finalizzate alla produzione di energia elettrica e collegate alla rete.

Sito eolico: porzione di territorio ove esiste o è in progetto un impianto per lo sfruttamento dell'energia del vento.

Area di influenza: porzione o porzioni di territorio in cui la realizzazione di una nuova opera o la modifica di un'opera esistente potrebbe determinare una variazione significativa dei livelli di rumore ambientale, rispetto alla situazione ante-operam. (vedasi UNI 11143-1:2005, punto 3.1). Nel caso dei parchi eolici, l'area di influenza è individuata dal tecnico sulla base dei seguenti elementi: classificazione acustica della zona, morfologia del territorio, presenza di ricettori, eventuali regolamentazioni regionali o nazionali, presenza di altre sorgenti. Si suggerisce comunque di considerare un'area il cui perimetro dista dai singoli generatori almeno 500 m (vedasi UNI/TS 11143-7:2013, paragrafo 3.1.1).

Velocità di "cut-in" V_{cut-in} : il valore di V_H corrispondente alla minima potenza elettrica erogabile.

Velocità di "cut-out" $V_{cut-out}$: il valore di V_H superato il quale viene interrotta la produzione di energia.

Velocità nominale V_{rated} : il valore di V_H per il quale la turbina eolica raggiunge la potenza nominale.

Direzione del vento: convenzionalmente si intende la direzione di provenienza del vento. Essa è misurata in °N (gradi Nord).

Condizioni di sottovento / sopravvento: un recettore si trova in condizioni di sottovento / sopravvento ad una sorgente quando il vento spira dalla sorgente al ricevitore / dal ricevitore alla sorgente entro un angolo di $\pm 45^\circ$ rispetto alla congiungente ricevitore – sorgente (vertice dell'angolo sulla sorgente).

Anemometro di impianto: stazione anemometrica installata e funzionante presso l'area del parco eolico, rappresentativa del vento che interessa il sedime di impianto.

Per le ulteriori definizioni si rimanda alla normativa vigente in materia.

3.3. Limiti normativi

In applicazione dell'articolo 1 comma 2 del D.P.C.M. del 14 novembre 1997 con i piani di classificazione acustica il territorio comunale è suddiviso in classi acusticamente omogenee. Per ciascuna classe acustica sono fissati: i valori limite assoluti di emissione, i valori limite assoluti di immissione, i valori limite differenziali di immissione, i valori di attenzione e i valori di qualità.

Di seguito sono elencate le classi acustiche con i corrispondenti valori limite. Tali valori sono distinti tra periodo diurno (che va dalle ore 6.00 alle 22.00) e quello notturno (che va dalle ore 22.00 alle 6.00) e sono espressi in livello continuo equivalente di pressione sonora ponderato A espresso in dB(A).

Valori limite di immissione

Classi di destinazione d'uso del territorio	Tempi di riferimento	
	Diurno	Notturmo
I - Aree particolarmente protette	50	40
II - Aree prevalentemente residenziali	55	45
III - Aree di tipo misto	60	50
IV - Aree di intensa attività umana	65	55
V - Aree prevalentemente industriali	70	60
VI - Aree esclusivamente industriali	70	70

Valori limite di emissione

Classi di destinazione d'uso del territorio	Tempi di riferimento	
	Diurno	Notturmo
I - Aree particolarmente protette	45	35
II - Aree prevalentemente residenziali	50	40
III - Aree di tipo misto	55	45
IV - Aree di intensa attività umana	60	50
V - Aree prevalentemente industriali	65	55
VI - Aree esclusivamente industriali	65	65

Per i comuni non ancora dotati di un piano di zonizzazione acustica del proprio territorio si dovranno applicare le disposizioni contenute nell'art.15 della Legge 447/95 e nell'art.8 del DPCM 14/11/97 che per il regime transitorio rimandano all'art.6, comma 1 del DPCM 01.03.1991.

Tabella 1 – Limiti di accettabilità in attesa della classificazione acustica del territorio comunale

TABELLA ART.6 DEL D.P.C.M. 01/03/1991		
<i>"Limiti massimi di esposizione al rumore negli ambienti abitativi e nell'ambiente esterno"</i>		
ZONIZZAZIONE	Limite diurno Laeq [dB(A)]	Limite notturno Laeq [dB(A)]
Tutto il territorio nazionale	70	60
Zona A (decreto ministeriale n. 1444/68) (*)	65	55
Zona B (decreto ministeriale n. 1444/68) (*)	60	50
Zona esclusivamente industriale	70	70

(*) Zone di cui all'art. 2 del decreto ministeriale 2 aprile 1968.

Agli impianti eolici si applica il disposto di cui all'art. 4 del DPCM 14/11/1997 relativo ai valori limite differenziali di immissione, definiti all'art. 2, comma 3, lettera b), della legge 26 ottobre 1995, n. 447, pari a 5 dB per il periodo diurno e 3 dB per il periodo notturno, all'interno degli ambienti abitativi che non siano ubicati in aree esclusivamente industriali.

Nel caso di rumore eolico ai sensi dell'art.5 comma 1 lettera b) del DM 01/06/2022 le valutazioni non trovano applicazione se il rumore ambientale misurato a finestre aperte risulta inferiore a 50 dB(A) durante il periodo diurno e a 40 dB(A) durante il periodo notturno.

4. Descrizione del progetto

L'impianto eolico oggetto di valutazione è costituito da 5 aerogeneratori, aventi rotore pari a 170 m e altezza al tip di 220 m, ciascuno di potenza nominale pari a 6,2 MW, per una potenza complessiva di 31 MW e potenza in immissione pari a 30 MW, da realizzarsi nei comuni di Bonefro, Casacalenda e Ripabottoni (CB), in cui insistono gli aerogeneratori e parte delle opere di connessione, e nel comune di Morrone del Sannio (CB) in cui insiste la restante parte delle opere di connessione e la cabina utente, per il collegamento in antenna a 36 kV ad una nuova Stazione Elettrica (SE) di trasformazione a 150/36 kV della RTN, da inserire in entra-esce sulla linea RTN a 150 kV "Morrone - Larino".

4.1. Inquadramento territoriale

Il parco eolico di progetto sarà ubicato nei comuni di Bonefro, Casacalenda e Ripabottoni (CB) a distanza di circa 3 km dal centro urbano dei comuni di Bonefro e Casacalenda, e di circa 4 km dal centro urbano del comune di Ripabottoni. I terreni sui quali si installerà il parco eolico, interessano una superficie di circa 505 ettari, anche se la quantità di suolo effettivamente occupato è significativamente inferiore e limitato alle aree di piazzola dove verranno installati gli aerogeneratori, come visibile sugli elaborati planimetrici allegati al progetto.

L'area di progetto, intesa sia come quella occupata dai 5 aerogeneratori di progetto, con annesse piazzole, e parte dei cavidotti di interconnessione, interessa i territori comunali di Bonefro (CB) censito al NCT ai fogli di mappa nn. 10, 15, 16 e 23, Casacalenda (CB) censito al NCT ai fogli di mappa nn. 64, 68, e 68, Ripabottoni (CB) censito al NCT ai fogli di mappa nn. 2, 3, 4, 5, 6, 7, 13, e 14; mentre la restante parte del cavidotto di interconnessione e la cabina utente ricadono nel territorio comunale di Morrone del Sannio (CB) censito al NCT al foglio di mappa n. 34.

Dal punto di vista cartografico, le opere di progetto ricadono nelle seguenti tavolette:

- Foglio I.G.M. scala 1:25.000 – Tavolette nn° 154 II-SE "Casacalenda" e 154 II-SO "Morrone del Sannio";
- CTR scala 1:5.000 – Tavolette nn. PL394062, PL394073, PL394072, PL394101, PL394114, PL394111;
- Fogli di mappa nn. 23, 16, 10, 15 del comune di Bonefro;
- Fogli di mappa nn. 64, 68 del comune di Casacalenda;
- Fogli di mappa nn. 14, 13, 7, 5, 4, 6, 3, 2 del comune di Ripabottoni;
- Foglio di mappa n. 34 del comune di Morrone del Sannio.

Le immagini seguenti evidenziano le posizioni delle turbine di progetto.



Figura 4: Stralcio IGM.

I Comuni interessati dalle opere in progetto non hanno adottato il Piano di Zonizzazione Acustica del proprio territorio comunale.

5. Valutazione del rumore in fase di cantiere

Per una completa analisi dell'impatto acustico e per adempiere appieno alla legge quadro sull'inquinamento acustico 447/95, è necessario valutare la rumorosità prodotta in fase di cantiere e valutare anche in tale circostanza il rispetto dei valori limite. Dal punto di vista normativo l'attività di cantiere per la realizzazione delle opere oggetto di questo studio può essere inquadrata ed assimilata come attività rumorosa temporanea.

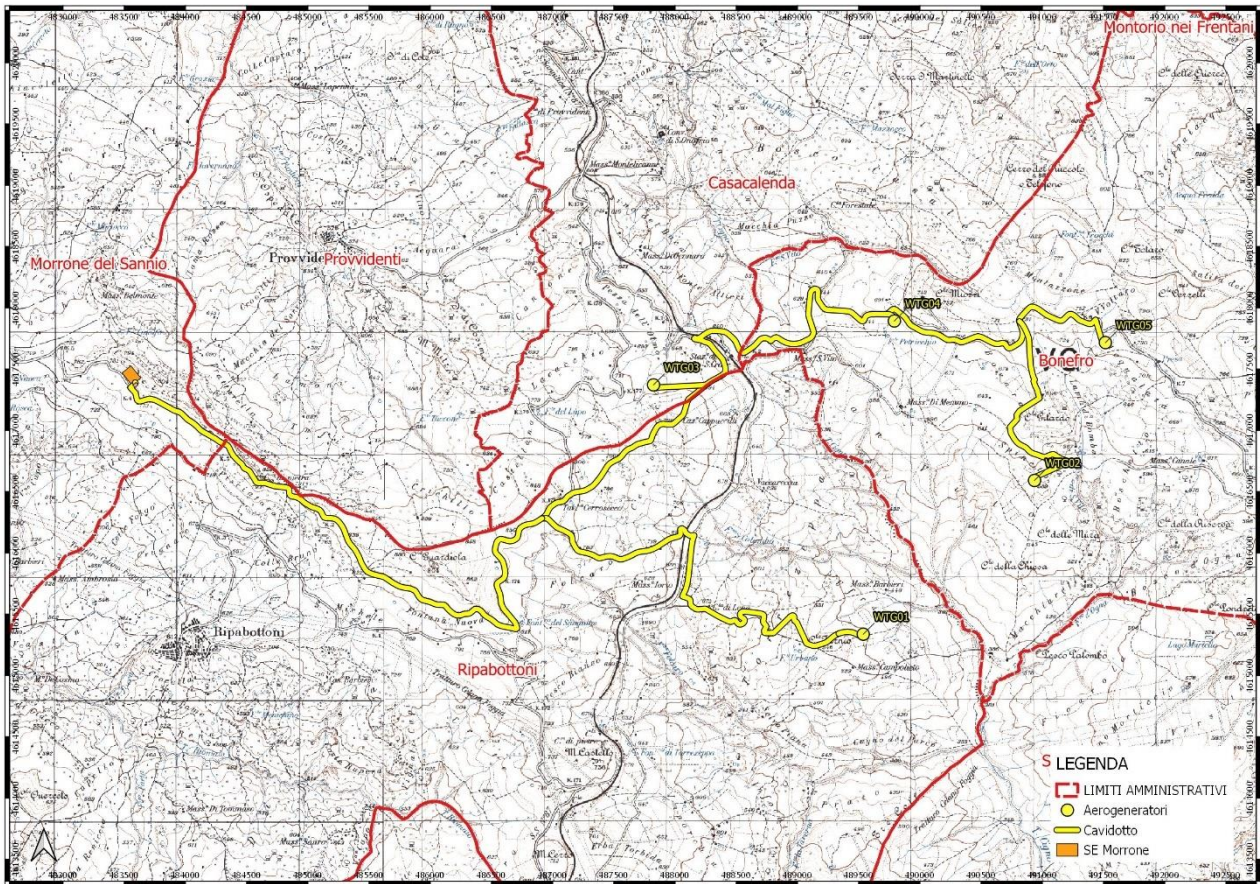
Nella presente analisi del rumore in fase di cantiere, che risulta attivo solamente durante le normali ore lavorative diurne, si sono considerate le condizioni maggiormente critiche relative alla fase di costruzione delle opere civili ed alla fase di montaggio e realizzazione delle aree attrezzate previste dal progetto. Per la presente relazione di stima previsionale, si sono utilizzati i dati forniti dall'INSAI (Istituto Nazionale Svizzero di Assicurazione), dall'ANCE dal C.P.T. (Comitato Paritetico Territoriale per la Prevenzione Infortuni, l'Igiene e l'Ambiente di Lavoro di Torino e Provincia). Le schede tecniche Suva dell'INSAI, nonché quelle scaricabili dal sito C.P.T. (<http://www.cpt.to.it>) vengono in genere utilizzate per redigere compiutamente un PSC di cantiere a tutela dei lavoratori, in tal caso si sono utilizzati valori sintetizzati in tabella sottostante dei macchinari individuati, per la messa a punto di un modello di propagazione basato sulla ISO 9613-2, volto soprattutto alla tutela del normale svolgimento delle attività umane circostanti il futuro cantiere.

I livelli di emissione sonora prodotti da ogni singolo macchinario presente in cantiere durante le diverse fasi lavorative, nell'ambito delle simulazioni prodotte, sono stati derivati dalla letteratura di settore e sono esposti nella seguente tabella:

Tabella 2- Livelli di emissione sonora di alcuni macchinari di cantiere

Attrezzatura	Livello di pressione in dB(A) [distanza di riferimento]/ Livello di potenza sonora
Pala cingolata (con benna)	107,4
Autocarro	92
Gru	82 [3m]
Betoniera	102
Asfaltatrice	85 [5m]
Sega circolare	103
Flessibile	85 [5m]
Saldatrice	80 [3m]
Martellatura manuale	80 [3m]
Betonpompa	107
Gruppo elettrogeno	98
Mezzo di compattazione	109
Escavatore	102
Trivellatrice	110
Coefficiente di contemporaneità	Mezzi di movimentazione e sollevamento = 100 % Attrezzature manuali = 85 %

Per le singole fasi previste è stata eseguita l'analisi dell'impatto acustico del cantiere distribuendo omogeneamente le sorgenti sonore (che sono per la maggior parte mobili) nelle aree in cui si troveranno ad operare per la maggior parte del tempo di funzionamento. In particolare, in via cautelativa, il posizionamento delle sorgenti sonore è stato concentrato in un'area di 10 m di raggio, al fine di simulare una condizione particolarmente gravosa di emissione contemporanea da una stessa area. Con tali valori di sorgente, a titolo esemplificativo, sono stati calcolati i livelli sonori di immissione al centro dell'area della fase di lavorazione ed a distanze predefinite di 25, 50, 100, 200 e 300 metri dalle sorgenti ipotetiche costituite da un nucleo di cantiere nella sua fase di esecuzione di opere con l'esclusione di eventuali altre sorgenti di rumore.

Durante il periodo più critico dal punto di vista acustico è stato simulato il funzionamento di tutte le macchine che operano contemporaneamente con il fattore di contemporaneità più gravoso che si possa assumere. Nello specifico, per i mezzi di movimentazione e sollevamento in cantiere si è adottato un coefficiente di contemporaneità pari al 100% mentre per le attrezzature manuali utilizzate in cantiere il coefficiente di contemporaneità assunto è pari al 85%.

Risultati sul rumore in fase di cantiere

Di seguito sono riportate le schede delle simulazioni cumulative delle 20 fasi di lavorazione previste

FASE 1			
Lavorazione: allestimento del cantiere mediante realizzazione recinzione vie di circolazione e presidi di cantiere			
Macchine ed attrezzi adoperati	Lw dB(A)	Note	Fattore di contemporaneità
Autocarro	92	Da scheda tecnica	1,00
Attrezzi manuali d'uso comune per lavorazioni in ferro	84	Assunto da libreria	0,85
Escavatore	102	Da scheda tecnica	1,00
Autocarro con GRU	92	Da scheda tecnica	1,00
Gruppo elettrogeno	98	Assunto da libreria	1,00
Attrezzi manuali d'uso comune per lavorazioni in ferro	80	Assunto da libreria	0,85
Distanza dall'area della fase di lavorazione [m]	Leq dB(A)		
Centro area di lavorazione [10 m di equidistanza da tutti i macchinari]	75,1		
25	66,2		
50	56,5		
100	53,9		
200	46,4		
300	43,1		

FASE 2			
Lavorazione: scotico del terreno e scavo di sbancamento per realizzazione di strade e piazzole			
Macchine ed attrezzi adoperati	Lw dB(A)	Note	Fattore di contemporaneità
Autocarro	92	Da scheda tecnica	1
Escavatore	102	Da scheda tecnica	1
Distanza dall'area della fase di lavorazione [m]	Leq dB(A)		
Centro area di lavorazione [10 m di equidistanza da tutti i macchinari]	73,3		
25	64,4		
50	54,7		
100	52,3		
200	44,7		
300	41,4		

FASE 3			
Lavorazione: realizzazione di rilevati e massciata stradale per strade e piazzole - Riempimenti - Livellamenti per creazione piano di stazione			
Macchine ed attrezzi adoperati	Lw dB(A)	Note	Fattore di contemporaneità
Escavatore	102	Da scheda tecnica	1
Autocarro	92	Da scheda tecnica	1
Rullo compatattore	109	Assunto da libreria	1
Distanza dall'area della fase di lavorazione [m]	Leq dB(A)		
Centro area di lavorazione [10 m di equidistanza da tutti i macchinari]	81,1		
25	72,1		
50	62,4		
100	59,7		
200	52,2		
300	48,8		

FASE 4			
Lavorazione: scavi di fondazione eseguiti con scavatore			
Macchine ed attrezzi adoperati	Lw dB(A)	Note	Fattore di contemporaneità
Escavatore - big	105	Da scheda tecnica	1
Autocarro	92	Assunto da libreria	1
Distanza dall'area della fase di lavorazione [m]	Leq dB(A)		
Centro area di lavorazione [10 m di equidistanza da tutti i macchinari]	75,6		
25	63,8		
50	60,0		
100	54,1		
200	48,1		
300	44,0		

FASE 5			
Lavorazione: trivellazioni per esecuzione pali di fondazione			
Macchine ed attrezzi adoperati	Lw dB(A)	Note	Fattore di contemporaneità
Trivellatrice	110	Assunto da libreria	1
Distanza dall'area della fase di lavorazione [m]			
Centro area di lavorazione [10 m di equidistanza da tutti i macchinari]	82,7		
25	73,3		
50	62,1		
100	60,1		
200	52,2		
300	49,0		

FASE 6			
Lavorazione: posa delle gabbie dei pali presagomate			
Macchine ed attrezzi adoperati	Lw dB(A)	Note	Fattore di contemporaneità
Apparecchio di sollevamento	86	Assunto da libreria	1
Attrezzi manuali di uso comune per lavorazioni in ferro	84	Assunto da libreria	1
Saldatrice elettrica	80	Assunto da libreria	1
Smerigliatrice (flessibile portatile)	109	Assunto da libreria	1
Distanza dall'area della fase di lavorazione [m]			
Centro area di lavorazione [10 m di equidistanza da tutti i macchinari]	79,6		
25	69,5		
50	62,4		
100	58,4		
200	51,6		
300	47,9		

FASE 7			
Lavorazione: getto di calcestruzzo con autobetoniera			
Macchine ed attrezzi adoperati	Lw dB(A)	Note	Fattore di contemporaneità
Attrezzi manuali di uso comune per lavorazioni in calcestruzzo	80	Assunto da libreria	0,85
Autobetoniera	100,2	Assunto da libreria	1
Autopompa	107,6	Assunto da libreria	1
Vibratore	90	Assunto da libreria	1
Distanza dall'area della fase di lavorazione [m]			
Centro area di lavorazione [10 m di equidistanza da tutti i macchinari]	82,2		
25	70,5		
50	65,4		
100	60,2		
200	54,2		
300	50,0		

FASE 8			
Lavorazione: fondazioni - preparazione del piano			
Macchine ed attrezzi adoperati	Lw dB(A)	Note	Fattore di contemporaneità
Pala meccanica	107,4	Assunto da libreria	1,0
Autobetoniera	100,2	Assunto da libreria	1,0
Autopompa	107,6	Assunto da libreria	1,0
Attrezzi manuali d'uso comune per lavori in calcestruzzo	80,0	Assunto da libreria	0,8
Distanza dall'area della fase di lavorazione [m]	Leq dB(A)		
Centro area di lavorazione [10 m di equidistanza da tutti i macchinari]	84,7		
25	73,7		
50	67,7		
100	63,0		
200	56,6		
300	52,7		

FASE 9			
Lavorazione: montaggio cassetta per plinti			
Macchine ed attrezzi adoperati	Lw dB(A)	Note	Fattore di contemporaneità
Apparecchio di sollevamento	86	Assunto da libreria	1
Attrezzi manuali d'uso comune per lavori in ferro	85	Assunto da libreria	0,85
Saldatrice elettrica	80	Assunto da libreria	1
Sega circolare	103	Assunto da libreria	1
Smerigliatrice (flessibile portatile)	109	Assunto da libreria	1
Distanza dall'area della fase di lavorazione [m]	Leq dB(A)		
Centro area di lavorazione [10 m di equidistanza da tutti i macchinari]	81,8		
25	72,9		
50	64,1		
100	61		
200	53,9		
300	50,4		

FASE 10			
Lavorazione: posa armature presagomate			
Macchine ed attrezzi adoperati	Lw dB(A)	Note	Fattore di contemporaneità
Apparecchio di sollevamento	86	Assunto da libreria	1
Attrezzi manuali d'uso comune per lavori in ferro	85	Assunto da libreria	0,85
Saldatrice elettrica	80	Assunto da libreria	1
Smerigliatrice (flessibile portatile)	109	Assunto da libreria	1
Distanza dall'area della fase di lavorazione [m]	Leq dB(A)		
Centro area di lavorazione [10 m di equidistanza da tutti i macchinari]	80		
25	72,3		
50	61,3		
100	59,2		
200	51,3		
300	48,1		

FASE 11			
Lavorazione: posa dell'anchor cage			
Macchine ed attrezzi adoperati	Lw dB(A)	Note	Fattore di contemporaneità
Autocarro con braccio idraulico	94	Assunto da libreria	1
Attrezzi manuali d'uso comune per assemblaggi	85	Assunto da libreria	0,8
Distanza dall'area della fase di lavorazione [m]	Leq dB(A)		
Centro area di lavorazione [10 m di equidistanza da tutti i macchinari]	55,9		
25	47,2		
50	36,9		
100	34,9		
200	<30		
300	<30		

FASE 12			
Lavorazione: getto del calcestruzzo con autobetoniera e autopompa			
Macchine ed attrezzi adoperati	Lw dB(A)	Note	Fattore di contemporaneità
Attrezzi manuali d'uso comune per lavori in calcestruzzo	85,0	Assunto da libreria	0,85
Autobetoniera	100,2	Assunto da libreria	1
Autopompa	107,6	Assunto da libreria	1
Vibratore	90,0	Assunto da libreria	1
Distanza dall'area della fase di lavorazione [m]	Leq dB(A)		
Centro area di lavorazione [10 m di equidistanza da tutti i macchinari]	79,2		
25	67,4		
50	62,4		
100	57,1		
200	51,2		
300	47,0		

FASE 13			
Lavorazione: disarmi e pulizie del plinto			
Macchine ed attrezzi adoperati	Lw dB(A)	Note	Fattore di contemporaneità
Apparecchio di sollevamento	86	Da scheda tecnica	1
Attrezzi manuali d'uso comune per smontaggi	85	Assunto da libreria	0,85
Distanza dall'area della fase di lavorazione [m]	Leq dB(A)		
Centro area di lavorazione [10 m di equidistanza da tutti i macchinari]	59,2		
25	49,4		
50	42,0		
100	38,0		
200	31,1		
300	<30		

FASE 14			
Lavorazione: rinterrì del palo			
Macchine ed attrezzi adoperati	Lw dB(A)	Note	Fattore di contemporaneità
Attrezzi manuali d'uso comune per scavi e movimentazioni	88	Da scheda tecnica	0,8
Autocarro	92	Assunto da libreria	1
Escavatore	105	Da scheda tecnica	1
Distanza dall'area della fase di lavorazione [m]		Leq dB(A)	
Centro area di lavorazione [10 m di equidistanza da tutti i macchinari]		76,6	
25	67,5		
50	57,9		
100	55,2		
200	47,6		
300	44,3		

FASE 15			
Lavorazione: taglio dell'asfalto con tagliasfalto a disco			
Macchine ed attrezzi adoperati	Lw dB(A)	Note	Fattore di contemporaneità
Tagliasfalto a disco	108	Assunto da libreria	1
Distanza dall'area della fase di lavorazione [m]		Leq dB(A)	
Centro area di lavorazione [10 m di equidistanza da tutti i macchinari]		80,7	
25	71,3		
50	60,1		
100	58,1		
200	50,2		
300	47,0		

FASE 16			
Lavorazione: scavi a sezione ristretta per realizzazione cavidotto			
Macchine ed attrezzi adoperati	Lw dB(A)	Note	Fattore di contemporaneità
Escavatore	105	Da scheda tecnica	1
Distanza dall'area della fase di lavorazione [m]		Leq dB(A)	
Centro area di lavorazione [10 m di equidistanza da tutti i macchinari]		77,7	
25	68,3		
50	57,1		
100	55,1		
200	47,2		
300	44,0		

FASE 17			
Lavorazione: realizzazione cavidotti - posa tubazioni			
Macchine ed attrezzi adoperati	Lw dB(A)	Note	Fattore di contemporaneità
Attrezzi manuali d'uso comune per posa e taglio materiali	88	Assunto da libreria	0,85
Autocarro con braccio idraulico	94	Assunto da libreria	1
Distanza dall'area della fase di lavorazione [m]	Leq dB(A)		
Centro area di lavorazione [10 m di equidistanza da tutti i macchinari]	63,0		
25	54,2		
50	43,9		
100	41,9		
200	34,2		
300	31,0		

FASE 18			
Lavorazione: realizzazione cavidotti - rinterri			
Macchine ed attrezzi adoperati	Lw dB(A)	Note	Fattore di contemporaneità
Minipala, terna	105	Da scheda tecnica	1
Autocarro	92	Da scheda tecnica	1
Distanza dall'area della fase di lavorazione [m]	Leq dB(A)		
Centro area di lavorazione [10 m di equidistanza da tutti i macchinari]	75,6		
25	63,8		
50	60,0		
100	54,1		
200	48,1		
300	44,0		

FASE 19			
Lavorazione: realizzazione cavidotti - finitura e asfaltatura			
Macchine ed attrezzi adoperati	Lw dB(A)	Note	Fattore di contemporaneità
Attrezzi manuali d'uso comune per scavi e movimentazioni	88,0	Assunto da libreria	0,85
Caldaia semovente	100,2	Assunto da libreria	1
Rullo compattatore	112,5	Assunto da libreria	1
Distanza dall'area della fase di lavorazione [m]	Leq dB(A)		
Centro area di lavorazione [10 m di equidistanza da tutti i macchinari]	84,0		
25	75,1		
50	65,3		
100	62,7		
200	55,1		
300	51,7		

FASE 20			
Lavorazione: ripristino stato dei luoghi			
Macchine ed attrezzi adoperati	Lw dB(A)	Note	Fattore di contemporaneità
Attrezzi manuali d'uso comune per scavi e movimentazioni	88	Assunto da libreria	0,8
Escavatore	102	Da scheda tecnica	1
Pala meccanica	112,5	Da scheda tecnica	1
Autocarro	92	Da scheda tecnica	1
Distanza dall'area della fase di lavorazione [m]	Leq dB(A)		
Centro area di lavorazione [10 m di equidistanza da tutti i macchinari]	83,9		
25	75,9		
50	65,4		
100	62,9		
200	55,2		
300	51,9		

Dai valori di immissione risultanti dalle schede proposte, risulta evidente che l'impatto cumulativo dell'utilizzo contemporaneo dei macchinari, nelle diverse fasi di lavorazione, non è particolarmente gravoso per il sito in progetto: per distanze pari a 200 m dal sito di lavorazione i livelli di rumore sono ampiamente inferiori ai limiti normativi.

Nelle aree di cantiere fisse la fase maggiormente impattante coincide con la FASE 8 di preparazione del piano di posa delle fondazioni. Le aree di lavorazione sono sufficientemente distanti dai recettori residenziali e il limite dei 70 dB(A), calcolato sulla facciata del recettore maggiormente esposto, è generalmente rispettato.

Le fasi più critiche si registrano nelle aree di cantiere mobili con la FASE 20 in cui si prevede il ripristino dello stato dei luoghi in prossimità del recettore R07.

Nelle ipotesi di calcolo di sorgenti di rumore puntiformi che irradiano in campo libero emisferico, trascurando la direttività delle sorgenti, trascurando gli effetti di diffrazione dovuti alla presenza di eventuali ostacoli lungo la direzione di propagazione del rumore, è possibile calcolare il livello di pressione sonora in facciata al recettore residenziale più esposto RC07.

Ipotizzando di posizionare le relative sorgenti sul fronte di avanzamento dei lavori più critico rispetto ai recettori residenziali, considerando il funzionamento contemporaneo di tutte le sorgenti coinvolte nella Fase 20, è possibile stimare il livello di pressione sonora sulla facciata dell'edificio residenziale maggiormente esposto RC07 con valore calcolato pari a 78.2 dB(A), superiore al limite normativo di 70 dB(A).

In fase esecutiva si potrà ricorrere, nelle fasi più critiche, alla richiesta di autorizzazione in deroga al superamento dei limiti, adottando adeguate misure tecniche e organizzative al fine di limitare le emissioni rumorose e il disturbo durante gli orari di lavoro giornaliero consentiti dalle 7.00 alle 12.00 e dalle 15.00 alle 19.00



Figura 7 – Stralcio planimetrico della mappa acustica calcolata in corrispondenza del recettore residenziale RC07 nelle fasi di cantiere maggiormente critiche (Fase 20).



Figura 8 – Stralcio planimetrico della isofone calcolate in corrispondenza del recettore residenziale RC07 nelle fasi di cantiere maggiormente critiche (Fase 20).

6. Conclusioni

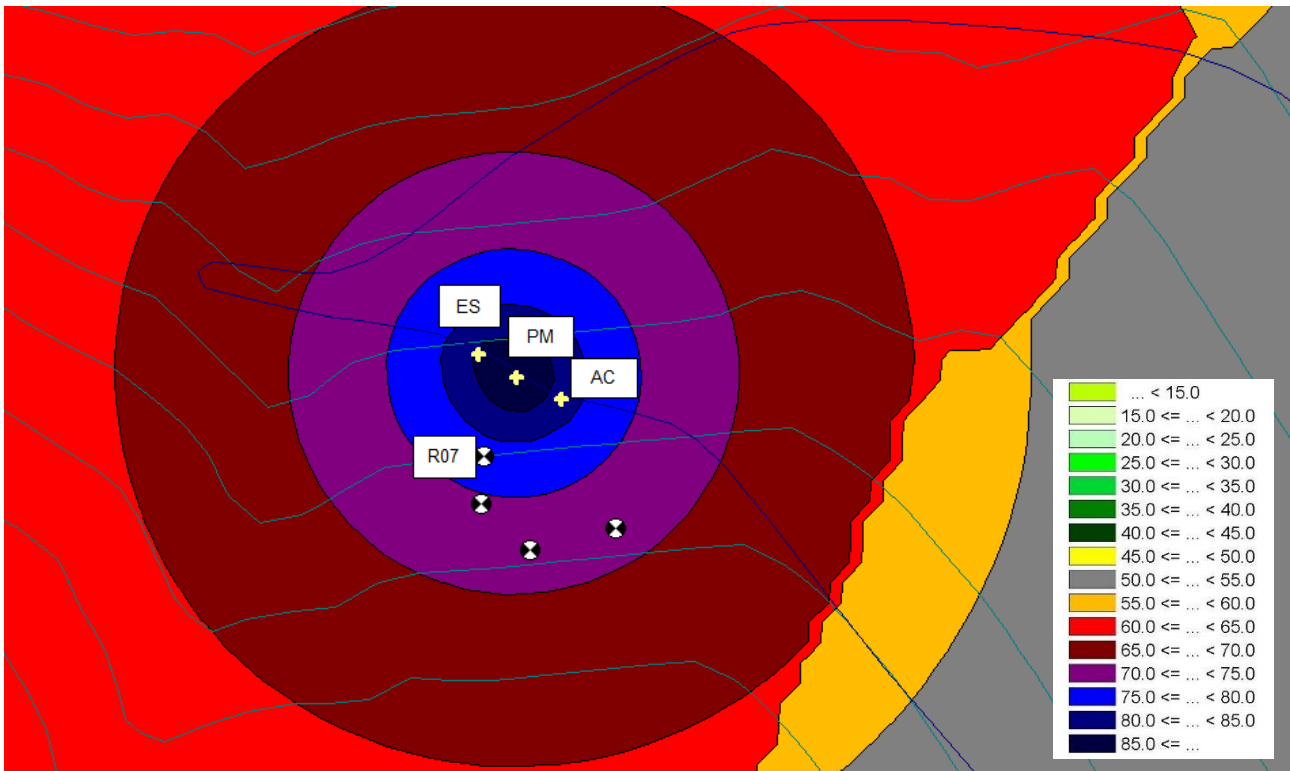
L'impatto acustico indotto dalle attività di cantiere è stato valutato per le fasi di lavorazione più critiche: nelle ipotesi di calcolo condotte il valore stimato in facciata agli edifici maggiormente esposti è SUPERIORE ai 70 dB(A), valore limite di accettabilità nel periodo di riferimento diurno.

In fase esecutiva si potrà ricorrere alla richiesta di autorizzazione in deroga al superamento dei limiti adottando adeguate misure tecniche e organizzative al fine di limitare le emissioni rumorose e il disturbo durante gli orari di lavoro giornaliero consentiti.

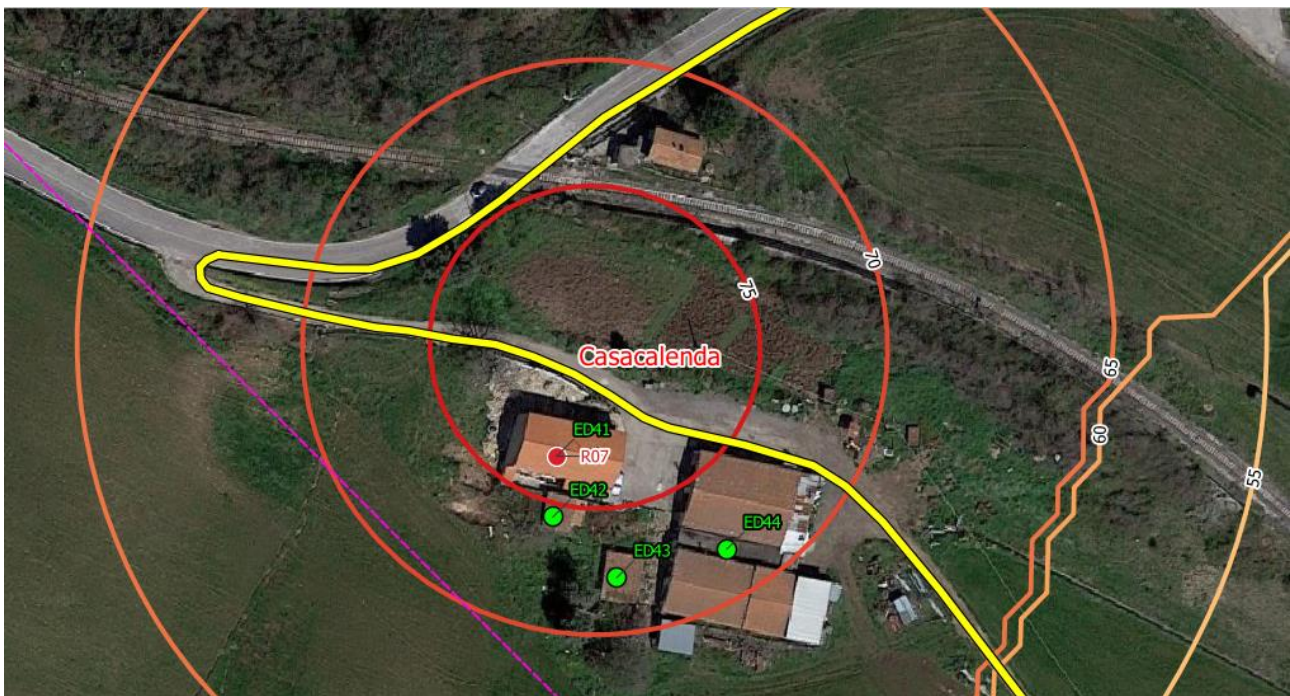
Nel caso di modifica dei parametri di progetto si procederà, se necessario, all'aggiornamento della presente valutazione.

Taranto, 19/09/2023

Il Tecnico

Dott. Ing. Marcello Latanza

*Iscritto al n. 6966 ENTECA Elenco Nazionale dei Tecnici Competenti in Acustica
iscritto al n. TA54 nell'elenco dei TCAA istituito presso la Provincia di Taranto*

