

REGIONE SARDEGNA

Provincia del Nord-Est Sardegna

COMUNE DI BUDDUSO'



2	EMISSIONE PER INTEGRAZIONI MIC	30/06/23	BELFIORE G.	ROTONI M.	LOMBARDO A.
1	EMISSIONE PER ENTI ESTERNI	13/10/21	LOMBARDO A.	FURNO C.	NASTASI A.
0	EMISSIONE PER COMMENTI	01/10/21	LOMBARDO A.	FURNO C.	NASTASI A.
REV.	DESCRIZIONE	DATA	REDATTO	CONTROL.	APPROV.

Committente:

Hergo Renewables S.p.A.



Via Privata Maria Teresa, 8 – 20123 Milano (MI)
P.IVA: 10416260965; R.E.A. n.2529663

Società di Progettazione:

Ingegneria & Innovazione



Via Jonica, 16 – Loc. Belvedere – 96100 Siracusa (SR) Tel. 0931.1663409
Web: www.antexgroup.it e-mail: info@antexgroup.it

PROGETTO:

PARCO EOLICO DI "BUDDUSO"

Progettista/Resp. Tecnico

Dott. Ing. Cesare Furno
Ordine degli Ingegneri
della Provincia di Catania
n° 6130 sez. A

Elaborato:

STUDIO DI IMPATTO AMBIENTALE (S.I.A.)

Scala:

NA

Nome DIS/FILE:

C20025S05-VA-RT-01-02

Allegato:

1/1

F.to:

A4

Livello:

DEFINITIVO

Il presente documento è di proprietà della ANTEX GROUP srl.
È vietato la comunicazione a terzi o la riproduzione senza il permesso scritto della suddetta.
La società tutela i propri diritti a rigore di Legge.





PARCO EOLICO DI "BUDDUSO"
STUDIO DI IMPATTO AMBIENTALE



INGEGNERIA & INNOVAZIONE

30/06/2023

REV: 02

Pag.2

INDICE

1	PREMESSA	6
1.1	Gruppo di lavoro dello Studio di Impatto Ambientale	7
2	ITER AUTORIZZATIVO E RIFERIMENTI NORMATIVI	7
2.1	Iter autorizzativo	7
2.2	Riferimenti Normativi.....	8
2.3	Articolazione dello studio di impatto ambientale.....	12
3	DESCRIZIONE DEL PROGETTO.....	14
3.1	Generalità.....	14
3.2	Dati del proponente.....	14
3.3	Contenuti richiesti dalla normativa	14
3.4	Inquadramento territoriale e ubicazione del progetto in riferimento alla tutela e ai vincoli presenti	15
3.5	Noramtiva di Pianificazione Energetica, Ambientale, Paesaggistica e Territoriale	26
3.5.1	Strategie energetiche dell'Unione Europea.....	26
3.5.2	Strategia Energetica Nazionale (S.E.N.)	30
3.5.3	Piano Nazionale Integrato per l'Energia e il Clima 2030 (P.N.I.E.C.).....	32
3.5.4	Piano Energetico Ambientale Regionale Sardo 2015-2030 (P.E.A.R.S.)	36
3.5.5	Piano Paesaggistico Regionale (P.P.R.) Regione Sardegna	40
3.5.6	Piano Stralcio per l'Assetto Idrogeologico (PAI)	48
3.5.7	Piano Forestale Ambientale Regionale (P.F.A.R.) – Regione Sardegna.....	54
3.5.8	Piano Faunistico Venatorio Regionale 2014 – Regione Sardegna	65
3.5.9	Piano di Tutela delle Acque (P.T.A.) della Regione Sardegna	68
3.5.10	Piano Regionale di Gestione dei Rifiuti della Regione Sardegna	74
3.5.11	Piano Regionale di Qualità dell'Aria Ambiente – Regione Sardegna.....	79
3.5.12	Pianificazione Provinciale della Provincia di Sassari	83
3.5.13	Piano Urbanistico Comunale del Comune di Buddusò	84
3.5.14	Compatibilità con il D.Lgs. n.42/2004.....	85
3.5.15	Vincolo idrogeologico (R.D.L. 3267/23)	98
3.5.16	Compatibilità con le Linee Guida di cui al DM 10 settembre 2010.....	100
3.5.17	Compatibilità con la D.G.R. N. 59/90 del 27.11.2020	106
3.5.18	Rappresentazione fotografica dello stato dei luoghi	171
3.6	Descrizione delle caratteristiche fisiche del progetto	173
3.6.1	Motivazione dell'intervento	174
3.6.2	Fase di costruzione dell'impianto	174
3.6.3	Caratteristiche degli aerogeneratori previsti in progetto	185
3.6.4	Viabilità di accesso al sito.....	187



PARCO EOLICO DI "BUDDUSO"
STUDIO DI IMPATTO AMBIENTALE



INGEGNERIA & INNOVAZIONE

30/06/2023

REV: 02

Pag.3

3.6.5	Viabilità interna al parco eolico	202
3.7	Descrizione della fase di funzionamento del progetto	216
3.8	Valutazione del tipo e della quantità dei residui e delle emissioni previste	217
3.9	Descrizione della tecnica prescelta	220
4	DESCRIZIONE DELLE PRINCIPALI ALTERNATIVE	223
4.1	Generalità	223
4.2	Alternative al progetto relative alla tecnologia, all'ubicazione, alle dimensioni e alla portata	223
4.3	Alternativa Zero	226
5	DESCRIZIONE DELLO STATO ATTUALE DELL'AMBIENTE	228
5.1	Generalità	228
5.2	Stato attuale (scenario di base)	228
5.2.1	Clima	229
5.2.2	Qualità dell'aria	234
5.2.3	Ambiente idrico	235
5.2.4	Suolo e sottosuolo	238
5.2.5	Uso del suolo	241
5.2.6	Biodiversità	245
5.2.7	Caratterizzazione acustica del territorio ACUSTICO	252
5.2.8	Campi elettromagnetici	253
5.2.9	Paesaggio	253
5.3	Descrizione dell'evoluzione dell'ambiente in caso di mancata attuazione del progetto	268
6	DESCRIZIONE DEI FATTORI DI CUI ALL'ART. 5, COMMA 1, LETT.C D.LGS. N.152/2006 NORME IN MATERIA AMBIENTALE	272
6.1	Generalità	272
6.2	Impatti su popolazione e salute umana	273
6.3	Impatti su Flora e Fauna	274
6.4	Impatti su territorio, suolo, acque, aria e clima	274
6.5	Impatti su beni materiali, patrimonio culturale, agroalimentare e paesaggistico	274
7	METODI DI PREVISIONE PER INDIVIDUARE GLI IMPATTI	278
7.1	Generalità	278
7.2	Metodi di previsione per individuare e valutare gli impatti	278
8	DESCRIZIONE DEI PROBABILI IMPATTI AMBIENTALI DEL PROGETTO PROPOSTO	280
8.1	Generalità	280
8.2	Definizione degli impatti	280
8.3	Descrizione e quantificazione degli impatti per la fase di costruzione	284
8.3.1	Territorio e Suolo	284



PARCO EOLICO DI "BUDDUSO"
STUDIO DI IMPATTO AMBIENTALE



INGEGNERIA & INNOVAZIONE

30/06/2023

REV: 02

Pag.4

8.3.2	Risorse idriche.....	286
8.3.3	Impatto su Flora e Fauna.....	286
8.3.4	Emissioni di inquinanti e polveri	287
8.3.5	Inquinamento acustico	287
8.3.6	Emissioni di vibrazioni	290
8.3.7	Rischio Archeologico.....	293
8.3.8	Paesaggio	295
8.4	Descrizione e quantificazione degli impatti per la fase di esercizio.....	295
8.4.1	Territorio e Suolo	296
8.4.2	Risorse idriche.....	297
8.4.3	Flora e Fauna.....	297
8.4.4	Inquinamento acustico	299
8.4.5	“Impatto derivante dall’evoluzione dell’ombra indotta dagli aerogeneratori (effetto Shadow Flickering)”	303
8.4.6	Emissioni di vibrazioni	307
8.4.7	Emissioni elettromagnetiche	308
8.4.8	Paesaggio	308
8.4.9	Effetti cumulativi derivanti da progetti esistenti, approvati e/o presentati in AU	343
9	MISURE PER EVITARE, PREVENIRE O MITIGARE GLI IMPATTI.....	372
9.1	Generalità.....	372
9.2	Misure di mitigazione e prevenzione in fase di realizzazione ed esercizio dell’impianto.....	372
9.2.1	Territorio e Suolo	372
9.2.2	Utilizzo delle risorse idriche	375
9.2.3	Impatto su Flora e Fauna.....	375
9.2.4	Emissioni di inquinanti e di polveri	379
9.2.5	Inquinamento acustico	380
9.2.6	Emissione di vibrazioni.....	381
9.2.7	Emissioni elettromagnetiche	381
9.2.8	Smaltimento rifiuti	383
9.2.9	Rischio per la salute umana.....	385
9.2.10	Paesaggio	387
9.2.11	Effetti cumulativi derivanti da progetti esistenti, approvati o presentati in AU	389
10	CONCLUSIONI SU IMPATTI ED EVENTUALI MISURE DI PREVENZIONE E MITIGAZIONE.....	389
11	DESCRIZIONE DI ELEMENTI, BENI CULTURALI E PAESAGGISTICI PRESENTI.....	396
11.1	Generalità.....	396
11.2	Analisi dei contenuti del Piano Paesaggistico Regionale.....	396
12	VULNERABILITA’ DEL PROGETTO	397



PARCO EOLICO DI "BUDDUSO"
STUDIO DI IMPATTO AMBIENTALE



INGEGNERIA & INNOVAZIONE

30/06/2023

REV: 02

Pag.5

12.1 Generalità	397
12.2 Impatti ambientali significativi derivanti dalle vulnerabilità del progetto	398
13 PIANO DI DISMISSIONE DELL'IMPIANTO A FINE DELLA SUA VITA UTILE	399
14 ELENCO DEI RIFERIMENTI E DELLE FONTI UTILIZZATE	401
14.1 Generalità	401
14.2 Bibliografia del SIA	401
15 SOMMARIO DI EVENTUALI DIFFICOLTA' PER LA REDAZIONE DEL SIA	405
15.1 Generalità	405
15.2 Elenco delle criticita'	405
16 ALLEGATI DI PROGETTO	405

1 PREMESSA

Con nota del 19/10/2021, acquisita al prot. MATTM-115575 in data 25/10/2021, la Società Infrastrutture S.p.a., ora Hergo Renewables Spa, ha presentato istanza per l'avvio del procedimento "Procedura di Valutazione di Impatto Ambientale ai sensi del l'art .23 del D.Lgs 152/2006 relativa al progetto di un impianto per la produzione di energia elettrica da fonte eolica denominato "Parco eolico Buddusò" costituito da 7 aereogeneratori con potenza unitaria di 6MW, per una potenza complessiva di 42MW, collegati alla stazione elettrica nel Comune di Buddusò ed opere accessorie nel comune di Buddusò". Per tale istanza è stata comunicata la procedibilità in data 19/07/23 – nota MITE 0090205 - con codice procedura ID: 7555.

In riscontro alla "Richiesta di chiarimenti e integrazioni alla documentazione di progetto" del Ministero della Cultura - nota MIC_SS-PNRR_17/08/2022_0002524-P del 18/08/2022, e a seguito della nota del Ministero dell'Ambiente e della Sicurezza Energetica – nota MASE registro ufficiale uscita 0077793 del 15/05/23, il progetto definitivo è stato integrato con i chiarimenti e la documentazione aggiuntiva richiesta tenendo conto anche di una nuova configurazione del layout, per i motivi meglio specificati a seguire.

La Società proponente ha ottimizzato la configurazione del Layout modificando l'ubicazione di alcuni aerogeneratori al fine di ridurre l'impatto paesaggistico, rispondere alle esigenze del territorio e trovare il consenso dei proprietari dei terreni interessati dall'iniziativa.

In particolare:

- lo spostamento della turbina B3 è stato motivato sia da esigenze agricolo-pastorali sia per l'ottimizzazione della producibilità;
- lo spostamento della turbina B4 è stato motivato dalla volontà di allontanarsi dall'abitato di Buddusò, riducendo in questo modo l'impatto paesaggistico e lo sviluppo di viabilità e cavidotto interno;
- i piccoli spostamenti delle turbine B6 e B7, inferiori a 200 m, e della relativa viabilità di accesso, sono dovuti alle richieste dei proprietari dei terreni, volte a salvaguardare l'attività agricolo-pastorale;

Queste lievi variazioni hanno permesso di raggiungere il pieno consenso dei proprietari dei terreni interessati dall'iniziativa, che ha portato a siglare contratti per la costituzione del diritto di superficie per tutti gli aerogeneratori a progetto.

Tutti gli elaborati di progetto sono stati aggiornati recependo queste modifiche.

1.1 Gruppo di lavoro dello Studio di Impatto Ambientale

Lo Studio di Impatto Ambientale è uno strumento per l'identificazione, la descrizione e la quantificazione dei possibili effetti fisici, paesaggistici, naturali, visivi, sociali e culturali del progetto sull'ambiente e il territorio. L'analisi è stata condotta, con un approccio interdisciplinare, dai seguenti specialisti ed esperti del settore:

- Ing. Cesare Furno, *Project Manager*
- Arch. Angela Lombardo, *Program and Permitting Manager*
- Ing. Irene Lo Presti, *Civil Area Manager*
- Ing. Giuseppe Belfiore, *Environmental Area Manager*
- Geom. Leandro Nastasi, *BIM Area Manager*
- Geom. Michela Ciavola, *Real Estate Area Manager*
- Ing. Antonino Signorello, *Project Engineer – Civil Area*
- Ing. Sergio Baluce, *Project Engineer – Civil Area*
- Ing. Giuseppe Furnari, *Project Engineer – Civil Area*
- Ing. Martina Rotoloni, *Project Engineer – Environmental Area*
- Ing. Carlotta Di Mari, *Project Engineer – Environmental Area*
- Arch. Gaia Sandovali, *Project Engineer Junior – Environmental Area*
- Ing. Roberta Urzì, *Project Engineer Junior – Civil Area*
- Ing. Noemi Failla, *Project Engineer Junior – Civil Area*
- Geom. Alessandro Tringali, *Drafter – Civil Area*
- Alessandro Pennisi, *Drafter – Environmental Area*
- Geom. Alfio Ragaglia, *Drafter – Real Estate Area*
- Dott. Milko Nastasi, *Geologist*
- Ing. Davide Papi, *Acoustic Specialist*
- Dott. Luca Sanna, *Archaeologist*
- Dott. Arturo Urso, *Agronomist*
- Professionista Alberto Laudadio, *Qualified Partner ASSIREP*

2 ITER AUTORIZZATIVO E RIFERIMENTI NORMATIVI

2.1 Iter autorizzativo

La normativa vigente, ai sensi del D.Lgs. 152/06 e s.m.i., come modificato dal D.lgs. 104/17, prevede che gli impianti industriali per la produzione di energia mediante lo sfruttamento del vento siano sottoposti alla procedura di **Valutazione di Impatto Ambientale di competenza nazionale**, per il quale il Ministero della Transizione Ecologica - MiTE (*istituito nel 2021 in sostituzione del Ministero dell'Ambiente e della Tutela del Territorio e del Mare - MATTM*) svolge il ruolo di soggetto competente in materia, qualora i suddetti impianti per la produzione di energia elettrica sulla terraferma presentino una potenza complessiva superiore ai 30 MW.



PARCO EOLICO DI "BUDDUSO"
STUDIO DI IMPATTO AMBIENTALE



30/06/2023

REV: 02

Pag.8

L'autorizzazione unica è rilasciata dal Servizio energia e economia verde ai sensi dell'articolo 12 del D.Lgs. n. 387 del 2003, per progetti volti alla costruzione e all'esercizio di impianti di produzione di energia elettrica alimentati da fonti rinnovabili, gli interventi di modifica, potenziamento, rifacimento totale/parziale e riattivazione, nonché le opere connesse e le infrastrutture indispensabili alla costruzione e all'esercizio degli impianti stessi, nel rispetto della normativa vigente in materia di tutela dell'ambiente, di tutela del paesaggio e del patrimonio storico e di quanto espressamente previsto dalla normativa regionale per le diverse tipologie di impianti di produzione di energia elettrica alimentati da fonti rinnovabili. Il proponente presenta la domanda per il rilascio dell'autorizzazione al Servizio energia ed economia verde allegando una copia cartacea e una su supporto digitale completa degli elaborati.

Entro 5 giorni lavorativi dalla presentazione della domanda di Autorizzazione unica l'amministrazione procedente effettua il controllo formale sulla documentazione presentata di cui all'articolo 7, secondo le Linee Guida per l'Autorizzazione Unica "Allegato A alla Delib.G.R. n. 3/25 del 23.01.2018". Fermo restando il rispetto dei termini di cui all'articolo 10 dell'All. "A" alla Delib.G.R. n. 3/25 del 23.01.2018, la Conferenza di Servizi viene convocata al proponente e a tutti gli Enti interessati indicati dal proponente nel corso della quale il proponente illustra il progetto e gli Enti convocati esprimono i propri pareri o assensi. Entro dieci giorni dalla conclusione del procedimento di autorizzazione, l'Amministrazione procedente comunica il provvedimento finale al proponente e a tutte le Amministrazioni interessate.

Nell'ambito di quanto definito dalla Deliberazione della Giunta Regionale, l'Autorità procedente, competente al rilascio dell'Autorizzazione Unica per la costruzione e l'esercizio degli impianti di produzione di energia elettrica da fonti rinnovabili, è la Regione Autonoma della Sardegna - Assessorato dell'Industria - Servizio Energia ed Economia Verde.

Ai sensi delle linee guida nazionali, il Ministero per i Beni e le Attività Culturali partecipa al procedimento per l'autorizzazione di impianti alimentati da fonti rinnovabili nel caso in cui siano localizzati in aree sottoposte a tutela ai sensi del D.Lgs. 22/01/2004, n. 42 e s.m.i. recante Codice dei beni culturali e del paesaggio.

2.2 Riferimenti Normativi

Studio di Impatto Ambientale

Dal punto di vista normativo, lo Studio di Impatto Ambientale, S.I.A., viene redatto ai sensi dell'art. 22 del D. Lgs. 152/2006, Norme in materia ambientale, come aggiornato e modificato dalla Legge 116/2014 e dal D. Lgs. 104/2017.

Di seguito quanto riportato dall'art. 22:

1. *Lo studio di impatto ambientale è predisposto dal proponente secondo le indicazioni e i contenuti di cui all'allegato VII alla parte seconda del presente decreto, sulla base del parere espresso dall'autorità competente a seguito della fase di consultazione sulla definizione dei contenuti di cui all'articolo 21, qualora attivata.*
2. *Sono a carico del proponente i costi per la redazione dello studio di impatto ambientale e di tutti i documenti elaborati nelle varie fasi del procedimento.*



PARCO EOLICO DI "BUDDUSO"
STUDIO DI IMPATTO AMBIENTALE



INGEGNERIA & INNOVAZIONE

30/06/2023

REV: 02

Pag.9

3. *Lo studio di impatto ambientale contiene almeno le seguenti informazioni:*
- Una descrizione del progetto, comprendente informazioni relativi alla sua ubicazione e concezione, alle sue dimensioni e ad altre sue caratteristiche pertinenti;*
 - una descrizione dei probabili effetti significativi del progetto sull'ambiente, sia in fase di realizzazione che in fase di esercizio e di dismissione;*
 - una descrizione delle misure previste per evitare, prevenire o ridurre e, possibilmente, compensare i probabili impatti ambientali significativi e negativi;*
 - una descrizione delle alternative ragionevoli prese in esame dal proponente, adeguate al progetto ed alle sue caratteristiche specifiche, compresa l'alternativa zero, con indicazione delle ragioni principali alla base dell'opzione scelta, prendendo in considerazione gli impatti ambientali;*
 - il progetto di monitoraggio dei potenziali impatti ambientali significativi e negativi derivanti dalla realizzazione e dall'esercizio del progetto, che include le responsabilità e le risorse necessarie per la realizzazione e la gestione del monitoraggio;*
 - qualsiasi informazione supplementare di cui all'allegato VII relativa alle caratteristiche peculiari di un progetto specifico o di una tipologia di progetto e dei fattori ambientali che possono subire un pregiudizio.*
4. *Allo studio di impatto ambientale deve essere allegata una sintesi non tecnica delle informazioni di cui al comma 3, predisposta al fine di consentire un'agevole comprensione da parte del pubblico ed un'agevole riproduzione.*
5. *Per garantire la completezza e la qualità dello studio di impatto ambientale e degli altri elaborati necessari per l'espletamento della fase di valutazione, il proponente:*
- tiene conto delle conoscenze e dei metodi di valutazione disponibili derivanti da altre valutazioni pertinenti effettuate in conformità della legislazione europea, nazionale o regionale, anche al fine di evitare duplicazioni di valutazioni;*
 - ha facoltà di accedere ai dati e alle pertinenti informazioni disponibili presso le pubbliche amministrazioni, secondo quanto disposto dalle normative vigenti in materia;*
 - cura che la documentazione sia elaborata da esperti con competenze e professionalità specifiche nelle materie afferenti alla valutazione ambientale, e che l'esattezza complessiva della stessa sia attestata da professionisti iscritti agli albi professionali.*

I contenuti del SIA sono definiti dall'Allegato VII richiamato al comma 1 del citato art. 22. Di seguito quanto richiamato dall'Allegato:

➤ **ALLEGATO VII** – Contenuti dello Studio di impatto ambientale di cui all'articolo 22.

- Descrizione del progetto, comprese in particolare:*
 - La descrizione dell'ubicazione del progetto, anche in riferimento alle tutele e ai vincoli presenti;*
 - una descrizione delle caratteristiche fisiche dell'insieme del progetto, compresi, ove pertinenti, i lavori di demolizione necessari, nonché delle esigenze di utilizzo del suolo durante le fasi di*



PARCO EOLICO DI "BUDDUSO"
STUDIO DI IMPATTO AMBIENTALE



INGEGNERIA & INNOVAZIONE

30/06/2023

REV: 02

Pag.10

- costruzione e di funzionamento;*
- c. una descrizione delle principali caratteristiche della fase di funzionamento del progetto e, in particolare dell'eventuale processo produttivo, con l'indicazione, a titolo esemplificativo e non esaustivo, del fabbisogno e del consumo di energia, della natura e delle quantità dei materiali e delle risorse naturali impiegate (quali acqua, territorio, suolo e biodiversità);*
 - d. una valutazione del tipo e della quantità dei residui e delle emissioni previsti, quali, a titolo esemplificativo e non esaustivo, inquinamento dell'acqua, dell'aria, del suolo e del sottosuolo, rumore, vibrazione, luce, calore, radiazione, e della quantità e della tipologia di rifiuti prodotti durante le fasi di costruzione e di funzionamento;*
 - e. la descrizione della tecnica prescelta, con riferimento alle migliori tecniche disponibili a costi non eccessivi, e delle altre tecniche previste per prevenire le emissioni degli impianti e per ridurre l'utilizzo delle risorse naturali, confrontando le tecniche prescelte con le migliori tecniche disponibili.*
- 2. Una descrizione delle principali alternative ragionevoli del progetto (quali, a titolo esemplificativo e non esaustivo, quelle relative alla concezione del progetto, alla tecnologia, all'ubicazione, alle dimensioni e alla portata) prese in esame dal proponente, compresa l'alternativa zero, adeguate al progetto proposto e alle sue caratteristiche specifiche, con indicazione delle principali ragioni della scelta, sotto il profilo dell'impatto ambientale, e la motivazione della scelta progettuale, sotto il profilo dell'impatto ambientale, con una descrizione delle alternative prese in esame e loro comparazione con il progetto presentato.*
 - 3. La descrizione degli aspetti pertinenti dello stato attuale dell'ambiente (scenario di base) e una descrizione generale della sua probabile evoluzione in caso di mancata attuazione del progetto, nella misura in cui i cambiamenti naturali rispetto allo scenario di base possano essere valutati con uno sforzo ragionevole in funzione della disponibilità di informazioni ambientali e conoscenze scientifiche.*
 - 4. Una descrizione dei fattori specificati all'articolo 5, comma 1, lettera c), del presente decreto potenzialmente soggetti a impatti ambientali dal progetto proposto, con particolare riferimento alla popolazione, salute umana, biodiversità (quali, a titolo esemplificativo e non esaustivo, fauna e flora), al territorio (quale, a titolo esemplificativo e non esaustivo, sottrazione del territorio), al suolo (quali, a titolo esemplificativo e non esaustivo, erosione, diminuzione di materia organica, compattazione, impermeabilizzazione), all'acqua (quali, a titolo esemplificativo e non esaustivo, modificazioni idromorfologiche, quantità e qualità), all'aria, ai fattori climatici (quali, a titolo esemplificativo e non esaustivo, emissioni di gas a effetto serra, gli impatti rilevanti per l'adattamento), ai beni materiali, al patrimonio culturale, al patrimonio agroalimentare, al paesaggio, nonché all'interazione tra questi vari fattori.*
 - 5. Una descrizione dei probabili impatti ambientali rilevanti del progetto proposto, dovuti, tra l'altro:*
 - a. alla costruzione e all'esercizio del progetto, inclusi, ove pertinenti, i lavori di demolizione;*



PARCO EOLICO DI "BUDDUSO"
STUDIO DI IMPATTO AMBIENTALE



INGEGNERIA & INNOVAZIONE

30/06/2023

REV: 02

Pag.11

- b. *all'utilizzazione delle risorse naturali, in particolare del territorio, del suolo, delle risorse idriche e della biodiversità, tenendo conto, per quanto possibile, della disponibilità sostenibile di tali risorse;*
- c. *all'emissione di inquinanti, rumori, vibrazioni, luce, calore, radiazioni, alla creazione di sostanze nocive a allo smaltimento dei rifiuti;*
- d. *ai rischi per la salute umana, il patrimonio culturale, il paesaggio o l'ambiente (quali, a titolo esemplificativo e non esaustivo, in caso di incendi o di calamità);*
- e. *al cumulo con gli effetti derivanti da altri progetti esistenti e/o approvati, tenendo conto di eventuali criticità ambientali esistenti, relative all'uso delle risorse naturali e/o ad aree di particolare sensibilità ambientale suscettibili di risentire degli effetti derivanti dal progetto.*
- f. *All'impatto del progetto sul clima (quali, a titolo esemplificativo e non esaustivo, natura ed entità delle emissioni di gas a effetto serra) e alla vulnerabilità del progetto al cambiamento climatico;*
- g. *Alle tecnologie e alle sostanze utilizzate.*

La descrizione dei possibili impatti ambientali sui fattori specifici all'articolo 5, comma 1, lettera c), del presente decreto include sia effetti diretti che eventuali effetti indiretti, secondari, cumulativi, transfrontalieri, a breve, medio e lungo termine, permanenti e temporanei, positivi e negativi del progetto. La descrizione deve tenere conto degli obiettivi di protezione dell'ambiente stabiliti a livello di Unione o degli Stati membri e pertinenti al progetto.

- 6. *La descrizione da parte del proponente dei metodi di previsione utilizzati per individuare e valutare gli impatti ambientali significativi del progetto, incluse informazioni dettagliate sulle difficoltà incontrate nel raccogliere i dati richiesti (quali, a titolo esemplificativo e non esaustivo, carenze tecniche o mancanza di conoscenze) nonché sulle principali incertezze riscontrate.*
- 7. *Una descrizione delle misure previste per evitare, prevenire, ridurre o, se possibile, compensare gli impatti ambientali significativi e negativi identificati del progetto e, ove pertinenti, delle eventuali disposizioni di monitoraggio (quale, a titolo esemplificativo e non esaustivo, la preparazione di un'analisi ex post del progetto). Tale descrizione deve spiegare in che misura gli impatti ambientali significativi e negativi sono evitati, prevenuti, ridotti o compensati e deve riguardare sia le fasi di costruzione che di funzionamento.*
- 8. *La descrizione degli elementi e dei beni culturali e paesaggistici eventualmente presenti, nonché dell'impatto del progetto su di essi, delle trasformazioni proposte e delle misure di mitigazione e compensazione eventualmente necessarie.*
- 9. *Una descrizione dei previsti impatti ambientali significativi e negativi del progetto, derivanti dalla vulnerabilità del progetto ai rischi di gravi incidenti e/o calamità che sono pertinenti per il progetto in questione. A tale fine potranno essere utilizzate le informazioni pertinenti disponibili, ottenute sulla base di valutazioni del rischio effettuate in conformità della legislazione dell'Unione (a titolo e non esaustivo la direttiva 2012/18/UE del Parlamento europeo e del Consiglio o la direttiva 2009/71/Euratom del Consiglio), ovvero di valutazioni pertinenti effettuate in conformità della legislazione nazionale, a*



PARCO EOLICO DI "BUDDUSO"
STUDIO DI IMPATTO AMBIENTALE



INGEGNERIA & INNOVAZIONE

30/06/2023

REV: 02

Pag.12

condizione che siano soddisfatte le prescrizioni del presente decreto. Ove opportuno, tale descrizione dovrebbe comprendere le misure previste per evitare o mitigare gli impatti ambientali significativi e negativi di tali eventi, nonché dettagli riguardanti la preparazione a tali emergenze e la risposta proposta.

10. Un riassunto non tecnico delle informazioni trasmesse sulla base dei punti precedenti.

11. Un elenco di riferimenti che specifichi le fonti utilizzate per le descrizioni e le valutazioni incluse nello Studio di Impatto Ambientale.

12. Un sommario delle eventuali difficoltà, quali lacune tecniche o mancanza di conoscenza, incontrate dal proponente nella raccolta dei dati richiesti e nella previsione degli impatti di cui al punto 5.

Per la redazione del presente Studio si è tenuto conto, altresì, dei seguenti documenti:

- "Codice dei Beni Culturali e Ambientali" di cui al D.Lgs. 42/2004 e ss.mm. e ii;
- "Linee Guida per l'autorizzazione degli impianti alimentati da fonti rinnovabili" di cui al D.M. 10 Settembre 2010,
- Legge 11 agosto 2014, n. 116 - Conversione in legge, con modificazioni, del decreto-legge 24 giugno 2014, n. 91, recante disposizioni urgenti per il settore agricolo, la tutela ambientale e l'efficientamento energetico dell'edilizia scolastica e universitaria, il rilancio e lo sviluppo delle imprese, il contenimento dei costi gravanti sulle tariffe elettriche, nonché per la definizione immediata di adempimenti derivanti dalla normativa europea. (14G00128) – La Legge ha modificato la disciplina in materia di valutazione di impatto ambientale introducendo alcuni emendamenti alle disposizioni di cui al Decreto legislativo 152/2006 parte II, Titolo III.
- Decreto Legislativo 16 giugno 2017, n. 104, citato in precedenza a modificazione del D.Lgs. n.152 del 3 aprile 2006.
- Attuazione della direttiva 2014/52/UE del Parlamento europeo e del Consiglio, del 16 aprile 2014, che modifica la Direttiva 2011/92/UE, concernente la valutazione dell'impatto ambientale di determinati progetti pubblici e privati, ai sensi degli articoli 1 e 14 della legge 9 luglio 2015, n. 114.

2.3 Articolazione dello studio di impatto ambientale

Attesa la definizione dei contenuti dello SIA, richiamati dall'Allegato VII alla Parte Seconda del D. Lgs. 152/2006 e ss. mm. e ii, lo Studio sarà articolato secondo il seguente schema:

- Definizione e descrizione dell'opera e analisi delle motivazioni e delle coerenze;
- Analisi dello stato dell'ambiente (Scenario di Base)
- Analisi della compatibilità dell'opera;
- Mitigazioni e compensazioni ambientali.

Nello specifico:

- Descrizione del progetto;
- Descrizione delle Principali alternative;
- Descrizione dello stato dell'ambiente (Scenario di Base);



PARCO EOLICO DI "BUDDUSO"
STUDIO DI IMPATTO AMBIENTALE



INGEGNERIA & INNOVAZIONE

30/06/2023

REV: 02

Pag.13

- Descrizione dei fattori di cui all'art.5 comma i lett.c del D.Lgs m.152/2006;
- Descrizione dei probabili impatti e compensazioni ambientali;
- Descrizione da parte del proponente dei metodi di previsione utilizzati per individuare e valutare gli impatti ambientali significativi del progetto;
- Descrizione delle misure previste per evitare, prevenire, ridurre o, se possibile, compensare gli impatti ambientali significativi e negativi identificati del progetto;
- Descrizione degli elementi e dei beni culturali e paesaggistici eventualmente presenti, nonché dell'impatto del progetto su di essi;
- Descrizione dei previsti impatti ambientali significativi e negativi del progetto, derivanti dalla vulnerabilità del progetto ai rischi di gravi incidenti e/o calamità che sono pertinenti per il progetto in questione;
- Riassunto non tecnico delle informazioni trasmesse sulla base dei punti precedenti;
- Elenco di riferimenti che specifichi le fonti utilizzate per le descrizioni e le valutazioni incluse nello Studio di Impatto Ambientale;
- Sommario delle eventuali difficoltà, quali lacune tecniche o mancanza di conoscenze, incontrate dal proponente nella raccolta dei dati richiesti e nella previsione degli impatti.

Inoltre, lo studio prevede una Sintesi non Tecnica che ne riassume i contenuti con un linguaggio comprensibile per tutti i soggetti potenzialmente interessati.

Fondamentalmente lo SIA deve fornire gli elementi conoscitivi necessari all'individuazione delle relazioni tra le opere in progetto e gli atti di programmazione e pianificazione territoriale. Analizzare le caratteristiche delle opere in progetto, illustrando le motivazioni tecniche che hanno portato alle scelte progettuali adottate, alle alternative di intervento considerate e le misure, i provvedimenti e gli interventi che si ritiene opportuno adottare ai fini dell'inserimento dell'opera nell'ambiente.

Inoltre deve esaminare le tematiche ambientali e le loro reciproche interazioni in relazione alla tipologia e alle caratteristiche specifiche dell'opera, nonché al contesto ambientale nel quale si inserisce, con particolare attenzione agli elementi di sensibilità e di criticità ambientali preesistenti.

Per la definizione dell'area in cui indagare le diverse tematiche ambientali potenzialmente interferite dal progetto sono state considerate sia l'*area di progetto*, che comprende le superfici direttamente interessate dagli interventi di progetto, sia l'*area vasta* che corrisponde a quella porzione di territorio nella quale si esauriscono gli effetti significativi, diretti e indiretti, dell'intervento con riferimento alla tematica ambientale considerata. L'individuazione dell'area vasta è circoscritta al contesto territoriale individuato sulla base della verifica della coerenza con la programmazione e pianificazione di riferimento e della congruenza con la vincolistica. Per esempio, per quanto riguarda la componente paesaggio, ai sensi delle Linee Guida di cui all'Allegato 4 al D.M. 10/09/2010, verrà eseguita la ricognizione dei centri abitati e dei beni culturali e paesaggistici distanti in linea d'aria non meno di 50 volte l'altezza massima del più vicino aerogeneratore che, nel caso in oggetto, corrisponde ad un intorno di circa 10 km di raggio centrato sull'Area di Progetto. I capitoli del presente studio sono stati enumerati coerentemente con quanto indicato dai punti dell'Allegato VII. In maniera analoga, le informazioni contenute in ciascun capitolo sono organizzate in modo da cercare di fornire piena

risposta a quanto richiesto dalla normativa.

3 DESCRIZIONE DEL PROGETTO

3.1 Generalità

La società proponente, HERGO RENEWABLES S.p.A., propone un progetto di un impianto eolico nel Comune di Buddusò, che prevede l'installazione di n. 7 aerogeneratori con potenza unitaria di 6 MW, per una potenza complessiva di impianto di 42 MW, distribuiti con come segue: B01, B02, B03, B04, B05, B06 e B07.

Gli aerogeneratori saranno collegati alla nuova Stazione di trasformazione Utente, posta anch'essa nel comune di Buddusò, tramite cavidotti interrati con tensione nominale pari a 30 kV. La stazione di trasformazione utente riceverà l'energia proveniente dall'impianto eolico a 30 kV e la eleverà alla tensione di 150 kV.

Tutta l'energia elettrica prodotta verrà ceduta alla rete tramite collegamento in antenna a 150 kV su una nuova Stazione Elettrica (SE) GIS di Smistamento della RTN a 150kV, denominata "Buddusò", da inserire in entra-esce alla linea RTN 150 kV "Ozieri-Siniscola 2".

3.2 Dati del proponente

Il soggetto proponente del progetto in esame è HERGO RENEWABLES S.p.A., con sede centrale Italiana in Via Privata Maria Teresa, 8 Milano. L'azienda fa parte del Gruppo Infrastrutture che da oltre 50 anni opera come investitore e consulente nello sviluppo e nella realizzazione di progetti, nazionali ed internazionali, nel settore dell'energia e dell'ambiente. La Società ha debuttato nel come produttore di energia elettrica indipendente integrato (IPP) nel mercato italiano. Dal 1994 si dedica alle energie rinnovabili, aprendo la strada allo sviluppo e all'operatività di infrastrutture in Europa, Latam e Asia.

Il gruppo ha un track record significativo, avendo sviluppato oltre 15 GW di progetti di potenza, di cui 700 MW come principale sponsor e operatore nel settore delle energie rinnovabili, focalizzato su tecnologie eoliche e fotovoltaiche in Europa. Attraverso una società partecipata ha fornito servizi di Operation & Maintenance per oltre 200 MW e negli ultimi anni il Gruppo è entrato nel settore della produzione di biometano. E' stata la prima azienda non giapponese a vincere una gara pubblica in Giappone investendo oltre 10 milioni di euro nello sviluppo, parzialmente compensati dalle vendite dei progetti ed operano in Cile e in altri paesi attraverso Power Tree di cui detiene il 50% del capitale, il cui core business è la transizione energetica.

3.3 Contenuti richiesti dalla normativa

Di seguito i contenuti richiesti dal punto 1 dell'Allegato VII:

Descrizione del progetto comprese in particolare:

- a) *la descrizione dell'ubicazione del progetto, anche in riferimento alle tutele e ai vincoli presenti;*
- b) *una descrizione delle caratteristiche fisiche dell'insieme del progetto, compresi, ove pertinenti, i lavori di*



PARCO EOLICO DI "BUDDUSO"
STUDIO DI IMPATTO AMBIENTALE



INGEGNERIA & INNOVAZIONE

30/06/2023

REV: 02

Pag.15

- demolizione necessari, nonché alle esigenze di utilizzo del suolo durante le fasi di costruzione e di funzionamento;*
- c) una descrizione delle principali caratteristiche della fase di funzionamento del progetto e, in particolare dell'eventuale processo produttivo, con l'indicazione, a titolo esemplificativo e non esaustivo, del fabbisogno e del consumo di energia, della natura e delle quantità dei materiali e delle risorse naturali impiegate (quali acqua, territorio, suolo e biodiversità);*
- d) una valutazione del tipo e della quantità dei residui e delle emissioni previsti, quali, a titolo esemplificativo e non esaustivo, inquinamento dell'acqua, dell'aria, del suolo e del sottosuolo, rumore, vibrazione, luce, calore, radiazione, e della quantità e della tipologia di rifiuti prodotti durante le fasi di costruzione e di funzionamento;*
- e) la descrizione della tecnica prescelta, con riferimento alle migliori tecniche disponibili a costi non eccessivi, e delle altre tecniche previste per prevenire le emissioni degli impianti e per ridurre l'utilizzo delle risorse naturali, confrontando le tecniche prescelte con le migliori tecniche disponibili.*

3.4 Inquadramento territoriale e ubicazione del progetto in riferimento alla tutela e ai vincoli presenti

Il progetto prevede l'ubicazione del parco eolico in agro nel Comune di Buddusò, Provincia di Sassari, distante circa 1 km dal centro abitato di Buddusò, in direzione sud.

L'area di impianto è circondata a sud dalla SP15 e dalla SP32, ad ovest dalla SP10m, a nord dalla SS389, la quale attraversa la zona periferica del centro abitato di Buddusò; inoltre è attraversata dalla SP107 e dalla SS389 di Buddusò e del Correboi, utilizzate peraltro come strade di servizio di accesso agli aerogeneratori. Il territorio preso in esame, per quanto concerne le caratteristiche del paesaggio agrario e delle relative produzioni, comprende un'area omogenea coinvolgendo, compreso il cavidotto MT e le opere di connessione, solo il Comune di Buddusò.

Dall'analisi cartografica e dai riscontri ottenuti durante il sopralluogo in merito alle caratteristiche dei suoli agricoli dell'area, appare evidente che le superfici direttamente interessate dall'intervento in programma non siano in alcun modo in grado di fornire un valido substrato per colture intensive e produzioni agricole complesse, principalmente a causa di forti fenomeni erosivi, sebbene i dati pluviometrici risultino più che buoni. L'attuale fruizione agricola dell'area di installazione degli aerogeneratori è di fatto limitata esclusivamente al pascolamento di animali (ovini e bovini) allo stato semi-brado. Le quote relative all'impianto eolico variano dagli 590 m.s.l.m ai 780 m.s.l.m. circa.

Le opere civili previste comprendono l'esecuzione di plinti di fondazione e realizzazione di piazzole di servizio per ognuno degli aerogeneratori, l'adeguamento/ampliamento della rete viaria esistente nel sito e la realizzazione della viabilità di servizio interna all'impianto. Sono altresì previste, opere impiantistiche comprendenti l'installazione degli aerogeneratori e l'esecuzione dei collegamenti elettrici in cavidotti interrati tra i singoli aerogeneratori e tra gli aerogeneratori e la sottostazione di consegna.

Per un maggiore dettaglio sono stati prodotti i seguenti elaborati grafici di progetto a corredo del presente Studio:

- C20025S05-PD-PL-01 – Inquadramento impianto eolico su Corografia
- C20025S05-PD-PL-02 – Inquadramento Impianto Eolico su IGM

- C20025S05-PD-PL-03 – Inquadramento Impianto eolico su CTR
- C20025S05-PD-PL-03.1 - Inquadramento impianto eolico su CTR – layout a confronto
- C20025S05-PD-PL-03.2 - Inquadramento Impianto eolico su CTR-Ingrandimento: lettura delle modifiche previste allo stato dei luoghi
- C20025S05-PD-PL-04 – Inquadramento Impianto Eolico su Ortofoto
- C20025S05-PD-PL-05 – Inquadramento Impianto eolico su Catastale

Di seguito si riportano gli stralci degli inquadramenti cartografici:



Figure 1 - Individuazione dell'Area di impianto

Di seguito, si riporta un'immagine su ortofoto con l'individuazione degli aerogeneratori, il percorso cavidotti interrati (indicato con il colore magenta) e l'ubicazione della Stazione utente.

Ortofoto



Fig. 2 - Individuazione del layout di impianto su Ortofoto

Cartografia IGM

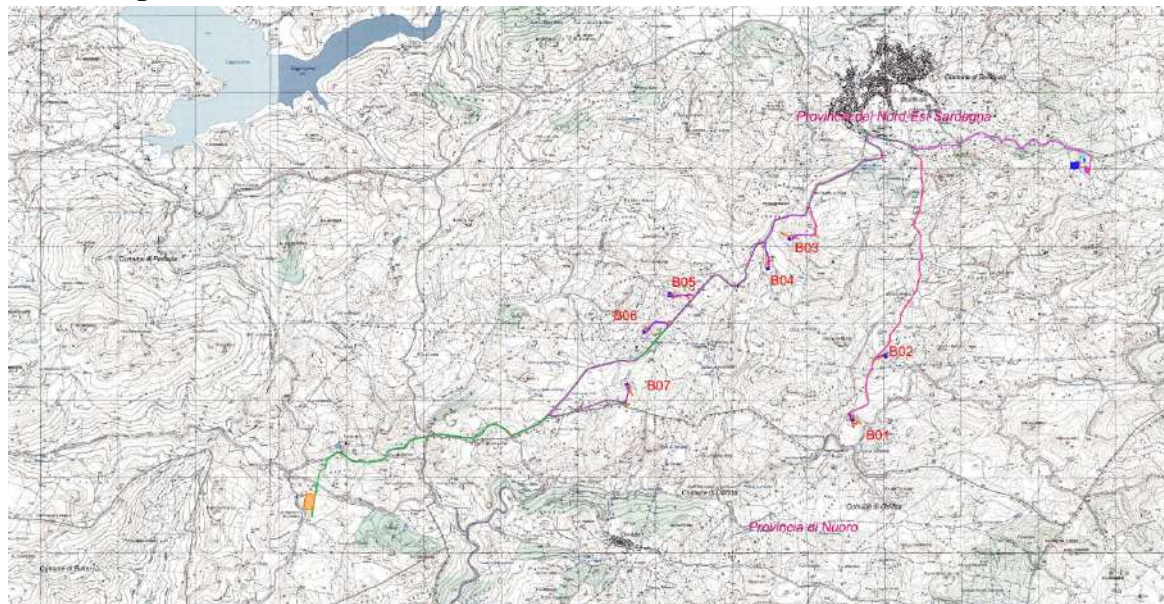

Fig. 3 Inquadramento impianto eolico su IGM

Il progetto si identifica all'interno delle seguenti cartografie:

- Fogli IGM in scala 1:25.000 di cui alle seguenti codifiche: - N°481 IV, Buddusò.

Carta Tecnica Regionale

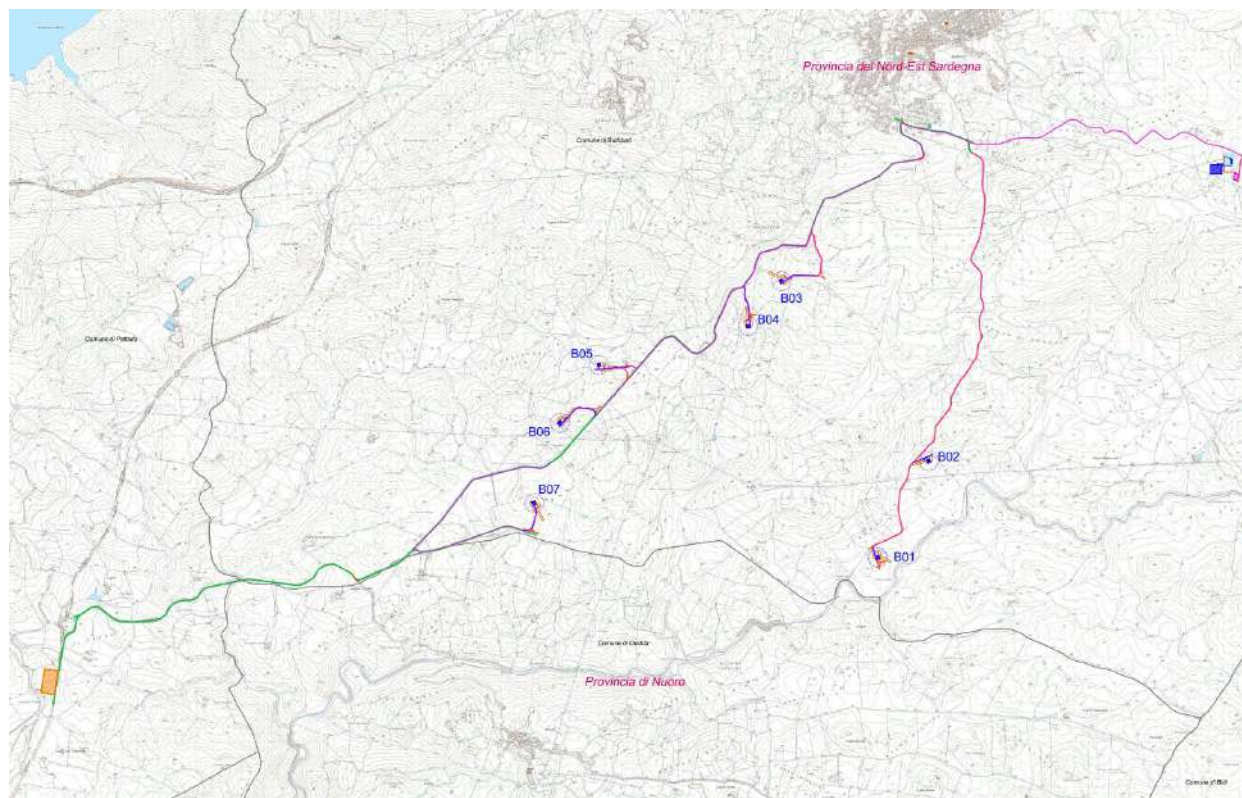

Fig. 4 Inquadramento impianto eolico su CTR

Il progetto si identifica all'interno delle seguenti cartografie:

- CTR in scala 1:10.000, di cui alle seguenti codifiche: 481030,481040, 481070 e 481080.

A seguito degli spostamenti degli aerogeneratori come sopra esposto in premessa, sono state prodotte le seguenti cartografie du CTR, di cui successivaemete se ne inserisce uno stralcio:

- C20025S05-PD-PL-03.1 - Inquadramento impianto eolico su CTR – layout a confronto
- C20025S05-PD-PL-03.2 - Inquadramento Impianto eolico su CTR-Ingrandimento: lettura delle modifiche previste allo stato dei luoghi

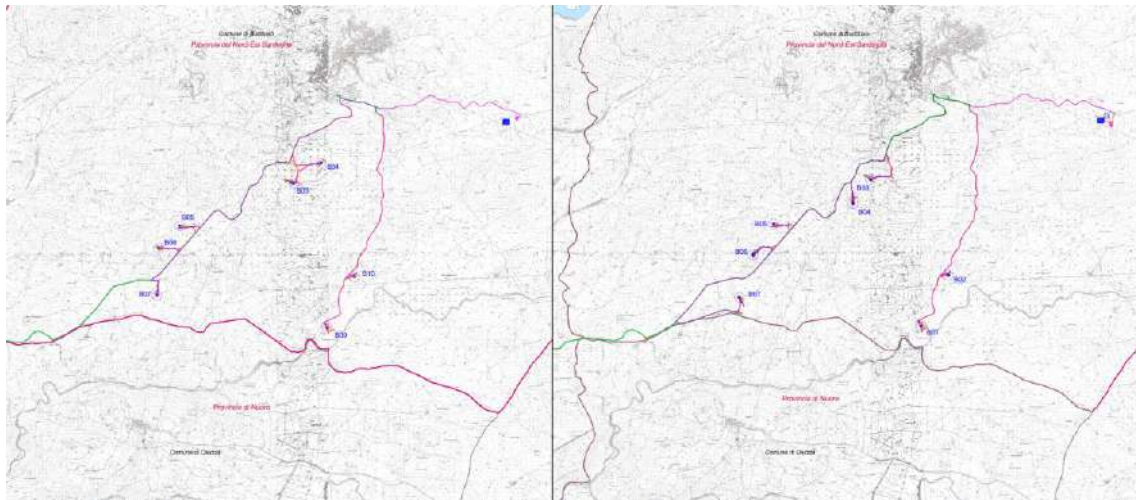

Fig. 5 Inquadramento impianto eolico su CTR – layout a confronto

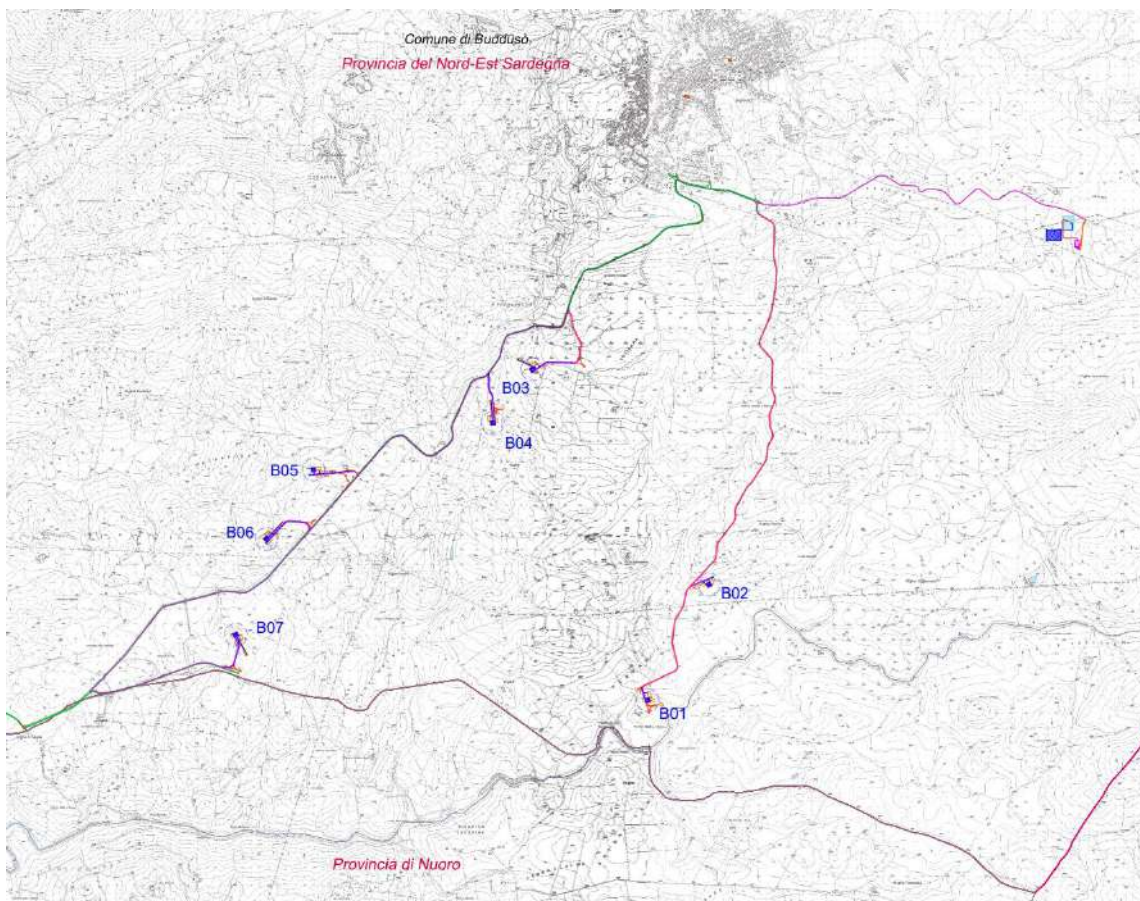

Fig. 5a Inquadramento impianto eolico su CTR – Ingrandimento: lettura delle modifiche previste allo stato dei luoghi

Inquadramento catastale

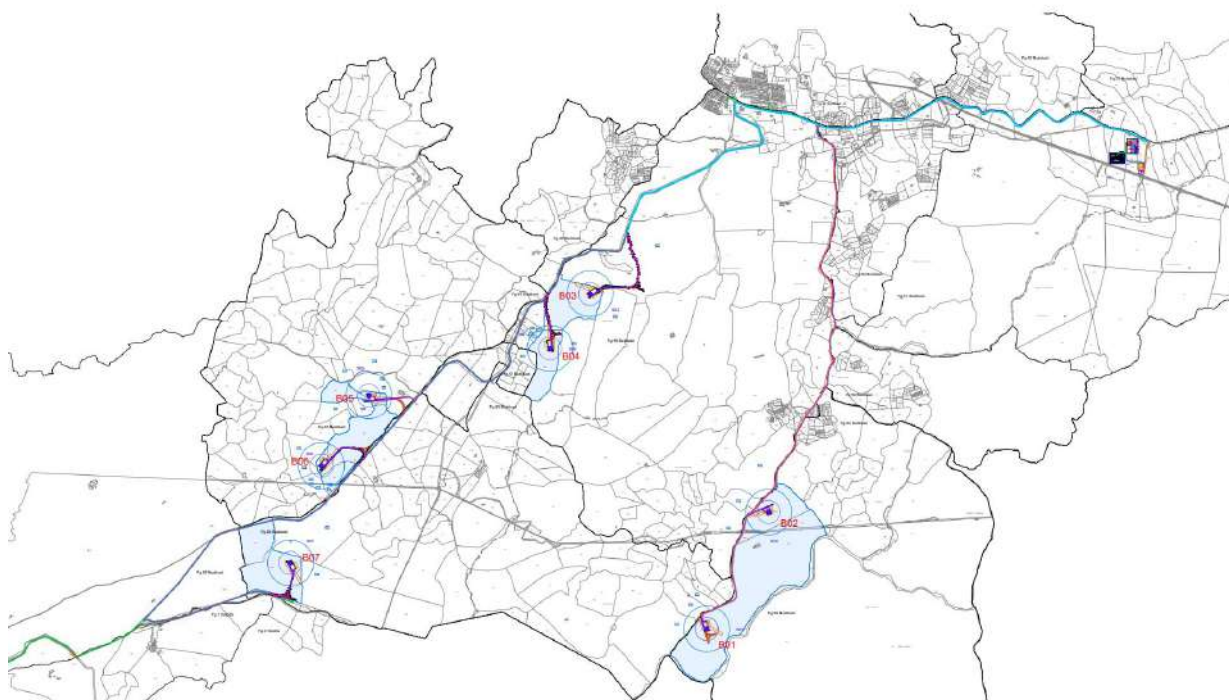

Fig. 6 Inquadramento impianto eolico su Mappe catastali

I fogli di mappa catastali interessati dagli aerogeneratori e le loro componenti, dai cavidotti interni al parco eolico e dalla viabilità di nuova realizzazione e/o esistente ove sono previsti gli adeguamenti:

- Fogli di mappa n. 45, 49, 57, 58, 62 del Comune di Buddusò;

mentre il percorso del cavidotto MT, peraltro su strade comunali o provinciali, sono:

- Fogli di mappa n. 31, 41, 42, 45, 48, 49, 50, 51, 57, 58, 59, 62 del Comune di Buddusò.

Il foglio di mappa interessato dalla sottostazione elettrica é:

- Foglio di mappa n. 51 del Comune di Buddusò;

Gli aerogeneratori saranno identificati, rispettivamente, con le seguenti sigle: B01, B02, B03, B04, B05, B06 e B07.

Di seguito si riportano le coordinate degli aerogeneratori nel sistema di riferimento UTM WGS84:

ID Aerogeneratori	Est	Nord	Comune
B01	521497.56 m E	4487542.40 m N	Buddusò
B02	521933.92 m E	4488366.72 m N	Buddusò
B03	520674.25 m E	4489902.30 m N	Buddusò

B04	520391.14 m E	4489518.99 m N	<i>Buddusò</i>
B05	519113.00 m E	4489186.00 m N	<i>Buddusò</i>
B06	518779.77 m E	4488692.99 m N	<i>Buddusò</i>
B07	518560.31 m E	4488007.73 m N	<i>Buddusò</i>

Gli aerogeneratori che saranno installati sono di tipo Vestas V162 – 6 MW con altezza al mozzo 125 m e altezza al tip 206 m, del tipo ad asse orizzontale con rotore tripala del diametro di 162 m, in grado di sviluppare fino a 6 MW di potenza nominale e 42 MW di potenza complessiva.

Le postazioni degli aerogeneratori sono costituite da piazzole collegate alla viabilità d'impianto.

I dispositivi elettrici di trasformazione BT/MT degli aerogeneratori saranno alloggiati all'interno delle navicelle. Pertanto, non sono previste costruzioni di cabine di macchina alla base delle torri eoliche. Gli aerogeneratori saranno collegati alla nuova Stazione di trasformazione Utente, posta nel comune di Buddusò, tramite cavidotti interrati con tensione nominale pari a 30 kV. La stazione di trasformazione utente riceverà l'energia proveniente dall'impianto eolico a 30 kV e la eleverà alla tensione di 150 kV. Il cavidotto interrato, interesserà come per gli aerogeneratori, il solo comune di Buddusò, lungo la viabilità esistente (esclusivamente lungo la SP10 e la SS389 di Buddusò e del Correboi), sino a giungere alla SSE Utente.

OPERE	Est	Nord	Comune
SSE UTENTE	524558.89 m E	4490792.63 m N	<i>Buddusò</i>

Per quanto concerne il progetto vero e proprio, particolare attenzione sarà posta alla fase di cantiere, durante la quale la società relazionerà, almeno trimestralmente, sullo stato di avanzamento dei lavori. In fase di cantiere saranno adottati specifici accorgimenti necessari a ridurre al minimo gli impatti derivanti da polverosità, rumore ed emissioni in atmosfera. Inoltre, durante l'esecuzione dei lavori, le aree di cantiere saranno monitorate da uno specialista del settore, al fine di suggerire eventuali misure di mitigazione correlate alla presenza di emergenze botaniche localizzate.

I materiali di risulta provenienti dagli scavi, non riutilizzati nell'ambito dei lavori, saranno conferiti presso siti autorizzati al ricevimento di materiali non inquinati per un successivo riutilizzo e, ove ciò non dovesse essere possibile, smaltiti presso discariche autorizzate ai sensi delle norme vigenti, da individuare prima dell'affidamento dei lavori.

Le aree delle piazzole attorno alle macchine non sfruttate per la manutenzione ordinaria e/o il controllo degli aerogeneratori e le aree di cantiere, a montaggio ultimato, saranno ripristinate allo stato ante operam, eliminando dal sito qualsiasi tipo di rifiuto derivato da cantiere.

Si sfrutteranno al massimo le viabilità in essere le quali saranno semplicemente adeguate, laddove necessario, con ciò riducendo al minimo le alterazioni alla morfologia dei luoghi.

La fondazione stradale sarà realizzata con dalla sovrapposizione di uno strato di tout-venant e di uno strato di misto granulometrico stabilizzato, ad effetto auto-agglomerante e permeabile allo stesso tempo. In particolare, nella costruzione delle strade previste in progetto e nella sistemazione delle strade esistenti, non sarà posto in essere alcun artificio che impedisca lo scambio tra suolo e sottosuolo delle acque (nessuna impermeabilizzazione). Eventuali interventi di

consolidamento per la realizzazione delle piste di progetto saranno tali da non influenzare il regime delle acque sotterranee.

Inoltre, si prevede esclusivamente l'impiego di acqua quale fluido di aiuto alla perforazione, per l'esecuzione delle eventuali perforazioni geognostiche, evitando quindi l'impiego di additivi di qualsiasi genere (bentonite, schiumogeni, etc.).

Componenti degli aerogenartori

Ogni impianto macchina è costituito essenzialmente da quattro componenti principali:

- **Fondazione:** La fondazione di tipo diretta sarà interamente costituita da calcestruzzo armato di forma tronco-conica con diametro alla base di 23,10 m e altezza totale di 4,30 m. Il suo volume totale ammonta a circa 890 mc con una quantità di armatura in acciaio di circa 134.000 kg;
- **Torre:** Il sostegno degli aerogeneratori è costituito da una torre tubolare di altezza pari a 125 m all'Hub. La struttura è realizzata in acciaio ed ha una forma tronco-conica rastremata verso l'alto. La torre è divisa in cinque tronchi di dimensioni differenti tra loro, prodotti in officina e trasportati singolarmente in cantiere dove verranno assemblati. Alla base della torre è posizionata un'apertura che consente l'accesso all'interno;
Dalla base si può raggiungere la navicella, posizionata sulla sommità della torre, attraverso una scala interna dotata di idonei parapetti anticaduta o un ascensore di servizio.
- **Navicella:** La navicella è il corpo centrale dell'aerogeneratore, costituita da una struttura portante in acciaio e rivestita da un guscio in materiale composito (fibra di vetro in matrice epossidica), è vincolata alla testa della torre tramite un cuscinetto a strisciamento che le consente di ruotare sul suo asse di imbardata. In essa sono allocati il generatore elettrico e le apparecchiature idrauliche ed elettriche di comando e controllo, In questo tipo di aerogeneratore, la navicella contiene anche il trasformatore BT/MT, pertanto non viene prevista la realizzazione della cabina di macchina posta di norma alla base dell'aerogeneratore stesso, con grande vantaggio per l'impatto visivo e minore occupazione di territorio.
- **Rotore:** è costituito da tre pale e il mozzo: il rotore tripala, a passo variabile e di diametro massimo di 162,00 m, mentre le pale singolarmente, arrivano alla lunghezza di 79,35 m per ciascuna. Queste ultime sono fabbricate in materiale composito formato da fibre di vetro in matrice epossidica e fibre di carbonio rinforzate.

I cavi per il trasporto dell'energia prodotta saranno interrati lungo le strade sterrate all'interno del parco, le strade comunali esistenti fino al raggiungimento della sottostazione.

Per un maggior dettaglio è stato redatto l'elaborato progettuale di dettaglio denominato:

- C20025S05-PD-RT-14 *Disciplinare descrittivo elementi tecnici*

Producibilità dell'impianto di progetto

Sul sito scelto per il progetto è stata condotta una approfondita analisi di producibilità. Con riferimento alla producibilità per l'impianto composto da n.7 turbine, si stima di raggiungere i 94,7 GWh/y P50, con direzione prevalente del vento a Ovest/NordOvest e con una previsione di 2.255 Ore Equivalenti (h mozzo = 125 m modello Vestas V162 6 MW).



Grafico - Regime anemologico di LP ad h=120 m sls implementato in WAsP (Distribuzione polare e Istogramma)

Come si può constatare dall'osservazione delle distribuzioni dei parametri anemologici, sopra riportate sia per classi di velocità con step 1 m/s che per 16 settori di provenienza del vento, la risorsa eolica in sito è sostanzialmente concentrata sul settore di provenienza Ovest/NordOvest (Venti di Ponente e Maestrale), sia per quanto concerne l'intensità che la frequenza di occorrenza della velocità vento.

Inoltre, per completezza di informazioni si riportano che nel Comune di Buddusò al Foglio 58 p.lla 32 in prossimità dell'aerogeneratore B07 è stata installata una stazione anemometrica traliccata di altezza pari a 93 m, di cui di seguito si riportano alcune rappresentazioni grafiche.

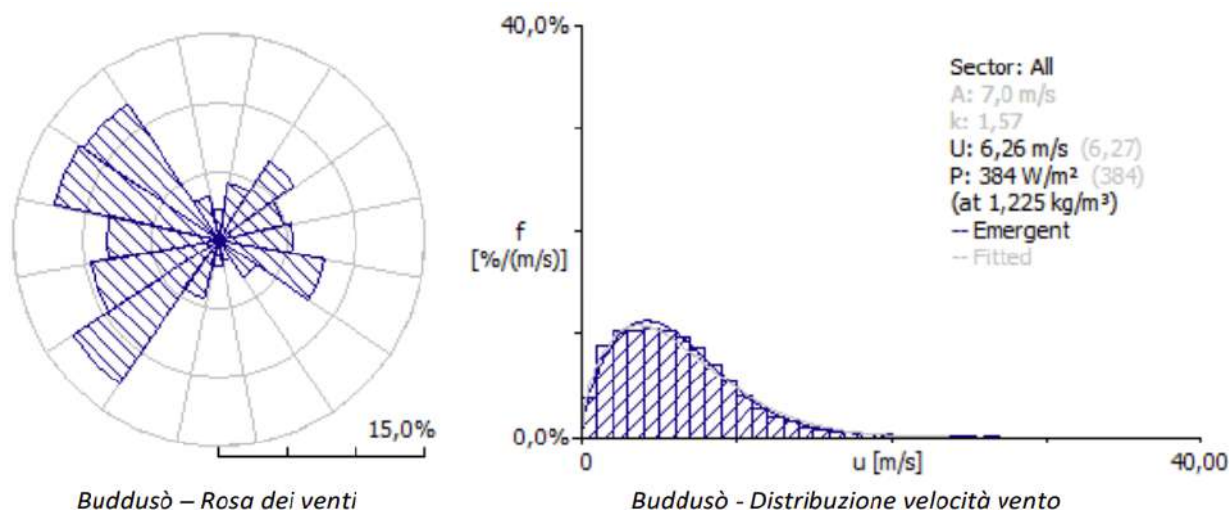

Figura 7 - Ubicazione Torre anemometrica rispetto al layout di impianto



Figura 7a - Ubicazione Torre anemometrica rispetto all'aerogeneratore B07 (Particolare)

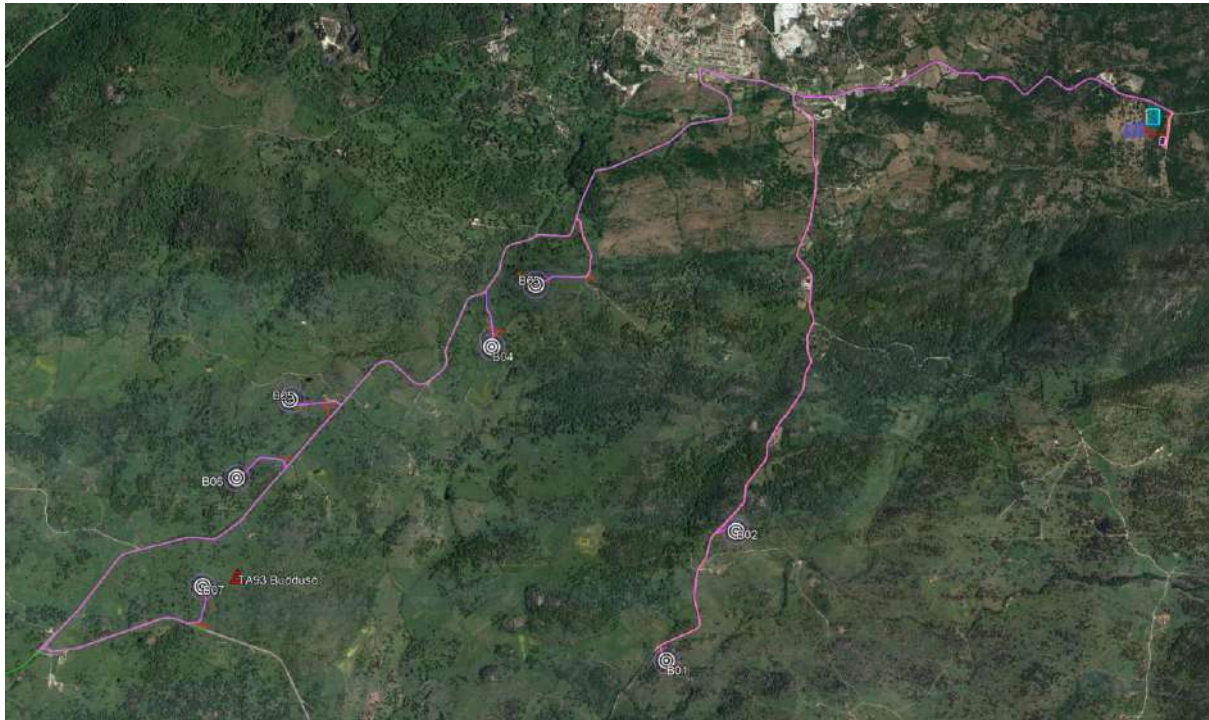

Figura 8 - Scatto fotografico del sito (in alto a sx), Schema grafico della torre anemometrica tipo (in alto a dx) e Orientamento ancoraggi della struttura su Google Earth (in basso)

Per un maggior dettaglio è stato redatto l'elaborato progettuale di dettaglio denominato:

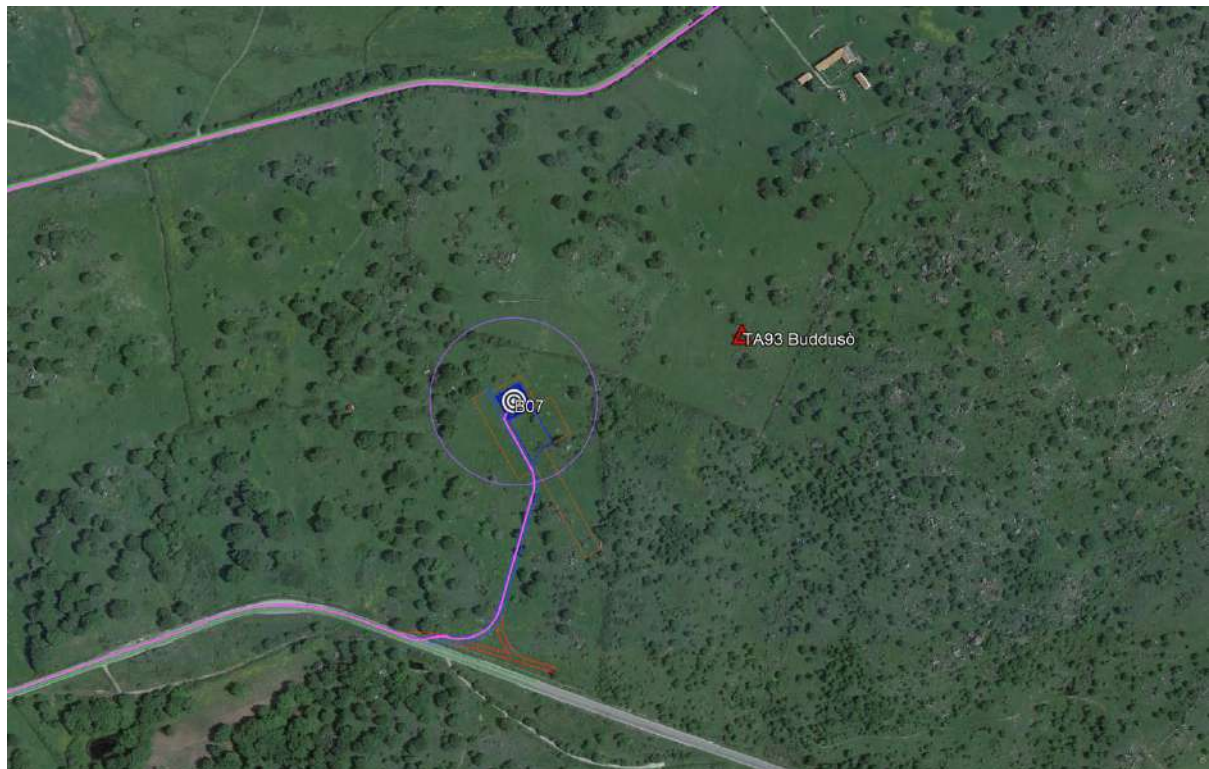
- C20025S05-VA-RT-02 Valutazione risorsa eolica e analisi di producibilità

3.5 Norantiva di Pianificazione Energetica, Ambientale, Paesaggistica e Territoriale

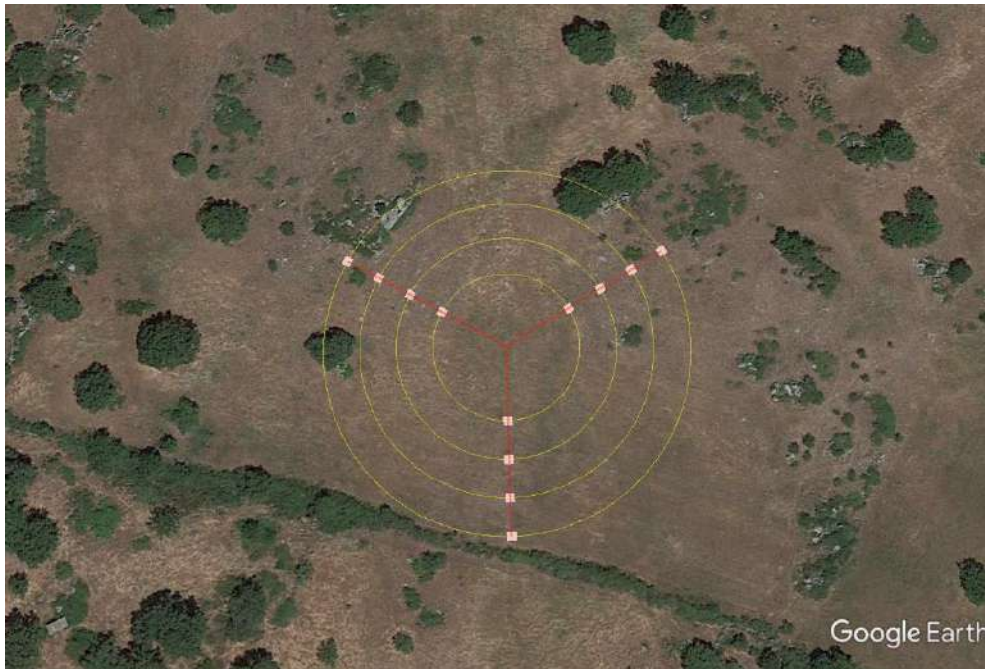
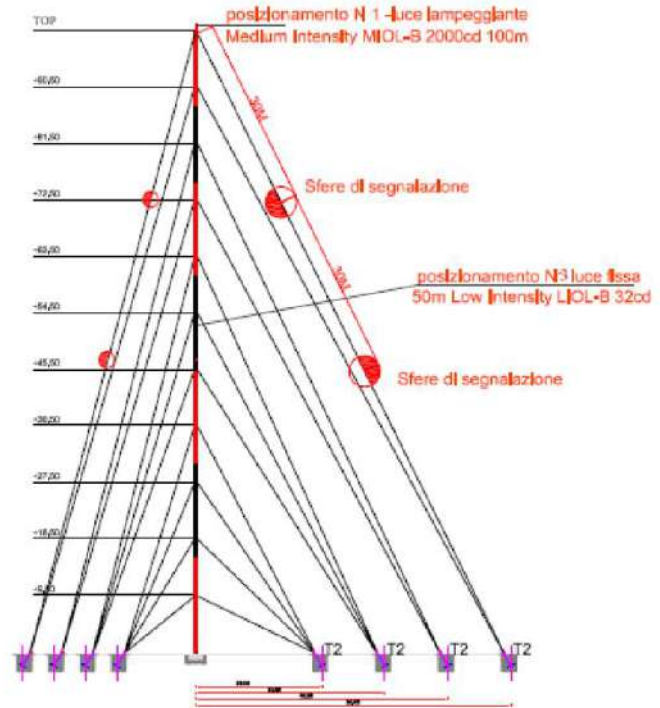
Lo scopo dell'iniziativa prevede anche l'esclusione di ogni forma di intervento che possa "interferire" con il pregio paesaggistico e ambientale dell'area di impianto, nel rispetto del valore originario del paesaggio stesso.

Per tale scopo sono stati individuate le aree tutele e vincoli presenti, attraverso la verifica degli Strumenti di Pianificazione Territorial, Paesaggistici e Ambientali vigenti sul territorio.

Di seguito si riportano i Piani Territoriali analizzati:

1. *Strategia Energetica dell'Unione Europea*
2. *Strategia Energetica Nazionale (S.E.N.);*
3. *Piano Nazionale Integrato per l'Energia e il Clima (P.N.I.E.C.);*
4. *Piano Energetico Ambientale Regionale Sardo (P.E.A.R.S.);*
5. *Piano Paesaggistico Regionale – Regione Sardegna (P.P.R.);*
6. *Piano Stralcio per l'Assetto Idrogeologico del bacino unico regionale (P.A.I.) Sardegna;*
7. *Piano Forestalle Ambientale Regionale (P.F.A.R.) – Regione Sardegna;*
8. *Piano Faunistico Venatorio Regionale 2014 – Regione Sardegna;*
9. *Piano di Tutela delle Acque (P.T.A.) della Regione Sardegna;*
10. *Piano di Gestione dei Rifiuti della Regione Sardegna;*
11. *Piano Regionale di Qualità dell'Aria Ambientale;*
12. *Pianificazione Provinciale della Provincia di Sassari;*
13. *Piano Urbanistico Comunale (P.U.C.) del Comune di Buddusò;*
14. *Compatibilità con il D.Lgs. n.42/2004;*
15. *Vincolo idrogeologico (R.D.L. 3267/23);*
16. *Compatibilità con le Linee Guida di cui al D.M. 10 settembre 2010;*
17. *Compatibilità con la D.G.R. n.59/90 del 27 novembre 2020.*

3.5.1 Strategie energetiche dell'Unione Europea

I cambiamenti climatici e la dipendenza crescente dall'energia hanno sottolineato la determinazione dell'Unione europea (UE) a diventare un'economia dai bassi consumi energetici e a far sì che l'energia consumata sia sicura, affidabile, concorrenziale, prodotta a livello locale e sostenibile.

Oltre a garantire che il mercato dell'energia dell'UE funzioni in modo efficiente, la politica energetica promuove l'interconnessione delle reti energetiche e l'efficienza energetica. Si occupa di fonti di energia, che vanno dai combustibili fossili al nucleare e alle rinnovabili.

L'articolo 194 del trattato sul funzionamento dell'Unione europea introduce una base giuridica specifica per il settore dell'energia, basata su competenze condivise fra l'UE e i Paesi membri.

➤ *Articolo 194 del Trattato sul Funzionamento dell'Unione Europea (TFUE).*



PARCO EOLICO DI "BUDDUSO"
STUDIO DI IMPATTO AMBIENTALE



INGEGNERIA & INNOVAZIONE

30/06/2023

REV: 02

Pag.27

Disposizioni specifiche:

- sicurezza dell'approvvigionamento: articolo 122 TFUE;
- reti energetiche: articoli da 170 a 172 TFUE;
- carbone: il protocollo 37 chiarisce le conseguenze finanziarie derivanti dalla scadenza del trattato che istituisce la Comunità europea del carbone e dell'acciaio (CECA) nel 2002;
- energia nucleare: il trattato che istituisce la Comunità europea dell'energia atomica (trattato Euratom) costituisce la base giuridica per la maggior parte delle azioni intraprese dall'UE nel campo dell'energia nucleare.

Altre disposizioni che incidono sulla politica energetica:

- mercato interno dell'energia: articolo 114 TFUE;
- politica energetica esterna: articoli da 216 a 218 TFUE.

➤ *DIRETTIVA (UE) 2018/2001 DEL PARLAMENTO EUROPEO E DEL CONSIGLIO dell'11 dicembre 2018 sulla promozione dell'uso dell'energia da fonti rinnovabili.*

La presente direttiva stabilisce un quadro comune per la promozione dell'energia da fonti rinnovabili. Essa fissa un obiettivo vincolante dell'Unione per la quota complessiva di energia da fonti rinnovabili sul consumo finale lordo di energia dell'Unione nel 2030. All'interno del documento vengono dettate anche le norme relative al sostegno finanziario per l'energia elettrica da fonti rinnovabili, all'autoconsumo di tale energia elettrica, all'uso di energia da fonti rinnovabili nel settore del riscaldamento e raffrescamento e nel settore dei trasporti, alla cooperazione regionale tra gli Stati membri e tra gli Stati membri e i paesi terzi, alle garanzie di origine, alle procedure amministrative, all'informazione e alla formazione. Fissa altresì criteri di sostenibilità e di riduzione delle emissioni di gas a effetto serra per i biocarburanti, i bioliquidi e i combustibili da biomassa.

Le strategie energetiche Europee fissano gli obiettivi principali in:

- garantire il funzionamento del mercato interno dell'energia e l'interconnessione delle reti energetiche;
- garantire la sicurezza dell'approvvigionamento energetico nell'UE;
- promuovere l'efficienza energetica e il risparmio energetico;
- decarbonizzare l'economia e passare a un'economia a basse emissioni di carbonio, in linea con l'accordo di Parigi;
- promuovere lo sviluppo di fonti energetiche nuove e rinnovabili per meglio allineare e integrare gli obiettivi in materia di cambiamenti climatici nel nuovo assetto del mercato;
- incentivare la ricerca, l'innovazione e la competitività.

Ogni Stato membro mantiene tuttavia il diritto di «determinare le condizioni di utilizzo delle sue fonti energetiche, la scelta tra varie fonti energetiche e la struttura generale del suo approvvigionamento energetico» (articolo 194, paragrafo 2).

L'attuale programma di interventi è determinato in base alla politica climatica ed energetica integrata globale adottata dal Consiglio europeo il 24 ottobre 2014 e rivista nel dicembre 2018, che prevede il raggiungimento dei seguenti obiettivi



PARCO EOLICO DI "BUDDUSO"
STUDIO DI IMPATTO AMBIENTALE



INGEGNERIA & INNOVAZIONE

30/06/2023

REV: 02

Pag.28

entro il 2030:

- una riduzione pari almeno al 40% delle emissioni di gas a effetto serra rispetto ai livelli del 1990;
- un aumento fino al 32% della quota di energia da fonti rinnovabili nel consumo energetico;
- un miglioramento dell'efficienza energetica pari al 32,5%;
- l'interconnessione di almeno il 15% dei sistemi elettrici dell'UE.

Il 30 novembre 2016 la Commissione ha presentato una proposta di regolamento sulla governance dell'Unione dell'energia, nel quadro del pacchetto «Energia pulita per tutti gli europei». La relazione è stata approvata in Aula il 17 gennaio 2018 insieme a un mandato per l'avvio di negoziati interistituzionali. Il 20 giugno 2018 è stato raggiunto un accordo provvisorio, adottato ufficialmente dal Parlamento il 13 novembre e dal Consiglio il 4 dicembre 2018 (regolamento (UE) 2018/1999). Di conseguenza, gli obiettivi in materia di energie rinnovabili e di efficienza energetica sono stati rivisti al rialzo nel dicembre 2018, dal 27% al 32% per la quota di energie rinnovabili nel consumo energetico e dal 20% al 32,5% per i miglioramenti nell'ambito dell'efficienza energetica.

Il regolamento in questione sancisce l'obbligo per ogni Stato membro di presentare un «piano nazionale integrato per l'energia e il clima» entro il 31 dicembre 2019 e successivamente ogni dieci anni. Tali strategie nazionali a lungo termine definiranno una visione politica per il 2050, garantendo che gli Stati membri conseguano gli obiettivi dell'accordo di Parigi. Nei piani nazionali integrati per l'energia e il clima rientreranno obiettivi, contributi, politiche e misure nazionali per ciascuna delle cinque dimensioni dell'Unione dell'energia: decarbonizzazione, efficienza energetica, sicurezza energetica, mercato interno dell'energia e ricerca, innovazione e competitività.

La decisione (UE) 2019/504 ha introdotto modifiche nei confronti della politica dell'UE in materia di efficienza energetica e della governance dell'Unione dell'energia alla luce del recesso del Regno Unito dall'UE. La decisione ha apportato adeguamenti tecnici rispetto alle cifre del consumo energetico previste per il 2030 affinché corrispondano all'Unione a 27 Stati membri.

Il quarto pacchetto sull'energia, il regolamento sugli orientamenti per le infrastrutture energetiche transeuropee (regolamento (UE) n. 347/2013), il regolamento concernente l'integrità e la trasparenza del mercato dell'energia all'ingrosso (regolamento (UE) n. 1227/2011), la direttiva sull'energia elettrica (COM(2016)0864), il regolamento sull'energia elettrica (COM(2016)0861) e il regolamento sulla preparazione ai rischi (COM(2016)0862) sono alcuni dei principali strumenti legislativi finalizzati a contribuire a un migliore funzionamento del mercato interno dell'energia.

Una delle priorità concordate dal Consiglio europeo nel maggio 2013 è quella di intensificare la diversificazione dell'approvvigionamento energetico dell'UE e sviluppare risorse energetiche locali per garantire la sicurezza dell'approvvigionamento e ridurre la dipendenza energetica esterna. Per quanto riguarda le fonti di energia rinnovabili, la direttiva 2009/28/CE del 23 aprile 2009 ha introdotto un obiettivo del 20% da conseguire entro il 2020, mentre la Commissione ha indicato un obiettivo pari ad almeno il 27% entro il 2030 nella sua direttiva rivista sull'energia da fonti rinnovabili ((COM (2016) 0767)). Nel dicembre 2018, la nuova direttiva sull'energia da fonti rinnovabili (direttiva (UE) 2018/2001) fissa l'obiettivo vincolante complessivo dell'UE per il 2030 ad almeno il 32%.



PARCO EOLICO DI "BUDDUSO"
STUDIO DI IMPATTO AMBIENTALE



INGEGNERIA & INNOVAZIONE

30/06/2023

REV: 02

Pag.29

Piano SET

Il piano strategico europeo per le tecnologie energetiche (**piano SET**), adottato dalla Commissione il 22 novembre 2007, si propone di accelerare l'introduzione sul mercato nonché l'adozione di tecnologie energetiche efficienti e a basse emissioni di carbonio. Il piano promuove misure volte ad aiutare l'UE a sviluppare le tecnologie necessarie a perseguire i suoi obiettivi politici e, al tempo stesso, ad assicurare che le imprese dell'Unione possano beneficiare delle opportunità derivanti da un nuovo approccio all'energia. La comunicazione della Commissione (C(2015)6317) dal titolo «Verso un piano strategico integrato per le tecnologie energetiche (piano SET): accelerare la trasformazione del sistema energetico europeo» ha valutato l'attuazione del piano SET, constatando che è opportuno realizzare 10 azioni per accelerare la trasformazione del sistema energetico e generare posti di lavoro e crescita.

La comunicazione della Commissione intitolata «Tecnologie energetiche e innovazione» (**COM(2013)0253**), pubblicata il 2 maggio 2013, definisce una strategia per consentire all'UE di disporre di un settore tecnologico e dell'innovazione di prim'ordine per affrontare le sfide per il 2020 e oltre.

Il 17 gennaio 2018 il Parlamento Europeo ha fissato nuovi obiettivi vincolanti in materia di efficienza energetica e utilizzo di energie rinnovabili da conseguire entro il 2030. I deputati hanno espresso il loro sostegno a favore della riduzione del 40% del consumo di energia nell'UE entro il 2030 e di una quota di energia da fonti rinnovabili pari ad almeno il 35%;

Il Parlamento ha sempre espresso un forte sostegno nei confronti di una politica energetica comune che affronti questioni quali la competitività, la sicurezza e la sostenibilità. Ha lanciato ripetuti appelli alla coerenza, alla determinazione, alla cooperazione e alla solidarietà tra gli Stati membri nell'affrontare le sfide attuali e future del mercato interno, facendo appello all'impegno politico di tutti gli Stati membri e a un'iniziativa incisiva della Commissione per conseguire gli obiettivi fissati per il 2030.

Il Parlamento si adopera a favore di una maggiore integrazione del mercato energetico e dell'adozione di obiettivi ambiziosi, giuridicamente vincolanti, in materia di energia rinnovabile, efficienza energetica e riduzione dei gas serra. A tale riguardo, il Parlamento sostiene l'assunzione di impegni più consistenti rispetto agli obiettivi dell'Unione, evidenziando il fatto che la nuova politica energetica deve sostenere l'obiettivo di ridurre le emissioni di gas a effetto serra dell'UE del 55% entro il 2030 e di conseguire emissioni nette pari a zero o la neutralità climatica entro il 2050.

Il Parlamento sostiene inoltre la diversificazione delle fonti energetiche e delle rotte di approvvigionamento, nonché l'importanza di sviluppare interconnessioni del gas e dell'energia attraverso l'Europa centrale e sudorientale lungo l'asse nord-sud, mediante la creazione di nuove interconnessioni, la diversificazione dei terminali del gas naturale liquefatto e lo sviluppo di gasdotti, aprendo in tal modo il mercato interno.

Alla luce della crescente dipendenza dell'Europa dai combustibili fossili, il Parlamento ha accolto favorevolmente il piano SET, con la convinzione che esso avrebbe contribuito in maniera determinante alla sostenibilità e alla sicurezza dell'approvvigionamento e sarebbe stato indispensabile per il conseguimento degli obiettivi dell'UE in materia di energia e di clima per il 2030. Sottolineando l'importante ruolo della ricerca nel garantire un approvvigionamento energetico sostenibile, il Parlamento ha ribadito la necessità di operare sforzi comuni nel settore delle nuove tecnologie energetiche, concernenti tanto le fonti di energia rinnovabili quanto le tecnologie sostenibili per l'utilizzo dei combustibili fossili, nonché di disporre di finanziamenti pubblici e privati supplementari per assicurare un'attuazione positiva del piano.

3.5.2 *Strategia Energetica Nazionale (S.E.N.)*

La Strategia Energetica Nazionale 2017 (SEN2017) è il documento di indirizzo del Governo Italiano per trasformare il sistema energetico nazionale necessario per raggiungere gli obiettivi climatico-energetici al 2030. Questo documento è stato adottato con Decreto Interministeriale del 10 novembre 2017 emesso dal Ministero dello Sviluppo Economico e dal Ministero della Transizione Ecologica. Richiamando alcuni concetti base, tratti dal sito del Ministero dello Sviluppo Economico, la SEN 2017 ha previsto i seguenti macro-obiettivi di politica energetica:

- migliorare la **competitività** del Paese, al fine di ridurre il gap di prezzo e il costo dell'energia rispetto alla UE, assicurando che la transizione energetica di più lungo periodo (2030-2050) non comprometta il sistema industriale italiano ed europeo a favore di quello extra-UE.
- raggiungere in modo sostenibile gli obiettivi ambientali e di **de-carbonizzazione** al 2030 definiti a livello europeo, con un'ottica ai futuri traguardi stabiliti nella COP21 e in piena sinergia con la Strategia Nazionale per lo Sviluppo Sostenibile. A livello nazionale, lo scenario che si propone prevede il phase out degli impianti termoelettrici italiani a carbone entro il 2030, in condizioni di sicurezza;
- continuare a migliorare la **sicurezza di approvvigionamento** e la flessibilità e sicurezza dei sistemi e delle infrastrutture.

Sulla base dei precedenti obiettivi, sono individuate le seguenti **priorità di azione**:

- **lo sviluppo delle fonti energetiche rinnovabili.** Per le fonti energetiche rinnovabili, gli specifici obiettivi sono così individuati:
 - raggiungere il 28% di rinnovabili sui consumi complessivi al 2030 rispetto al 17,5% del 2015;
 - rinnovabili elettriche al 55% al 2030 rispetto al 33,5% del 2015;
 - rinnovabili termiche al 30% al 2030 rispetto al 19,2% del 2015;
 - rinnovabili trasporti al 21% al 2030 rispetto al 6,4% del 2015.
- Per l'**efficienza energetica**, gli obiettivi sono così individuati:
 - riduzione dei consumi finali (10 Mtep/anno nel 2030 rispetto al tendenziale);
 - cambio di mix settoriale per favorire il raggiungimento del target di riduzione CO2 non-ETS, con focus su residenziale e trasporti.
- **Sicurezza energetica.** La SEN si propone di continuare a migliorare sicurezza e adeguatezza dei sistemi energetici e flessibilità delle reti gas ed elettrica così da:
 - integrare quantità crescenti di rinnovabili elettriche, anche distribuite, e nuovi player, potenziando e facendo evolvere le reti e i mercati verso configurazioni smart, flessibili e resilienti;
 - gestire la variabilità dei flussi e le punte di domanda gas e diversificare le fonti e le rotte di approvvigionamento nel complesso quadro geopolitico dei paesi da cui importiamo gas e di crescente integrazione dei mercati europei;



PARCO EOLICO DI "BUDDUSO"
STUDIO DI IMPATTO AMBIENTALE



INGEGNERIA & INNOVAZIONE

30/06/2023

REV: 02

Pag.31

- aumentare l'efficienza della spesa energetica grazie all'innovazione tecnologica.
- **competitività dei mercati energetici.** In particolare, il documento si propone di azzerare il gap di costo tra il gas italiano e quello del nord Europa, nel 2016 pari a circa 2 €/MWh, e di ridurre il gap sui prezzi dell'elettricità rispetto alla media UE, pari a circa 35 €/MWh nel 2015 per la famiglia media e intorno al 25% in media per le imprese;
- l'accelerazione nella **decarbonizzazione** del sistema: il phase out dal carbone. Si prevede in particolare una accelerazione della chiusura della produzione elettrica degli impianti termoelettrici a carbone al 2025, da realizzarsi tramite un puntuale e piano di interventi infrastrutturali.
- **tecnologia, ricerca e innovazione.** La nuova SEN pianifica di raddoppiare gli investimenti in ricerca e sviluppo tecnologico clean energy: da 222 Milioni nel 2013 a 444 Milioni nel 2021.

La SEN ha costituito la base programmatica e politica per la successiva adozione del Piano nazionale integrato per l'energia e il clima – PNIEC, avvenuta a gennaio 2020.

Dalla lettura di quanto sopra si evince l'importanza che la SEN riserva alla decarbonizzazione del sistema energetico italiano, con particolare attenzione all'incremento dell'energia prodotta da FER, Fonti Energetiche Rinnovabili.

L'analisi del capitolo 5 della SEN (relativo alla Sicurezza Energetica) evidenzia come in tutta Europa negli ultimi 10 anni si è assistito a un progressivo aumento della generazione da rinnovabili a discapito della generazione termoelettrica e nucleare. In particolare, l'Italia presenta una penetrazione delle rinnovabili sulla produzione elettrica nazionale di circa il 39% rispetto al 30% in Germania, 26% in UK e 16% in Francia.

Lo sviluppo delle fonti rinnovabili sta comportando un cambio d'uso del parco termoelettrico, che da fonte di generazione ad alto tasso d'utilizzo svolge sempre più funzioni di flessibilità, complementarietà e back-up al sistema. Tale fenomeno è destinato ad intensificarsi con l'ulteriore crescita delle fonti rinnovabili al 2030.

La **dismissione di ulteriore capacità termica** dovrà essere compensata, per non compromettere l'adeguatezza del sistema elettrico, dallo sviluppo di nuova capacità rinnovabile, di nuova capacità di accumulo o da impianti termici a gas più efficienti e con prestazioni dinamiche più coerenti con un sistema elettrico caratterizzato da una sempre maggiore penetrazione di fonti rinnovabili non programmabili. La stessa SEN assegna un ruolo prioritario al rilancio e potenziamento delle installazioni rinnovabili esistenti, il cui apporto è giudicato indispensabile per centrare gli obiettivi di decarbonizzazione al 2030.

L'aumento delle rinnovabili, se da un lato permette di raggiungere gli obiettivi di sostenibilità ambientale, dall'altro lato, quando non adeguatamente accompagnato da **un'evoluzione e ammodernamento delle reti di trasmissione e di distribuzione nonché dei mercati elettrici**, può generare squilibri nel sistema elettrico, quali ad esempio fenomeni di *overgeneration* e congestioni inter e intra-zonali con conseguente aumento del costo dei servizi.

Gli interventi da fare, già avviati da vari anni, sono finalizzati ad uno sviluppo della rete funzionale a risolvere le congestioni e favorire una migliore integrazione delle rinnovabili, all'accelerazione dell'innovazione delle reti e all'evoluzione delle regole di mercato sul dispacciamento, in modo tale che risorse distribuite e domanda partecipino attivamente all'equilibrio del sistema e contribuiscano a fornire la flessibilità necessaria.



PARCO EOLICO DI "BUDDUSO"
STUDIO DI IMPATTO AMBIENTALE



INGEGNERIA & INNOVAZIONE

30/06/2023

REV: 02

Pag.32

A fronte di una penetrazione delle fonti rinnovabili elettriche fino al 55% al 2030, la società TERNA ha effettuato opportuna analisi con il risultato che l'obiettivo risulta raggiungibile attraverso nuovi investimenti in sicurezza e flessibilità.

TERNA ha, quindi, individuato un piano minimo di opere indispensabili, in buona parte già comprese nel Piano di sviluppo 2017 e nel Piano di difesa 2017, altre che saranno sviluppate nei successivi Piani annuali, da realizzare al 2025 e poi ancora al 2030.

Per quel che concerne lo sviluppo della rete elettrica dovranno essere realizzati ulteriori rinforzi di rete – rispetto a quelli già pianificati nel Piano di sviluppo 2017 - tra le zone Nord-Centro Nord e Centro Sud, tesi a ridurre il numero di ore di congestione tra queste sezioni. Il Piano di Sviluppo 2018 dovrà sviluppare inoltre la realizzazione di un rinforzo della dorsale adriatica per migliorare le condizioni di adeguatezza. Tra le infrastrutture di rete necessarie per incrementare l'efficienza della Rete di Trasmissione Nazionale (oltre all'Allegato II che parla di un tema centrale della politica energetica Nazionale come la "metanizzazione della Sardegna") l'Allegato III alla SEN2017 riporta le seguenti:

- **Centro-Sardegna – Elettrodotto 150 kV SE S.Teresa – Buddusò** – la cui finalità è la riduzione delle congestioni, incrementare la sicurezza di esercizio e incrementare la qualità del servizio;
- **Sardegna-Centro Nord – Interconnessione HVDC Sardegna-Corsica-Italia** – la cui finalità è l'incremento dei limiti di scambio favorendo la produzione degli impianti da fonti rinnovabili ed incrementare l'adeguatezza della rete in regione Sardegna;
- **Sardegna – Compensatori per 250 MVar** – la cui finalità è la regolazione di tensione e la stabilità dinamica.

Tutti gli interventi hanno l'obiettivo della eliminazione graduale dell'impiego del carbone nella produzione dell'energia elettrica, procedura che viene definita phase out dal carbone.

Da quanto su richiamato è evidente la compatibilità del progetto di cui al presente SIA rispetto alla SEN, in quanto il progetto contribuirà certamente alla richiamata penetrazione delle fonti rinnovabili elettriche al 55% entro il 2030.

Sebbene in senso lato sia accettabile, è difficile sostenere che il potenziamento di un parco eolico in Sardegna possa abilitare il phase-out del carbone, stanti i vincoli di rete ancora presenti nel breve-medio termine.

Inoltre, al paragrafo 3.2.4. (P.E.A.R.S), saranno forniti alcuni dettagli circa gli interventi previsti da TERNA in Sardegna, anch'essi compatibili con il progetto di cui al presente SIA.

3.5.3 Piano Nazionale Integrato per l'Energia e il Clima 2030 (P.N.I.E.C.)

Con il Piano Nazionale Integrato per l'Energia e il Clima vengono stabiliti gli obiettivi nazionali al 2030 sull'efficienza energetica, sulle fonti rinnovabili e sulla riduzione delle emissioni di CO₂, nonché gli obiettivi in tema di sicurezza energetica, interconnessioni, mercato unico dell'energia e competitività, sviluppo e mobilità sostenibile, delineando per ciascuno di essi le misure che saranno attuate per assicurarne il raggiungimento.

L'attuazione del Piano sarà assicurata dai decreti legislativi di recepimento delle direttive europee in materia di efficienza energetica, di fonti rinnovabili e di mercati dell'elettricità e del gas, che saranno emanati nel corso del 2020.

Il Piano nazionale integrato per l'energia ed il clima (PNIEC) è uno strumento, vincolante, che dovrà definire la traiettoria



PARCO EOLICO DI "BUDDUSO"
STUDIO DI IMPATTO AMBIENTALE



INGEGNERIA & INNOVAZIONE

30/06/2023

REV: 02

Pag.33

delle politiche in tutti i settori della nostra economia nei prossimi anni. Infatti è uno strumento fondamentale che segna l'inizio di un importante cambiamento nella politica energetica e ambientale del nostro Paese verso la decarbonizzazione. Il Piano si struttura in 5 linee d'intervento, che si svilupperanno in maniera integrata: dalla **decarbonizzazione** all'**efficienza e sicurezza energetica**, passando attraverso lo sviluppo del **mercato interno dell'energia**, della **ricerca**, dell'**innovazione** e della **competitività**.

L'obiettivo è quello di realizzare una nuova politica energetica che assicuri la piena sostenibilità ambientale, sociale ed economica del territorio nazionale e accompagni tale transizione.

Il PNIEC intende concorrere a un'ampia trasformazione dell'economia, nella quale la decarbonizzazione, l'economia circolare, l'efficienza e l'uso razionale ed equo delle risorse naturali rappresentano insieme obiettivi e strumenti per un'economia più rispettosa delle persone e dell'ambiente, in un quadro di integrazione dei mercati energetici nazionale nel mercato unico e con adeguata attenzione all'accessibilità dei prezzi e alla sicurezza degli approvvigionamenti e delle forniture.

Tra gli obiettivi generali dell'Italia elencati nel PNIEC si mettono in evidenza i seguenti proprio ad indicare la compatibilità del presente progetto con tale Piano:

- accelerare il percorso di decarbonizzazione, considerando il 2030 come una tappa intermedia verso una decarbonizzazione profonda del settore energetico entro il 2050 e integrando la variabile ambiente nelle altre politiche pubbliche;
- mettere il cittadino e le imprese (in particolare piccole e medie) al centro, in modo che siano protagonisti e beneficiari della trasformazione energetica e non solo soggetti finanziatori delle politiche attive; ciò significa promozione dell'autoconsumo e delle comunità dell'energia rinnovabile, ma anche massima regolazione e massima trasparenza del segmento della vendita, in modo che il consumatore possa trarre benefici da un mercato concorrenziale;
- favorire l'evoluzione del sistema energetico, in particolare nel settore elettrico, da un assetto centralizzato a uno distribuito basato prevalentemente sulle fonti rinnovabili;
- adottare misure che migliorino la capacità delle stesse rinnovabili di contribuire alla sicurezza e, nel contempo, favorire assetti, infrastrutture e regole di mercato che, a loro volta contribuiscano all'integrazione delle rinnovabili;
- accompagnare l'evoluzione del sistema energetico con attività di ricerca e innovazione che, in coerenza con gli orientamenti europei e con le necessità della decarbonizzazione profonda, sviluppino soluzioni idonee a promuovere la sostenibilità, la sicurezza, la continuità e l'economicità di forniture basate in modo crescente su energia rinnovabile in tutti i settori d'uso e favoriscano il riorientamento del sistema produttivo verso processi e prodotti a basso impatto di emissioni di carbonio che trovino opportunità anche nella domanda indotta da altre misure di sostegno;

La lotta ai cambiamenti climatici sta cambiando l'agenda delle decisioni ed è previsto che ogni Paese definisca attraverso piani nazionali obiettivi di riduzione delle emissioni di CO2 al 2030, sulla base di una traiettoria di lungo termine in linea con gli obiettivi dell'Accordo di Parigi, con politiche trasversali in grado di ridurre la domanda di energia e far crescere

il contributo delle fonti rinnovabili e la capacità di assorbimento dei sistemi agroforestali.

Nelle tabelle seguenti sono illustrati i principali obiettivi del piano al 2030 su rinnovabili, efficienza energetica ed emissioni di gas serra e le principali misure previste per il raggiungimento degli obiettivi del Piano:

	Obiettivi 2020		Obiettivi 2030	
	UE	ITALIA	UE	ITALIA (PNIEC)
Energie rinnovabili (FER)				
Quota di energia da FER nei Consumi Finali Lordi di energia	20%	17%	32%	30%
Quota di energia da FER nei Consumi Finali Lordi di energia nei trasporti	10%	10%	14%	22%
Quota di energia da FER nei Consumi Finali Lordi per riscaldamento e raffrescamento			+1,3% annuo (indicativo)	+1,3% annuo (indicativo)
Efficienza energetica				
Riduzione dei consumi di energia primaria rispetto allo scenario PRIMES 2007	-20%	-24%	-32,5% (indicativo)	-43% (indicativo)
Risparmi consumi finali tramite regimi obbligatori efficienza energetica	-1,5% annuo (senza trasp.)	-1,5% annuo (senza trasp.)	-0,8% annuo (con trasporti)	-0,8% annuo (con trasporti)
Emissioni gas serra				
Riduzione dei GHG vs 2005 per tutti gli impianti vincolati dalla normativa ETS	-21%		-43%	
Riduzione dei GHG vs 2005 per tutti i settori non ETS	-10%	-13%	-30%	-33%
Riduzione complessiva dei gas a effetto serra rispetto ai livelli del 1990	-20%		-40%	
Interconnettività elettrica				
Livello di interconnettività elettrica	10%	8%	15%	10% ¹
Capacità di interconnessione elettrica (MW)		9.285		14.375

Tabella - Principali obiettivi del PNIEC al 2030 (fonte PNIEC dicembre 2019)

Come si evince dalla precedente tabella il nuovo quadro di riferimento europeo per le politiche climatiche ed energetiche prevede tre obiettivi al 2030: riduzione delle emissioni di gas-serra di almeno il 40% rispetto al 1990, grazie all'aumento del 32% delle rinnovabili e del 32,5% dell'efficienza energetica. Infatti con questi obiettivi, secondo le proiezioni della stessa Commissione, l'Europa è in grado di ridurre le sue emissioni di solo l'80% entro il 2050. Il recente rapporto Ipc, invece, evidenzia che è indispensabile raggiungere zero emissioni nette entro il 2050 a livello globale, con un maggiore impegno, secondo quanto previsto dall'Accordo di Parigi, da parte dei Paesi che hanno maggiori capacità economiche e responsabilità storiche per l'attuale livello di emissioni climalteranti.

L'Europa è senza dubbio tra questi. E soprattutto ha il potenziale economico e tecnologico per impegnarsi a raggiungere zero emissioni nette entro il 2040. Nei prossimi mesi, parallelamente alla redazione dei Piani nazionali, in Europa si dovranno rivedere gli attuali obiettivi al 2030 per dare seguito all'impegno assunto a Katowice dall'Unione Europea



PARCO EOLICO DI "BUDDUSO"
STUDIO DI IMPATTO AMBIENTALE



INGEGNERIA & INNOVAZIONE

30/06/2023

REV: 02

Pag.35

insieme a molti governi tra cui quello italiano con la Coalizione degli Ambiziosi di aumentare entro il 2020 gli obiettivi di riduzione delle emissioni sottoscritti a Parigi, andando ben oltre il 55% già proposto da diversi governi e dall'Europarlamento.

È dentro questo scenario che va guardata la proposta del governo italiano, a partire dai numeri e poi nelle scelte individuate (leggi, regolamenti, incentivi, ecc.) per realizzare gli obiettivi fissati. Nel complesso il piano italiano si impegna a rispettare i requisiti previsti dal nuovo sistema europeo di *governance*, in linea con l'attuale obiettivo climatico del 40% al 2030.

Ovviamente il maggiore contributo alla crescita delle rinnovabili deriva proprio dal settore elettrico, che al 2030 raggiunge i 16 Mtep di generazione da FER, pari a 187 TWh. La forte penetrazione di tecnologie di produzione elettrica rinnovabile, principalmente fotovoltaico ed eolico, permette al settore di coprire il 55,4% dei consumi finali elettrici lordi con energia rinnovabile, contro il 34,1% del 2017. Difatti, il significativo potenziale incrementale tecnicamente ed economicamente sfruttabile, grazie anche alla riduzione dei costi degli impianti fotovoltaici ed eolici, prospettano un importante sviluppo di queste tecnologie, la cui produzione dovrebbe rispettivamente triplicare e più che raddoppiare entro il 2030.

Fonte	2016	2017	2025	2030
Idrica	18.641	18.863	19.140	19.200
Geotermica	815	813	920	950
Eolica	9.410	9.766	15.950	19.300
di cui off shore	0	0	300	900
Bioenergie	4.124	4.135	3.570	3.760
Solare	19.269	19.682	28.550	52.000
di cui CSP	0	0	250	880
Totale	52.258	53.259	68.130	95.210

Tabella - Obiettivi di crescita della Potenza (MW) da fonte rinnovabile al 2030 (fonte PNIEC)

	2016	2017	2025	2030
Produzione rinnovabile	110,5	113,1	142,9	186,8
Idrica (effettiva)	42,4	36,2		
Idrica (normalizzata)	46,2	46,0	49,0	49,3
Eolica (effettiva)	17,7	17,7		
Eolica (normalizzata)	16,5	17,2	31,0	41,5
Geotermica	6,3	6,2	6,9	7,1
Bioenergie*	19,4	19,3	16,0	15,7
Solare	22,1	24,4	40,1	73,1
Denominatore - Consumi Interni Lordi di energia elettrica	325,0	331,8	334	339,5
Quota FER-E (%)	34,0%	34,1%	42,6%	55,0%

* Per i bioliquidi (inclusi nelle bioenergie insieme alle biomasse solide e al biogas) si riporta solo il contributo dei bioliquidi sostenibili.

Tabella - Obiettivi e traiettorie di crescita al 2030 della quota rinnovabile nel settore elettrico (TWh) (fonte PNIEC)

Per quanto riguarda le altre fonti è considerata una crescita contenuta della potenza aggiuntiva geotermica e idroelettrica e una leggera flessione delle bioenergie, al netto dei bioliquidi per i quali è invece attesa una graduale fuoriuscita fino a fine incentivo.



Figura 9 - Traiettorie di crescita dell'energia elettrica da fonti rinnovabili al 2030 (fonte GSE e RSE)

Nel caso del grande idroelettrico, è indubbio che si tratta di una risorsa in larga parte già sfruttata ma di grande livello strategico nella politica al 2030 e nel lungo periodo al 2050, di cui occorrerà preservare e incrementare la produzione.

3.5.4 Piano Energetico Ambientale Regionale Sardo 2015-2030 (P.E.A.R.S.)

La Giunta Regionale con la deliberazione n. 43/31 del 6.12.2010 ha conferito mandato all'Assessore dell'Industria di avviare le attività dirette alla predisposizione del Piano Energetico Ambientale Regionale (PEARS) più aderente alle recenti evoluzioni normative, che è stato approvato con *Delibera di giunta n. 45/40 del 02/08/2016*. Questo è il primo Piano che progetta il futuro energetico dell'isola in assenza del Progetto Galsi, il Gasdotto Algeria-Sardegna-Italia archiviato nel maggio 2014, che in passato era una componente fondamentale delle politiche energetiche regionali. Il PEARS concorre al raggiungimento degli impegni nazionali e comunitari in tema di risparmio ed efficientamento energetico, secondo una ripartizione di quote di competenza (c.d. burden sharing) stabilite nel Decreto del Ministero per lo Sviluppo Economico del 15 Marzo 2012.

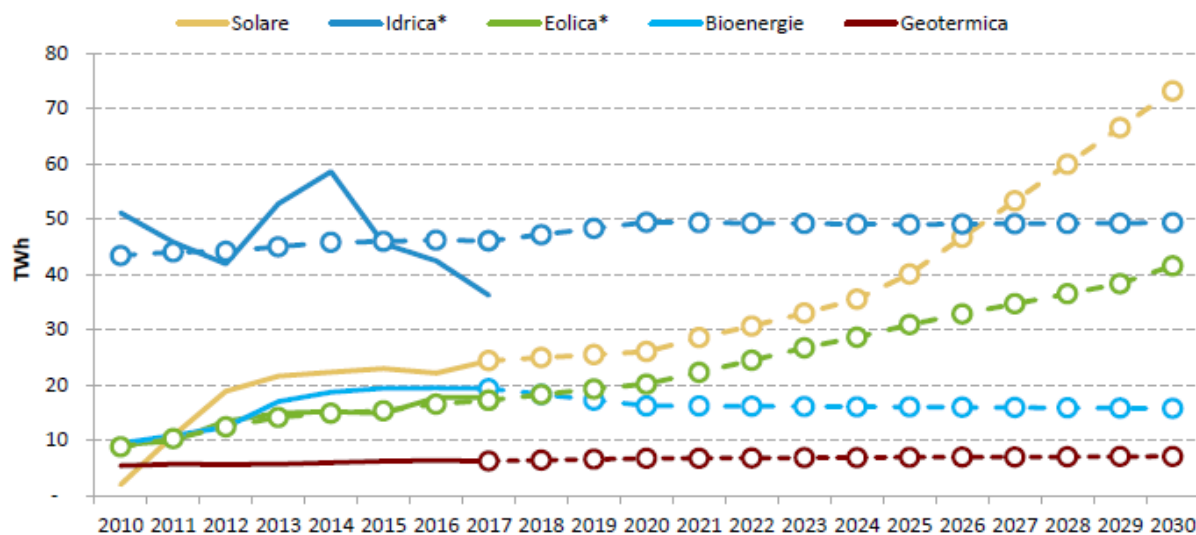
L'adozione del PEARS assume una importanza strategica soprattutto alla luce degli obiettivi che, a livello europeo, l'Italia è chiamata a perseguire entro il 2020 ed al 2030 in termini di riduzione dei consumi energetici, di riduzione della CO2 prodotta associata ai propri consumi e di sviluppo delle fonti energetiche rinnovabili.

Il cuore della strategia del PEARS è costituito dal ruolo anticipatore che la Sardegna intende assumere nel contesto comunitario puntando su alti livelli di innovazione e di qualità delle azioni da intraprendere in campo energetico. In

sintesi, tale strategia può essere racchiusa nell'obiettivo di migliorare, a livello regionale, l'obiettivo fissato dall'Unione europea fissando al 50% entro il 2030 la riduzione delle emissioni di gas climalteranti associate ai consumi energetici finali della Sardegna.

Questo alto livello di innovazione e qualità delle azioni è ampiamente dimostrato dal monitoraggio regionale effettuato dal GSE. Nel 2017 la quota dei consumi complessivi di energia coperta da fonti rinnovabili è pari al 26,3%; il dato è superiore sia alla previsione del DM 15 marzo 2012 per il 2018 (14,9%) sia all'obiettivo del 2020 (17,8%) (fonte www.gse.it "dati e scenari: monitoraggio FER").

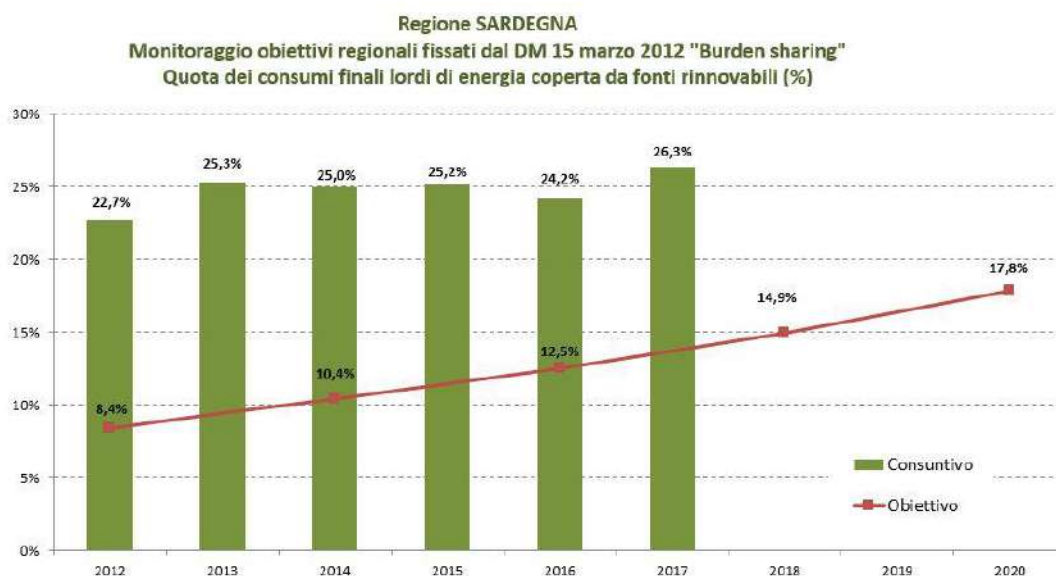

Monitoraggio obiettivi regionali sulle fonti rinnovabili fissati dal DM 15 marzo 2012 "Burden sharing"
Quota dei consumi finali lordi di energia coperta da fonti rinnovabili (%)

	CFL FER (ktep)		CFL (ktep)		CFL FER / CFL (%)	
	Consuntivo	Obiettivo	Consuntivo	Obiettivo	Consuntivo	Obiettivo
2012	635	311	2.798	3.688	22,7%	8,4%
2013	676		2.675		25,3%	
2014	639	385	2.556	3.703	25,0%	10,4%
2015	682		2.709		25,2%	
2016	606	465	2.508	3.717	24,2%	12,5%
2017	676		2.568		26,3%	
2018		556		3.732		14,9%
2019						
2020		667		3.746		17,8%

L'obiettivo regionale oggetto di monitoraggio è costituito dal **rapporto tra consumi finali lordi di energia da fonti rinnovabili e consumi finali lordi complessivi di energia**. Ogni grandezza componente il numeratore e il denominatore



PARCO EOLICO DI "BUDDUSO"
STUDIO DI IMPATTO AMBIENTALE



INGEGNERIA & INNOVAZIONE

30/06/2023

REV: 02

Pag.38

di tale rapporto è calcolata applicando la metodologia approvata con il D.M. 11 maggio 2015; il GSE è responsabile del calcolo dei consumi di energia da fonti rinnovabili, ENEA dei consumi di energia da fonti fossili (per ciascuna Regione e Provincia autonoma, il dato di monitoraggio - ovvero la quota di consumi finali lordi di energia coperta da fonti rinnovabili - è disponibile per gli anni 2012 – 2017).

Entrando più nello specifico, il Piano Energetico Ambientale della Regione Autonoma della Sardegna (PEARS), è finalizzato al conseguimento degli obiettivi generali ed obiettivi specifici secondo il quadro di riferimento "Union Energy Package", sulla base del quale la Giunta Regionale ha individuato le seguenti sette linee di azione strategica:

1. Efficienza Energetica
2. Sviluppo sostenibile delle energie rinnovabili
3. Metanizzazione della Sardegna
4. Integrazione e digitalizzazione dei sistemi energetici locali, Smart Grid e Smart City
5. Ricerca e sviluppo di tecnologie energetiche innovative
6. Governance: regolamentazione, semplificazione, monitoraggio ed informazione

Gli Obiettivi del Piano si articolano in Obiettivi Generali (OG) e Obiettivi Specifici (OS), funzionali alla definizione delle azioni, di seguito elencati:

- OG1. Trasformazione del sistema energetico sardo verso una configurazione integrata e intelligente (Sardinian Smart Energy System)
 - OS1.1. Integrazione dei sistemi energetici elettrici, termici e della mobilità attraverso le tecnologie abilitanti dell'Information and Communication Technology (ICT);
 - OS1.2. Sviluppo e integrazione delle tecnologie di accumulo energetico;
 - OS1.3. Modernizzazione gestionale del sistema energetico;
 - OS1.4. Aumento della competitività del mercato energetico regionale e una sua completa integrazione nel mercato europeo dell'energia;
- OG2. Sicurezza energetica
 - OS2.1. Aumento della flessibilità del sistema energetico elettrico;
 - OS2.2. Promozione della generazione distribuita da fonte rinnovabile destinata all'autoconsumo;
 - OS2.3. Metanizzazione della Regione Sardegna tramite l'utilizzo del Gas Naturale quale vettore energetico fossile di transizione;
 - OS2.4. Gestione della transizione energetica delle fonti fossili (Petrolio e Carbone);
 - OS2.5. Diversificazione nell'utilizzo delle fonti energetiche;
 - OS2.6. Utilizzo e valorizzazione delle risorse energetiche endogene;
- OG3. Aumento dell'efficienza e del risparmio energetico
 - OS3.1. Efficientamento energetico nel settore elettrico, termico e dei trasporti;
 - OS3.2. Risparmio energetico nel settore elettrico termico e dei trasporti;
 - OS3.3. Adeguamento e sviluppo di reti integrate ed intelligenti nel settore elettrico, termico e dei trasporti;



PARCO EOLICO DI "BUDDUSO"
STUDIO DI IMPATTO AMBIENTALE



INGEGNERIA & INNOVAZIONE

30/06/2023

REV: 02

Pag.39

- OG4. Promozione della ricerca e della partecipazione attiva in campo energetico
 - OS4.1. Promozione della ricerca e dell'innovazione in campo energetico;
 - OS4.2. Potenziamento della "governance" del sistema energetico regionale;
 - OS4.3. Promozione della consapevolezza in campo energetico garantendo la partecipazione attiva alla attuazione delle scelte di piano;
 - OS4.4. Monitoraggio energetico.

Il Piano identifica diversi scenari di sviluppo definiti in base agli obiettivi strategici individuati dalla Giunta regionale nelle linee di indirizzo riportate nelle delibere n. 37/21 del 21 Luglio 2015 e 48/13 del 2 Ottobre 2015. Le azioni previste sono volte a:

- *"sviluppare e integrare i sistemi energetici e potenziare le reti di distribuzione energetiche, privilegiando la loro efficiente gestione per rispondere alla attuale e futura configurazione di consumo della Regione Sardegna;*
- *promuovere la generazione distribuita dedicata all'autoconsumo istantaneo, indicando nella percentuale del 50% il limite inferiore di autoconsumo istantaneo nel distretto per la pianificazione di nuove infrastrutture di generazione di energia elettrica;*
- *privilegiare, nelle azioni previste dal PEARS, lo sviluppo di fonti rinnovabili destinate al comparto termico e della mobilità con l'obiettivo di riequilibrare la produzione di Fonti Energetiche Rinnovabili destinate al consumo elettrico, termico e dei trasporti;*
- *promuovere e supportare l'efficientamento energetico, con particolare riguardo al settore edilizio, ai trasporti e alle attività produttive, stimolando lo sviluppo di una filiera locale sull'efficienza energetica per mezzo di azioni strategiche volte prima di tutto all'efficientamento dell'intero patrimonio pubblico regionale;*
- *prevedere un corretto mix tra le varie fonti energetiche e definire gli scenari che consentano il raggiungimento entro il 2030 dell'obiettivo del 50% di riduzione delle emissioni di gas climalteranti associate ai consumi energetici finali degli utenti residenti in Sardegna, rispetto ai valori registrati nel 1990."*

Per completezza si riporta un breve sunto anche dei documenti stralcio antecedenti il PEARS correlati al progetto in esame.

La Giunta Regionale ha approvato, con DGR n. 12/21 del 20/03/2012, il "Piano d'azione regionale per le energie rinnovabili in Sardegna", Documento di indirizzo sulle fonti energetiche rinnovabili previsto dall'art. 6, comma 7 della LR 3/2009, documento di Indirizzo sulle fonti rinnovabili che ha codificato mediante la formulazione di scenari al 2020, l'obiettivo di copertura del 17,8 % dei consumi energetici ricorrendo a fonti rinnovabili assegnato in virtù del meccanismo del Burden Sharing (D.M. Mise 15.03.2012).

Tra le strategie energetiche previste vi è la promozione della diversificazione delle fonti energetiche al fine di ottenere un mix energetico equilibrato tra le diverse fonti rinnovabili anche al fine di limitare gli effetti negativi della loro non programmabilità.

Il raggiungimento degli obiettivi assegnati alla Sardegna dal meccanismo del Burden Sharing passa attraverso due linee d'azioni congiunte:



PARCO EOLICO DI "BUDDUSO"
STUDIO DI IMPATTO AMBIENTALE



INGEGNERIA & INNOVAZIONE

30/06/2023

REV: 02

Pag.40

- **massimizzazione della producibilità e consumo rinnovabile;**
- minimizzazione dei consumi finali lordi complessivi.

Piano di sviluppo Terna 2020

Inoltre, ai fini del PEARS, sono di particolare interesse le linee di azione del Piano di sviluppo di Terna orientate ad un equilibrato sviluppo del sistema infrastrutturale di trasmissione e distribuzione dell'energia elettrica; prospettiva funzionale ad assicurare l'affidabilità e sicurezza del sistema energetico garantendo, nel contempo, il soddisfacimento delle domande di connessione degli aventi diritto, con particolare riferimento allo sviluppo di impianti di generazione da FER.

Con particolare riferimento alla finalità strategica di promuovere la tutela dell'ambiente e la sicurezza degli impianti, rispetto alla quale sono centrali i temi del PEARS orientati alla promozione e sviluppo delle FER e quindi all'incremento del consumo energetico da fonti rinnovabili, l'impulso all'utilizzo di risorse endogene e la previsione del potenziamento della rete elettrica regionale con l'obiettivo di miglioramento dell'affidabilità e flessibilità complessiva del sistema energetico, si può affermare che il presente progetto è perfettamente congruente con gli obiettivi del PEARS.

3.5.5 Piano Paesaggistico Regionale (P.P.R.) Regione Sardegna

Il Piano Paesaggistico Regionale della Sardegna, nasce per la difesa del suo ambiente e del suo territorio. Un moderno quadro legislativo che guida e coordina la pianificazione e lo sviluppo sostenibile dell'isola partendo dalle coste. Un orlo di mare che definisce un'identità ma che apre a nuovi mondi.

Il piano paesaggistico regionale, approvato nel 2006, persegue il fine di: preservare, tutelare, valorizzare e tramandare alle generazioni future l'identità ambientale, storica, culturale e insediativa del territorio sardo; proteggere e tutelare il paesaggio culturale e naturale e la relativa biodiversità; assicurare la salvaguardia del territorio e promuoverne forme di sviluppo sostenibile, al fine di conservarne e migliorarne le qualità.

La Sardegna ha un proprio piano paesaggistico regionale. Arriva dopo l'annullamento degli strumenti di programmazione urbanistica territoriale e un periodo di vuoto legislativo al quale la legge di tutela delle coste approvata dal Consiglio regionale nel 2004 aveva posto termine.

I Comuni nell'adeguarsi al PPR procedono alla puntuale identificazione cartografica degli elementi dell'assetto insediativo, delle componenti di paesaggio, dei beni paesaggistici e dei beni identitari presenti nel proprio territorio anche in collaborazione con la Regione e con gli organi competenti del Ministero dei Beni culturali, secondo le procedure della gestione integrata del SITR.

Il Piano è attualmente in fase di rivisitazione per renderlo coerente con le disposizioni del Codice Urbani, tenendo conto dell'esigenza primaria di addivenire ad un modello condiviso col territorio che coniughi l'esigenza di sviluppo con la tutela e la valorizzazione del paesaggio.

Le intese tra Regione, Province e Comuni sono orientate alle definizioni di azioni strategiche preordinate a disciplinare le trasformazioni ed il recupero urbanistico del territorio in attuazione delle previsioni del PPR le intese orientano gli interventi ammissibili verso obiettivi di qualità paesaggistica basati sul riconoscimento delle valenze storico culturali,



PARCO EOLICO DI "BUDDUSO"
STUDIO DI IMPATTO AMBIENTALE



INGEGNERIA & INNOVAZIONE

30/06/2023

REV: 02

Pag.41

ambientali e percettive dei luoghi. Il raggiungimento dell'intesa consente di anticipare l'efficacia del PUC anche prima del suo adeguamento al PPR. Nel regime transitorio i comuni possono richiedere l'attivazione dell'intesa per quegli interventi che si intendono realizzare nel proprio territorio i quali risultano coerenti con la disciplina urbanistica e paesaggistica.

Il Disciplinare tecnico di attuazione del protocollo di intesa fra il Ministero per i Beni e le Attività Culturali e la Regione Autonoma della Sardegna, siglato in data 1° marzo 2013, regola i contenuti, le modalità operative ed i crono programmi per effettuare l'attività di verifica e adeguamento del Piano Paesaggistico dell'ambito costiero, nel rispetto delle previsioni dell'articolo 156 del Codice del Paesaggio. In attuazione dell'articolo 7 del disciplinare, lo speciale di SardegnaTerritorio assicurerà l'informazione ai soggetti interessati e alle associazioni portatrici di interesse sulle attività di revisione e aggiornamento del Piano paesaggistico Regionale.

Sulla base delle analisi condotte nella Regione Sardegna, sono stati individuati 27 ambiti di paesaggio costieri, per ciascuno dei quali il PPR prescrive delle direttive per orientare la pianificazione locale verso il raggiungimento degli obiettivi prefissati.

Nel presente progetto si sono realizzate n.3 tipologie, per descrivere al meglio gli "Assetti" individuati dal Piano Paesaggistico Regionale della Sardegna in correlazione al progetto del parco eolico in oggetto.

In tale intento si è sfruttata la suddivisione proposta nelle cartografie del Piano Paesaggistico Regionale.

Per una visione di quanto prodotto si consiglia la visione degli elaborati grafici di seguito denominati, di cui di seguito si riporta un estratto:

- *C20025S05-VA-PI-3.1 Inquadramento impianto eolico su PPR - ASSETTO AMBIENTALE*
- *C20025S05-VA-PI-3.2 Inquadramento impianto eolico su PPR - ASSETTO STORICO-CULTURALE*
- *C20025S05-VA-PI-3.3 Inquadramento impianto eolico su PPR - ASSETTO INSEDIATIVO*
- *Inquadramento impianto eolico su PPR - ASSETTO AMBIENTALE*



Figura 10 – Estratto dell'elaborato grafico "Inquadramento impianto eolico su PPR – ASSETTO AMBIENTALE"

Legenda

 Confini comunali	 Cavidotto AT interrato 150 kV interrato per la connessione SE150kV Buddusò GIS
 Aerogeneratore: Fondazione, Piazzola definitiva, Sorvolo	 Transhipment Area
 Piazzola temporanea	 Nuova viabilità di accesso alla SSEU
 Cavidotto MT	 Viabilità esistente
 Sottostazione Elettrica Utente	 Viabilità esistente da adeguare
 SE150kV Buddusò GIS	 Adeguaenti temporanei alla viabilità
 Area comune e altri produttori	 Nuova viabilità
 Cavidotto AT interrato per la connessione SSEU - opere comuni	

Legenda PPR Assetto Ambientale

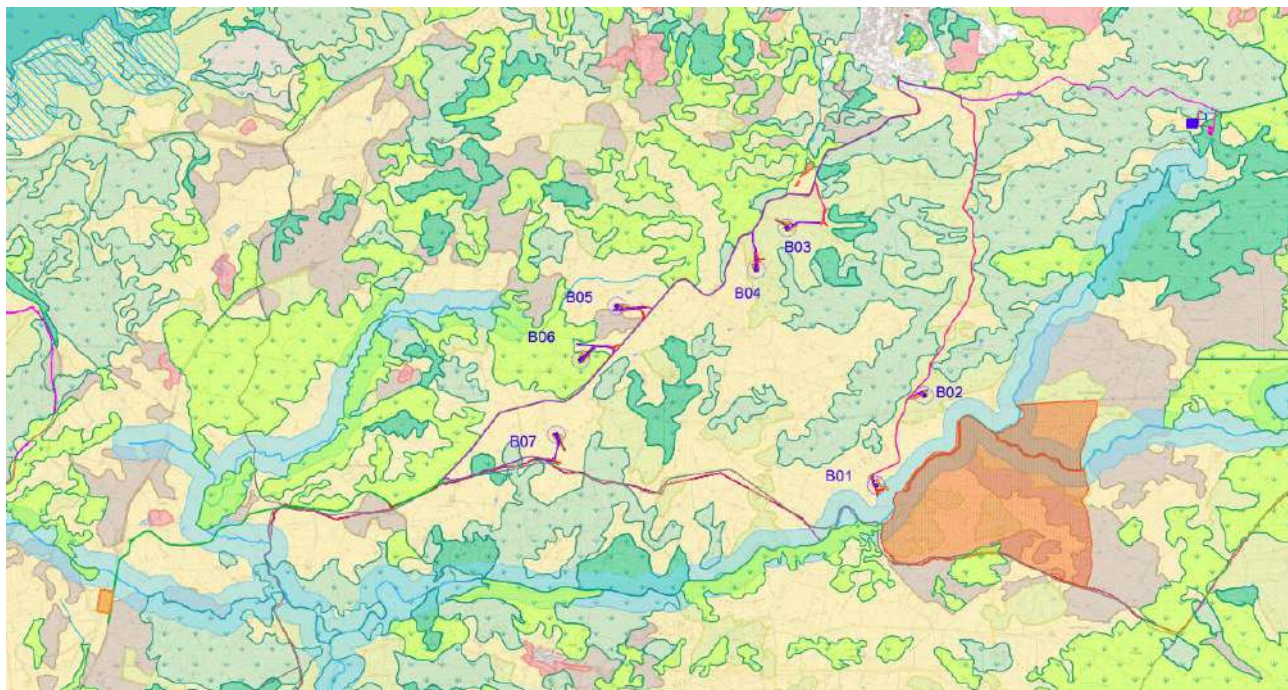
BENI PAESAGGISTICI AMBIENTALI EX ART. 143 D.Lgs. N°42/04 e succ. mod.

	Fascia costiera		Praterie e formazioni steppiche
	Sistemi a baie e promontori, scogli, piccole isole e falesie		Praterie di posidonia oceanica
	Campi dunari e sistemi di spiaggia	Aree di ulteriore interesse naturalistico:	
	Zone umide costiere		Aree di notevole interesse botanico e fitogeografico
	Aree a quota superiore a 900m		Aree di notevole interesse faunistico
	Aree rocciose di cresta		Grotte e Caverne
	Laghi naturali, invasi artificiali, stagni, lagune		Alberi monumentali
	Fiumi, torrenti e altri corsi d'acqua		Monumenti naturali istituiti

BENI PAESAGGISTICI AMBIENTALI EX ART. 142 D.Lgs. N°42/04 e succ. mod.

	Parchi e aree protette nazionali l.q.n. 394/91		Boschi e foreste (Art.2 Comma 6 D.Lgs. 227/01)
	Vulcani		Aree gravate da usi civici
	Vulcani art. 142		

COMPONENTI DEL PAESAGGIO CON VALENZA AMBIENTALE (Dalla carta dell'Uso del Suolo 1:25.000)



AREE NATURALI E SUBNATURALI

	Vegetazione a macchia e in aree umide		Boschi
---	---------------------------------------	---	--------

AREE SEMINATURALI

	Praterie		Sugherete; castagneti da frutto
---	----------	---	---------------------------------





AREE AD UTILIZZAZIONE AGRO-FORESTALE

	Colture specializzate e arboree
	Impianti boschivi artificiali
	Colture erbacee specializzate, aree agroforestali, aree incolte

COMPONENTI DEL PAESAGGIO - AREE ANTROPIZZATE





	Aree antropizzate
---	-------------------

AREE DI INTERESSE NATURALISTICO ISTITUZIONALMENTE TUTELE

	Siti di interesse comunitario SIC e Zone Speciale di conservazione ZSC
	Zone di protezione speciale
	Sistema regionale dei parchi, delle riserve e dei monumenti naturali l.r.31/89
	Oasi di protezione faunistica
	Aree gestione speciale ente foreste

AREE DI RECUPERO AMBIENTALE

ANAGRAFE SITI INQUINATI D.Lgs. 22/97 E D.M. 471/99

	Siti inquinati
	Aree di rispetto dei siti inquinati
	Sito amianto
	Aree minerarie dismesse

AREE DEGRADATE

	Discariche
	Scavi

- *Inquadramento impianto eolico su PPR - ASSETTO STORICO-CULTURALE*











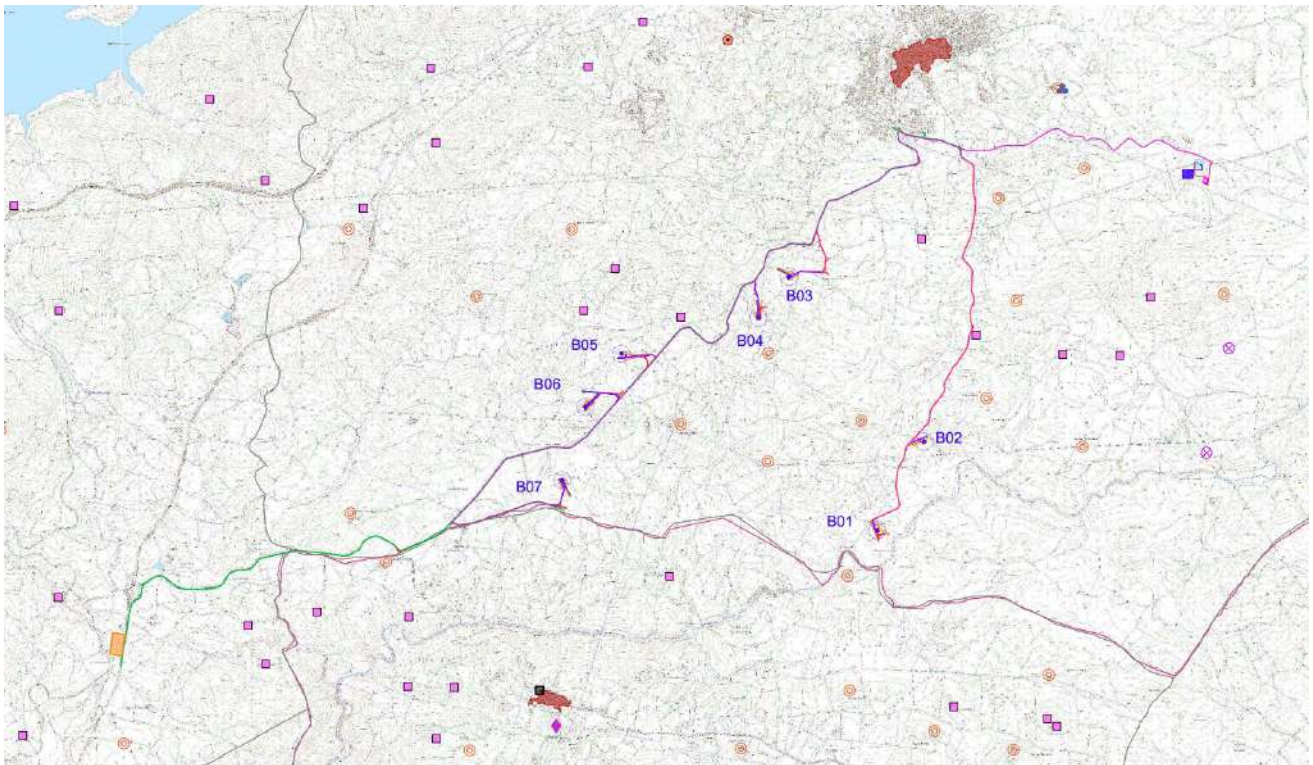







Figura 11 – Estratto dell’elaborato grafico “Inquadramento impianto eolico su PPR – ASSETTO STORICO-CULTURALE”

Legenda

-  Area di impatto potenziale (50xHmax= 50x206~11km)
-  Confini comunali
-  Aerogeneratore: Fondazione, Piazzola definitiva, Sorvolo
-  Piazzola temporanea
-  Cavidotto MT
-  Sottostazione Elettrica Utente
-  SE150kV Buddusò GIS
-  Area comune e altri produttori
-  Cavidotto AT interrato per la connessione SSEU - opere comuni
-  Cavidotto AT interrato 150 kV interrato per la connessione SE150KV Buddusò GIS
-  Transhipment Area
-  Nuova viabilità di accesso alla SSEU
-  Viabilità esistente
-  Viabilità esistente da adeguare
-  Adeguamenti temporanei alla viabilità
-  Nuova viabilità

Legenda PPR Assetto Storico Culturale

BENI PAESAGGISTICI AMBIENTALI EX ART. 136 D.Lgs. N°42/04 e succ. mod.

VINCOLI

- ★ Architettonico
- Vinc. ex. l. 1497/39

BENI PAESAGGISTICI AMBIENTALI EX ART. 142 D.Lgs. N°42/04 e succ. mod.

VINCOLI

- ★ Archeologico

BENI PAESAGGISTICI AMBIENTALI EX ART. 143 D.Lgs. N°42/04 e succ. mod.

AREE CARATTERIZZATE DA EDIFICI E MANUFATTI DI VALENZA STORICO - CULTURALE

Area caratterizzate da preesistenze con valenza storico culturale

BENI DI INTERESSE PALEONTOLOGICO

LUOGHI DI CULTO DAL PREISTORICO ALL'ALTO MEDIOEVO

- Circolo megalitico
- Menhir
- Tophet
- ★ Fonte + pozzo
- Tempio

AREE FUNERARIE DAL PREISTORICO ALL'ALTO MEDIOEVO

- Aste e coverte
- Domus de Janas
- ⊕ Isogeo funerario
- ⊗ Dolmen
- Grotta
- ★ Necropoli
- Tombe
- ⊕ Cimitero
- Tomba dei giganti
- Betilo
- Sepolture

INSEDIAMENTI ARCHEOLOGICI DAL PRENEURAGICO ALL'ETA' MODERNA, COMPREDENTI SIA INSEDIAMENTI TIPO VILLAGGIO, SIA INSEDIAMENTI DI TIPO URBANO, SIA INSEDIAMENTI RURALI

- Abitato
- Cava
- Deposito
- Anfiteatro
- Cisterna
- Inseadimento
- ▲ Capanne
- Complesso
- Nuraghe
- Rinvenimenti
- Ruederi
- Presenza preneuragica
- Terra
- Villaggio
- Grotta riparo

ARCHITETTURE RELIGIOSE MEDIEVALI, MODERNE E CONTEMPORANEE

- ◆ Chiesa
- Santuario
- Convento
- ⊕ Cripta
- Abbazia
- Cattedrale
- Oratorio
- Cappella
- Seminario

AREE MILITARI STORICHE FINO ALLA GUERRA MONDIALE

- Castello fortificazioni
- Castello
- Torre

AREE CARATTERIZZATE DA INSEDIAMENTI STORICI

- CENTRI DI ANTICA E PRIMA FORMAZIONE
- INSEDIAMENTO SPARSO: MEDAU, FURRIADROXIU, BODDEU, CUILE, STAZZO

BENI IDENTITARI EX ARTT. 5 E 9 N.T.A.

AREE CARATTERIZZATE DA PRESENZA DI EDIFICI E MANUFATTI DI VALENZA STORICO - CULTURALE

ELEMENTI INDIVIDUI STORICO-ARTISTICI DAL PREISTORICO AL CONTEMPORANEO, COMPREDENTI RAPPRESENTAZIONI ICONICHE O ANICONICHE DI CARATTERE RELIGIOSO, POLITICO, MILITARE

- Fontana
- Portale
- Pozzo
- Scalinata
- Serbatoio
- Statua
- ✕ Relitto
- Forno
- Struttura

ARCHEOLOGICHE INDUSTRIALI E AREE ESTRATTIVE, ARCHITETTURE E AREE PRODUTTIVE STORICHE

- Tonnara
- Mulino
- Guaiacchi

ARCHITETTURE SPECIALISTICHE, CIVILI STORICHE

- Caserma forestale
- Collegio
- Edificio
- Albergo
- Villa
- Palazzo
- Casa
- ⊕ Fabbricato
- Scuola
- Dogana
- Morie granatico
- Municipio

RETI ED ELEMENTI CONNETTIVI

RETE INFRASTRUTTURALE STORICA

- Faro
- Porto storico
- Acquedotto
- Scalinata
- Strada
- ▲ Stazione

TRAME E MANUFATTI DEL PAESAGGIO AGRO-PASTORALE STORICO-CULTURALE

AREE DI INSEDIAMENTO PRODUTTIVO DI INTERESSE STORICO-CULTURALE

- Aree dell'organizzazione mineraria
- Aree delle saline storiche
- Aree della bonifica
- Parco geomemoriale ambientale e storico d'ur, ambiente 265/01

- **Inquadramento impianto eolico su PPR - ASSETTO INSEDIATIVO**



Figura 12 – Estratto dell'elaborato grafico "Inquadramento impianto eolico su PPR - ASSETTO INSEDIATIVO"

Legenda

	Confini comunali		Cavidotto AT interrato 150 kV interrato per la connessione SE150kV Buddusò GIS
	Aerogeneratore: Fondazione, Piazzola definitiva, Sorvolo		Transhipment Area
	Piazzola temporanea		Nuova viabilità di accesso alla SSEU
	Cavidotto MT		Viabilità esistente
	Sottostazione Elettrica Utente		Viabilità esisistente da adeguare
	SE150kV Buddusò GIS		Adeguamenti temporanei alla viabilità
	Area comune e altri produttori		Nuova viabilità
	Cavidotto AT interrato per la connessione SSEU - opere comuni		

Legenda PPR Assetto Insediativo

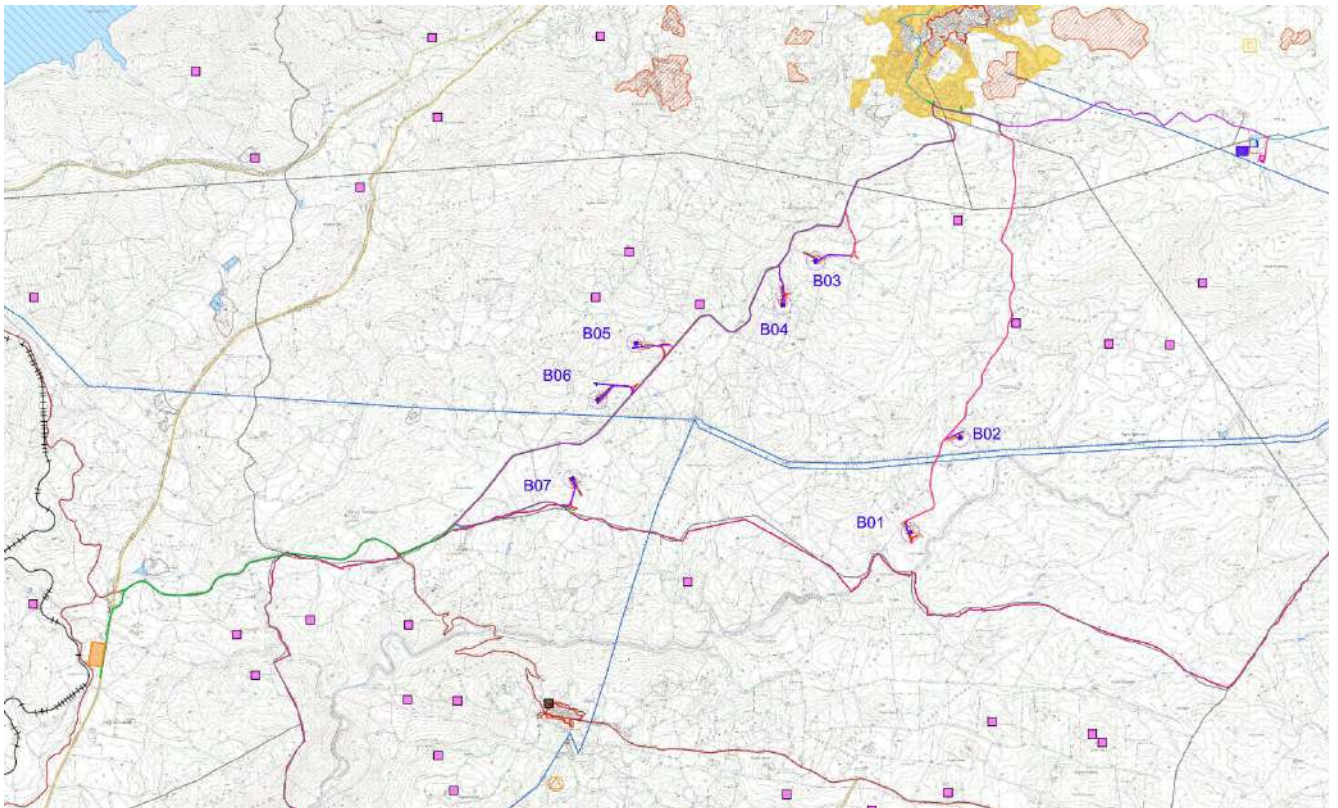
EDIFICATO URBANO

	CENTRI DI ANTICA E PRIMA FORMAZIONE		ESPANSIONI RECENTI
	ESPANSIONI FINO AGLI ANNI 50		EDIFICATO URBANO DIFFUSO

EDIFICATO IN ZONA AGRICOLA

	INSEDIAMENTO STORICO SPARSO (Medau, furriadroxiu, stazzo)		INSEDIAMENTI TURISTICI
	NUCLEI, CASE SPARSE E INSEDIAMENTI SPECIALIZZATI		

INSEDIAMENTI PRODUTTIVI

INSEDIAMENTI PRODUTTIVI A CARATTERE INDUSTRIALE, ARTIGIANILE E COMMERCIALE

	Grandi aree industriali		Inseidiamenti produttivi		Grande distribuzione commerciale
---	-------------------------	---	--------------------------	---	----------------------------------

AREE ESTRATTIVE: CAVE E MINIERE

	Aree estrattive di seconda categoria (cave)		Aree estrattive di prima categoria (miniere)		Saline
---	---	---	--	---	--------

AREE SPECIALI

	AREE SPECIALI (GRANDI ATTREZZATURE DI SERVIZIO PUBBLICO PER ISTRUZIONE, SANITA', RICERCA E SPORT) E AREE MILITARI
--	---









SISTEMA DELLE INFRASTRUTTURE

	AREE DELLE INFRASTRUTTURE
--	---------------------------



NODI DEI TRASPORTI

	Aeroporto nazionale		Porto industriale		Porto commerciale/turistico
	Aeroporto regionale		Terminal industriale		Porto turistico
	Aeroporto militare		Porto commerciale		Stazioni ferroviarie



RETE DELLA VIABILITA'

	Strade statali e provinciali		Strade statali e provinciali a specifica paesaggistica e panoramica di fruizione
	Strade a specifica valenza paesaggistica e panoramica		Rete stradale locale
	Strade di fruizione turistica		Strade in costruzione
	Strade statali e provinciali a specifica valenza paesaggistica e panoramica		Impianti ferroviari lineari
			Impianti ferroviari lineari a specifica valenza paesaggistica e panoramica



CICLO DEI RIFIUTI

	Discarica rifiuti
	Impianto di trattamento e/o incenerimento rifiuti



CICLO DELLE ACQUE

	Depuratori
	Condotta idrica
	Bacini artificiali e specchi d'acqua temporanei

CICLO DELL'ENERGIA ELETTRICA

	Centrale elettrica
	Linea elettrica

CAMPI EOLICI

	Impianti eolici in realizzazione
	Impianti eolici realizzati
	Aree interessate da impianti eolici

3.5.6 Piano Stralcio per l'Assetto Idrogeologico (PAI)

Il Piano di Assetto Idrogeologico (PAI) della regione Sardegna, redatto ai sensi del comma 6 ter dell'art. 17 della Legge 18 maggio 1989 n. 183 e successive modificazioni, approvato dalla Giunta Regionale con Delibera n. 54/33 del 30 dicembre 2004 e reso esecutivo in forza del Decreto dell'Assessore dei Lavori Pubblici in data 21 febbraio 2005, n. 3, in virtù delle modifiche apportate è stato approvato con Decreto del Presidente della Regione Sardegna n.67 del 10.07.2006 con tutti i suoi elaborati descrittivi e cartografici.

Il PAI ha valore di piano territoriale di settore e, poiché persegue finalità di salvaguardia di persone, beni ed attività dai pericoli e dai rischi idrogeologici, prevale su piani e programmi di settore di livello regionale e infra-regionale e sugli strumenti di pianificazione del territorio previsti dall'ordinamento urbanistico regionale, secondo i principi indicati nella Legge n. 183/1989. L'art. 17 comma 4 mette in evidenza come il Piano di Assetto Idrogeologico si configuri come uno strumento di pianificazione territoriale che "prevale sulla pianificazione urbanistica provinciale, comunale, delle Comunità montane, anche di livello attuativo, nonché su qualsiasi pianificazione e programmazione territoriale insistente sulle aree di pericolosità idrogeologica".

Il PAI, secondo quanto previsto dall'art. 67 del D.lgs. 152/2006, rappresenta un Piano stralcio del Piano di Bacino Distrettuale, che è esplicitamente finalizzato alla conservazione, alla difesa e alla valorizzazione del suolo e alla corretta utilizzazione delle acque, sulla base delle caratteristiche fisiche ed ambientali del territorio interessato; esso si propone, dunque, ai sensi del D.P.C.M. del 29 settembre 1998, sia di individuare le aree su cui apporre le norme di salvaguardia a seconda del grado di rischio e di pericolosità, sia di proporre una serie di interventi urgenti volti alla mitigazione delle situazioni di rischio maggiore.

Le Norme di Attuazione dettano linee guida, indirizzi, azioni settoriali, norme tecniche e prescrizioni generali per la prevenzione dei pericoli e dei rischi idrogeologici nel bacino idrografico unico regionale e nelle aree di pericolosità idrogeologica e stabiliscono, rispettivamente, interventi di mitigazione ammessi al fine di ridurre le classi di rischio e la disciplina d'uso delle aree a pericolosità idrogeologica.

Le perimetrazioni individuate nell'ambito del P.A.I. delimitano le aree caratterizzate da elementi di pericolosità idrogeologica, dovute a instabilità di tipo geomorfologico o a problematiche di tipo idraulico, sulle quali si applicano le norme di salvaguardia contenute nelle Norme di Attuazione del Piano. Queste ultime si applicano anche alle aree a pericolosità idrogeologica le cui perimetrazioni derivano da studi di compatibilità geologica-geotecnica e idraulica, predisposti ai sensi dell'art.8 comma 2 delle suddette Norme di Attuazione, e rappresentate su strati informativi specifici. Il PAI si applica nel bacino idrografico unico della Regione Sardegna, corrispondente all'intero territorio regionale, comprese le isole minori. Il territorio della Sardegna è stato suddiviso nei seguenti sette sub-bacini, caratterizzati da omogeneità geomorfologiche, geografiche e idrologiche ma anche da forti differenze di estensione territoriale:

- *Sulcis;*
- *Tirso;*
- *Coghinas-Mannu-Temo;*
- *Liscia;*

- *Posada-Cedrino;*
- *Sud Orientale;*
- *Flumendosa-Campidaro-Cixerri.*

Il Piano Stralcio delle Fasce Fluviali è redatto ai sensi dell'art.17, comma 6 legge 19 maggio 1989 n. 183, quale Piano Stralcio del Piano di Bacino Regionale relativo ai settori funzionali individuati dall'art. 17, comma 3 della L. 18 maggio 1989, n. 183.

Il Piano Stralcio delle Fasce Fluviali ha valore di Piano territoriale di settore ed è lo strumento conoscitivo, normativo e tecnico-operativo, mediante il quale sono pianificate e programmate le azioni e le norme d'uso riguardanti le fasce fluviali. Il Piano Stralcio delle Fasce Fluviali costituisce un approfondimento ed una integrazione necessaria al Piano di Assetto Idrogeologico (P.A.I.) in quanto è lo strumento per la delimitazione delle regioni fluviali funzionale a consentire, attraverso la programmazione di azioni (opere, vincoli, direttive), il conseguimento di un assetto fisico del corso d'acqua compatibile con la sicurezza idraulica, l'uso della risorsa idrica, l'uso del suolo (ai fini insediativi, agricoli ed industriali) e la salvaguardia delle componenti naturali ed ambientali.



Figure 13 - Piano stralcio delle Fasce Fluviali (P.S.F.F.)

Linee guida per l'individuazione e la perimetrazione delle aree a rischio idraulico e geomorfologico e delle relative misure di salvaguardia.

L'intero territorio comunale del Comune di Buddusò, secondo la perimetrazione dei sette Sub-Bacini, ricadrebbe all'interno dei Sub-Bacini n.2 Tirso, n.3 Coghinas-Mannu-Temo e n.5 Posada-Cedrino.

Nello specifico, l'area di impianto (aerogeneratori e relativi componenti, viabilità e cavidotto interno) ricade all'interno del "Sub-Bacino n.2 Tirso", di cui si riportano alcune informazioni ed esclusivamente il cavidotto MT esterno (che corre lungo la SP10m e la SS389 di Buddusò del Correboi), ricadrebbe all'interno del "Sub-Bacino n.3 Coghinas-Mannu-Temo".



PARCO EOLICO DI "BUDDUSO"
STUDIO DI IMPATTO AMBIENTALE



INGEGNERIA & INNOVAZIONE

30/06/2023

REV: 02

Pag.50

Sub-Bacino n.2 Tirso

Il sub bacino del Tirso si estende per 5327 Km2 pari al 22% del territorio regionale; sono presenti tredici opere di regolazione in esercizio e numerose derivazioni. Dal punto di vista idrografico, la rete idrografica è costituita dai seguenti corsi d'acqua:

- *Fiume Tirso, che rappresenta, insieme al Flumendosa, la maggiore risorsa idrica superficiale della regione.*
- *Rio Mannu di Benetutti, affluente in sinistra dell'alto Tirso.*
- *Rio Liscoi-Badu Ozzastru, affluente in sponda sinistra, parallelo al precedente.*
- *Rio Murtazzolu, affluente in sponda destra poco a monte del Lago Omodeo.*
- *Fiume Taloro, tributario più importante del Tirso in sponda sinistra. Confluisce direttamente nel lago Omodeo ed è interessato da importanti opere di invaso ad uso plurimo.*
- *Rio Govossai, affluente del Taloro.*
- *Rio Siddo, tributario della sponda destra del lago Omodeo.*
- *Rio Araxixi, denominato anche Rio Flumineddu di Allai e Rio Massari, costituisce il secondo importante affluente del Tirso, in sponda sinistra, a valle del Lago Omodeo e in corrispondenza del nuovo lago della diga Cantoniera.*
- *Rio Imbessu, affluente in sponda sinistra dell'Araxixi.*
- *Rio Mannu di Simaxis, affluente in sponda sinistra del basso Tirso, poco a monte di Oristano.*
- *Rio Mannu di S.V. Milis, che riceve il Mannu di Tramatzta e il Rio di Cispiri per alimentare lo stagno di Cabras, insieme al Rio Iscas e a piccoli rii minori.*
- *Rio Salighes, Rio di S. Caterina, Rio Pischinappi; costituiscono una serie di corsi d'acqua costieri dell'estremo nord del bacino.*
- *Rio di S. Giusta, al di sotto del tratto terminale del Tirso, alimenta l'omonimo stagno.*
- *Rio Mogoro, che si sviluppa principalmente nella parte settentrionale del Campidano, e sfocia nella laguna costiera di Marceddì, diventandone il principale tributario di acqua dolce. E' regolato da un invaso per la laminazione delle piene.*
- *Rio Sassu, compreso fra il rio Mogoro, il Mannu di Simaxis e il basso Tirso, è collegato alla rete di bonifica di Arborea-Terralba ed alimenta lo stagno di interesse naturalistico di S'Ena Arrubia.*
- *Flumini Mannu di Pabillonis, che riceve i due principali tributari costituiti dal Flumini Bellu e il Flumini Malu; l'insieme drena i deflussi dell'Arburese-Guspinese e della piana di Sardara e S.Gavino e alimenta la laguna di Marceddì.*
- *Rio Sitzzerri, già affluente montano in sponda sinistra del Mannu di Pabillonis, separato artificialmente nella parte terminale; insieme a quest'ultimo sfocia nella laguna di Marceddì.*

I lineamenti geologici salienti del sottobacino regionale "Tirso" si contraddistinguono per una considerevole varietà di associazioni litologiche e morfo-strutturali, ben evidente dal cartogramma sinottico nel seguito riportato. Procedendo nella descrizione dai termini formazionali più antichi verso i più recenti, occorre considerare il vasto areale interno di affioramento del basamento metamorfico di età Paleozoica, in corrispondenza delle catene montuose del Gennargentu e della Barbagia di Ollolai-Belvì, del Goceano-Marghine e, nel settore meridionale, del M.Linas. La serie ignea Permo-Carbonifera, a prevalente composizione granitoide, occupa estese superfici nel settore centro-settentrionale del bacino, nella zona compresa tra il Mandrolisai, il medio-basso bacino del F.Taloro e l'area in sinistra idrografica del F.Tirso

tra Orotelli-Benetutti. La serie carbonatica mesozoica presenta un carattere localizzato, limitato a lembi isolati tra il Sarcidano e la Barbagia di Belvi'. Le vulcaniti oligo-mioceniche sono disposte secondo un ellissoide con asse SW-NE, che si interpone tra la serie igneo-metamorfica, l'altopiano di Abbasanta (settore centro-occidentale dell'area di studio) e la catena del M.te Arci; in questi ultimi affiorano i terreni vulcanici basaltico-andesitici e trachitico-fonolitici di età Pliocenica, associati a serie terrigene conglomeratico-arenacee e subordinatamente carbonatico-siltitiche. Nella porzione centro-meridionale del sottobacino in esame, approssimativamente identificabile con le zone interne del bacino del Mogoro e la Marmilla, si rinviene una successione di terreni sedimentari oligo-miocenici (conglomerati, arenarie, calcareniti, siltiti). I principali sistemi di pianura quaternaria corrispondono al retroterra del Golfo di Oristano e al graben del Campidano (compreso tra San Gavino Monreale – San Nicolò Arcidano); le piane alluvionali interne sono poco sviluppate da un punto di vista areale.

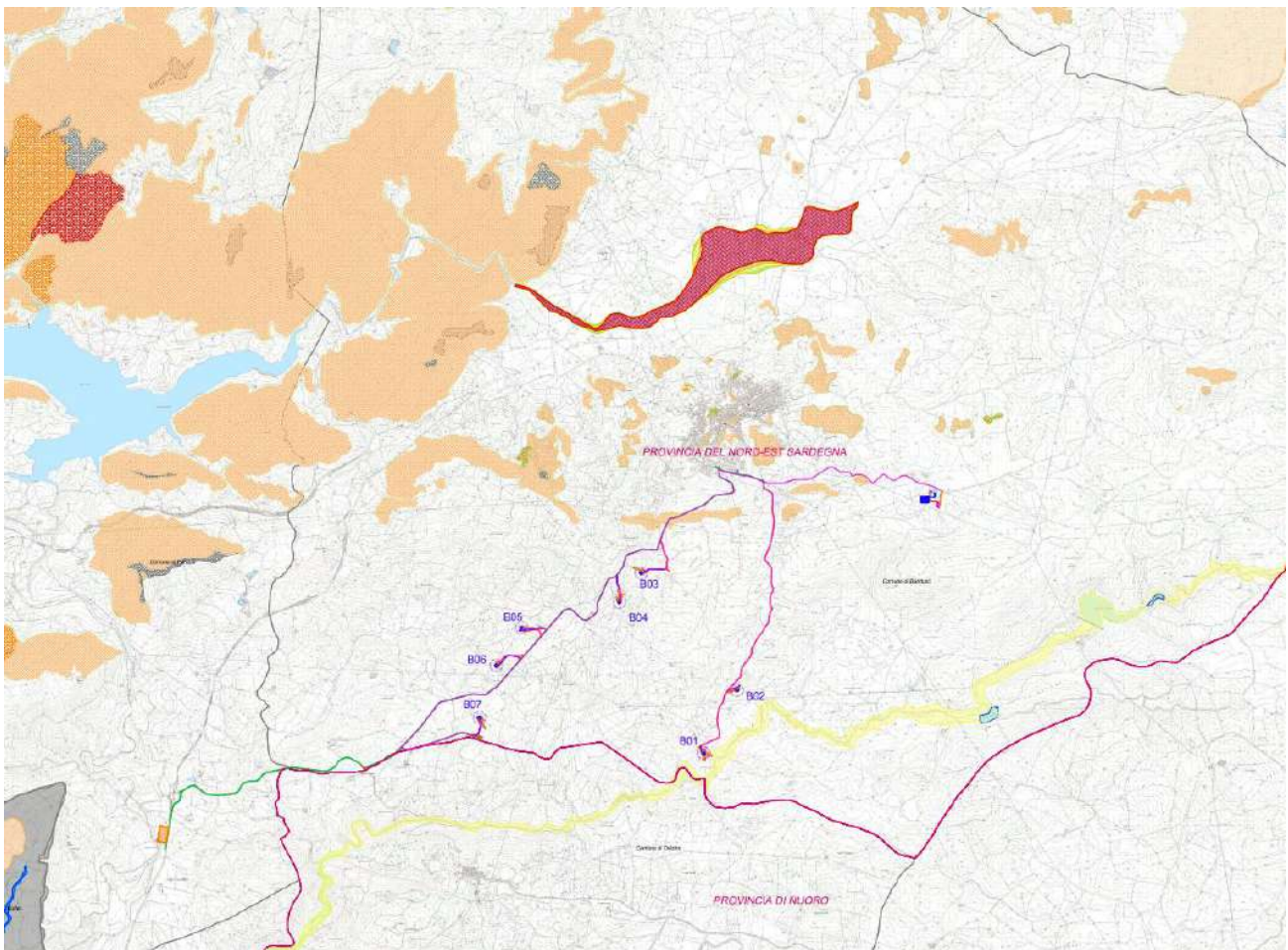

















Figure 14 - Individuazione del Layout di impianto su CTR in relazione alle Aree PAI

Legenda

-  Confini provinciali
-  Confini comunali
-  Aerogeneratore: Fondazione, Piazzola definitiva, Sorvoro
-  Piazzola temporanea
-  Cavidotto MT
-  Sottostazione Elettrica Utente
-  SE150kV Buddusò GIS
-  Area comune e altri produttori
-  Cavidotto AT interrato per la connessione SSEU - opere comuni
-  Cavidotto AT interrato 150 kV interrato per la connessione SE150kV Buddusò GIS
-  Transhipment Area
-  Nuova viabilità di accesso alla SSEU
-  Viabilità esistente
-  Viabilità esistente da adeguare
-  Adeguamenti temporanei alla viabilità
-  Nuova viabilità

Legenda PAI

PAI IDRAULICA - ALLUVIONI

RISCHIO IDRAULICO REV. 41
(RISCHIO ALLUVIONI PAI)

-  Ri1
-  Ri2
-  Ri3
-  Ri4

PERICOLO IDRAULICO REV. 41
(PERICOLO ALLUVIONI PAI)

-  Hi1
-  Hi2
-  Hi3
-  Hi4

ART. 8 Hi V.09
(PERICOLO ALLUVIONI ART.8)

-  Hi1
-  Hi2
-  Hi3
-  Hi4

SCENARI STATO ATTUALE PGRA 2017

-  TR<50 anni
-  TR=50-100 anni
-  TR=100-200 anni

PSFF 2015
(PIANO STRALCIO DELLE FASCE FLUVIALI)





-  A: Tr<2 anni
-  A50: Tr=2-50 anni
-  B100: Tr=50-100 anni
-  B200: Tr=100-200 anni
-  C: Fascia Geomorfologica

AREE ALLUVIONATE "CLEOPATRA" V04





-  Aree Alluvionate "Cleopatra" V04

PAI GEOMORFOLOGIA - FRANA

RISCHIO GEOMORFOLOGICO REV. 42
(RISCHIO FRANA PAI)

-  Rg0
-  Rg1
-  Rg2
-  Rg3
-  Rg4
-  V

PERICOLO GEOMORFOLOGICO REV. 42
(PERICOLO FRANA PAI)

-  Hg0
-  Hg1
-  Hg2
-  Hg3
-  Hg4

ART.8 Hg V.09
(PERICOLO FRANA ART.8)

-  Hg0
-  Hg1
-  Hg2
-  Hg3
-  Hg4



Figure 15 – Ubicazione aerogeneratori e percorso cavidotti su ortofoto in relazione alle Aree PAI

Dalle immagini precedenti, è possibile appurare che gli aerogeneratori e le sue componenti, la viabilità ed il cavidotto interno (indicato con il colore magenta), non interferiscono con le aree PAI, ad eccezione di due tratti del cavidotto esterno, che corre lungo la viabilità esistente (nello specifico, in un tratto della SP107 e della SS389). Inoltre, le aree con cui interferisce esclusivamente il cavidotto esterno MT, riguardano il Rischio Geomorfologico (Rischio Frana) Rg1, ove pertanto vi è già l'attraversamento della viabilità che ospiterà il cavidotto.

Pertanto, il progetto risulta essere coerente con il Piano stesso.

Per un migliore dettaglio è stato prodotto l'elaborato grafico a corredo del presente Studio, denominato:

- C20025S05-VA-PL-05 Inquadramento impianto eolico su piano di assetto idrogeologico – PAI.

Progetto I.F.F.I. (Inventario dei Fenomeni Franosi in Italia) Sardegna

Per completezza di informazioni si riportano le informazioni riguardanti il Quadro dei fonomine franosi dell'isola.

Il Progetto I.F.F.I. (Inventario dei Fenomeni Franosi in Italia), ha lo scopo principale di fornire un quadro sinottico ed omogeneo sulla distribuzione dei fenomeni franosi sull'intero territorio nazionale e di offrire uno strumento conoscitivo ai fini della valutazione del rischio da frana, della programmazione degli interventi di difesa del suolo e della pianificazione territoriale a scala nazionale e locale.

I Soggetti istituzionali, per l'attuazione del Progetto IFFI, sono il Dipartimento Difesa del Suolo dell'APAT, le Regioni e le Province Autonome d'Italia. Il Dipartimento Difesa del Suolo – Servizio Geologico d'Italia dell'APAT, svolge una

funzione di indirizzo e coordinamento delle attività, e la verifica di conformità dei dati alfanumerici e cartografici alle specifiche di progetto.

Con le Deliberazioni della Giunta Regionale n° 46/27 del 13.11.2000 e n° 27/68 del 07.08.2001, la Regione Sardegna ha aderito all'iniziativa per la realizzazione dell'Inventario dei Fenomeni Franosi in Italia (I.F.F.I.), organizzato in un Sistema Informativo Territoriale Unico, promossa nel gennaio 1997 dal Comitato dei Ministri per la difesa del suolo, ex lege 183/89. Un inventario dello stato di dissesto idrogeologico del territorio sardo che servirà anche da supporto per le scelte future di finanziamenti per la difesa del suolo.

I dati reperiti dell'area di impianto sono stati scaricati dai seguenti link:

- Ministero – Servizio WFS: <http://www.pcn.minambiente.it/mattm/servizio-di-scaricamento-wfs/>
- ISPRA Ambiente - <https://idrogeo.isprambiente.it/app/iffi?@=39.50268952702896,8.99772114248257,8>

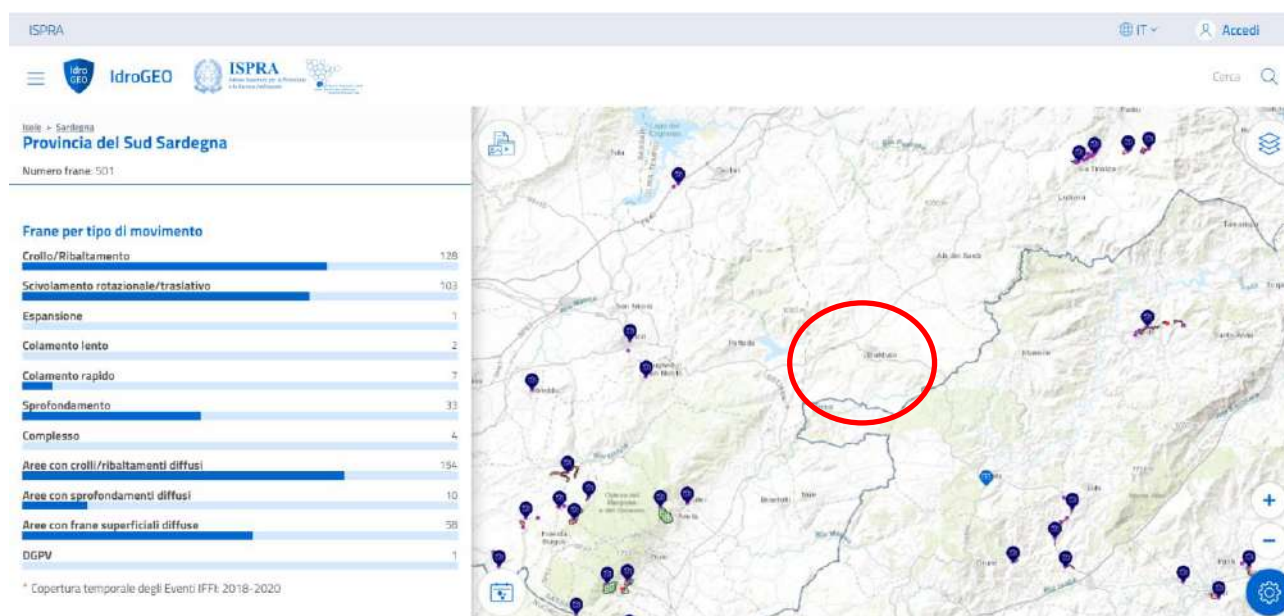

Figure 16 - Indicazione dell'area di impianto rispetto alle Frane individuate dall'ISPRA

L'area di impianto non interferisce con le Frane catalogate dall'ISPRA.

Pertanto, il progetto risulta essere coerente con il Progetto IFFI.

3.5.7 Piano Forestale Ambientale Regionale (P.F.A.R.) – Regione Sardegna

Il Piano Forestale Ambientale Regionale (PFAR) è uno strumento quadro di indirizzo, finalizzato alla pianificazione, programmazione e gestione del territorio forestale e agroforestale regionale, per il perseguimento degli obiettivi di tutela dell'ambiente e di sviluppo sostenibile dell'economia rurale della Sardegna.

Il PFAR disciplina:

- l'indicazione degli orientamenti gestionali per le specifiche azioni di intervento forestale;
- il coordinamento dei livelli successivi della pianificazione all'interno di un quadro di analisi impostato sulla compartimentazione del territorio in distretti forestali;



PARCO EOLICO DI "BUDDUSO"
STUDIO DI IMPATTO AMBIENTALE



INGEGNERIA & INNOVAZIONE

30/06/2023

REV: 02

Pag.55

- c) i criteri per il riconoscimento e l'individuazione dei distretti forestali quali ambiti territoriali ottimali di riferimento per la pianificazione di livello intermedio, espressione di unità fisico-strutturali, vegetazionali, naturalistiche e storicoculturali distinte e riconoscibili e la concreta individuazione dei distretti forestali;
- d) gli strumenti conoscitivi alla base dell'implementazione della pianificazione a livello intermedio e particolareggiato;
- e) l'individuazione delle linee strategiche di intervento per il settore pubblico e privato, le priorità e i progetti di valenza regionale da attuarsi in programmazione diretta.

Il PFAR, espletata la procedura di Valutazione ambientale strategica (VAS) di cui al decreto legislativo 3 aprile 2006, n. 152 (Norme in materia ambientale), e successive modifiche ed integrazioni, è approvato dalla Giunta regionale previo parere della Commissione consiliare competente, da rendersi entro trenta giorni decorsi i quali si intende acquisito. Il Piano ha una durata di dieci anni a decorrere dalla data di approvazione definitiva e resta in vigore fino all'approvazione del nuovo Piano.

Il PFAR è coerente con il Piano paesaggistico regionale (PPR) di cui all'articolo 135 del decreto legislativo 22 gennaio 2004, n. 42 (Codice dei beni culturali e del paesaggio, ai sensi dell'articolo 10 della legge 6 luglio 2002, n.137), e successive modifiche ed integrazioni, con il Piano di assetto idrogeologico (PAI) di cui alla legge 18 maggio 1989, n. 183 (Norme per il riassetto organizzativo e funzionale della difesa del suolo) e al decreto legge 11 giugno 1998, n. 180, convertito in legge dall'articolo 1 della legge 3 agosto 1998, n. 267 (Conversione in legge, con modificazioni, del decreto-legge 11 giugno 1998, n. 180, recante misure urgenti per la prevenzione del rischio idrogeologico ed a favore delle zone colpite da disastri franosi nella regione Campania), e successive modifiche ed integrazioni, e coordinato con i Piani di bacino di cui all'articolo 66 del decreto legislativo n. 152 del 2006, e successive modifiche ed integrazioni, con il Piano faunistico venatorio regionale di cui all'articolo 19 della legge regionale 29 luglio 1998, n. 23 (Norme per la protezione della fauna selvatica e per l'esercizio della caccia in Sardegna), con il Piano energetico ambientale regionale (PEAR), nonché con i principali strumenti di pianificazione regionale

Tra gli obiettivi del Piano vi sono i problemi che il piano forestale si impegna ad affrontare in parte sono gli stessi del passato, ma la loro soluzione non può essere riconducibile all'impostazione e alle logiche di allora. In linea con il dettato della gestione forestale sostenibile è oggi necessario individuare i modelli di pianificazione orientati alla multifunzionalità delle foreste e che analizzano i sistemiforestali quali parte integrante e compositiva degli ecosistemi territoriali. Promuovere la multifunzionalità dei boschi attraverso la pianificazione significa prima di tutto analizzare il contesto forestale territoriale per derivarne le valenze, presenti e potenziali, di tipo naturalistico, ecologico, protettivo, produttivo. Il Piano forestale dunque sposta l'approccio sistemico, il riconoscimento della multifunzionalità dei sistemi forestali, la necessità di salvaguardare tutte le componenti degli ecosistemi e le loro articolate interconnessioni.

L'unità territoriale di riferimento per la pianificazione di area vasta è il distretto forestale, definito come una porzione di territorio in cui si riconosce una omogeneità di elementi fisico-strutturali, vegetazionali, naturalistici e storico culturali. I confini dei distretti ricalcano i limiti amministrativi comunali. Il Piano forestale territoriale di distretto (PFTD) contiene l'analisi di dettaglio del distretto forestale e individua le destinazioni funzionali degli ambiti forestali valutandone le potenzialità e valorizzando l'integrazione fra le diverse funzioni assolte dal bosco. Il PFTD definisce le linee gestionali



PARCO EOLICO DI "BUDDUSO"
STUDIO DI IMPATTO AMBIENTALE



INGEGNERIA & INNOVAZIONE

30/06/2023

REV: 02

Pag.56

più efficaci in relazione alle diverse vocazioni dei sistemi boscati, individua gli interventi strutturali e infrastrutturali correlati ed evidenzia gli strumenti finanziari potenzialmente disponibili a supporto della sua implementazione. il PFTD si configura come piano di settore, realizza la VAS ed è predisposto in coerenza con gli atti di programmazione e pianificazione sovraordinati vigenti (PPR, PAI, PSFF).

A livello regionale sono stati individuati 25 distretti forestali.

Il PFTD ha una durata decennale.

L'Assessorato della Difesa dell'Ambiente ha condotto una prima sperimentazione della pianificazione distrettuale per il distretto pilota dell'Arci-Grighine. Le attività sono state sviluppate nell'ambito del progetto Foresta Modello finanziato dal programma Med di cooperazione transnazionale, conclusosi nel 2012.

Nell'ambito della stessa sperimentazione è stata realizzata la Carta delle Sottocategorie Forestali del Distretto Forestale dell'Arci-Grighine.

Nel 2016, l'Università degli Studi di Sassari, sulla base di una collaborazione istituita con l'Assessorato Difesa Ambiente ha proposto una revisione del documento, attualmente nella disponibilità della Regione, per l'elaborazione dello schema preliminare di piano che, ai sensi dell'art. 7 comma 5 della Legge forestale regionale, dovrà essere predisposto a cura della Agenzia Forestas con il coordinamento dell'Assessorato della Difesa dell'Ambiente.

Le foreste rappresentano un bene collettivo di straordinaria valenza naturalistica, ambientale, storica ed economica.

Il 50% circa del territorio regionale è interessato da formazioni forestali e preforestali, un patrimonio di grande rilevanza che pone la Sardegna tra le regioni italiane con la maggiore copertura boschiva. Si tratta di boschi prevalentemente costituiti da leccete, sugherete e in subordine i querceti caducifogli, cui si aggiungono le diverse categorie di conifere introdotte con i rimboschimenti del XX secolo tra cui si distinguono le pinete di pini mediterranei.

Il 35% circa delle aree forestali è patrimonio pubblico afferente per i due terzi alle proprietà comunali e, per la restante parte a Stato e Regione. La quasi totalità delle foreste demaniali rientra nella rete ecologica regionale: Parchi Naturali Regionali, Oasi di protezione faunistica, Siti di Interesse Comunitario.

La legge forestale della Sardegna, disciplina la multifunzionalità dei sistemi forestali per un uso sostenibile della risorsa, in armonia con i criteri della Gestione Forestale Sostenibile (GFS), definiti in ambito europeo nel corso delle Conferenze Interministeriali per la protezione delle foreste (MCPFE).

La normativa di riferimento è la Legge regionale del 28.04.2016 "Legge forestale della Sardegna" e ss.mm.ii..

Relativamente alle Autorizzazioni e prescrizioni si riporta quanto segue:

<<... (Art.2 del Decreto N.24/CFVA approvato con Decreto dell'Assessore della Difesa dell'Ambiente n.24/CFVA del 23 agosto 2006 "Prescrizioni di massima e di polizia forestale per i boschi e terreni sottoposti a vincolo idrogeologico"):
Sono soggette ad autorizzazione del Comitato Forestale (d'ora in avanti individuato a norma della L.R. 22.04. 2002 n° 7, art. 14 17, nella Direzione Generale del Corpo Forestale e di Vigilanza Ambientale) le trasformazioni di bosco o di terreno saldo in altra qualità di coltura ai sensi dell'art. 7 del R.D.L. 30.12.1923 n° 3267 e del R.D.1126/1926; la chiusura e la riapertura al pascolo, l'approvazione dei Piani di coltura e Conservazione e dei Piani economici degli Enti



PARCO EOLICO DI "BUDDUSO"
STUDIO DI IMPATTO AMBIENTALE



INGEGNERIA & INNOVAZIONE

30/06/2023

REV: 02

Pag.57

e dei privati, l'approvazione dell'elenco dei boschi in situazioni speciali.

Sono soggette ad autorizzazione del Servizio Territoriale Ispettorato Ripartimentale del Corpo forestale e di V.A. competente per territorio, d'ora in avanti semplicemente denominato S.T.I.R., la conversione (nei soli casi previsti all'art. 4) dei boschi d'alto fusto in qualsiasi forma di trattamento a ceduo e la conversione dei cedui composti in ceduo semplice, il taglio dei boschi in situazioni speciali, lo scortecciamento degli alberi (esclusa la sughera, per la quale valgono le norme della L.R. 09.02.1994 n° 4), la raccolta di erba all'interno dei boschi, l'utilizzo di macchine scuotitrici nella raccolta del seme, il taglio di alberi di Natale nei terreni pubblici, il transito del bestiame nei boschi chiusi al pascolo, i tagli definitivi a raso nelle fustaie coetanee, il taglio saltuario nelle fustaie disetanee, il taglio delle matricine del ceduo composto, il taglio di piante prive di facoltà pollonifera, il taglio dei cedui prima del turno prescritto, il rinnovo dei pascoli esistenti, l'impianto di nuovi boschi.

Possono essere soggetti a prescrizioni speciali del S.T.I.R. ai sensi dell'art. 20 del R.D. 1126/1926 tutti quei lavori di movimento terra che, pur assoggettati all'obbligo di sola dichiarazione di inizio di attività, possano determinare i danni previsti all'art. 1 del R.D.L. 30.12.1923 n° 3267, ed in particolare lo sradicamento di piante e di ceppaie nei boschi d'alto fusto e nei cedui, la rinnovazione artificiale posticipata del bosco dopo il taglio di utilizzazione finale, l'allestimento e lo sgombero dei residui della tagliata, la resinazione, la prevenzione di malattie nei boschi, il taglio di matricine diverso da quanto prescritto per i cedui semplici matricinati, le operazioni colturali nei boschi cedui, il controllo del pascolo nei terreni nudi degradati, il taglio degli arbusti, il rinnovo di pascoli esistenti, il ripristino e la manutenzione di strade e l'apertura di viabilità secondaria, la raccolta ed estrazione di materiali inerti, gli altri movimenti di terra.>>

Dal Piano Forestale Ambientale Regionale l'area di impianto ricade all'interno del Distretto 05 – M.Lerno, Monti di Alà e Loiri.

Il distretto è inserito in un ambito granitico che si estende con andamento trasversale sugli altopiani di Pattada e Buddusò, sui Monti di Alà e nell'area collinare che digrada verso la costa di Loiri e Padru.

Le strutture tettoniche orientate NE-SO, comuni a tutta la Sardegna nord-orientale, guidano anche in questa regione l'impostazione e la Direzione delle valli ed imprimono una forte impronta morfologica che si riflette nell'alternanza degli altopiani e dei rilievi montuosi evolutisi in seguito agli eventi neotettonici che hanno dislocate la regione sia con sollevamenti differenziati che con movimenti orizzontali trascorrenti.

A sud di Buddusò, lungo il bordo dell'altopiano si innestano valli brevi ed incassate che alimentano le sorgenti del Tirso. Nel cuore del distretto, occupato dagli altopiani di Buddusò e di Alà, affiorano monzograniti e granodioriti le cui qualità hanno favorito lo sviluppo di una vasta attività estrattiva nei nuclei più sani ed omogenei dell'affioramento, con un forte impatto sul paesaggio di questo territorio.

Dal punto di vista biogeografico il distretto Monte Lerno, Monti di Alà e Loiri ricade interamente all'interno del distretto siliceo del sottosettore costiero e collinare. Le cenosi forestali sono rappresentate prevalentemente da formazioni a sclerofille sempreverdi in particolare a dominanza di sughera e secondariamente di leccio.



Figura 17 - Individuazione dell'area classificate dal PFAR "Distretto 05- M.Lerno, Monti di Alà e Loiri"

Di seguito si riportano le Cartografie tematiche in allegato al Piano Forestale Ambientale Regionale del Distretto 20-Campidano:

- Tav. 1 Carta fisica
- Tav. 2 Carta delle unità di paesaggio
- Tav. 3 Carta delle serie di vegetazione
- Tav. 4 Carta dell'uso del suolo
- Tav. 5 Aree istituite di tutela naturalistica
- Tav. 6 Gestione forestale pubblica
- Tav. 7 Vincolo idrogeologico (R.D. 3267/23), Aree a pericolosità idrogeologica (L.267/98), Inventario fenomeni franosi
- Tav. 8 Carta della propensione potenziale all'erosione
- Tav. 9 Aree a vocazione sughericola

• 1_Carta Fisica

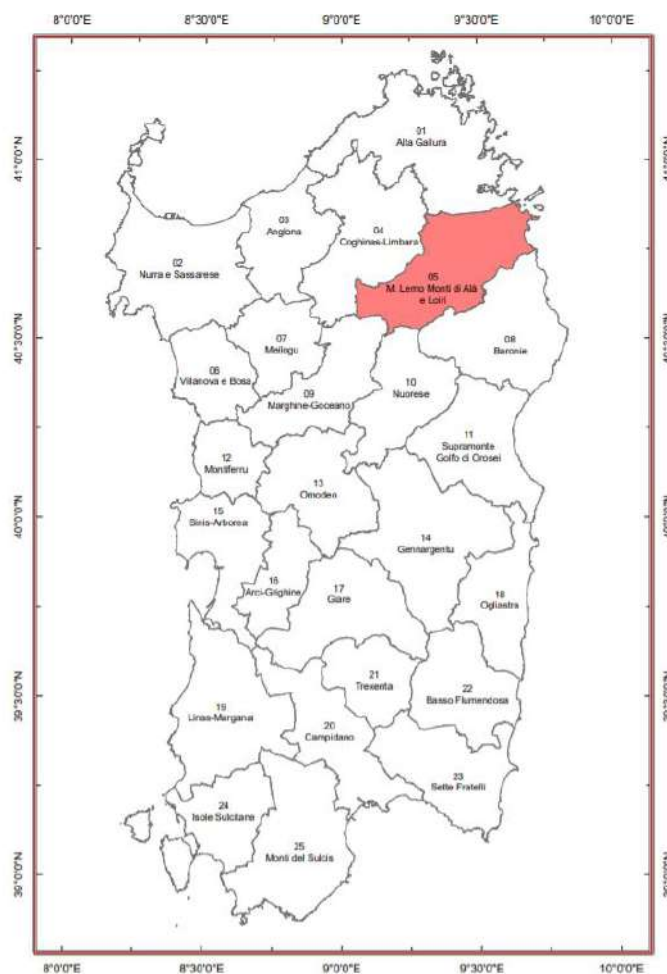
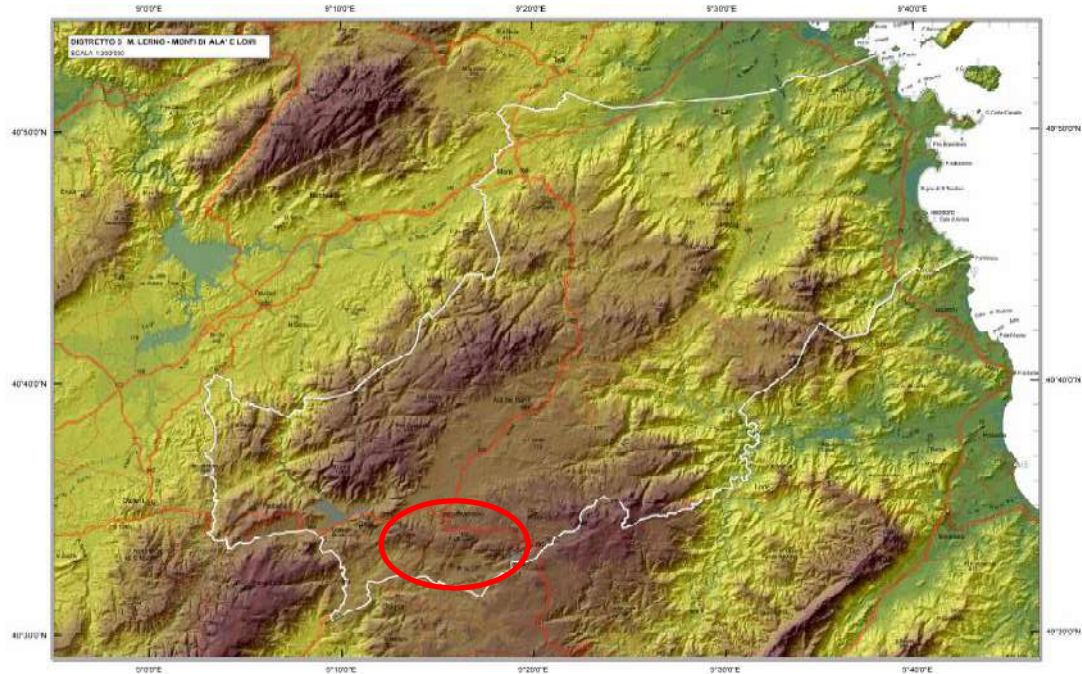

Figure 18 - Carta Fisica - Piano Forestale Ambientale Regionale - Distretto 05 – M.Lerno, Monti di Alà e Loiri

• 2_Carta delle Unità di Paesaggio

L'Area del layout di impianto è caratterizzata dal "Paesaggi su rocce intrusive (3)".

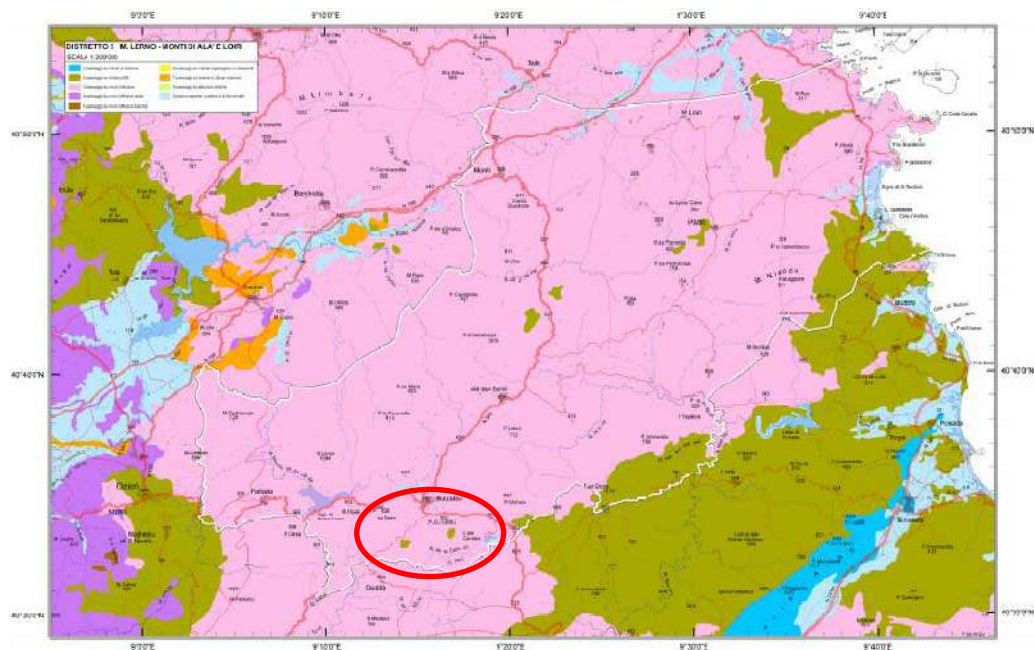

Figure 19 - Carta delle Unità di Paesaggio - Piano Forestale Ambientale Regionale - Distretto 05 – M.Lerno, Monti di Alà e Loiri

• **3_Carta delle Serie di vegetazione**

L'Area del layout di impianto è caratterizzata dalla Serie Vegetazionale Serie 20: serie sarda, calcifuga, mesomediterranea della sughera

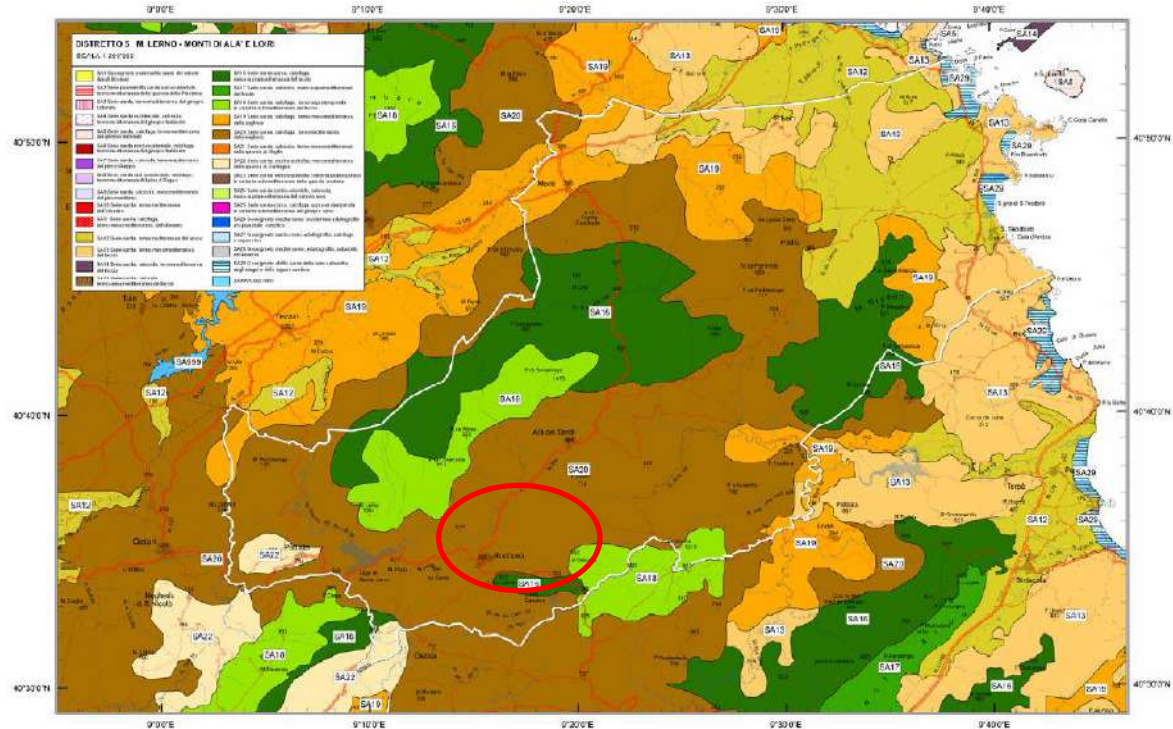

Figure 20 - Carta delle Serie di Vegetazione - Piano Forestale Ambientale Regionale - Distretto 05 – M.Lerno, Monti di Alà e Loiri

Inoltre, per completezza di informazioni, è stato redatto l'elaborato grafico "Carta della vegetazione" a corredo del presente Studio, denominato come segue con l'inserimento del layout di impianto:

- C20025S05-VA-PL-06 Carta della Vegetazione

• 4_Carta Uso del Suolo

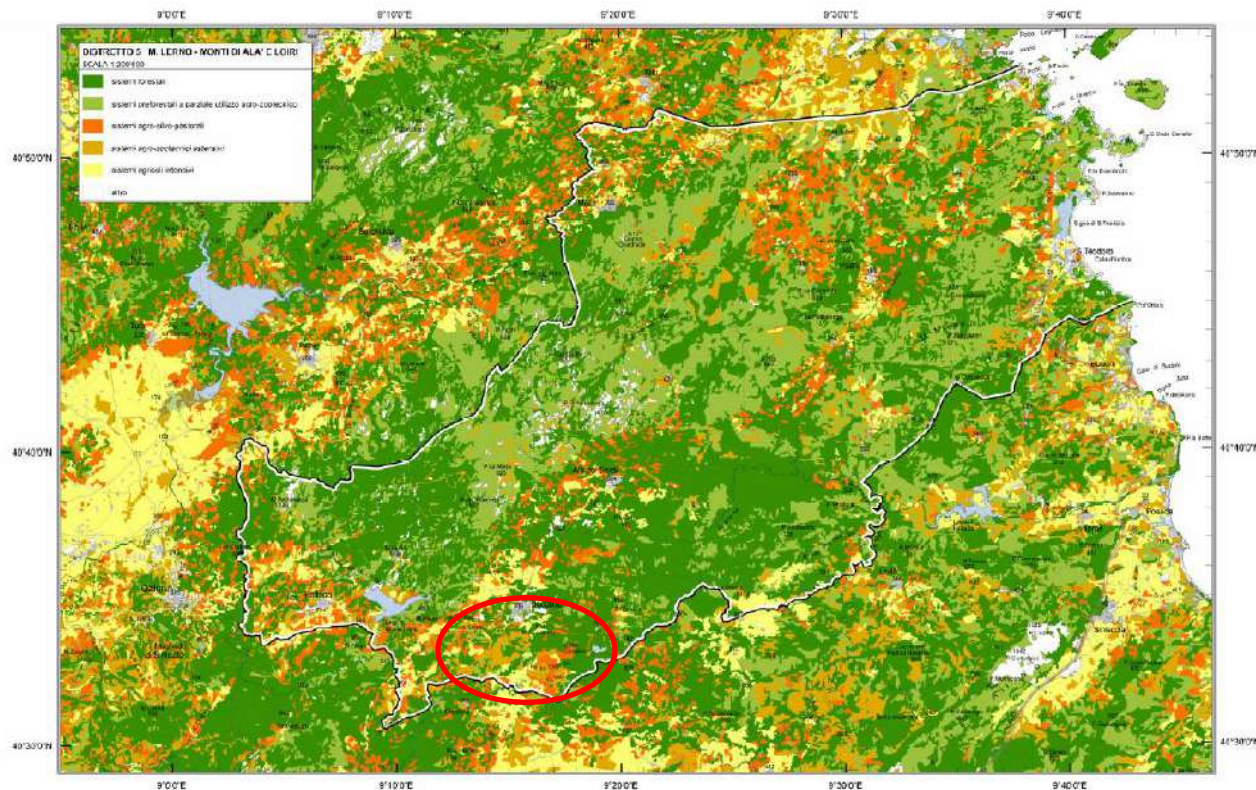

Figure 21 - Carta Uso del Suolo - Piano Forestale Ambientale Regionale - Distretto 05 – M.Lerno, Monti di Alà e Loiri

Inoltre, per completezza di informazioni, è stato redatto l'elaborato grafico "Carta Uso del Suolo" a corredo del presente Studio, denominato come segue con l'inserimento del layout di impianto:

- C20025S05-VA-PL-07 Carta Uso del Suolo

• 5_Carta delle Aree istituite di tutela naturalistica

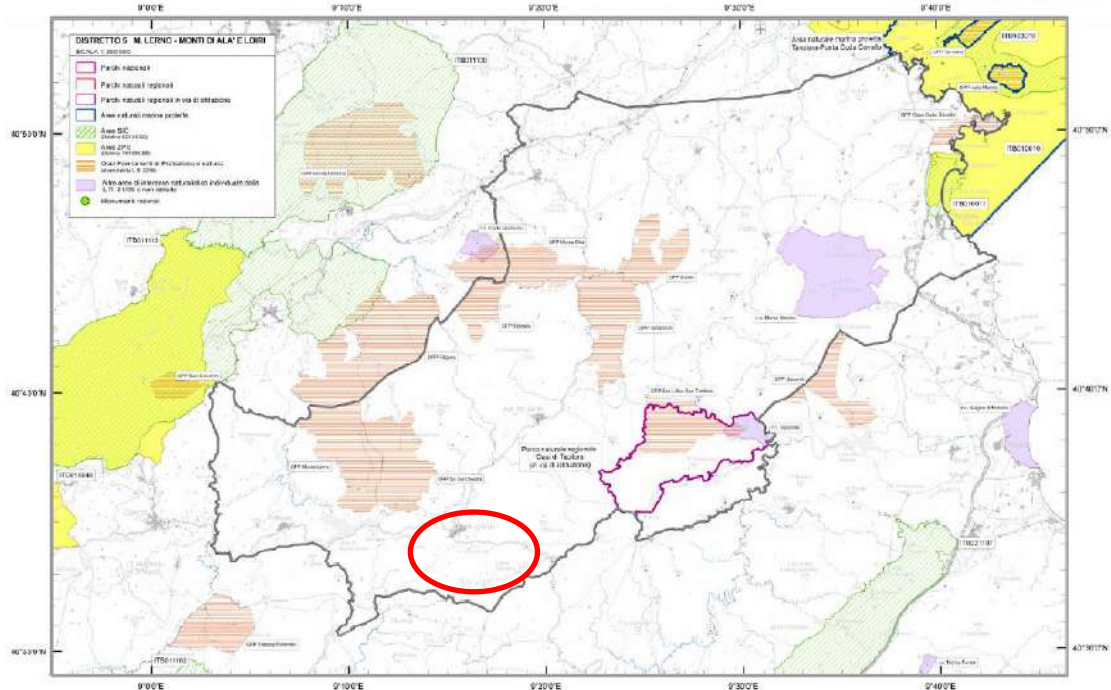

Figure 22 - Aree istituite di tutela naturalistica - Piano Forestale Ambientale Regionale - Distretto 05 – M.Lerno, Monti di Alà e Loiri

• 6_Gestione Forestale Pubblica EFS

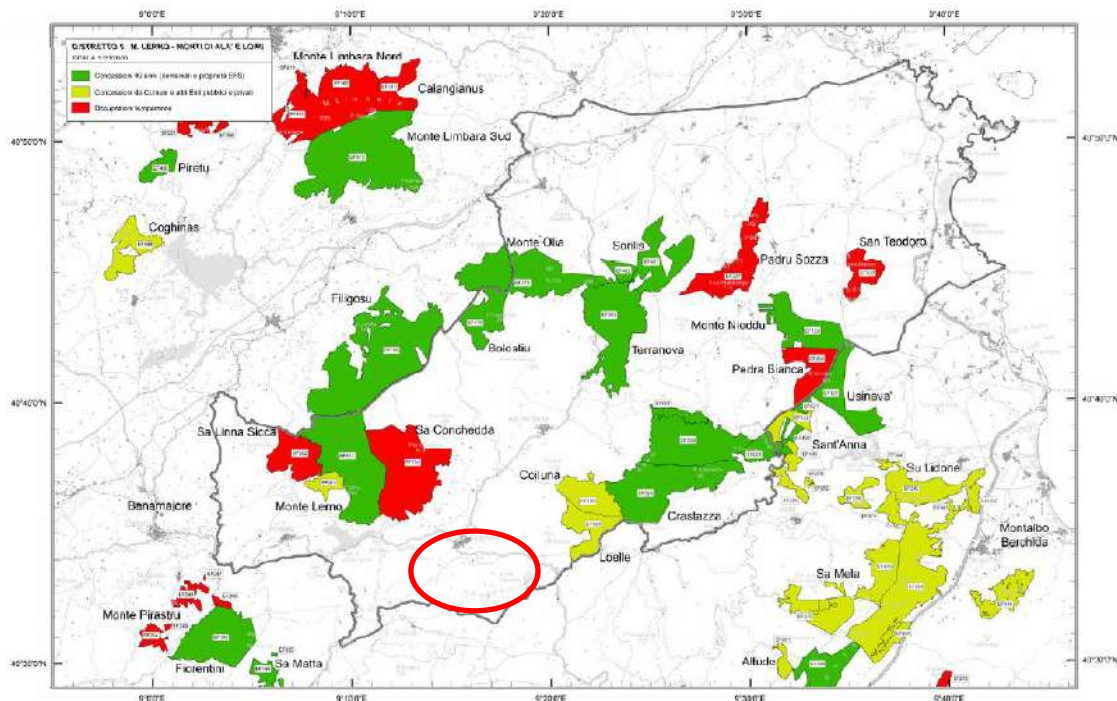

Figure 23 - Gestione forestale pubblica EFS - Piano Forestale Ambientale Regionale - Distretto 05 – M.Lerno, Monti di Alà e Loiri

• 7_Vincolo idrogeologico (R.D. 3267/23) Aree a pericolosità idrogeologica (L.267/98) Fenomeni franosi

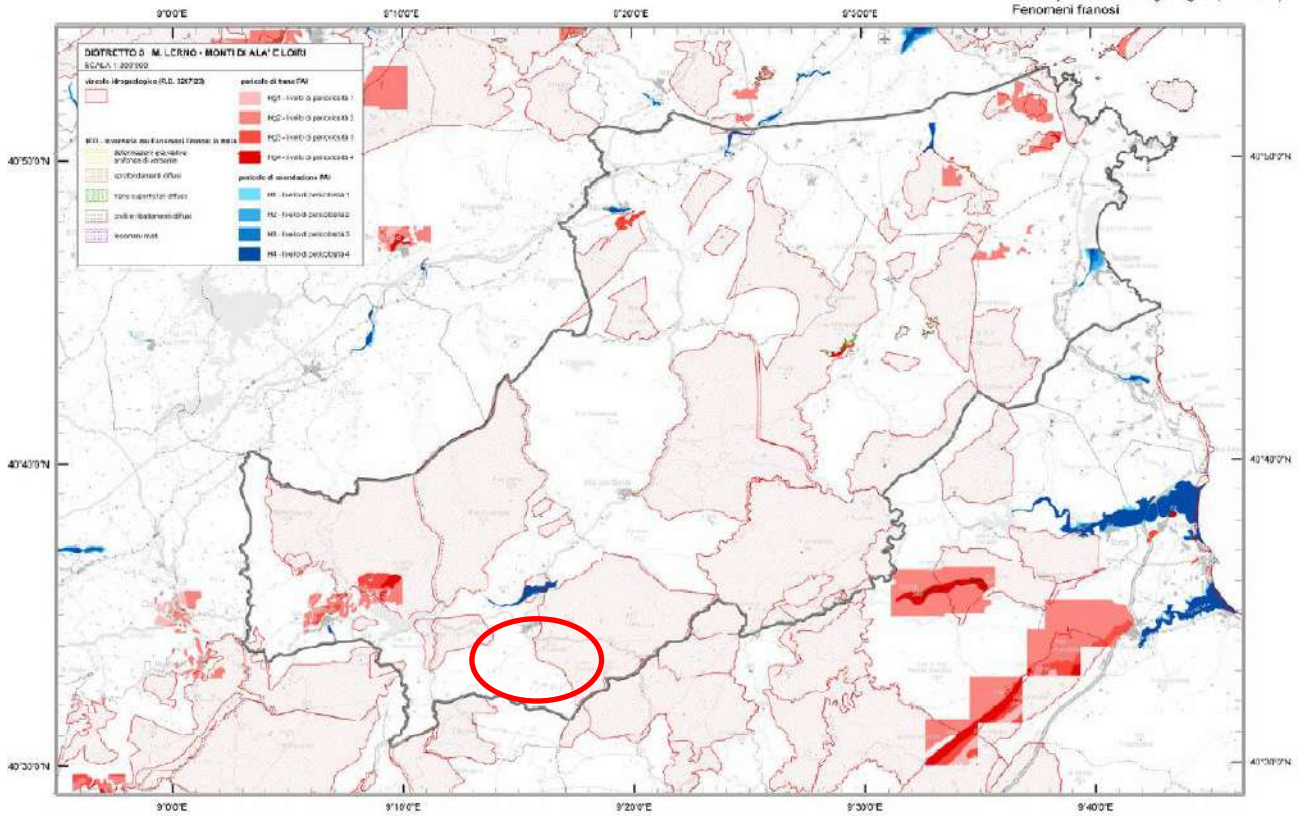

Figure 24 - Vincolo idrogeologico (R.D. 3267/23) Aree a pericolosità idrogeologica (L.267/98) Fenomeni franosi

Il layout di impianto non interferisce con il Vincolo idrogeologico. Esclusivamente il cavidotto esterno MT nel tratto ove percorre la SS389 per giungere alla Stazione U>tente e la stessa si sovrappongono al Vincolo idrogeologico R.D. 3267/23, come mostrano le immagini seguenti.



Figura 15 - Layout di impianto su ortofoto in relazione al Vincolo idrogeologico (R.D. 3267/23)



Figura 25a - Layout di impianto su ortofoto in relazione al Vincolo idrogeologico (R.D. 3267/23) – Particolare cavidotto esterno

• *Aree a vocazione sughericola*

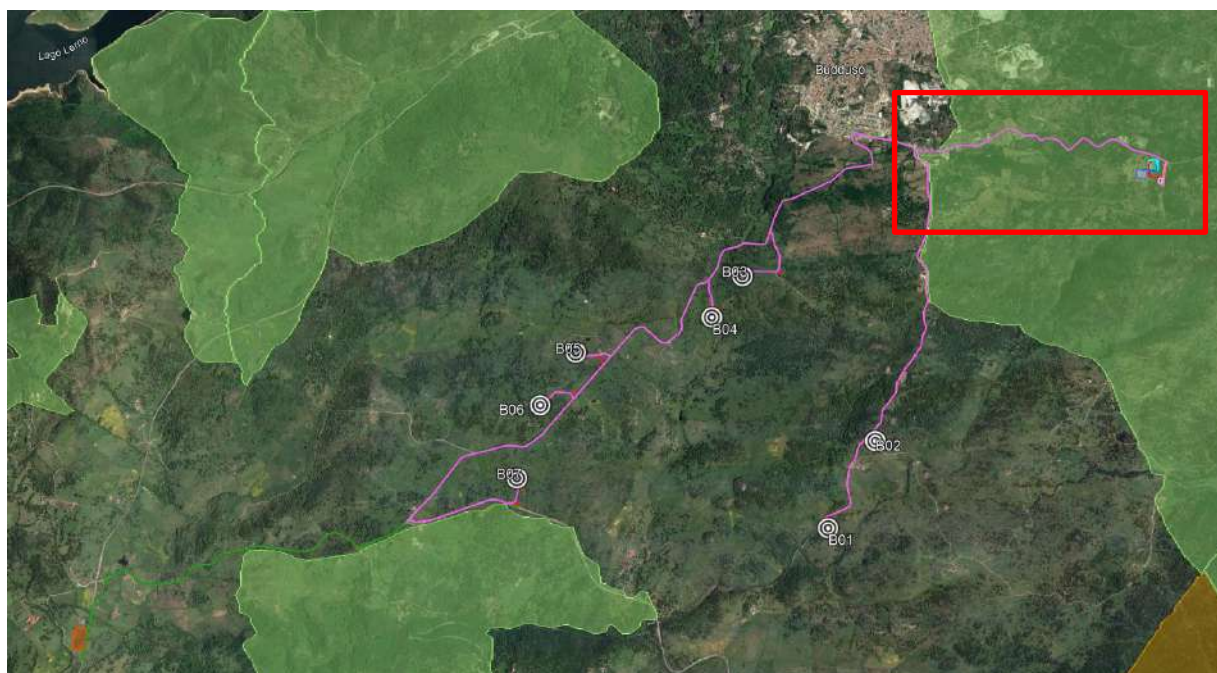
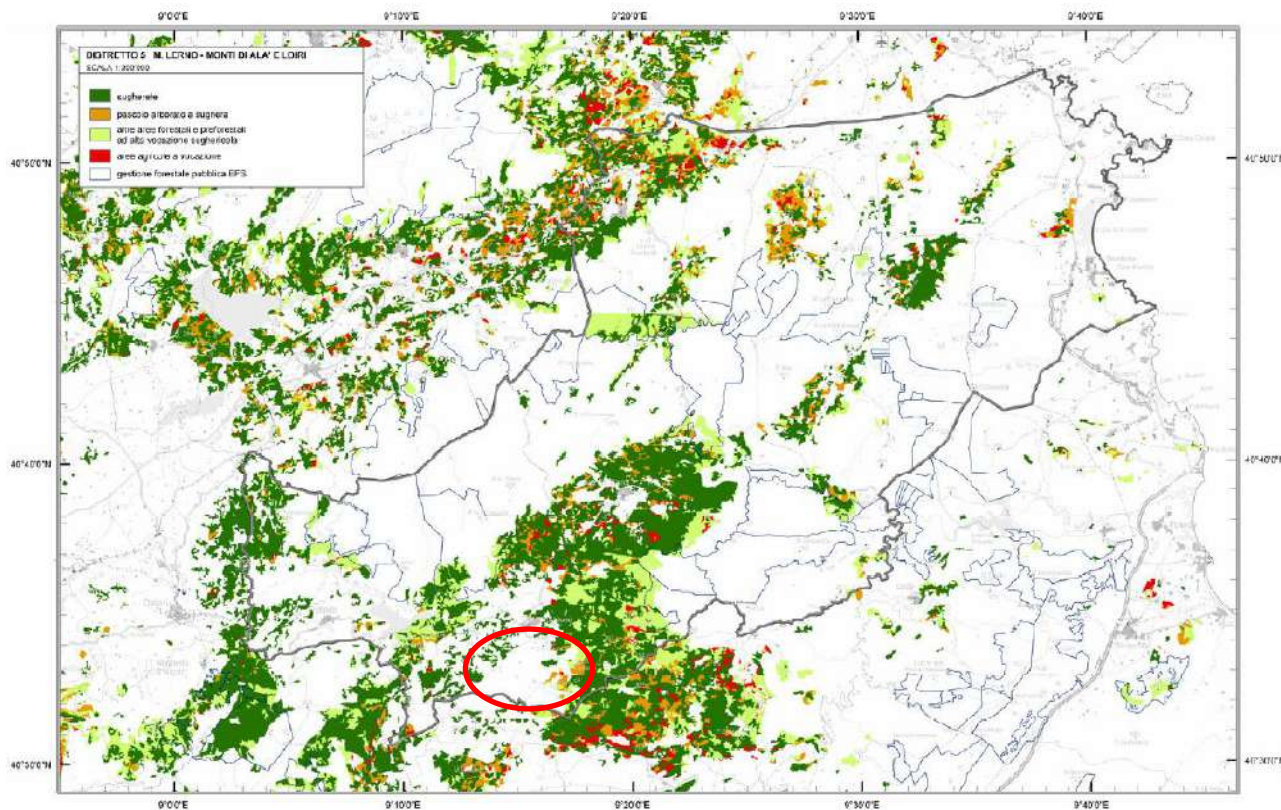

Figure 26 - Aree a vocazione sughericola - Piano Forestale Ambientale Regionale - Distretto 05 – M.Lerno, Monti di Alà e Loiri

3.5.8 *Piano Faunistico Venatorio Regionale 2014 – Regione Sardegna*

La Legge n. 157 dell'11 febbraio 1992, e s.m.i. "Norme per la protezione della fauna selvatica omeoterma e per il prelievo venatorio", stabilisce che le Regioni debbano emanare norme relative alla gestione e alla tutela di tutte le specie della fauna selvatica in conformità a tale legge, alle convenzioni internazionali ed alle direttive comunitarie. La Legge Regionale n. 23 del 29 luglio 1998 "Norme per la protezione della fauna selvatica e per l'esercizio della caccia in Sardegna", recepisce ed attua i principi sanciti dalla Legge n. 157/1992, prevedendo anche l'adozione del "Piano Faunistico Venatorio Regionale (P.F.V.R.), strumento di pianificazione regionale attraverso cui la Regione Autonoma della Sardegna regola e pianifica la protezione della fauna e l'attività venatoria nel proprio territorio, compatibilmente con obiettivi del piano generale di sviluppo e della pianificazione urbanistico, paesistico e ambientale. Il piano prevede misure finalizzate alla conservazione delle capacità riproduttive di alcune specie e, viceversa, misure finalizzate al contenimento naturale di altre considerate aliene o invasive, il conseguimento della densità ottimale delle specie faunistiche e la loro conservazione mediante la riqualificazione delle risorse ambientali e la regolamentazione del prelievo venatorio. Il P.F.V.R. individua, tenendo conto della pianificazione territoriale e della pianificazione faunistico-venatoria in atto, gli areali delle singole specie selvatiche, lo stato



PARCO EOLICO DI "BUDDUSO"
STUDIO DI IMPATTO AMBIENTALE



INGEGNERIA & INNOVAZIONE

30/06/2023

REV: 02

Pag.66

faunistico e vegetazionale degli habitat, verifica la dinamica delle popolazioni faunistiche, ripartisce il territorio secondo le diverse destinazioni e individua gli interventi volti al miglioramento della fauna e degli ambienti.

Il Piano Faunistico Venatorio Regionale (PFVR) si inserisce nel panorama degli strumenti pianificatori di rango regionale introducendo, nello specifico settore, significativi elementi di novità imposti dall'adeguamento alle disposizioni normative vigenti.

Sotto i profili del procedimento pianificatore è da rilevare il forte impegno profuso dall'Assessorato alla Difesa dell'Ambiente della Regione Sardegna nel tentativo di raggiungere un concreto coordinamento tra PFVR e Piani faunistico-venatori provinciali, e di superare le difficoltà di coniugare, da un lato, visione d'insieme e dall'altro, attenzione alle peculiarità territoriali.

Con Deliberazione n.66/28 del 23/12/2015 "*Adozione del Piano Faunistico Venatorio Regionale e degli elaborati connessi alla Valutazione Ambientale Strategica ai sensi del D.Lgs. n. 152/2006 e s.m.i. L.R. n.23/1998.*"

L'Assessore della Difesa dell'Ambiente illustra il quadro normativo di riferimento per l'attuazione delle norme volte alla tutela della fauna selvatica e all'esercizio della caccia.

La Legge Regionale del 29 luglio 1998, n. 23 rappresenta per la Regione Autonoma della Sardegna lo strumento normativo con cui sono accolti i principi generali della Legge n. 157/92 ed attribuisce all'Assessorato Regionale della Difesa dell'Ambiente la funzione di attuare il riassetto faunistico-venatorio del proprio territorio, nell'ambito degli obiettivi del piano generale di sviluppo e della pianificazione urbanistico-paesistico-ambientale, mediante l'adozione di un Piano faunistico-venatorio regionale.

Lo strumento che permette agli Enti preposti al governo della fauna di svolgere le attività istituzionali in maniera omogenea ed amministrativa chiara è Il Piano Faunistico Venatorio Regionale la cui redazione è preceduta alla predisposizione della Carta delle Vocazioni Faunistiche Regionale.

Il Piano Faunistico Venatorio Regionale, come sancisce l'art. 19 della Legge Regionale 23/98, è formato mediante il coordinamento dei piani faunistico venatori provinciali ed è finalizzato alla conservazione delle effettive capacità riproduttive ed al contenimento naturale delle specie carnivore e delle altre specie, nonché al conseguimento della densità ottimale ed alla sua conservazione mediante la riqualificazione delle risorse ambientali e la regolamentazione del prelievo venatorio.

Nel dettaglio i contenuti del Piano faunistico-venatorio regionale, specificati nell'art. 21 della L.R. 98/23, sono:

- l'individuazione dei comprensori faunistici omogenei;
- l'individuazione delle Oasi permanenti di protezione faunistica e cattura, delle Zone temporanee di ripopolamento e cattura, delle Zone pubbliche o private per l'allevamento della fauna, dei Centri privati di riproduzione di fauna selvatica, delle Zone di addestramento per cani, dei Territori da destinare alle Aziende faunistico venatorie, dei Territori da destinare alle Aziende Agri-turistico venatorie e l'individuazione degli Ambiti Territoriali di Caccia (A.T.C.);
- l'indicazione della densità venatoria programmata relativa ad ogni A.T.C. e dell'indice massimo delle presenze compatibili per le forme speciali di caccia;
- l'indicazione della quota di partecipazione che può essere richiesta ai cacciatori a copertura delle spese di gestione degli A.T.C.;

- le priorità, i parametri ed i criteri per la ripartizione degli introiti derivanti dalle tasse di concessione di cui all'art. 87 L.R. 23/98;
- la ripartizione delle risorse per studi, ricerche e programmi di educazione, informazione e formazione tecnica degli operatori incaricati della gestione e della vigilanza.

Il primo passo per la realizzazione del Piano faunistico venatorio regionale è stato quindi quello di acquisire gli otto i Piani faunistici venatori provinciali al fine di procedere con la loro comparazione e soprattutto verificare la loro corrispondenza con le disposizioni normative nazionali e regionale nonché con i contenuti delle linee guida.

Provincia	Data di consegna dei P.F.V.P alle province	Periodo di attuazione del P.F.V.P.	Adozione dei P.F.V.P.
Cagliari	Marzo 2012	2011-2015	Non adottato al 31-12-2013
Carbonia-Iglesias	Ottobre 2009	2009-2014	Non adottato al 31-12-2013
Medio Campidano	Febbraio 2010	2010-2014	Del. C.P. n. 109 del 15-12-2011
Nuoro	Marzo 2011	2011-2015	Del. C.P. 40-2011 del 20-9-2011
Ogliastra	Aprile 2011	2011-2015	Del. C.P. n. 39 del 2-8-2011
Olbia-Tempio	Ottobre 2009	Non definito	Non adottato al 31-12-2013
Oristano	Marzo 2012	Non definito	Non adottato al 31-12-2013
Sassari	Ottobre 2012	2012-2016	Non adottato al 31-12-2013

Figure 27 - Tabella dei Piani Faunistici Venatori elaborati dalle provincie sarde

Successivamente all'acquisizione di tutto il materiale si è proceduto con l'analisi dei contenuti e la loro congruenza con le indicazioni contenute nelle linee guida elaborate dalla Regione per la redazione dei Piani provinciali stessi.

- *Provincia di Cagliari: Piano Faunistico Venatorio Provinciale 2011-2015*
- *Provincia di Carbonia-Iglesias: Piano Faunistico Venatorio Provinciale 2009-2014*
- *Provincia Medio Campidano: Piano Faunistico Venatorio Provinciale 2010-2014*
- *Provincia Nuoro: Piano Faunistico Venatorio Provinciale 2011-2015*
- *Provincia dell'Ogliastra: Piano Faunistico Venatorio Provinciale 2011-2015*
- *Provincia di Olbia-Tempio: Piano Faunistico Venatorio Provinciale*
- *Provincia di Oristano: Piano Faunistico Venatorio Provinciale*
- *Provincia di Sassari: Piano Faunistico Venatorio Provinciale 2012-2016.*

Il comune di Buddusò, rientra (secondo la suddivisione del PFVR) nel Piano Faunistico Venatorio Provinciale dei Olbia-Tempio, di cui di seguito si riportano alcune note.

Provincia di Olbia-tempio: Piano Faunistico Venatorio Provinciale

La redazione di questo Piano faunistico si è conclusa ad ottobre 2009 ed una prima notazione da rilevare è la mancanza dell'indicazione del quadriennio di riferimento in cui deve essere attuato il Piano stesso.

Il Piano si conclude con la constatazione che nonostante le proposte di nuove Oasi di Protezione Faunistica l'estensione della S.A.S.P. sottoposta a tutela ammonta complessivamente a 52769,2 ettari, corrispondente al 18% della S.A.S.P. provinciale ed annuncia che "il rimanente 2% necessario a raggiungere la superficie minima da tutelare pari a

5.953,50 ha sarà destinato alla istituzione di Zone temporanee di ripopolamento e cattura che dovranno essere periodicamente individuate”.

3.5.9 Piano di Tutela delle Acque (P.T.A.) della Regione Sardegna

Il Piano di Tutela delle Acque è uno strumento conoscitivo e programmatico che si pone come obiettivo l'utilizzo sostenibile della risorsa idrica.

La Regione Autonoma della Sardegna, in attuazione dell'art. 44 del D.L.gs 11 maggio 1999 n. 152 e s.m.i. e dell'art. 2 della L.R. luglio 2000, n. 14, ha approvato, su proposta dell'Assessore della Difesa dell'Ambiente, il Piano di Tutela delle Acque (PTA) con Deliberazione della Giunta Regionale n. 14/16 del 4 aprile 2006.

Finalità fondamentale del Piano di Tutela delle Acque è quella di costituire uno strumento conoscitivo, programmatico, dinamico attraverso azioni di monitoraggio, programmazione, individuazione di interventi, misure, vincoli, finalizzati alla tutela integrata degli aspetti quantitativi e qualitativi della risorsa idrica.

Gli obiettivi principali del PTA possono essere riassunti come segue:

1. raggiungimento o mantenimento degli obiettivi di qualità fissati dal D.Lgs. 152/99 per i diversi corpi idrici ed il raggiungimento dei livelli di quantità e di qualità delle risorse idriche compatibili con le differenti destinazioni d'uso;
2. recupero e salvaguardia delle risorse naturali e dell'ambiente per lo sviluppo delle attività produttive ed in particolare di quelle turistiche;
3. raggiungimento dell'equilibrio tra fabbisogni idrici e disponibilità, per garantire un uso sostenibile della risorsa idrica, anche con accrescimento delle disponibilità idriche attraverso la promozione di misure tese alla conservazione, al risparmio, al riutilizzo ed al riciclo delle risorse idriche.

Il Piano di Tutela delle Acque, inoltre, contiene:

- i risultati dell'attività conoscitiva;
- l'individuazione degli obiettivi ambientali e per specifica destinazione;
- l'elenco dei corpi idrici a specifica destinazione e delle aree richiedenti specifiche misure di prevenzione dall'inquinamento e di risanamento;
- le misure di tutela qualitative e quantitative tra loro integrate e coordinate per bacino idrografico;
- il programma di attuazione e verifica dell'efficacia degli interventi previsti.

La Regione Sardegna ha individuato, nell'intero territorio regionale, il bacino unico regionale ai sensi della L. 183/89 e l'Ambito Territoriale Ottimale ai sensi della L. 36/94; si adotta la stessa delimitazione unica anche per il Distretto Idrografico ai sensi della direttiva 2000/60/CE. Nella redazione del PTA (art. 24 ed Allegato 4 del D.Lgs. 152/99) per le finalità derivanti dall'esigenza di circoscrivere l'esame di approfondimento, riservandolo a porzioni omogenee di territorio, si è suddiviso l'intero territorio Regionale in 16 Unità Idrografiche Omogenee (U.I.O.) (Figura seguente) costituite da uno o più bacini idrografici limitrofi, a cui sono state convenzionalmente assegnate le rispettive acque superficiali interne nonché le relative acque sotterranee e marino – costiere.



Figura 28 – Rappresentazione delle Unità Idrografiche Omogenee (U.I.O.).

L'area di progetto ricade all'interno dell'Unità Idrografica Omogenea (U.I.O.) "4-Tirso" ed esclusivamente il cavidotto MT interrato esterno all'interno dell' UIO "9-Coghinas".

Di seguito è riportata una rappresentazione grafica con la sovrapposizione del layout di impianto.

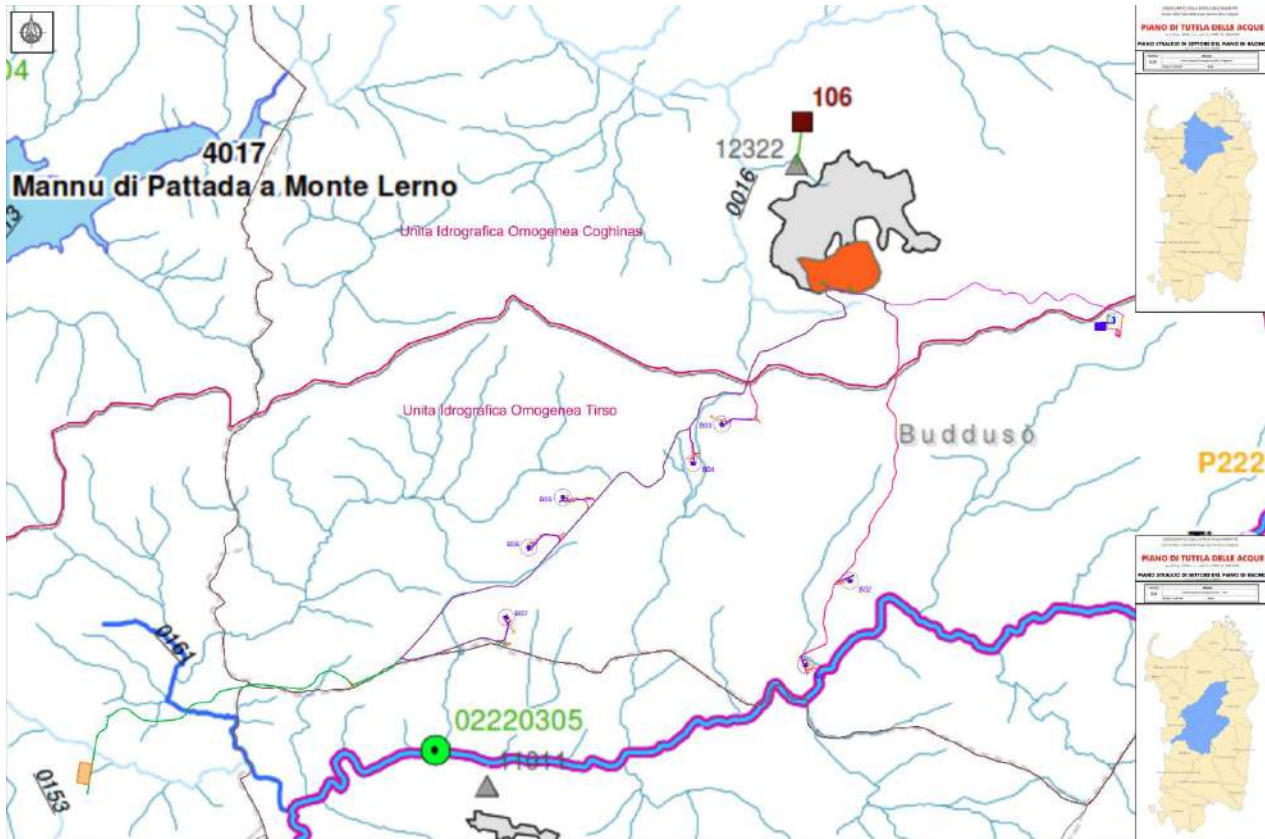

Figure 29 - Tav. 5/1a "Unità Idrografica Omogenea "Flumini Mannu di Cagliari"" - Piano di Tutela delle Acque – Layout di impianto

Legenda

- Bacini idrografici
- Comuni
- Area Urbane
- Area Industriali

- | | | |
|-------------------------------|--------------------------------|--|
| Specifica Destinazione | Monitoraggio Ambientale | Tratti Coste |
| Canale | Canale | Monitoraggio Marino Costiero |
| Corso acqua | Corso acqua | Codifica Stazioni |
| Invaso, lago | Invaso, lago | Pxxx: Uso Potabile |
| | | Mxxx: Balneazione |
| | | xxx: Stato ambientale e acque superficiali interne |
| | | AMxxx: Stato ambientale acque Marino Costiere |

- | | |
|--------------------------------|------------------------------|
| Corsi acqua Significativi | Codifica Corpi Idrici |
| Corsi acqua Rilevanti | 0xxx: Corsi d'acqua e canali |
| Corsi d'Acqua del 1 ordine | 4xxx: Laghi e Invasi |
| Corsi d'Acqua del 2 ordine | 5xxx: Stagni e Paludi |
| Corsi d'Acqua di ordini minori | 7xxx: Acque Marino Costiere |
| Laghi | |
| Acque transizione | |

Comparto Depurativo - Piano D'Ambito

- | | |
|--|----------------------------|
| Scarichi | Impianti singoli esistenti |
| Insediamenti Collettati a altri impianti | Impianti singoli futuri |
| Insediamenti non ancora collettati a impianti consortili esistenti | Colettamenti esistenti |
| Insediamenti collettati a Impianti consortili esistenti | Colettamenti previsti |
| Impianti consortili esistenti | |
| Impianti consortili futuri | |

Acquiferi

- Acquiferi Plio Quaternari
- Acquiferi Vulcanici Plio Quaternari
- Acquiferi Sedimentari Terziari
- Acquiferi Vulcanici Terziari
- Acquiferi Carbonatici Mesozoici/Paleozoici

Con riferimento alla possibile interferenza tra le opere di cui al presente Studio ed i corpi idrici superficiali si osserva che l'area di impianto (inclusi aerogeneratori, piazzole definitive e provvisorie e viabilità da realizzare) non interferiscono con la rete idrografica del sito: gli unici casi di "attraversamento" con i corpi idrici riguardano:

- attraversamento cavidotti interrati MT, ma essendo questi interrati all'interno della sede stradale già esistente, ad una profondità di circa 1 m, con relative opere di attraversamento dei corpi idrici, non si avrà nessuna interferenza. In ogni caso, tale viabilità sarà, oggetto di opportune opere di adeguamento per la realizzazione dell'impianto e sarà dotata di opere di intercettazione ed allontanamento delle acque meteoriche presso gli impluvi più vicini. Sarà posta particolare cura nella realizzazione delle opere di attraversamento delle acque intercettate dalla viabilità, prediligendo quelle opere che, caso per caso, alterano al minimo il regime idrico degli impluvi, così da non avere picchi di immissione (si farà in modo di mantenere il più possibile inalterato il regime idrico esistente).

Inoltre, all'art.23 delle NTA del Piano di Tutela della Acque, nel rispetto dell'art.41 del Decreto la Regione individua la fascia di pertinenza pari a 10 metri dalla sponda dei fiumi, laghi, stagni e lagune al fine di assicurare il mantenimento o il ripristino della vegetazione spontanea nella fascia immediatamente adiacente i corpi idrici;

- Attraversamenti viabilità: per quanto riguarda gli attraversamenti con la viabilità esistente da adeguare (indicata in arancione) e nelle aree ove sono previsti gli adeguamenti (indicati in rosso), come la viabilità di nuova realizzazione, come mostra l'immagine seguente, in relazione all'idrografia riportata, non si prevedono opere a riguardo in quanto non verranno effettuate modifiche alla sede stradale.

Per completezza di informazioni è stato prodotto il seguente elaborato grafico denominato:

- C20025S05-PD-PL-06 Individuazione delle interferenze su CTR

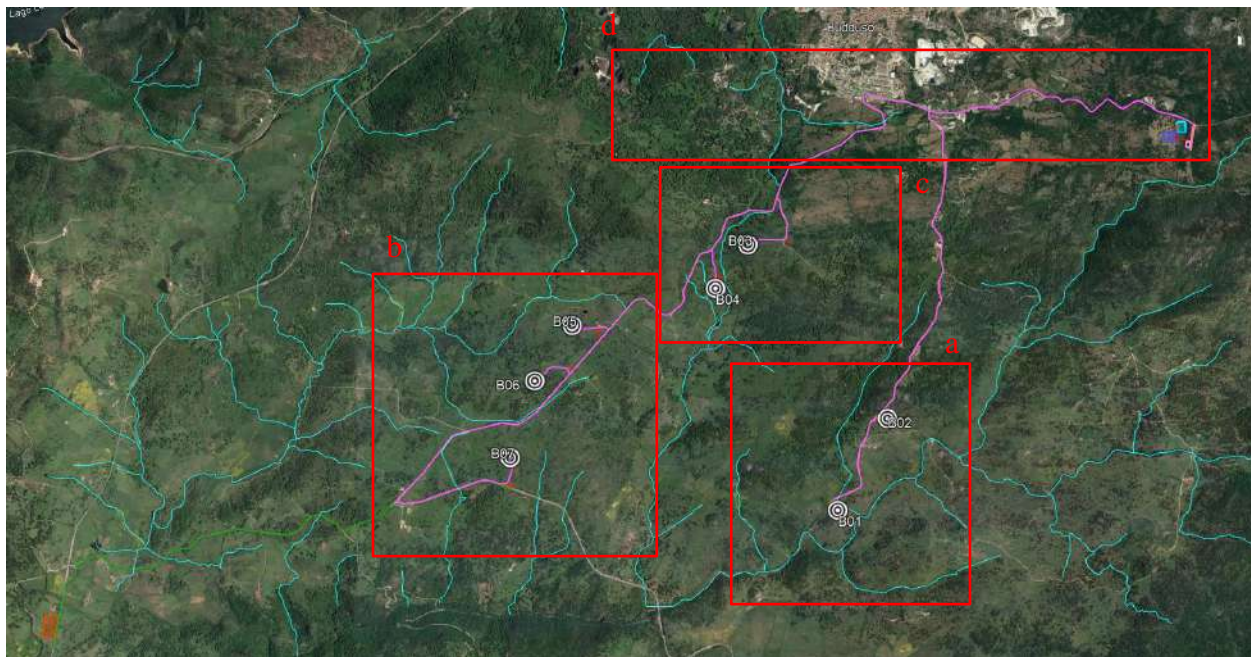

Figure 30 - Layout di impianto in relazione al reticolo idrografico su Ortofoto



Figure 30 a - Layout di impianto in relazione al reticolo idrografico su Ortofoto – Particolare aerogeneratori B03 e B04



Figure 30 b - Layout di impianto in relazione al reticolo idrografico su Ortofoto – Particolare aerogeneratori B05, B06 e B07



Figure 30 c - Layout di impianto in relazione al reticolo idrografico su Ortofoto – Particolare aerogeneratori B09 e B10

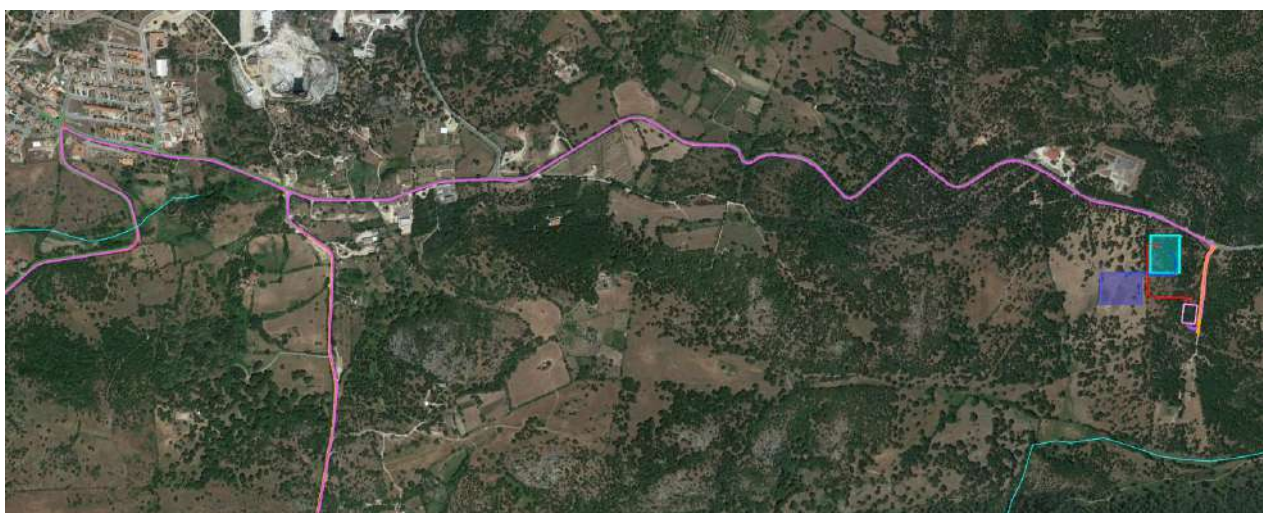

Figure 30 d - Layout di impianto in relazione al reticolo idrografico su Ortofoto – Particolare cavidotto esterno MT e Stazione Utente

Per quel che concerne le possibili interferenze si osservi che:

- solo le aree oggetto delle opere di fondazione degli aerogeneratori saranno realmente rese impermeabili. In



particolare, l'area che non consentirà scambi con gli strati profondi è quella del plinto di fondazione.

Gli scavi di fondazione delle torri saranno a sezione ampia, di forma parallelepipedica, con base quadrata avente lato di 27,00 m e con profondità di circa 4,5 m (si ricordi che la fondazione di ciascun aerogeneratore sarà costituita da un plinto in calcestruzzo di cls armato di forma tronco-conica con diametro pari a 23,10 m ed altezza pari a 4,3 m);

- La viabilità sarà progettata prevedendo interventi di allargamento nelle tratte stradali esistenti ed eventuali opere di intercettazione ed allontanamento delle acque meteoriche presso gli impluvi più vicini;
- La trincea di posa dei cavi MT sarà interrata e rinfiancata con materiale proveniente dagli scavi assicurando, anche in questo caso lo scambio idrico tra i diversi strati di terreno, nonché il passaggio delle acque di falda, ove dovesse verificarsi un innalzamento del livello della stessa.

La posa del cavidotto è prevista a quota circa 1,10 m.

- non sono previsti estrazioni di acque da falde sotterranee, né tantomeno scarichi nella stessa.

Solo a titolo qualitativo si fa presente che le uniche forme di inquinamento possono essere dovute a fuoriuscite accidentali di carburante, olii o altri liquidi inquinanti a bordo dei mezzi meccanici/veicoli che saranno impiegati per la realizzazione delle opere e per la loro manutenzione ordinaria e straordinaria.

Alla luce di quanto citato il progetto può certamente essere ritenuto compatibile con il P.T.A.

3.5.10 Piano Regionale di Gestione dei Rifiuti della Regione Sardegna

L'articolo 28 della direttiva 2008/98/CE prevede che gli Stati membri provvedano affinché le rispettive autorità competenti predispongano uno o più piani di gestione dei rifiuti. Tali piani devono comprendere:

un'analisi della situazione della gestione dei rifiuti esistente nell'ambito geografico interessato;

le misure da adottare per migliorare una preparazione per il riutilizzo, un riciclaggio, un recupero e uno smaltimento dei rifiuti corretti dal punto di vista ambientale;

una valutazione del modo in cui i piani contribuiranno all'attuazione degli obiettivi e delle disposizioni della medesima direttiva.

L'articolo 199 del D. Lgs. n. 152/2006 prevede che le Regioni predispongano i piani regionali, per la cui approvazione deve essere applicata la procedura di cui alla Parte II del medesimo decreto in materia di valutazione ambientale strategica. I piani di gestione dei rifiuti comprendono l'analisi della gestione dei rifiuti esistente nell'ambito geografico interessato, le misure da adottare per migliorare l'efficacia ambientale delle diverse operazioni di gestione dei rifiuti, nonché una valutazione del modo in cui i piani contribuiscono all'attuazione degli obiettivi e delle disposizioni della parte quarta del decreto. I piani regionali prevedono inoltre:

- *tipo, quantità e fonte dei rifiuti prodotti all'interno del territorio, suddivisi per ambito territoriale ottimale per quanto riguarda i rifiuti urbani, e dei rifiuti che saranno prevedibilmente spediti da o verso il territorio nazionale, la valutazione dell'evoluzione futura dei flussi di rifiuti, nonché la fissazione degli obiettivi di raccolta differenziata*



PARCO EOLICO DI "BUDDUSO"
STUDIO DI IMPATTO AMBIENTALE



da raggiungere a livello regionale;

- *i sistemi di raccolta e gli impianti di smaltimento e recupero esistenti, inclusi eventuali sistemi speciali per oli usati, rifiuti pericolosi o flussi di rifiuti disciplinati da norme comunitarie specifiche;*
- *una valutazione della necessità di nuovi sistemi di raccolta, della chiusura degli impianti esistenti, di ulteriori infrastrutture per gli impianti in conformità al principio di autosufficienza e prossimità e se necessario degli investimenti correlati;*
- *informazioni sui criteri di riferimento per l'individuazione dei siti e la capacità dei futuri impianti di smaltimento o dei grandi impianti di recupero, se necessario;*
- *politiche generali di gestione dei rifiuti, incluse tecnologie e metodi di gestione pianificata dei rifiuti, o altre politiche per i rifiuti che pongono problemi particolari di gestione;*
- *la delimitazione di ogni singolo ambito territoriale ottimale, nel rispetto delle linee guida statali;*
- *il complesso delle attività e dei fabbisogni degli impianti necessari a garantire la gestione dei rifiuti urbani secondo criteri di trasparenza, efficacia, efficienza, economicità e autosufficienza della gestione dei rifiuti urbani non pericolosi all'interno di ciascuno degli ambiti territoriali ottimali, nonché ad assicurare lo smaltimento e il recupero dei rifiuti speciali in luoghi prossimi a quelli di produzione al fine di favorire la riduzione della movimentazione di rifiuti;*
- *la promozione della gestione dei rifiuti per ambiti territoriali ottimali, attraverso strumenti quali una adeguata disciplina delle incentivazioni, prevedendo per gli ambiti più meritevoli, tenuto conto delle risorse disponibili a legislazione vigente, una maggiorazione di contributi; a tal fine le regioni possono costituire nei propri bilanci un apposito fondo;*
- *la stima dei costi delle operazioni di recupero e di smaltimento dei rifiuti urbani;*
- *i criteri per l'individuazione, da parte delle province, delle aree non idonee alla localizzazione degli impianti di recupero e smaltimento dei rifiuti nonché per l'individuazione dei luoghi o impianti adatti allo smaltimento dei rifiuti, nel rispetto dei criteri statali;*
- *le iniziative volte a favorire il riutilizzo, il riciclaggio ed il recupero dai rifiuti di materiale ed energia, ivi incluso il recupero e lo smaltimento dei rifiuti che ne derivino;*
- *le misure per la regionalizzazione della raccolta, della cernita e dello smaltimento dei rifiuti urbani;*
- *la determinazione, nel rispetto delle norme statali, di disposizioni per specifiche tipologie di rifiuto;*
- *le prescrizioni in materia di prevenzione e gestione degli imballaggi e dei rifiuti di imballaggio;*
- *il programma per la riduzione dei rifiuti biodegradabili da collocare in discarica di cui all'articolo 5 del decreto legislativo 13 gennaio 2003, n. 36;*
- *un programma di prevenzione della produzione dei rifiuti, elaborato sulla base del programma nazionale di prevenzione dei rifiuti, che fissi gli obiettivi di prevenzione e descriva le misure di prevenzione esistenti e ulteriori misure adeguate. Le misure e gli obiettivi sono finalizzati a dissociare la crescita economica dagli impatti ambientali connessi alla produzione dei rifiuti. Il programma deve contenere specifici parametri qualitativi e*



PARCO EOLICO DI "BUDDUSO"
STUDIO DI IMPATTO AMBIENTALE



INGEGNERIA & INNOVAZIONE

30/06/2023

REV: 02

Pag.76

quantitativi per le misure di prevenzione al fine di monitorare e valutare i progressi realizzati, anche mediante la fissazione di indicatori.

L'articolo 199 del D. Lgs. n. 152/2006 prevede che le Regioni, sentite le province interessate, d'intesa tra loro o singolarmente, provvedono alla valutazione della necessità dell'aggiornamento del piano almeno ogni sei anni, nonché alla programmazione degli interventi attuativi occorrenti.

Il Piano regionale di gestione dei rifiuti della Sardegna è costituito dalle seguenti sezioni:

- *sezione rifiuti urbani;*
- *sezione rifiuti speciali;*
- *sezione protezione, decontaminazione, smaltimento e bonifica dell'ambiente ai fini della difesa dai pericoli derivanti dall'amianto;*
- *sezione bonifica siti inquinati.*

Piano regionale di gestione dei rifiuti – Sezione rifiuti urbani

Il Piano regionale di gestione dei rifiuti si incentra sul concetto di gestione integrata dei rifiuti, in accordo con i principi di sostenibilità ambientale espressi dalle direttive comunitarie e dal VI programma di azione comunitario per l'ambiente, recepiti dalla norma nazionale prima col D. Lgs. n. 22/1997 e confermate dal recente D. Lgs. n. 152/2006. In estrema sintesi, si rileva che gli obiettivi fondamentali che il Piano si prefigge di conseguire, si possono ripartire in obiettivi strategico-gestionali e obiettivi ambientali. Fra i primi si può annoverare la necessità di delineare un sistema gestionale che dia garanzia di sostanziale autosufficienza; garantire una gestione il più possibile unitaria dei rifiuti urbani; attuare politiche di pianificazione e strategie programmatiche coordinate e corresponsabili per una gestione sostenibile dei rifiuti; attuare campagne di sensibilizzazione e informazione dei cittadini sulla gestione sostenibile dei rifiuti; migliorare la qualità, l'efficienza, l'efficacia e la trasparenza dei servizi.

Fra i secondi si possono annoverare il miglioramento delle prestazioni ambientali del sistema di gestione dei rifiuti, la riduzione della produzione di rifiuti e della loro pericolosità, l'implementazione delle raccolte differenziate, l'implementazione del recupero di materia, la valorizzazione energetica del non riciclabile, la riduzione del flusso di rifiuti indifferenziati allo smaltimento in discarica, la minimizzazione della presenza sul territorio regionale di impianti di termovalorizzazione e di discarica, l'individuazione di localizzazioni e accorgimenti che consentano il contenimento delle ricadute ambientali delle azioni del Piano con conseguente distribuzione dei carichi ambientali.

Relazione con il progetto

Dalla Cartografia seguente è possibile riscontrare che nel Comune di Buddusò non vi sono impianti di trattamento della frazione organica.

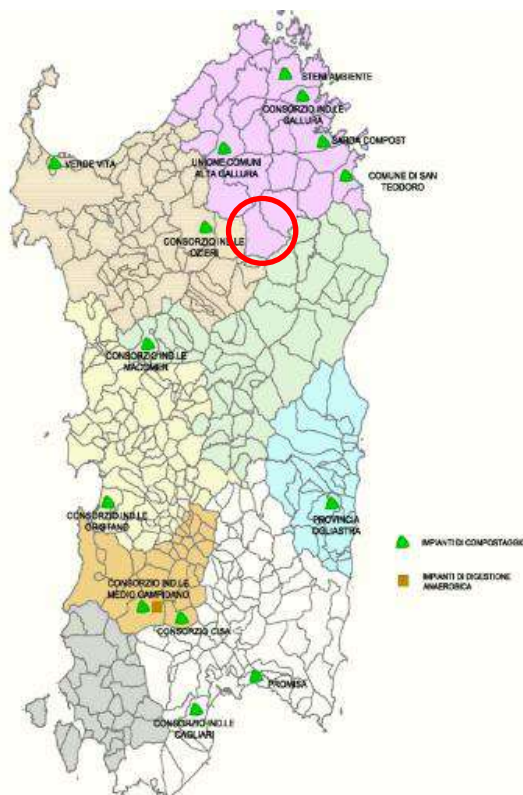

Figure 31 - Localizzazione degli impianti di trattamento della frazione organica - Anno 2014

Piano regionale di gestione dei rifiuti – Sezione rifiuti speciali

La normativa statale in materia di gestione dei rifiuti, definita come “attività di pubblico interesse”, è incentrata sulla parte IV del decreto legislativo 3 aprile 2006, n. 152. Le successive e numerose modifiche e integrazioni hanno portato alla riscrittura di gran parte del testo; in particolare è stato sottoposto a significative modifiche attraverso il decreto legislativo 3 dicembre 2010, n. 205, che costituisce il recepimento della citata direttiva quadro europea in materia di rifiuti 2008/98/CE, nonché, di recente, dal decreto legislativo n. 116 del 3 settembre 2020. La suddetta parte quarta fa salve le disposizioni specifiche, particolari o complementari, conformi ai principi di cui alla medesima parte quarta, adottate in attuazione di direttive comunitarie che disciplinano la gestione di determinate categorie di rifiuti.

Il D. Lgs. 152/2006 nell’articolo 179 riprende innanzitutto, dal quadro definito a livello comunitario, i seguenti criteri di priorità da adottarsi per la corretta gestione dei rifiuti:

1. prevenzione;
2. preparazione per il riutilizzo;
3. riciclaggio;
4. recupero di altro tipo (es. di energia);
5. smaltimento

Nell’articolo 184 - “Classificazione”, al comma 3 si definiscono rifiuti speciali e per alcune particolari categorie di rifiuto sono vigenti normative specifiche nate dal recepimento di direttive europee



PARCO EOLICO DI "BUDDUSO"
STUDIO DI IMPATTO AMBIENTALE



La prevenzione è il primo strumento di azione e trova supporto nel programma nazionale di riduzione dei rifiuti (come previsto dall'articolo 180 del D. Lgs. 152/06) che è stato adottato dal Ministero dell'ambiente con decreto del 7 ottobre 2013.

Il programma nazionale di prevenzione è il primo esempio per l'Italia di programmazione a livello nazionale nel campo della prevenzione dei rifiuti ed è stato redatto a seguito dell'emanazione della direttiva 2008/98/CE da parte dell'Unione Europea.

L'attuazione della prevenzione dei rifiuti non riguarda soltanto la gestione dei rifiuti ma coinvolge anche le precedenti fasi della produzione e del consumo; per questo motivo le linee guida della Commissione europea suggeriscono agli Stati membri di indirizzare i programmi di prevenzione anche ai portatori di interesse (stakeholder) o a flussi di rifiuti specifici o a fasi del ciclo di vita dei prodotti.

Il programma nazionale si pone come obiettivo principale la riduzione degli impatti ambientali (intesi come impiego di risorse e danni alla qualità dell'ambiente) dovuti alla produzione dei rifiuti, focalizzando l'attenzione su particolari flussi di prodotti/rifiuti ritenuti prioritari proponendo per ciascuno di essi specifiche misure. Il carattere "prioritario" di tali flussi, qui di seguito riportati, è legato alla rilevanza quantitativa degli stessi rispetto al totale dei rifiuti prodotti o alla loro suscettibilità ad essere ridotti con facilità e in modo efficiente:

- rifiuti biodegradabili;
- rifiuti cartacei;
- rifiuti da imballaggio;
- rifiuti da apparecchiature elettriche ed elettroniche (RAEE);
- rifiuti da costruzione e demolizione.

La Regione ha emanato alcune leggi di delega di funzioni agli enti intermedi, che coinvolgono, tra l'altro, la tematica dei rifiuti.

Relazione con il progetto

*Il Consorzio Industriale Provinciale CIPNES-Gallura pianifica, infrastruttura e gestisce tre distretti produttivi siti nei comuni di **Olbia, Monti, Buddusò-Alà dei Sardi**, per una superficie complessiva di circa 850 ettari, dei quali 757 ettari insistono interamente nel comune di Olbia.*

La localizzazione dell'agglomerato di Buddusò – Alà dei Sardi è stata definita attraverso un percorso di collaborazione amministrativa con il Comune di Buddusò che ha approvato il proprio Piano Urbanistico Comunale (delibera 6/2002), contenente al proprio interno la specifica localizzazione del nuovo agglomerato e la relativa normativa di attuazione urbanistica.

L'area individuata dall'Amministrazione Comunale di Buddusò ha una superficie complessiva pari a mq 508.618 con previsione di pianificazione attuativa su una superficie di circa mq 400.000 dimensionata in funzione delle domande di insediamento. Il Consorzio Industriale in sinergia con i Comuni di Buddusò e Alà dei Sardi ha attivato una preliminare consultazione con il sistema imprenditoriale locale finalizzata alla verifica e individuazione dei soggetti privati imprenditoriali interessati ad una localizzazione all'interno del nuovo agglomerato industriale. La segnalazione degli investimenti potenzialmente realizzabili nel comparto ha consentito di individuare la dimensione dei lotti attrezzati

funzionale alle esigenze degli imprenditori, e ha individuato in circa 425 nuovi addetti la ricaduta occupazionale legata al generale investimento privato nel nuovo comparto.

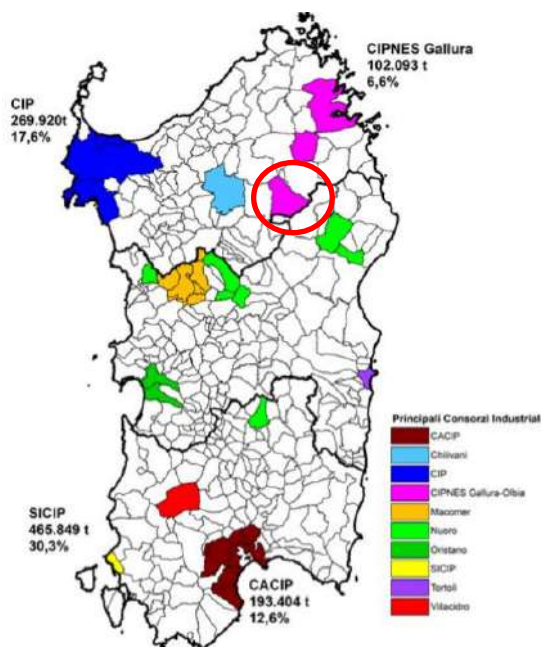

Figure 32 - Individuazione aree con concentrazione di produzione totale di rifiuti speciali al 2018



Figura 33 - Individuazione dell'Agglomerato di Buddusò - Alà dei Sardi rispetto al parco eolico in progetto

L'Agglomerato di Buddusò – Alà dei Sardi situato nel Comune di Buddusò, dista dall'aerogeneratore più vicino del parco eolico in Progetto circa 4 Km, posto a nord rispetto al Centro abitato del medesimo commune.

3.5.11 Piano Regionale di Qualità dell'Aria Ambiente – Regione Sardegna

Il Piano regionale di qualità dell'aria ambiente, ai sensi del D.Lgs. 155/2010 e ss.mm.ii., è stato predisposto dal Servizio tutela dell'atmosfera e del territorio dell'Assessorato della difesa dell'ambiente, a partire dal documento elaborato



PARCO EOLICO DI "BUDDUSO"
STUDIO DI IMPATTO AMBIENTALE



INGEGNERIA & INNOVAZIONE

30/06/2023

REV: 02

Pag.80

nell'ambito del progetto "PO FESR 2007-2013 Linea di attività 4.1.2a Aggiornamento della rete di monitoraggio della qualità dell'aria e delle emissioni in atmosfera", il cui soggetto attuatore è il Servizio Sostenibilità ambientale e sistemi informativi.

Il decreto legislativo n. 155 del 13 agosto 2010 "Attuazione della direttiva 2008/50/CE relativa alla qualità dell'aria ambiente e per un'aria più pulita in Europa" ha, tra le sue finalità, il mantenimento della qualità dell'aria ambiente, laddove buona ,ed il suo miglioramento negli altri casi.

A tale scopo, le Regioni valutano annualmente la qualità dell'aria ambiente, utilizzando la rete di monitoraggio e le altre tecniche di valutazione di cui dispongono, in conformità alle disposizioni dello stesso decreto. Nelle zone e/o negli agglomerati in cui sono individuate delle situazioni di superamento dei valori limite o dei valori obiettivo è necessario intervenire sulle principali sorgenti emissive per ridurre i livelli degli inquinanti e perseguire il raggiungimento degli standard legislativi. Nelle altre zone è necessario attivare quelle azioni che garantiscano il mantenimento della qualità dell'aria.

La presente proposta di piano e misure per la gestione della qualità dell'aria è stata elaborata sulla base delle informazioni sulle emissioni di inquinanti dell'aria che fanno riferimento ai seguenti documenti:

- Inventario delle emissioni di inquinanti dell'aria (aggiornato al 2010);
- Zonizzazione e classificazione del territorio regionale, di cui alla deliberazione della Giunta regionale n. 52/19 del 10/12/2015.

Orografia - La Sardegna, con una superficie di 24.083 km² ed uno sviluppo costiero complessivo di circa 2.400 km, presenta una morfologia piuttosto omogenea, a carattere prevalentemente collinare, con rilievi montuosi di modeste altitudini e l'assenza di vere e proprie valli.

L'assenza di rilievi montuosi e valli rilevanti esclude l'influenza significativa delle caratteristiche orografiche sui fenomeni di dispersione degli inquinanti atmosferici di origine antropica generati in Regione, che pertanto non sono stati presi in considerazione nella definizione delle zone di qualità dell'aria. La posizione geografica della Regione, al centro del mediterraneo occidentale, la espone a contributi significativi provenienti dall'esterno (sia dal quadrante ovest che da quello sud), prevalentemente di origine naturale, rappresentata la fascia altimetrica di appartenenza dei Comuni, in cui a ciascun Comune è assegnata l'altitudine media del territorio di competenza. Gli intervalli considerati sono tra 0 e 200 metri per la pianura, tra 201 e 600 metri per la collina e oltre i 601 metri per la montagna.

Fascia altimetrica di appartenenza dei Comuni

- Montagna (40)
- Collina (204)
- Pianura (133)

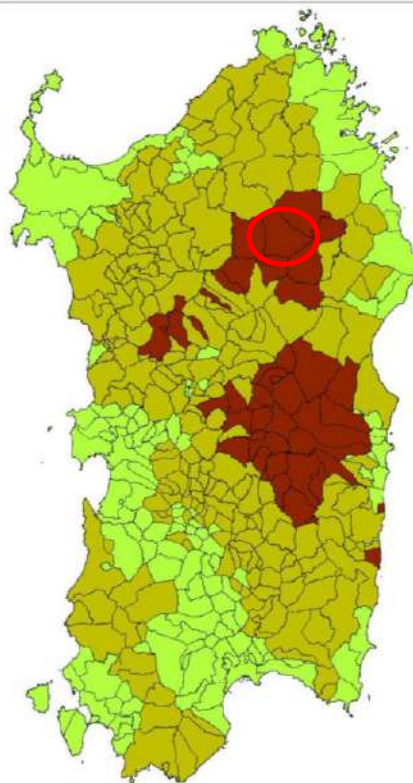

Figure 34 - Fascia altimetrica di appartenenza dei Comuni - Piano regionale dell'aria ambientale

Condizioni climatiche - La Sardegna, chiusa ad Ovest dal Mar di Sardegna, ad Est dal Tirreno, a Sud dal Mediterraneo e separata dalla Corsica, a Nord, dalle Bocche di Bonifacio, la Sardegna è la più occidentale delle regioni italiane. Il clima è marcatamente Mediterraneo, caratterizzato da inverni miti, con temperature che raramente scendono sotto lo zero, ed estati calde e secche.

Dall'analisi dei principali parametri che influiscono sulla stabilità atmosferica (temperatura, velocità e direzione dei venti, orografia del territorio, radiazione solare) sono state determinate le classi di stabilità atmosferica su base stagionale.

L'analisi della stabilità atmosferica è importante al fine di valutare la possibilità che si verifichi una sufficiente dispersione degli inquinanti in atmosfera, essendo questi fenomeni strettamente correlati. Maggiore sarà la stabilità, minore la turbolenza e quindi minore la dispersione, con conseguenti episodi di ristagno degli inquinanti atmosferici.

Dall'analisi della Figura seguente emerge che sul territorio regionale la condizione di stabilità è piuttosto frequente, essendo presente per il 50% o oltre delle ore in autunno, primavera ed estate e scendendo al di sotto di questa percentuale solo in inverno; tali fenomeni hanno pertanto una influenza nella possibilità di ristagno degli inquinanti atmosferici.

Rilevanti sono altresì le condizioni meteorologiche in cui si manifestano eventi di maggiore intensità del vento in quanto contribuiscono all'erosione e risospensione del particolato di origine naturale nella regione e sulle sue coste e alla sua

dispersione.

Le classi di stabilità secondo Pasquill-Gilford sono sei e vanno dalla A (più instabile) alla F (più stabile).

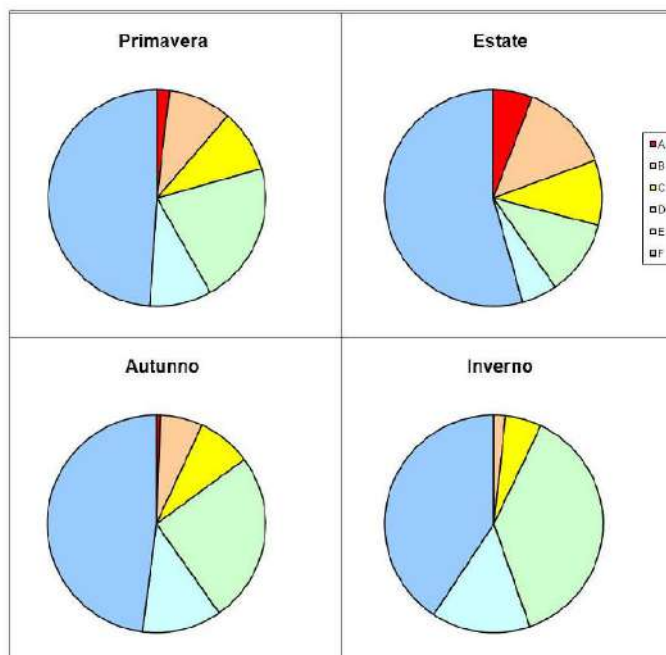

Figure 35 - Distribuzione delle classi di stabilità atmosferica - Piano regionale di qualità dell'aria ambientale

La zonizzazione individuata ai sensi del decreto legislativo 155/2010 e ss.mm.ii., adottata con D.G.R. n.52/19 del 10/12/2013 e approvata in data 11 novembre 2013 (protocollo DVA/2013/0025608) dal Ministero della Transizione Ecologica, suddivide il territorio regionale in zone omogenee ai fini della gestione della qualità dell'aria ambiente; le zone individuate ai fini della protezione della salute sono riportate in Tabella seguente.

L'identificazione delle zone è stata effettuata sulla base delle caratteristiche del territorio, dei dati di popolazione e del carico emissivo distribuito su base comunale.

L'agglomerato include i Comuni di Cagliari, Elmas, Monserrato, Quartucciu, Quartu S. Elena e Selargius.

Codice zona	Nome zona
IT2007	Agglomerato di Cagliari
IT2008	Zona urbana
IT2009	Zona industriale
IT2010	Zona rurale
IT2011	Zona per l'ozono

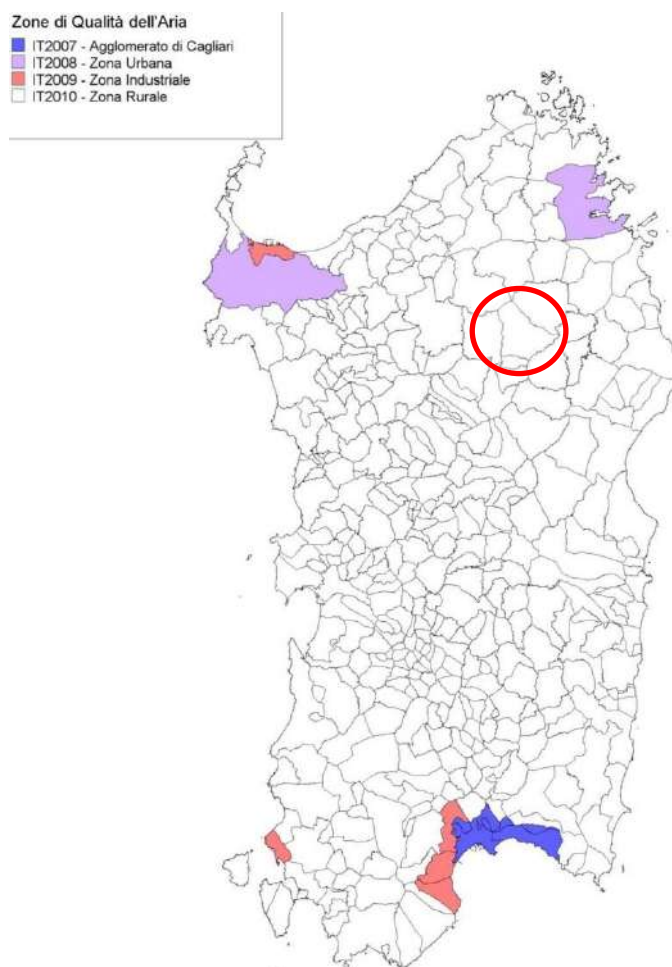

Figure 36 - Zone di Qualità dell'Aria

L'Agglomerato di Cagliari, dista dal parco eolico in progetto circa 80 Km.

3.5.12 Pianificazione Provinciale della Provincia di Sassari

Il comune di Buddusò ricade all'interno della provincia di Sassari, che a seguito della Legge regionale 12 aprile 2021, n. 7 "Riforma dell'assetto territoriale della Regione. Modifiche alla legge regionale n. 2 del 2016, alla legge regionale n. 9 del 2006 in materia di demanio marittimo e disposizioni urgenti in materia di svolgimento delle elezioni comunali", articolo 2, comma 3. Aggiornamento dello schema di riforma dell'assetto territoriale previsto dagli articoli 3, 4 e 5 della legge regionale n. 7/2021" si suddivide nella Provincia del Nord-Est Sardegna e Città metropolitana di Sassari. Considerando quindi l'ultimo aggiornamento, (la cui riforma al momento sembrerebbe bloccata) il Comune di Buddusò ricadrebbe all'interno della Provincia del Nord-Est Sardegna, così come anche riportato nei cartigli.

Lo strumento urbanistico della Provincia di Sassari è "Il Piano urbanistico provinciale – Piano territoriale di coordinamento (Pup-Ptc)", approvato con delibera del Consiglio provinciale n. 18 del 04/05/2006. Il comune di Buddusò nell'anno di approvazione del piano risultava ricadere all'interno della provincia di Olbia-Tempio, e pertanto

ricade all'esterno della perimetrazione della Provincia di Sassari come mostrato nella seguente figura, riportata nei cartigli del PTC.

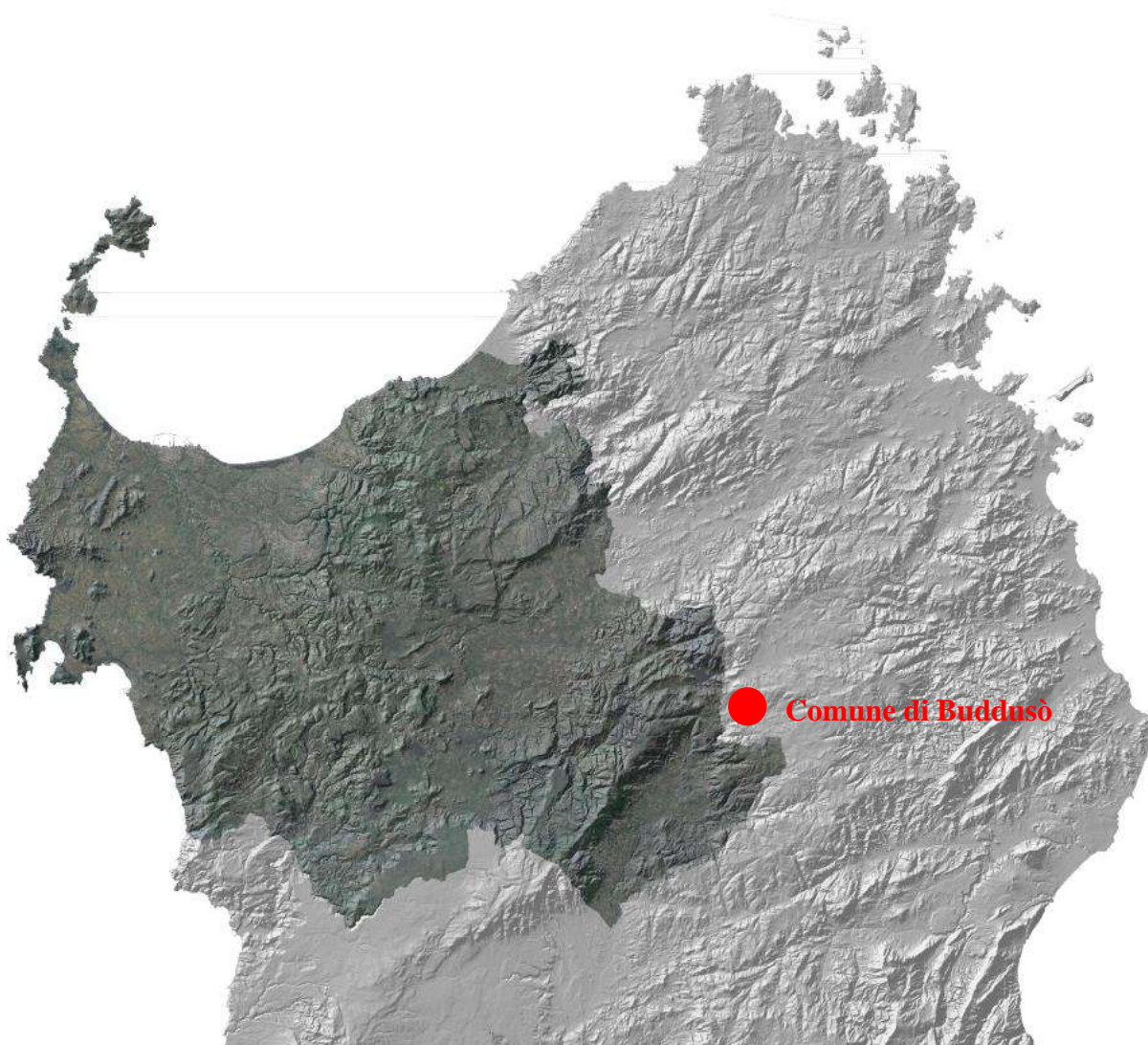

Figure 36-a - Perimetrazione della Provincia di Sassari del PTC nell'anno 2006

3.5.13 Piano Urbanistico Comunale del Comune di Buddusò

Con Deliberazione del Consiglio Comunale n.30 del 19.05.2004 è stato adottato il P.U.C. Il layout di impianto e nello specifico gli aerogeneratori ricadono all'interno della Zona "E2 – Zona Agricola di primaria importanza produttiva". Solo porzione del tracciato dei cavodotti MT, che percorrono esclusivamente lungo la viabilità esistente, ricadono all'interno della Zona "E5 – Zona Agricola a valenza ambientale" Aree marginali per attività agricola nelle quali viene ravvisata l'esigenza di garantire condizioni adeguate di stabilità ambientale; nelle quali sono comunque consentite le attività produttive previste per le sottozone E2.

È stato prodotto un elaborato grafico specialistico denominato come di seguito, di cui si rimanda l'approfondimento a riguardo, di cui di seguito è stato riportato un estratto:

- C20025S05-VA-PL-15 Inquadramento Impianto su Strumenti Urbanistici Comunali: Comune di Buddusò.

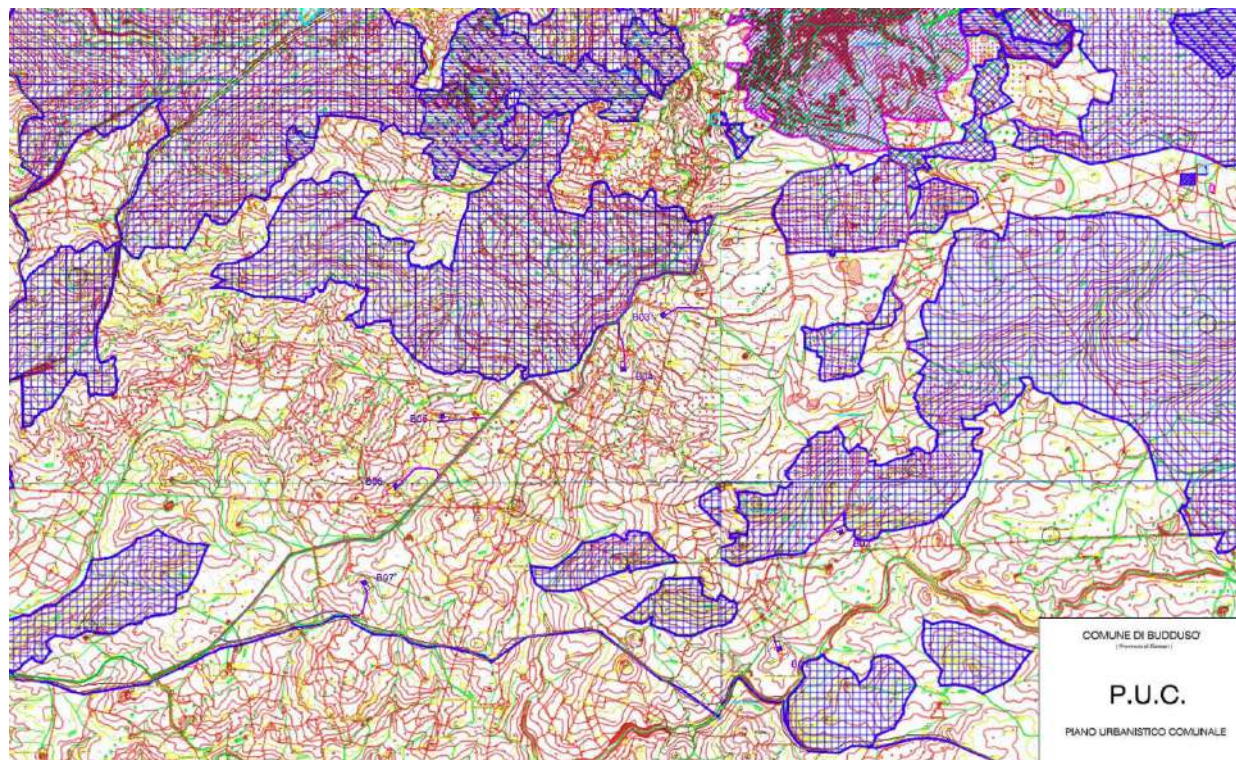

Figure 37 - Estratto dell'elaborato grafico del P.U.C. del Comune di Buddusò



3.5.14 Compatibilità con il D.Lgs. n.42/2004

Il decreto legislativo 22 gennaio 2004, n. 42, meglio noto come "Codice dei beni culturali e del paesaggio o Codice



PARCO EOLICO DI "BUDDUSO"
STUDIO DI IMPATTO AMBIENTALE



INGEGNERIA & INNOVAZIONE

30/06/2023

REV: 02

Pag.86

Urbani", è un decreto legislativo che regola la tutela dei beni culturali e paesaggistici d'Italia. Il codice è stato elaborato dall'allora Ministro dei beni e delle attività culturali Giuliano Urbani, da cui riprese il nome, di concerto con il Ministro per gli affari regionali Enrico La Loggia e pubblicato nella Gazzetta Ufficiale della Repubblica Italiana n° 45 del 24 febbraio 2004. È entrato in vigore il 1° maggio 2004.

La tutela consiste nell'esercizio delle funzioni e nella disciplina delle attività dirette, sulla base di un'adeguata attività conoscitiva, ad individuare i beni costituenti il patrimonio culturale ed a garantirne la protezione e la conservazione per fini di pubblica fruizione. Il codice individua la necessità di preservare il patrimonio culturale italiano. Esso definisce come bene culturale le cose immobili e mobili che presentano interesse artistico, storico, archeologico o etnoantropologico; rientrano, inoltre, in tale definizione i beni architettonici, le raccolte di istituzioni culturali (quali museali, archivi e biblioteche), i beni naturalistici (quali i beni mineralogici, petrografici, paleontologici e botanici) e storico scientifici, le carte geografiche, nonché materiale fotografico (fotografia e negativo) e audio-visivo (pellicola cinematografica). Vengono altresì considerati di interesse culturale i beni immateriali e i beni paesaggistici.

È il principale riferimento normativo italiano che attribuisce al Ministero per i beni e le attività culturali il compito di tutelare, conservare e valorizzare il patrimonio culturale dell'Italia. Il codice dei beni culturali e del paesaggio invita alla stesura di piani paesaggistici meglio definiti come "piani urbanistici territoriali con specifica attenzione ai valori paesaggistici". Il Codice si compone di 184 articoli, divisi in cinque parti: la prima parte comprende 9 articoli e contiene le «Disposizioni generali», la seconda parte si compone di 121 articoli e tratta dei «Beni culturali», la terza parte è composta da 29 articoli e tratta dei «Beni paesaggistici», la quarta parte si compone di 22 articoli e tratta delle «Sanzioni», la quinta e ultima parte si compone di 3 articoli e contiene le «Disposizioni transitorie».

Nello specifico, il layout di impianto è stato confrontato con gli art/collo 136 e 42 del D.Lgs. 42/2004:

Art. 136. Immobili ed aree di notevole interesse pubblico

1. Sono soggetti alle disposizioni di questo Titolo per il loro notevole interesse pubblico:

(comma così modificato dall'art. 2 del d.lgs. n. 63 del 2008)

- a) le cose immobili che hanno cospicui caratteri di bellezza naturale, singolarità geologica o memoria storica, ivi compresi gli alberi monumentali;*
- b) le ville, i giardini e i parchi, non tutelati dalle disposizioni della Parte seconda del presente codice, che si distinguono per la loro non comune bellezza;*
- c) i complessi di cose immobili che compongono un caratteristico aspetto avente valore estetico e tradizionale, inclusi i centri ed i nuclei storici;*
- d) le bellezze panoramiche e così pure quei punti di vista o di belvedere, accessibili al pubblico, dai quali si goda lo spettacolo di quelle bellezze.*

Art. 142. Aree tutelate per legge

(articolo così sostituito dall'art. 12 del d.lgs. n. 157 del 2006, poi modificato dall'art. 2 del d.lgs. n. 63 del 2008)

1. Sono comunque di interesse paesaggistico e sono sottoposti alle disposizioni di questo Titolo:



- a) i territori costieri compresi in una fascia della profondità di 300 metri dalla linea di battigia, anche per i terreni elevati sul mare;
- b) i territori contermini ai laghi compresi in una fascia della profondità di 300 metri dalla linea di battigia, anche per i territori elevati sui laghi;
- c) i fiumi, i torrenti, i corsi d'acqua iscritti negli elenchi previsti dal testo unico delle disposizioni di legge sulle acque ed impianti elettrici, approvato con regio decreto 11 dicembre 1933, n. 1775, e le relative sponde o piedi degli argini per una fascia di 150 metri ciascuna;
- d) le montagne per la parte eccedente 1.600 metri sul livello del mare per la catena alpina e 1.200 metri sul livello del mare per la catena appenninica e per le isole;
- e) i ghiacciai e i circhi glaciali;
- f) i parchi e le riserve nazionali o regionali, nonché i territori di protezione esterna dei parchi;
- g) i territori coperti da foreste e da boschi, ancorché percorsi o danneggiati dal fuoco, e quelli sottoposti a vincolo di rimboschimento, come definiti dall'articolo 2, commi 2 e 6, del decreto legislativo 18 maggio 2001, n. 227 (norma abrogata, ora il riferimento è agli articoli 3 e 4 del decreto legislativo n. 34 del 2018);
- h) le aree assegnate alle università agrarie e le zone gravate da usi civici;
- i) le zone umide incluse nell'elenco previsto dal d.P.R. 13 marzo 1976, n. 448;
- l) i vulcani;
- m) le zone di interesse archeologico.

Relazione con il Progetto

Relativamente all'articolo 142 del D.Lgs. n.42/2004, come mostrano le immagini precedenti, gli aerogeneratori e le loro componenti (Fondazioni, piazzole definitive e strade di accesso di nuova realizzazione con relativo passaggio di cavidotti) rispettano pienamente la distanza di rispetto da:

- a) i territori costieri compresi in una fascia della profondità di 300 metri dalla linea di battigia, anche per i terreni elevati sul mare: Non interferisce con il Layout di impianto data la notevole distanza dalle coste.
- b) i territori contermini ai laghi compresi in una fascia della profondità di 300 metri dalla linea di battigia, anche per i territori elevati sui laghi: Gli aerogeneratori sono ubicati notevolmente distanti dai laghi.
- c) i fiumi, i torrenti, i corsi d'acqua iscritti negli elenchi previsti dal testo unico delle disposizioni di legge sulle acque ed impianti elettrici, approvato con regio decreto 11 dicembre 1933, n. 1775, e le relative sponde o piedi degli argini per una fascia di 150 metri ciascuna: Solo le opere di servizio, che avranno una durata temporale tale da consentire la sola realizzazione dell'impianto interferiranno per piccole porzioni il solo buffer di rispetto dei 150 m dei fiumi, come mostra l'immagine seguente. E più nello specifico si tratta di una piccola porzione della piazzola provvisoria, e del prolungamento della viabilità per consentire le manovre, destinate esclusivamente alla realizzazione dell'impianto e successivamente ripristinate.
- d) le montagne per la parte eccedente 1.600 metri sul livello del mare per la catena alpina e 1.200 metri sul livello del mare per la catena appenninica e per le isole;



PARCO EOLICO DI "BUDDUSO"
STUDIO DI IMPATTO AMBIENTALE



- Gli aerogeneratori sono tutti posti a quota in prossimità dei 600 m s.l.m., rispettando pienamente il punto d) del D.Lgs n.42/2004.

e) i ghiacciai e i circhi glaciali: Non sono presenti ghiacciai e i circhi glaciali.

f) i parchi e le riserve nazionali o regionali, nonché i territori di protezione esterna dei parchi: Come descritto dettagliatamente nel paragrafo relativo ai parchi e riserve allegato c) della D.G.R. 59/90, il parco eolico è ubicato a notevole distanza dalle aree classificate come tali, rispettando pienamente il punto f) del D.Lgs n.42/2004.

g) i territori coperti da foreste e da boschi, ancorché percorsi o danneggiati dal fuoco, e quelli sottoposti a vincolo di rimboscimento, come definiti dall'articolo 2, commi 2 e 6, del decreto legislativo 18 maggio 2001, n. 227 (norma abrogata, ora il riferimento è agli articoli 3 e 4 del decreto legislativo n. 34 del 2018);

Vincolo sulle aree percorse da incendio:

- La Legge 21/11/2000 n. 353, "Legge-quadro in materia di incendi boschivi", che contiene divieti e prescrizioni derivanti dal verificarsi di incendi boschivi, prevede l'obbligo per i Comuni di censire le aree percorse da incendi, avvalendosi anche dei rilievi effettuati dal Corpo Forestale dello Stato, al fine di applicare i vincoli che limitano l'uso del suolo solo per quelle aree che sono individuate come boscate o destinate a pascolo, con scadenze temporali quindicennali, decennali e quinquennali.

Il vincolo sulle aree percorse da incendio non interferisce con gli aerogeneratori e le relative componenti.

h) le aree assegnate alle università agrarie e le zone gravate da usi civici: Gli aerogeneratori non interferiscono con le aree gravate dagli usi civici.

i) le zone umide incluse nell'elenco previsto dal d.P.R. 13 marzo 1976, n. 448: Come descritto dettagliatamente nel paragrafo relativo alle aree umide dell'allegato c) della D.G.R. 59/90, il parco eolico è ubicato a notevole distanza dalle aree classificate come tali, rispettando pienamente il punto i) del D.Lgs n.42/2004.

l) i vulcani: Non vi è la presenza di Vulcani nella porzione di territorio dei Comuni interessati dall'impianto.

m) le zone di interesse archeologico.: Gli aerogeneratori e le rispettive componenti non interferiscono con le aree classificate come Zone di interesse archeologico.

Successivamente, si riportano delle immagini rappresentative del layout di impianto su ortofoto, in sovrapposizione con le aree sopra elencate:



Figura 38 - Inquadramento su Ortofoto del layout di impianto in relazione alle Aree tutelate del D.Lgs.n.42/2004

Legenda

Parte III DEL D.Lgs 42/2004 - Art 142 Aree tutelate per legge



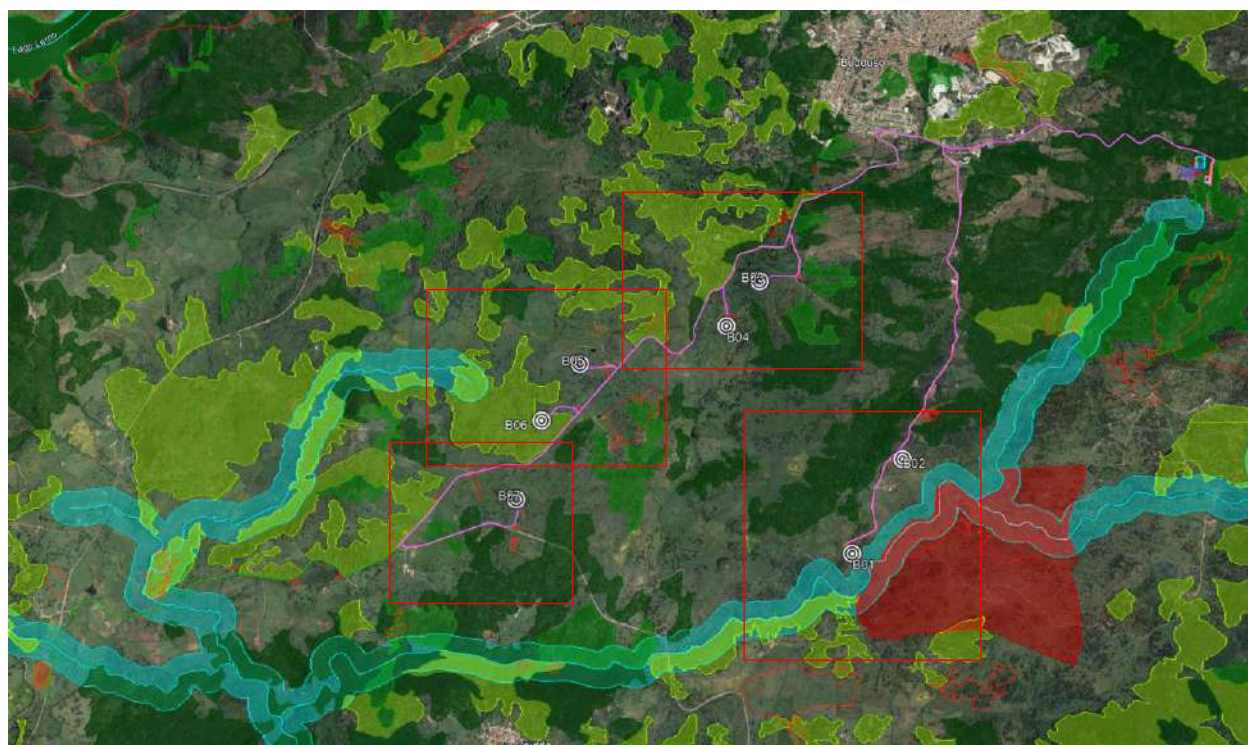













-  12.1 a) i territori costieri compresi in una fascia della profondità di 300 metri dalla linea di battigia, anche per i terreni elevati sul mare;
-  12.2 b) i territori contigui ai laghi compresi in una fascia della profondità di 300 metri dalla linea di battigia, anche per i territori elevati sui laghi;
-  12.3 c) i fiumi, i torrenti, i corsi d'acqua iscritti negli elenchi previsti dal testo unico delle disposizioni di legge sulle acque ed impianti elettrici, approvato con regio decreto 11 dicembre 1933, n. 1775, e le relative sponde piedi degli argini per una fascia di 150 metri ciascuna
-  12.4 d) le montagne per la parte eccedente 1.600 metri sul livello del mare per la catena alpina e 1.200 metri sul livello del mare per la catena appenninica e per le isole;
-  12.5 e) i ghiacciai e i circhi glaciali;
-  12.6 f) i parchi e le riserve nazionali o regionali, nonché i territori di protezione esterna dei parchi;
-  12.7 g) i territori coperti da foreste e da boschi, ancorché percorsi o danneggiati dal fuoco, e quelli sottoposti a vincolo di rimboscimento, come definiti dall'articolo 2, commi 2 e 6, del decreto legislativo 18 maggio 2001, n. 227 (norma abrogata, ora il riferimento è agli articoli 3 e 4 del decreto legislativo n. 34 del 2013):
Boschi (Componenti del Paesaggio PPR)
-  Colture arboree specializzate (Componenti del Paesaggio PPR)
-  Impianti boschivi artificiali (Componenti del Paesaggio PPR)
-  Macchia dune aree umide (Componenti del Paesaggio PPR)
-  Boschi prev.di querce e latifoglie: leccio e sughera (Usa Suolo IV liv.CLC2012)
-  Sugherete da Caria Uso Suolo (2008)
-  CFVA - Aree percorse dal fuoco (Bosco e Pascolo) - da anno 2009 a 2019, ai sensi della L. n.353 del 2000
-  12.8 h) le aree assegnate alle università agrarie e le zone gravate da usi civici;
-  12.9 i) le zone umide incluse nell'elenco previsto dal d.P.R. 13 marzo 1976, n. 448;
-  12.10 l) i vulcani;
-  12.11 m) le zone di interesse archeologico (aree);



Figura 39 - Particolare Aerogeneratori B03 e B04



Figura 40 - Particolare Aerogeneratori B05 e B06



Figura 41 - Particolare Aerogeneratore B07



Figura 42 - Particolare Aerogeneratori B01 e B02

A seguito delle integrazioni richieste sono stati prodotti i seguenti elaborati grafici di seguito elencati di cui si riportano esclusivamente degli stralci:

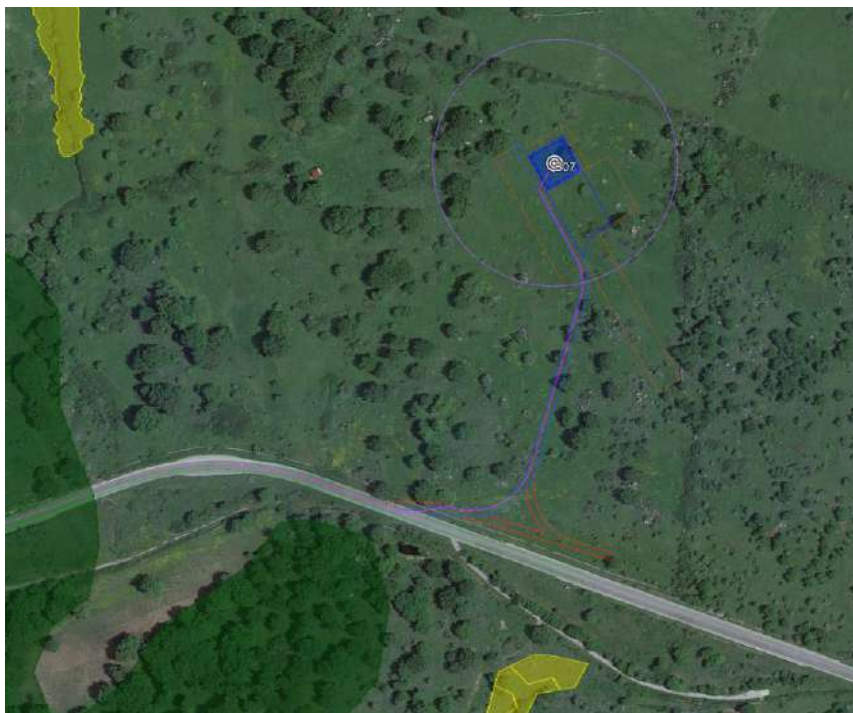
- C20025S05-VA-PL-8.1 – Inquadramento impianto eolico secondo la D.Lgs 42/2004 Artt. 136, 142, 143, 157.
- C20025S05-VA-PL-8.2 – Inquadramento aerogeneratori e SSEU secondo la D.Lgs 42/2004 Artt. 136, 142, 143, 157.
- C20025S05-VA-PL-8.3 – Sezioni e profili Paesaggistici

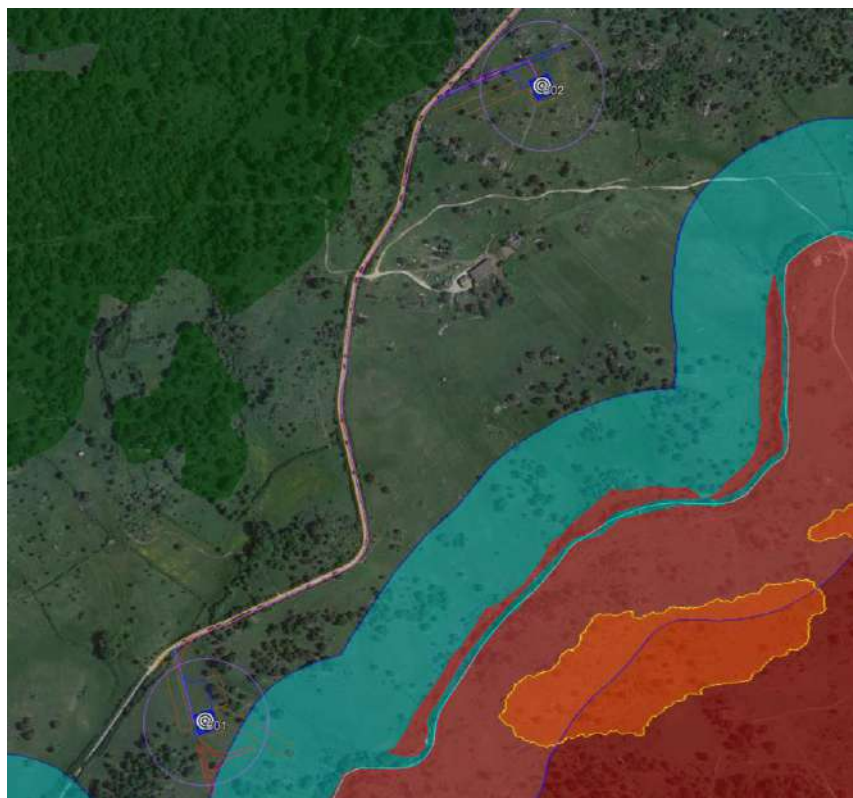

Figura 42-a – Inquadramento impianto su D.Lgs 42/2004 Artt. 136, 142, 143, 157.



Figura 42-b – Inquadramento aerogeneratore B01 su D.Lgs 42/2004 Artt. 136, 142, 143, 157.



Figura 42-c – Inquadramento aerogeneratore B02 su D.Lgs 42/2004 Artt. 136, 142, 143, 157.



Figura 42-d – Inquadramento aerogeneratore B03 su D.Lgs 42/2004 Artt. 136, 142, 143, 157.



Figura 42-e – Inquadramento aerogeneratore B04 su D.Lgs 42/2004 Artt. 136, 142, 143, 157.

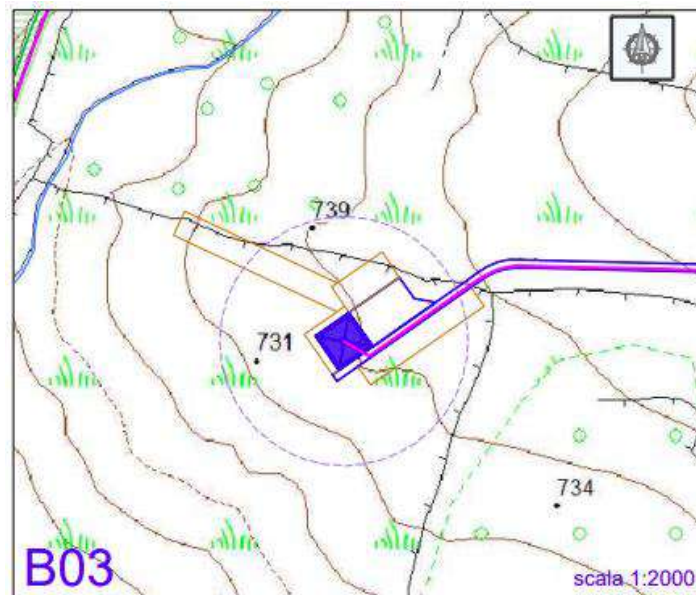

Figura 42-f – Inquadramento aerogeneratore B05 su D.Lgs 42/2004 Artt. 136, 142, 143, 157.

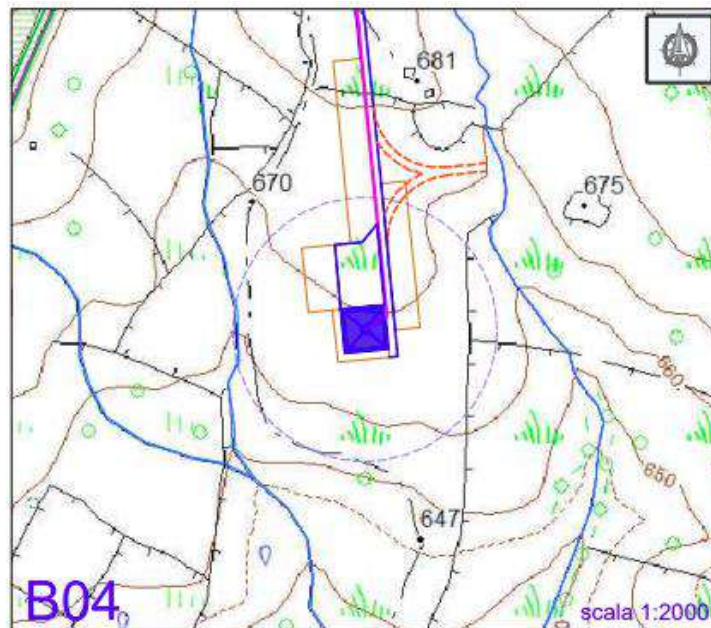

Figura 42-g – Inquadramento aerogeneratore B06 su D.Lgs 42/2004 Artt. 136, 142, 143, 157.

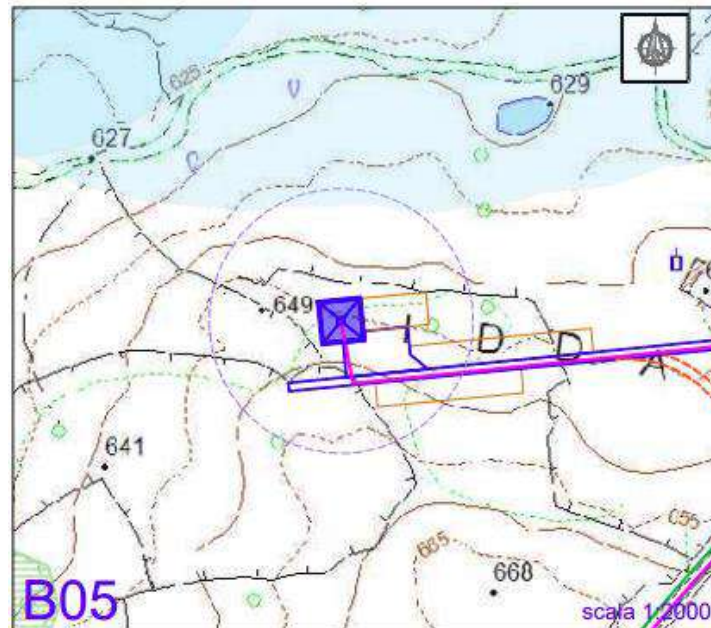

Figura 42-h – Inquadramento aerogeneratore B07 su D.Lgs 42/2004 Artt. 136, 142, 143, 157.

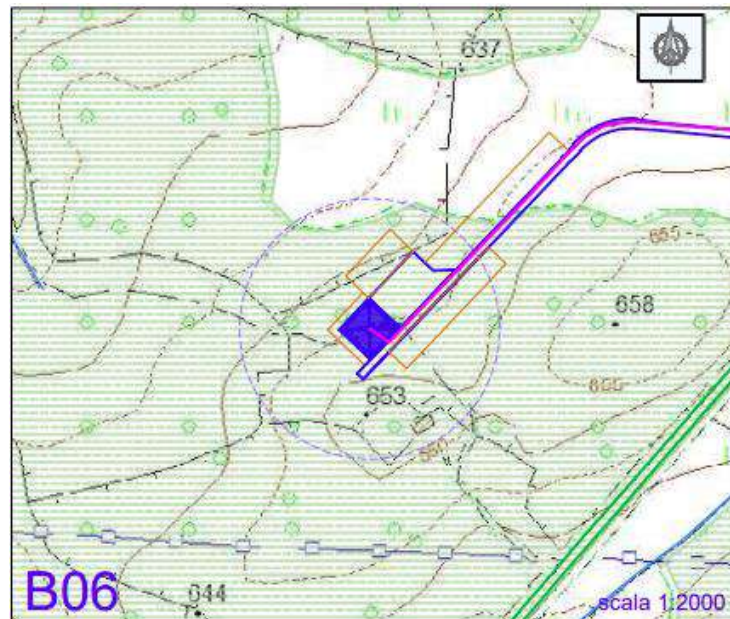

Figura 42-i – Inquadramento aerogeneratore SSEU su D.Lgs 42/2004 Artt. 136, 142, 143, 157.

ART. 136. IMMOBILI ED AREE DI NOTEVOLE INTERESSE PUBBLICO

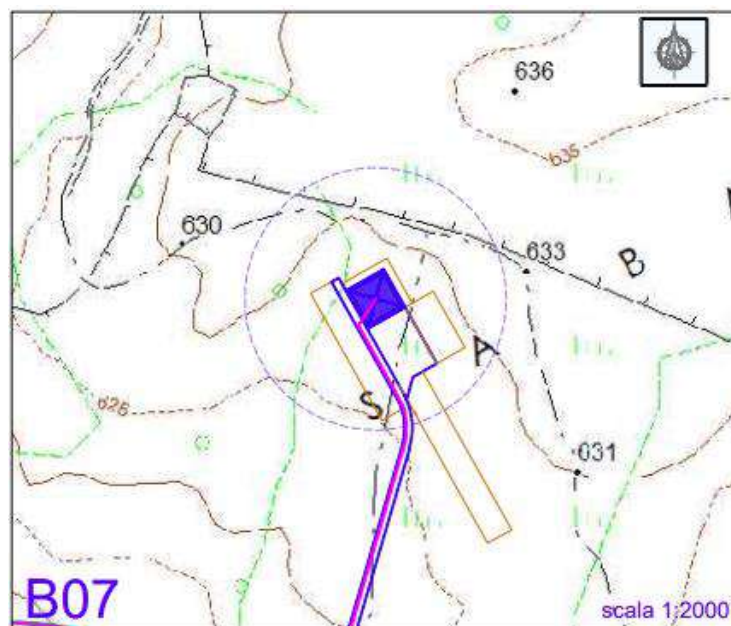
1. Sono soggetti alle disposizioni di questo Titolo per il loro notevole interesse pubblico:
(comma così modificato dall'art. 2 del d.lgs. n. 63 del 2008)

- le cose immobili che hanno cospicui caratteri di bellezza naturale, singolarità geologica o memoria storica, ivi compresi gli alberi monumentali;
- le ville, i giardini e i parchi, non tutelati dalle disposizioni della Parte seconda del presente codice, che si distinguono per la loro non comune bellezza;
- i complessi di cose immobili che compongono un caratteristico aspetto avente valore estetico e tradizionale, inclusi i centri ed i nuclei storici;
- le bellezze panoramiche e così pure quei punti di vista o di belvedere, accessibili al pubblico, dai quali si goda lo spettacolo di quelle bellezze.

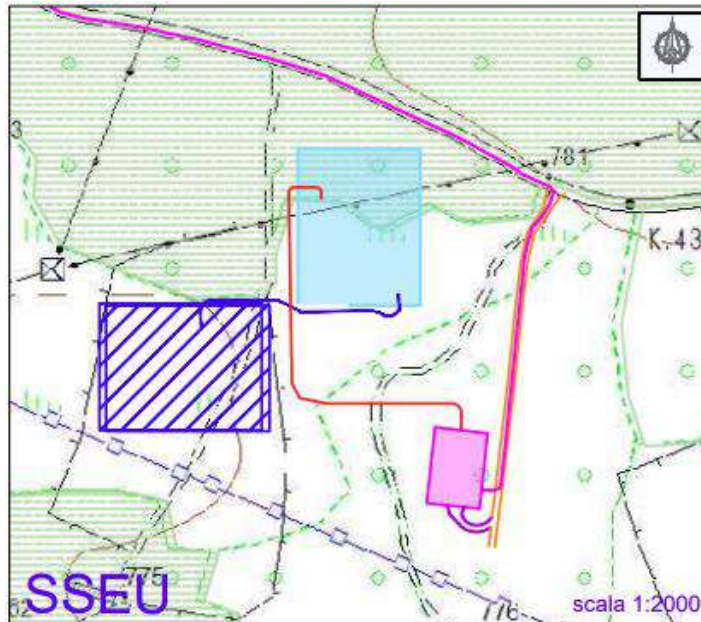
ART. 157. NOTIFICHE ESEGUITE, ELENCHI COMPILATI, PROVVEDIMENTI E ATTI EMESSI AI SENSI DELLA NORMATIVA PREVIGENTE

1. Conservano efficacia a tutti gli effetti (comma così modificato dall'art. 2 del d.lgs. n. 63 del 2008)

- le dichiarazioni di importante interesse pubblico delle bellezze naturali o panoramiche, notificate in base alla legge 11 giugno 1922, n. 778;
 - gli elenchi compilati ai sensi della legge 29 giugno 1939, n. 1497;
 - le dichiarazioni di notevole interesse pubblico notificate ai sensi della legge 29 giugno 1939, n. 1497;
 - i provvedimenti di riconoscimento delle zone di interesse archeologico emessi ai sensi dell'articolo 82, quinto comma, del d.P.R. 24 luglio 1977, n. 616, aggiunto dall'articolo 1 del decreto-legge 27 giugno 1985, n. 312, convertito con modificazioni nella legge 8 agosto 1985, n. 431;
- d-bis) gli elenchi compilati ovvero integrati ai sensi del decreto legislativo 29 ottobre 1999, n. 490;
(lettera introdotta dall'art. 2 del d.lgs. n. 63 del 2008)
- le dichiarazioni di notevole interesse pubblico notificate ai sensi del decreto legislativo 29 ottobre 1999, n. 490;
 - i provvedimenti di riconoscimento delle zone di interesse archeologico emessi ai sensi del decreto legislativo 29 ottobre 1999, n. 490;
- f-bis) i provvedimenti emanati ai sensi dell'articolo 1-ter del decreto-legge 27 giugno 1985, n. 312, convertito, con modificazioni, dalla legge 8 agosto 1985, n. 431;
(lettera introdotta dall'art. 25 del d.lgs. n. 157 del 2006)

D.LGS. N. 42/2004 - ART. 136, e 157

Legenda estrapolata dal Geoportale Sardegna

-  Perimetri non esaminati dal Comitato del PPR
-  Perimetri esaminati dal Comitato del PPR
-  Vincolo Architettonico













PARCO EOLICO DI "BUDDUSO"
STUDIO DI IMPATTO AMBIENTALE

ART. 142. AREE TUTELATE PER LEGGE



1. Sono comunque di interesse paesaggistico e sono sottoposti alle disposizioni di questo Titolo:
- a) i territori costieri compresi in una fascia della profondità di 300 metri dalla linea di battigia, anche per i terreni elevati sul mare;
 - b) i territori contigui ai laghi compresi in una fascia della profondità di 300 metri dalla linea di battigia, anche per i territori elevati sui laghi;
 - c) i fiumi, i torrenti, i corsi d'acqua iscritti negli elenchi previsti dal testo unico delle disposizioni di legge sulle acque ed impianti elettrici, approvato con regio decreto 11 dicembre 1923, n. 1775, e le relative sponde o piedi degli argini per una fascia di 150 metri ciascuna;
 - d) le montagne per la parte eccedente i 500 metri sul livello del mare per la catena alpina e i 200 metri sul livello del mare per la catena appenninica e per le isole;
 - e) i ghiacciai e i circhi glaciali;
 - f) i parchi e le riserve nazionali o regionali, nonché i territori di protezione esterna dei parchi;
 - g) i territori coperti da foreste e da boschi, ancorché percorsi o danneggiati dal fuoco, e quelli sottoposti a vincolo di rimboschimento, come definiti dall'articolo 2, commi 2 e 6, del decreto legislativo 18 maggio 2001, n. 227 (norma abrogata, con il riferimento a gli articoli 3 e 4 del decreto legislativo n. 34 del 2002);
 - h) le aree assegnate alle università agrarie e le zone gravate da usi civici;
 - i) le zone umide incluse nell'elenco previsto dal d.P.R. 13 marzo 1979, n. 446;
 - j) i vulcani;
 - m) le zone di interesse archeologico.

D.LGS. N. 42/2004 - ART. 142 AREE TUTELATE PER LEGGE

Legenda estrapolata dal Geoportale Sardegna

-  Territori costieri fascia 300 m;
-  I territori contigui ai laghi;
-  Fiumi, torrenti e corsi d'acqua;
-  Fascia di 150 m dai fiumi;
-  Montagne oltre i 200 m;
-  I ghiacciai e i circhi glaciali;
-  I parchi e le riserve nazionali o regionali;
-  Le aree assegnate alle università agrarie e le zone gravate da usi civici;
-  Zone umide D.P.R. 446/76;
-  I vulcani;
-  Zone di interesse archeologico individuate;

Beni Paesaggistici Ambientali ex art. 142 D.Lgs. N°42/04

-  Boschi;
-  CPVA - Aree percorse dal fuoco (Bosco e Pascolo) - da anno 2009 a 2020, ai sensi della L. n.353 del 2000.
-  Vincolo Archeologico;





D.LGS. N. 42/2004 - ART. 143. PIANO PAESAGGISTICO

1. L'elaborazione del piano paesaggistico comprende almeno:

- a) ricognizione del territorio oggetto di pianificazione, mediante l'analisi delle sue caratteristiche paesaggistiche, imprime dalla natura, dalla storia e dalle loro interrelazioni, ai sensi degli articoli 131 e 135;
- b) ricognizione degli immobili e delle aree dichiarati di notevole interesse pubblico ai sensi dell'articolo 136, loro delimitazione e rappresentazione in scala idonea alla identificazione, nonché determinazione delle specifiche prescrizioni d'uso, ai termini dell'articolo 136, comma 1, fatto salvo il disposto di cui agli articoli 140, comma 2, e 141-bis;
- c) ricognizione delle aree di cui al comma 1 dell'articolo 142, loro delimitazione e rappresentazione in scala idonea alla identificazione, nonché determinazione di prescrizioni d'uso intese ad assicurare la conservazione dei caratteri distintivi di dette aree e, compatibilmente con essi, la valorizzazione;
- d) eventuale individuazione di ulteriori immobili od aree, di notevole interesse pubblico ai termini dell'articolo 134, comma 1, lettera c), loro delimitazione e rappresentazione in scala idonea alla identificazione, nonché determinazione delle specifiche prescrizioni d'uso ai termini dell'articolo 136, comma 1;
- e) individuazione di eventuali, ulteriori contesti, diversi da quelli indicati all'articolo 134, da sottoporre a specifiche misure di salvaguardia e di utilizzazione;
- f) analisi delle dinamiche di trasformazione del territorio ai fini dell'individuazione dei fattori di rischio e degli elementi di vulnerabilità del paesaggio, nonché comparazione con gli altri atti di programmazione, di pianificazione e di difesa del suolo;
- g) individuazione degli interventi di recupero e riqualificazione delle aree significativamente compromesse o degradate e degli altri interventi di valorizzazione compatibili con le esigenze della tutela;
- h) individuazione delle misure necessarie per il corretto inserimento, nel contesto paesaggistico, degli interventi di trasformazione del territorio, al fine di realizzare uno sviluppo sostenibile delle aree interessate;
- i) individuazione dei diversi ambiti e dei relativi obiettivi di qualità, ai termini dell'articolo 135, comma 3.

D.LGS. N. 42/2004 - ART. 143

Legenda estrapolata dal Geoportale Sardegna

-  Beni paesaggistici storico-culturali
-  Fascia costiera
-  Alberi monumentali
-  Grotte e caverne
-  Monumenti naturali isolati
-  Aree di interesse botanico
-  Aree di interesse faunistico
-  Aree gestione speciale ente forestale
-  Aree a quota superiore a 900 m
-  Laghi, invasi e stagni
-  Fiumi e torrenti (alveo inciso)
-  Fiumi e torrenti (doppia sponda)
-  Centri di antica e prima formazione
-  Zone umide costiere
-  Campi dunari e sistemi di spiaggia
-  Sistemi a baie e promontori, scogli, piccole isole e falesie

Beni Paesaggistici Ambientali ex art. 143 D.Lgs. N°42/04

-  Aree caratterizzate da presistenze con valenza storico culturale
-  Beni immobili puntuali



Figura 42-l – Inquadramento su ortofoto – Profili paesaggistici.



Figura 42-m – Inquadramento su ortofoto – Sezioni paesaggistiche.

3.5.15 Vincolo idrogeologico (R.D.L. 3267/23)

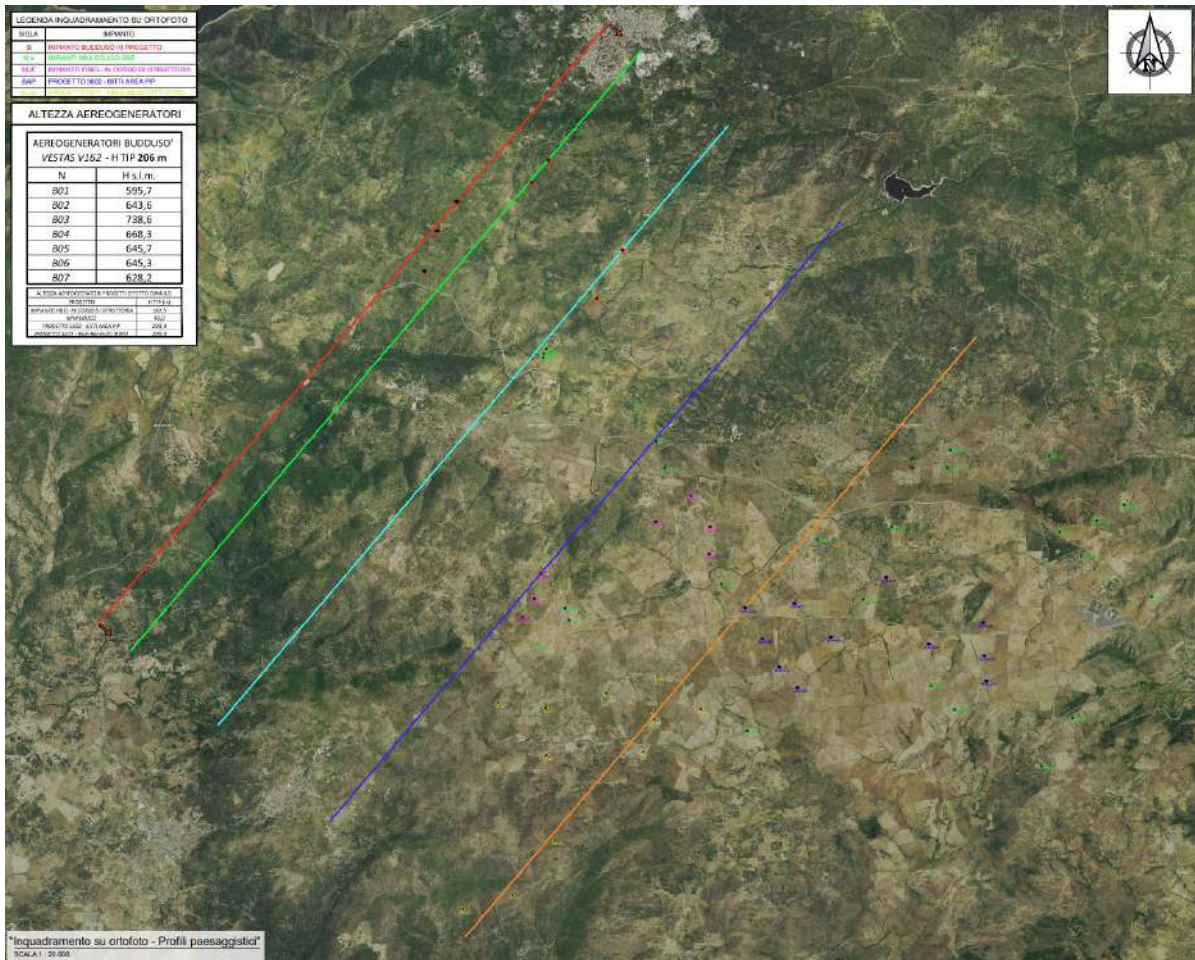
Il Vincolo Idrogeologico ha come scopo principale quello di preservare l'ambiente fisico e quindi di impedire forme

di utilizzazione del territorio che possano determinare denudazione, innesco di fenomeni erosivi, perdita di stabilità, turbamento del regime delle acque ecc., con possibilità di danno pubblico.

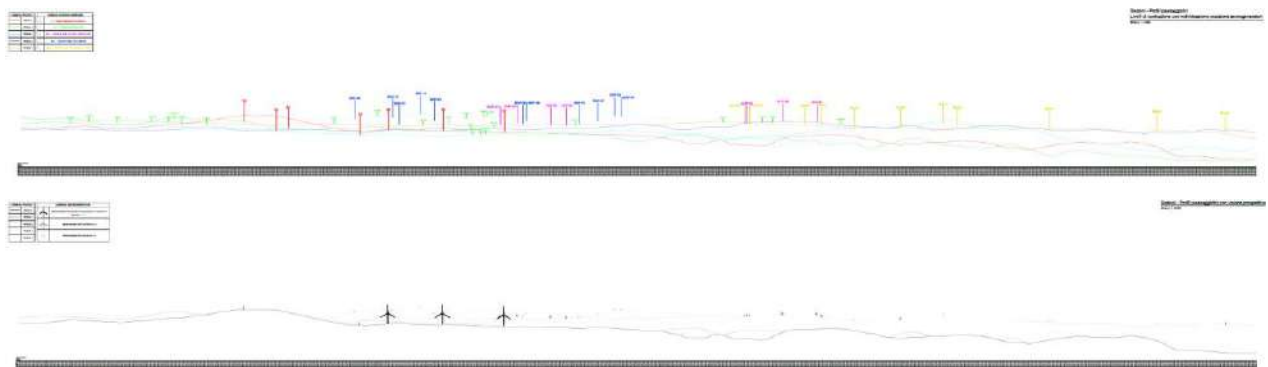
Il vincolo idrogeologico non è presente nella porzione di territorio occupato dal parco eolico in oggetto.

Come mostrano le immagini seguenti, solo porzioni del cavidotto interrato MT esterno e che percorre lungo il tratto della S.S.389 si sovrappone a tale area soggetta a vincolo, mentre tutti gli aerogeneratori e le rispettive componenti sono esterne al Vincolo idrogeologico.



Figura 43 - Inquadramento su Ortofoto del layout di impianto in relazione al Vincolo idrogeologico



Figura 43 a - Inquadramento su Ortofoto del layout di impianto in relazione al Vincolo idrogeologico

3.5.16 *Compatibilità con le Linee Guida di cui al DM 10 settembre 2010*

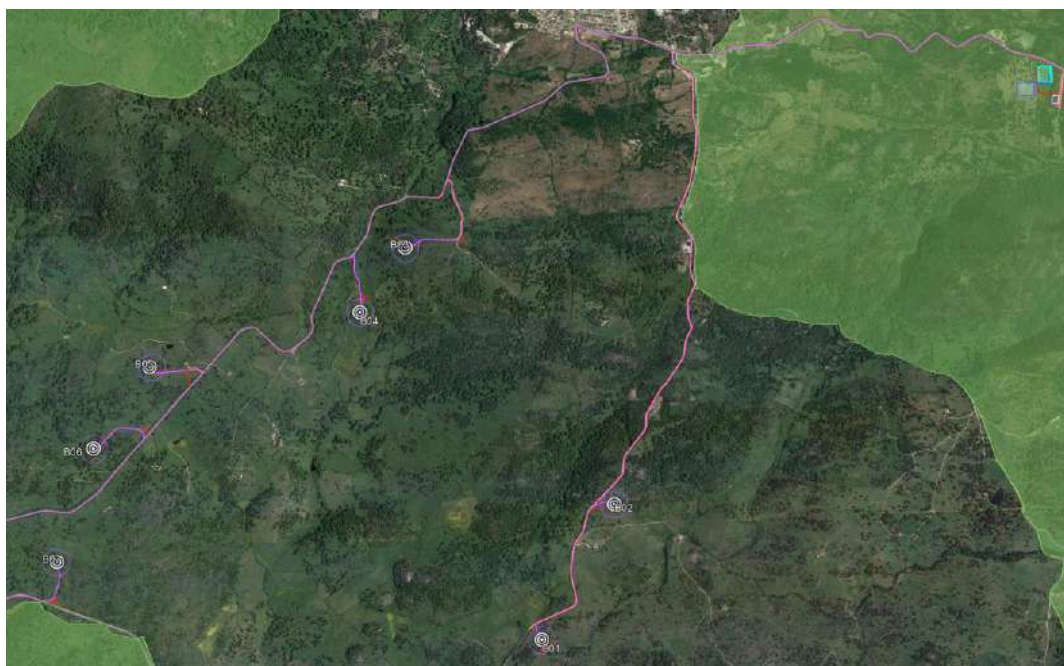
La predisposizione del layout di impianto ha tenuto conto del controllo delle distanze riportate dall'Allegato 4 delle Linee Guida di cui al D.M. 10/09/2010, nei paragrafi "Misure di mitigazione", significativi per l'inserimento dell'impianto eolico nel territorio.

In particolare, le distanze di seguito riportate, segnalano di alcune possibili misure di mitigazione considerate, tra cui:

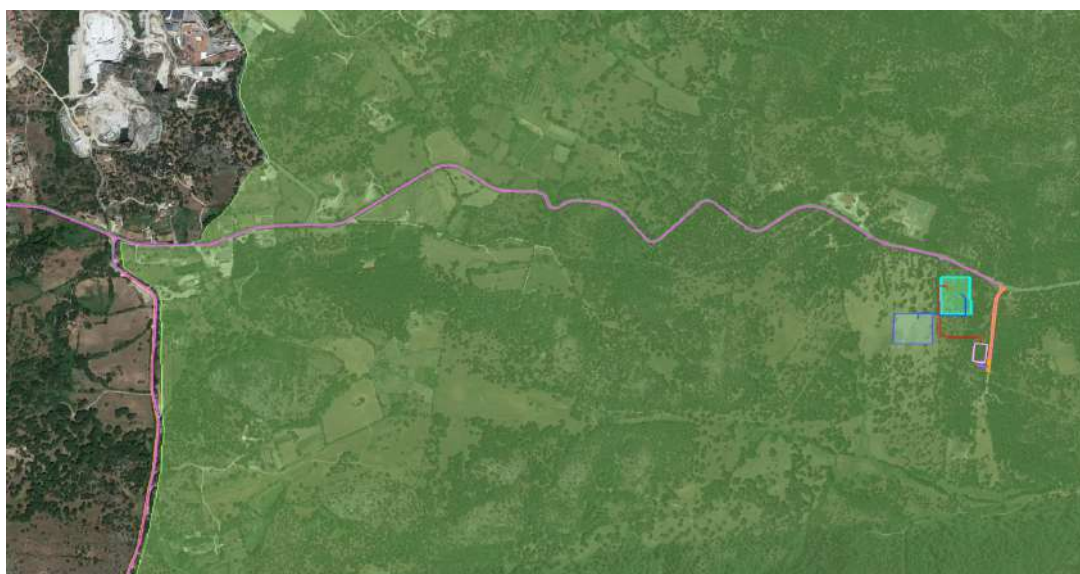
- *1_Una mitigazione dell'impatto sul paesaggio può essere ottenuta con il criterio di assumere una distanza minima tra le macchine di 5-7 diametri sulla direzione prevalente del vento e di 3-5 diametri sulla direzione perpendicolare a quella prevalente del vento; (punto 3.2. lett. n.);*
- *2_Minima distanza di ciascun aerogeneratore da unità abitative munite di abitabilità, regolarmente censite e stabilmente abitate non inferiore a 200m (punto 5.3 lett.a);*
- *3_Distanza di ogni turbina eolica da una strada provinciale o nazionale superiore all'altezza massima dell'elica comprensiva del rotore e comunque non inferiore a 150 m dalla base della torre (punto 7.2 lett. a);*

Si ribadisce che le Linee Guida definiscono le distanze di cui ai punti precedenti quali possibili misure di mitigazione, ovvero riferimenti utili di cui rapportarsi ma non con carattere di perentorietà. Avere tenuto in considerazione le possibili misure di mitigazione di cui alle Linee Guida nella fase di scelta della posizione degli aerogeneratori può essere certamente considerato un ulteriore valore aggiunto del progetto atteso che si tratta, si ribadisce, di possibili misure di mitigazione e, come tali, non perentorie.

Relazione con Progetto

Con riferimento alle distanze di cui al punto 1, si è proceduto con la costruzione di una doppia ellisse, ottenuta a partire dal diametro del rotore pari a 162 m, in funzione del quale sono state determinate le distanze 3D, 5D e 7D, considerando l'aerogeneratore tipo Vestas V162 è 6 MW H mozzo 125 H tip 206 m:

D rotore	3D	5D	7D
(m)	(m)	(m)	(m)
162	486	810	1134

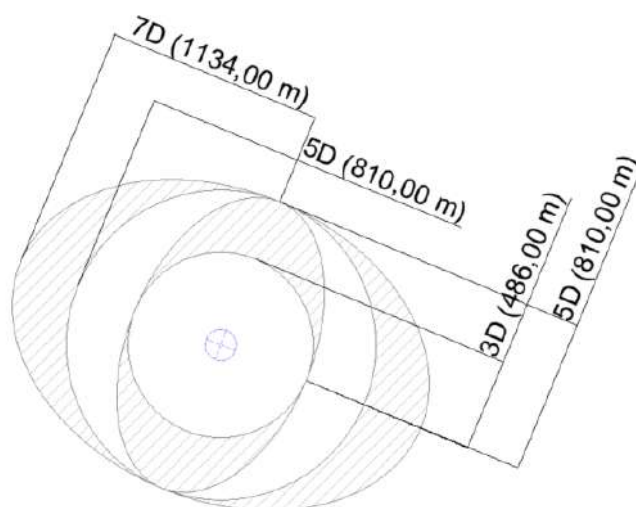

Fig. 44 Doppia ellisse interdistanze tra aerogeneratori (DM 10/09/2010, All. 4, punto 3.2. lett. n.)

La campitura in verde delimita le aree in cui è consigliabile inserire gli altri aerogeneratori per ottenere una mitigazione dell'impatto sul paesaggio (D.M. 10/09/2010, all.4, punto 3.2, lett. n.):

"...una mitigazione dell'impatto sul paesaggio puo' essere ottenuta con il criterio, di assumere una distanza minima tra le macchine di 5-7 diametri sulla direzione prevalente del vento e di 3-5 diametri sulla direzione perpendicolare a quella prevalente del vento."

L'inclinazione dell'ellisse più grande in direzione Ovest/Nord-Ovest deriva dal grafico della distribuzione della frequenza e della velocità del vento di cui di seguito:



Figura 45 - Regime anemologico di LP ad h=120 m sls implementato in WASP

Il posizionamento degli assi degli aerogeneratori è stato ottimizzato in funzione della doppia ellisse costruita con i criteri sopra riportati. Le immagini che seguono mostrano l'attenzione riservata al tema in argomento:

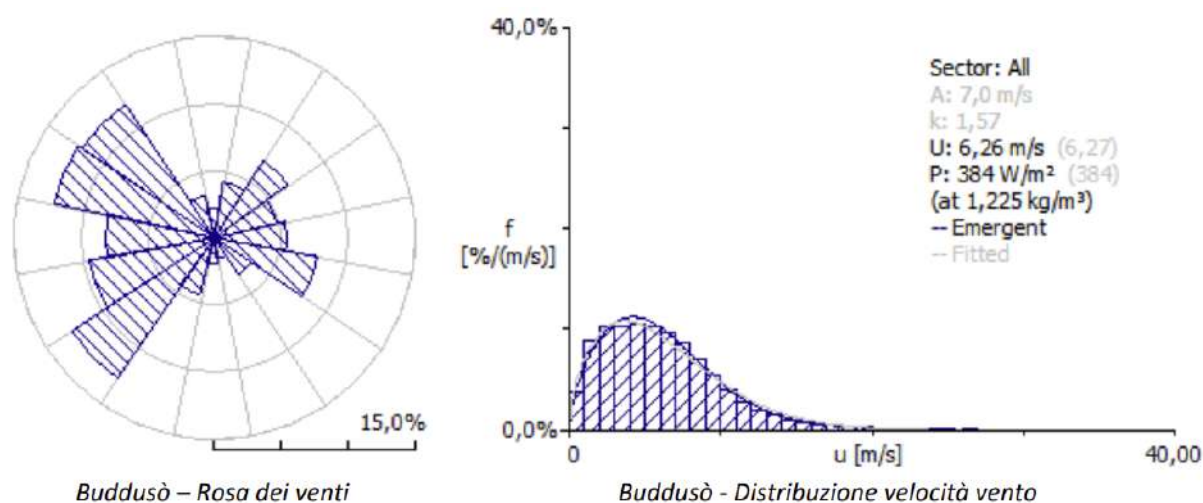
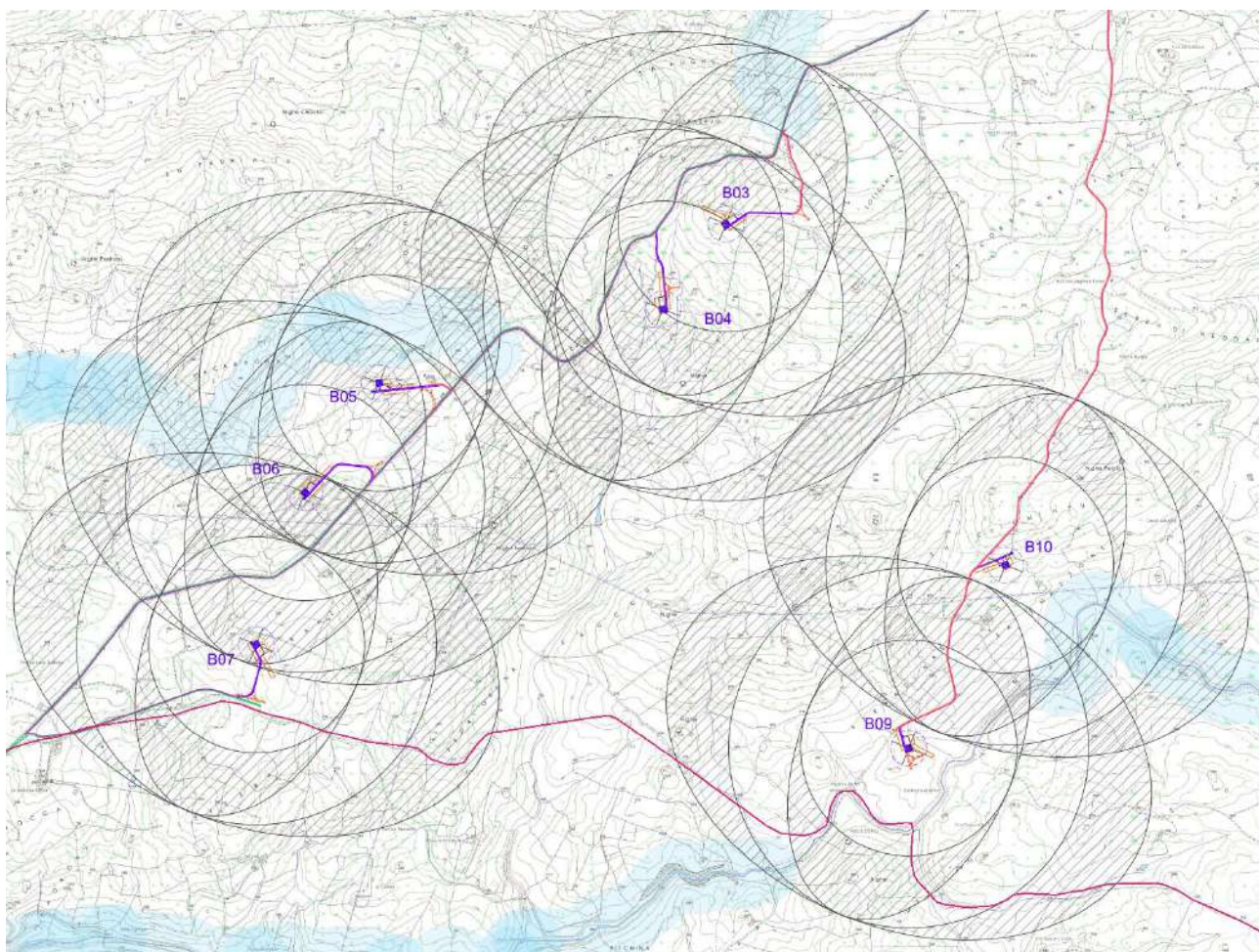

Fig. 46 - Doppio ellisse costruito sugli aerogeneratori

Dalle immagini su riportate si può notare che:

1. Lungo la direzione ortogonale a quella principale del vento tutti gli aerogeneratori rispettano una distanza compresa tra $3D$ e $5D$.
2. Lungo la direzione principale del vento, tutti gli aerogeneratori rispettano la distanza compresa tra $5D$ e $7D$.

Con riferimento alle distanze di cui al punto 2, si è effettuata un'analisi delle posizioni degli aerogeneratori rispetto agli immobili presenti nell'arco di circa di 1 km rispetto la posizione di ciascun aerogeneratore. L'analisi grafica è stata effettuata sovrapponendo l'aerofotogrammetria alle mappe catastali aggiornate. Dalla consultazione del Sistema Informativo dell'Agenzia del Territorio, SISTER, sono state individuate, attraverso qualità e categorie catastali, varie tipologie di immobile come di seguito riportato.

Non sono stati riscontrati immobili nel raggio di 200 m pertanto con riferimento al punto 2 è possibile affermare che sono rispettate le distanze. Si riporta comunque una sintesi dello studio condotto sui recettori per il fenomeno dello *shadow*

flickering, nei paragrafi di seguito riportati.

Con riferimento alle distanze di cui al punto 3, In particolare, si riporta che la distanza minima da rispettare di 150 m è abbondantemente rispettata come di seguito.

La tabella che segue mostra la distanza dall'aerogeneratore alla viabilità principale più vicina:

AREOGENERATORE	DISTANZA (m)	DENOMINAZIONE STRADA
B03	225,00 ca.	S.P.107
B04	230,00 ca.	S.P.107
B05	245,00 rca.	S.P.107
B06	175,00 ca.	S.P.107
B07	230,00 ca.	S.P.107



Figure 48 - Ubicazione aerogeneratori in relazione alle Strade Statali e Provinciali su Ortofoto

Di seguito si riporta una breve documentazione fotografica dello stato dei luoghi della S.P.107 e della viabilità principale in prossimità dell'accesso agli aerogeneratori (scatto fotografico eseguito in direzione da sud verso nord).

Come mostrano le immagini a seguire, la S.P.107 si presenta in buone condizioni e non si prevedono adeguamenti a

riguardo, in quanto la sezione stradale è sufficiente larga per consentire il transito dei mezzi speciali; gli aerogeneratori B03, B04, B05 e B07 saranno distanti da essa oltre 220 m, ad eccezione dell'aerogeneratore B06 che nonostante si trovi ubicata al di sotto di tale distanza soddisfa comunque la distanza della gittata pari a circa 173,28 m, mantenendosi quindi a distanza di sicurezza dall'asse viario.



Figura 49 - Foto dalla S.P.107 in prossimità dell'accesso agli aerogeneratori B03 e B04



Figura 50 - Foto dalla S.P.107 in prossimità dell'accesso agli aerogeneratori B05 e B06



Figura 51 - Foto dalla S.P.107 in prossimità dell'accesso all'aerogeneratore B07

Mentre la viabilità comunale su cui si affacciano gli aerogeneratori B01 e B02, si presenta in condizioni mediocri, priva di segnaletica orizzontale e verticale e pertanto trattasi di strada a bassa percorrenza, ma la sezione stradale si presenta idonea per consentire il passaggio dei mezzi di trasporto.



Figura 52 - Foto Viabilità comunale in prossimità dell'aerogeneratore B01



Figura 53 - Foto Viabilità comunale in prossimità dell'aerogeneratore B02

Inoltre, per completezza di informazioni, è stata verificata anche la distanza dalla Rete ferroviaria più vicina. Nell'area oggetto del presente parco eolico in progetto, non vi è presenza di linee ferroviarie attive.

Si trovano cenni solamente sulla stazione di Buddusò, ormai dismessa. E' stata una stazione ferroviaria posta lungo la ex linea ferroviaria a scartamento ridotto Tirso-Chilivani, a servizio del comune di Buddusò ma ubicata nel territorio municipale di Pattada. Lo scalo di Buddusò attiva tra gli anni 1893 e 1969, si trovava a 13 km a ovest dell'omonimo centro abitato lungo la SS 128 bis (e pertanto abbondantemente distante dall'area di impianto) e durante gli anni di attività era classificato come stazione passante in superficie di terza classe



Figura 54 - Ubicazione aerogeneratori in relazione alla Rete ferroviaria

3.5.17 Compatibilità con la D.G.R. N. 59/90 del 27.11.2020

L'Assessore dell'Industria, di concerto con gli Assessori della Difesa dell'Ambiente e degli Enti Locali, Finanze e Urbanistica, riferisce che il paragrafo 17 delle Linee Guida per l'autorizzazione degli impianti alimentati da fonti rinnovabili, approvate con DM MISE 10.9.2010, prevede che, al fine di accelerare l'iter di autorizzazione alla costruzione e all'esercizio degli impianti alimentati da fonti rinnovabili, le Regioni e le Province Autonome possono procedere all'indicazione di aree e siti non idonei all'installazione di specifiche tipologie di impianti. In merito, nel corso del tempo, sono state emanate dalla Giunta regionale successive disposizioni per gli impianti fotovoltaici ed eolici che si sono stratificate e che necessitano di un coordinamento ed aggiornamento al fine di fornire agli utenti un quadro univoco e chiaro.

Con la deliberazione n. 45/40 del 2 agosto 2016 la Giunta regionale ha approvato in via definitiva il Piano Energetico Ambientale Regionale della Sardegna "Verso un'Economia condivisa dell'Energia" (PEARS) a seguito dell'esito positivo della procedura di Valutazione Ambientale Strategica (VAS).

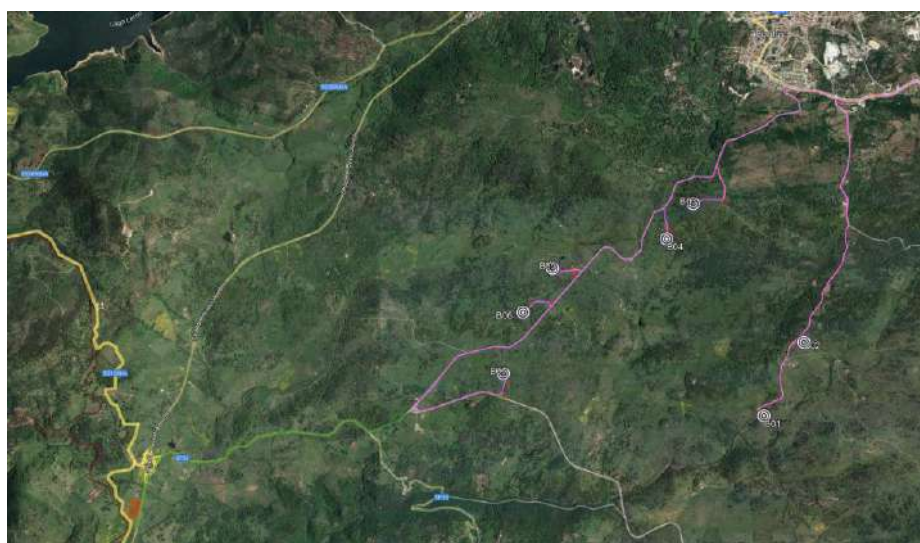
Congiuntamente al Piano è stata approvata la "Strategia per l'attuazione e il monitoraggio del PEARS" (Strategia) che definisce la Governance ed il Monitoraggio del piano medesimo. Il fulcro del modello di Governance è rappresentato



PARCO EOLICO DI "BUDDUSO"
STUDIO DI IMPATTO AMBIENTALE



INGEGNERIA & INNOVAZIONE

30/06/2023

REV: 02

Pag.107

dalla Cabina di Regia regionale in materia di energia (Cabina di Regia), composta dai Direttori generali dei soggetti coinvolti nell'attuazione del PEARS all'interno del Sistema Regione e che ha la funzione di supportare il decisore pubblico nella definizione delle politiche regionali in tema di energia.

Con la deliberazione n. 48/24 del 6.9.2016 la Giunta regionale ha istituito la Conferenza Regionale per l'energia, la Cabina di Regia e il Gruppo di lavoro monitoraggio del PEARS presso l'Assessorato dell'Industria al fine di implementare il Piano di monitoraggio.

L'Assessore, di concerto con gli Assessori della Difesa dell'Ambiente e degli Enti Locali, Finanze e Urbanistica, riferisce che la prescrizione n. 10 del parere motivato ai sensi dell'articolo 15 comma 1 del D.Lgs. n. 152/2006 e s.m.i. della VAS del PEARS prevedeva la costituzione di un gruppo di lavoro cui affidare l'incarico per l'individuazione delle aree e dei siti non idonei e/o preferenziali all'installazione di specifiche tipologie di impianti per la produzione di energia da fonte rinnovabile ai sensi del DM 10.9.2010, preceduta da un'analisi territoriale degli impatti sul territorio riconducibili agli impianti già realizzati o autorizzati. In ottemperanza a tale prescrizione, e secondo quanto previsto al paragrafo 1.2.3. della Strategia, la Cabina di Regia del PEARS ha provveduto ad individuare il suddetto gruppo di lavoro interassessoriale che, nel corso del 2019, ha proceduto ad elaborare una nuova proposta organica per le aree non idonee, oggetto di specifica seduta in data 8 novembre 2019 della Cabina di Regia, che si articola dei seguenti documenti:

- a) Analisi degli impatti degli impianti di produzione energetica da Fonti Energetiche Rinnovabili esistenti e autorizzati a scala regionale;
- b) Documento "Individuazione delle aree non idonee all'installazione di impianti energetici alimentati da fonti energetiche rinnovabili";
- c) Allegato 1 – Tabella aree non idonee FER;
- d) N. 59 tavole in scala 1:50.000.

Il documento "Individuazione delle aree non idonee all'installazione di impianti energetici alimentati da fonti energetiche rinnovabili" e il relativo allegato 1 – Tabella aree non idonee FER rappresentano nel complesso il nuovo sistema di norme che regola in Sardegna le aree non idonee all'installazione di impianti da FER per le fonti solare, eolica, da bioenergie, geotermia e idraulica.

Nel Documento è contenuta una nuova sistematizzazione delle aree brownfield che costituiscono aree preferenziali nelle quali realizzare gli impianti, la cui occupazione a tale scopo costituisce di per sé un elemento per la valutazione positiva del progetto. Il Documento e la Tabella sono accompagnati da uno strumento GIS che è stato predisposto, da cui derivano le 59 tavole di cui al punto d), che confluirà in apposito Web Gis che sarà implementato su SardegnaGeoportale.

Il presente D.G.R. N. 59/90 del 27.11.2020 - Individuazione delle aree non idonee all'installazione di impianti alimentati da fonti energetiche rinnovabili è corredato dai seguenti allegati di seguito elencati e ripartiti, nelle parti relative allo scopo dell'iniziativa del presente studio:

▪ **Allegato a) alla Delib.G.R. n. 59/90 del 27.11.2020**

Analisi degli impatti di produzione energetica da Fonti Energetiche Rinnovabili esistenti e autorizzati a scala regionale;



PARCO EOLICO DI "BUDDUSO"
STUDIO DI IMPATTO AMBIENTALE



INGEGNERIA & INNOVAZIONE

30/06/2023

REV: 02

Pag.108

- **Allegato b) alla Delib.G.R. n. 59/90 del 27.11.2020**
Individuazione delle aree non idonee all'installazione di impianti energetici alimentati da fonti energetici rinnovabili;
- **Allegato c) alla Delib.G.R. n. 59/90 del 27.11.2020**
Tabella con l'elenco delle Aree e dei siti non idonee FER;
- **Allegato d) alla Delib.G.R. n. 59/90 del 27.11.2020**
Localizzazione aree non idonee FER (n.59 Tavole);
- **Allegato e) alla Delib.G.R. n. 59/90 del 27.11.2020**
Indicazioni per la realizzazione di impianti eolici in Sardegna;
- **Allegato f) alla Delib.G.R. n. 59/90 del 27.11.2020**
Criteri di accumolo per la definizione del valore di potenza di un impianto da fonti energetiche rinnovabili ai fini procedurali in materia di VIA.

Di seguito i dettagli dei singoli allegati:

- **Allegato a) alla Delib.G.R. n. 59/90 del 27.11.2020**
Analisi degli impatti di produzione energetica da Fonti Energetiche Rinnovabili esistenti e autorizzati a scala regionale.

L'allegato a) delle D.G.R. n.59/90 del 27.11.2020 costituisce l'elaborazione di una proposta per la definizione di criteri localizzativi e per l'individuazione di aree e siti non idonei e/o preferenziali (aree brownfield) alla installazione di specifiche tipologie di impianti per la produzione di energia da fonte rinnovabile, ai sensi del D.M. 10/09/2010.

Per ogni fonte energetica, sono descritti:

- i potenziali impatti negativi e le misure di mitigazione individuate nel Rapporto Ambientale e nello Studio di Incidenza;
- la descrizione degli impianti esistenti e autorizzati, con carte e analisi relative a:
 - suddivisione per tipologia e taglia di potenza degli impianti;
 - carta di densità di impianto per Comune,
 - carta di densità di potenza installata per Comune,
 - carta di densità di torri per Comune (per eolico),
 - carta di densità di superficie occupata per Comune (per fotovoltaico);
- popolamento degli indicatori di contesto individuati nella Strategia per l'attuazione e il monitoraggio del PEARS, relativi alla localizzazione degli impianti di produzione energetica da FER in determinate tipologie di aree;
- analisi e carte di dettaglio relative a specifici temi di interesse impattati per ciascuna tipologia di impianto, quali ad esempio uso del suolo, aree protette, aree significative per il paesaggio, rischio idrogeologico, zonizzazione per la qualità dell'aria, ecc. Sono inoltre stati presi in considerazione i vincoli elencati nell'allegato 3 del DM 10/09/2010 relativo ai

Criteri per l'individuazione di aree non idonee. Si fa osservare che, per quanto riguarda i beni culturali e paesaggistici, nelle carte è stata effettuata una selezione di alcune tipologie maggiormente significative in relazione alla tipologia di impianti installata, al fine di garantirne la leggibilità a scala regionale.

A tal proposito si riportano gli aspetti relativi agli impianti da fonti rinnovabili in sardegna.

I dati al 31/12/2018 mostrano che in Sardegna sono oltre 33.000 gli impianti esistenti di produzione di energetica elettrica da Fonti Energetiche Rinnovabili, di cui la preponderanza è relativa agli impianti fotovoltaici, come mostrato in tabella.

		Impianti	Numero	Incidenza sul totale
Fotovoltaici	Esistenti	Potenza < 3 kW	10.304	31%
		Potenza compresa tra 3 e 20 kW	21.357	65%
		Potenza compresa tra 20 e 200 kW	932	3%
		Potenza > di 200 kW	272	1%
	Totale		32.865	100%
	Autorizzati	Potenza > di 200 kW	8	100%
Totale		8	100%	
Eolici	Esistenti	Potenza < 3 kW	9	2%
		Potenza compresa tra 3 e 20 kW	25	5%
		Potenza compresa tra 20 e 60 kW	24	5%
		Potenza compresa tra 60 e 200 kW	380	80%
		Potenza compresa tra 200 e 1 MW	10	2%
	Potenza > di 1 MW	27	6%	
Totale		475	100%	
Autorizzati	Potenza > di 1 MW	9	0%	
Totale		9	100%	
A bioenergie	Esistenti	Potenza < di 500 kW	6	16%
		Potenza compresa tra 500 kW e 1 MW	18	47%
		Potenza > di 1 MW	2	5%
		Biomasse liquide	2	5%
		Biomasse solide	4	11%
		Potenza > di 500 kW	5	13%
Rifiuti	1	3%		
Totale		38	100%	
Geotermia		Totale	0	0%
A fonte idrica	Esistenti	Potenza < 10 MW	10	53%
		Potenza compresa tra 10 e 25 MW	3	16%
		Potenza > 25 MW	5	26%
		Non disponibile	1	5%
Totale		19	100%	

Figure 55 - Suddivisione per tipologia di fonte degli impianti elettrici energetici alimentati da fonti rinnovabili esistenti e autorizzati ma non realizzati (Fonte: elaborazione degli autori su dati GSE al 31/12/2018, su dati di Regione Sardegna, Settore strutture e infrastrutture energetiche, autorizzazioni uniche per gli impianti autorizzati ma non realizzati al

31/03/2019 e ENEL e ENAS per l'idroelettrico)

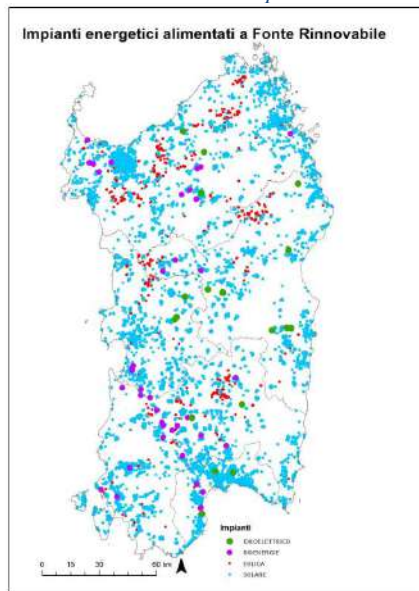

Figure 56 - Localizzazione degli impianti energetici elettrici alimentati da fonte rinnovabile sul territorio della Sardegna al 2018 (Fonte: elaborazioni degli autori su dati GSE al 31/12/2018 e ENEL e ENAS per l'idroelettrico)

Dai dati riportati nella tabella successiva, si evince che la diffusione degli impianti eolici in Regione Sardegna risulta nettamente minore rispetto alla media delle Regioni dell'Italia meridionale e insulare, sia in termini di numero di impianti (mediamente il numero degli impianti per chilometro quadrato in Italia meridionale è superiore del 71% rispetto al valore regionale), sia in termini di potenza installata (+81% rispetto al valore regionale).

Gli indici nazionali si collocano invece a valori più bassi rispetto ai dati regionali (-24% in termini di numero di impianti e -23% in termini di potenza installata). In Sardegna risulta infatti installato il 10,4% della potenza eolica complessivamente installata in Italia (quota superiore al peso in termini di superficie territoriale); tuttavia, si sottolinea che ben il 97% della potenza eolica presente in Italia è installato nelle 8 Regioni che fanno parte dell'Italia meridionale e insulare.

Ambito	N° impianti	Potenza (MW)	Superficie (kmq)	Impianti /kmq	kW/kmq	Δ impianti/kmq	Δ kW/kmq
Sardegna	594	1.072,8	24.100,0	0,025	44,5	-	-
Abruzzo	48	264,2	10.831,8	0,004	24,4	-82,0%	-45,2%
Molise	79	375,9	4.460,6	0,018	84,3	-28,1%	+89,3%
Campania	609	1.459,1	13.670,9	0,045	106,7	+80,7%	+139,8%
Puglia	1180	2.523,5	19.540,9	0,060	129,1	+145,0%	+190,1%
Basilicata	1413	1.300,3	10.073,3	0,140	129,1	+469,1%	+190,0%
Calabria	417	1.089,8	15.221,9	0,027	71,6	+11,1%	+60,8%
Sicilia	879	1.887,2	25.832,4	0,034	73,1	+38,1%	+64,1%
Italia Meridionale e Insulare	5.219	9.972,8	123.731,8	0,042	80,6	+71,1%	+81,1%
ITALIA	5.661	10.310,5	302.072,7	0,019	34,1	-24,0%	-23,3%

Tabella - Diffusione degli impianti eolici in Sardegna, nelle Regioni d'Italia meridionale e insulare e in Italia (Fonte: report mensili "Consistenza Fonti Rinnovabili" di Terna con dati al 31/12/2018)

In Sardegna sono presenti 475 impianti eolici. L'analisi dei dati GSE al 2018 mostra che gli impianti più numerosi sono quelli di taglia compresa tra 60 e 200 kW, che sono l'80% degli impianti esistenti. Gli impianti più significativi sopra i MW di potenza sono il 6% degli impianti totali. 9 impianti sopra 1 MW sono stati autorizzati ma non ancora realizzati. Gli impianti eolici esistenti sono localizzati prevalentemente nelle province di Sassari, Oristano e del Sud Sardegna, dove si raggiungono densità di impianto maggiori di 10 impianti per 100 kmq di superficie comunale.

Di seguito si riporta l'immagine che rappresenta la "Densità di potenza installata a scala comunale per gli impianti eolici esistenti sul territorio della Sardegna al 2018".

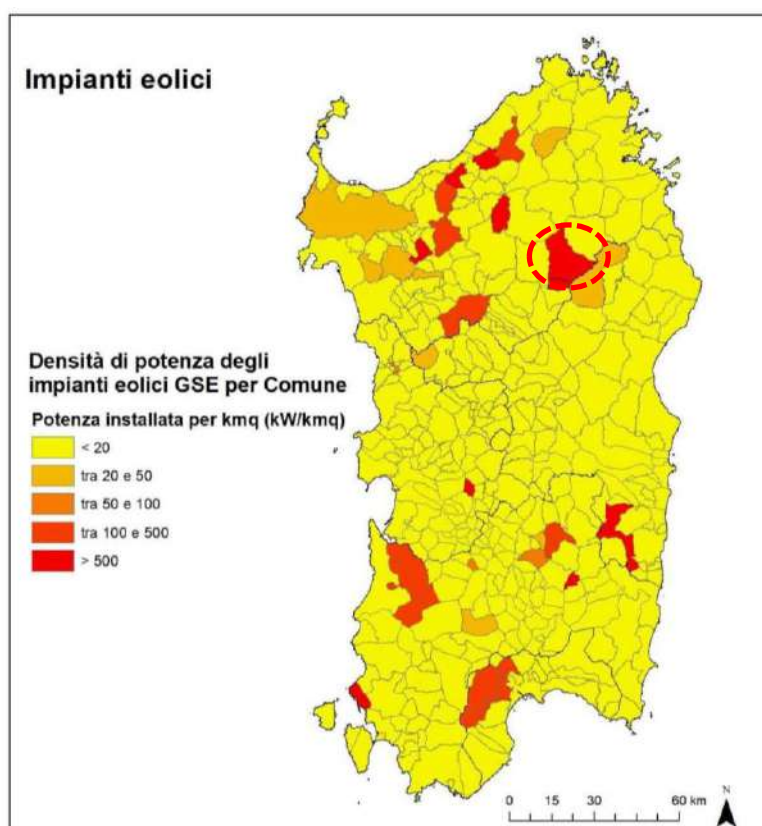

Figure 57 - Densità di potenza installata a scala comunale per gli impianti eolici esistenti sul territorio della Sardegna al 2018
(Fonte: elaborazioni degli autori su dati GSE al 31/12/2018)

A partire dalle indicazioni riportate del Rapporto Ambientale e dello Studio di incidenza, si evidenzia che gli impatti legati alla localizzazione degli interventi riguardano principalmente:

- *il suolo* (sottrazione di suolo agricolo e forestale);
- *la biodiversità* (sottrazione di habitat e disturbo alla flora e alla fauna, in particolare l'avifauna);
- *il paesaggio* (alterazione dei paesaggi storici culturali e identitari).

Sono quindi stati analizzati gli impatti degli impianti eolici a partire dalla realizzazione delle carte riportate di seguito, allo scopo di identificare gli impatti degli impianti esistenti e autorizzati relativamente a particolari ambiti di interesse.

1. distribuzione degli impianti eolici esistenti e autorizzati, rispetto all'uso del suolo;

- 2. distribuzione degli impianti eolici esistenti e autorizzati, rispetto ad aree sensibili dal punto di vista naturalistico (Natura 2000 e altre aree protette);
- 3. distribuzione degli impianti eolici esistenti e autorizzati, rispetto alle infrastrutture a valenza paesaggistica e turistica.
- 4. Oltre a queste sopracitate, è stata sviluppata anche una carta rispetto al tema del dissesto (pericolo di frana e pericolosità idraulica).

1. Analisi rispetto all'uso del suolo

La distribuzione degli impianti eolici mostrata nella carta evidenzia una netta prevalenza di localizzazione degli impianti in area agricola. Le aree forestali appaiono generalmente preservate. Qualche impianto è localizzato in area urbanizzata. In aree umide non sono presenti impianti. A scala regionale, gli impianti appaiono raggruppati, probabilmente in aree ad alta ventosità; sono infatti pochi gli impianti isolati.

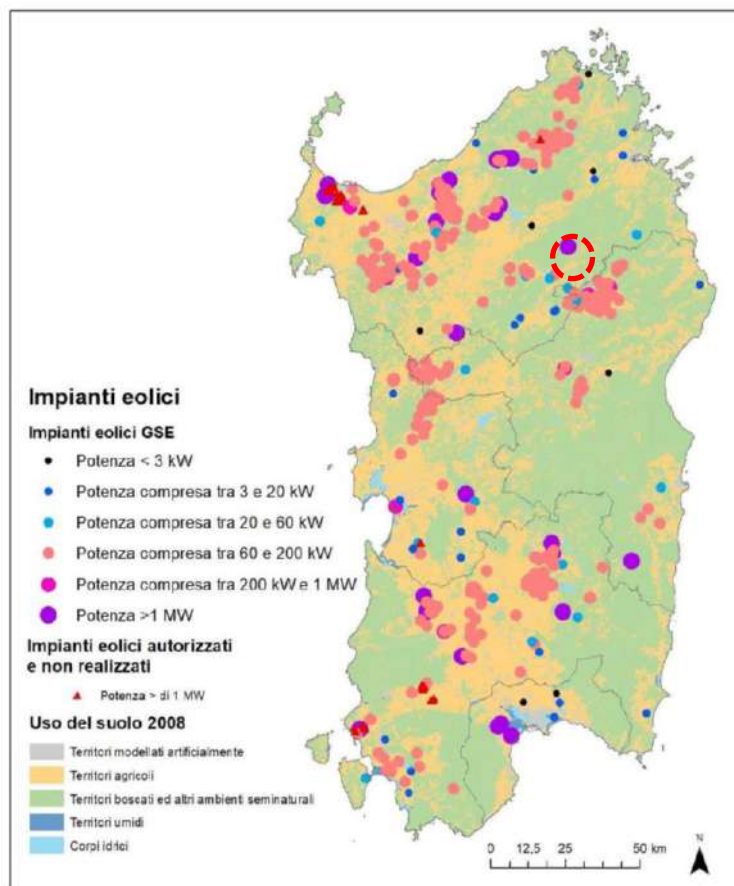

Figure 58 – Distribuzione degli impianti eolici esistenti e autorizzati sul territorio della Sardegna, rispetto all'uso del suolo e suddivisi per potenza al 2018

(Fonte: elaborazioni degli autori su dati GSE al 31/12/2018 per gli impianti esistenti e su dati di Regione Sardegna, Settore strutture e infrastrutture energetiche, autorizzazioni uniche al 31/03/2019 per gli impianti autorizzati ma non realizzati. Uso del suolo al 2008 da geoportale della Regione Sardegna)

2. Analisi rispetto al sistem delle aree protette

La distribuzione degli impianti eolici mostrata nella carta mostra che in generale nelle aree protette, e in particolare nei siti Natura 2000 e vicino ai loro margini (*buffer di salvaguardia di km per i SIC e di 2 km per le ZPS*) sono poco numerosi gli impianti eolici presenti. In generale i siti Natura 2000, ma più in generale le aree protette, sembrano essere state pressoché escluse dalla installazione di impianti, salvo alcune eccezioni.

Nella carta è anche rappresentata la rete elettrica principale, che rappresenta un fattore di disturbo in particolare per l'avifauna, a causa di potenziali impatti ed elettrocuzioni. La carta mostra che le aree protette, nella maggior parte dei casi (seppur con numerose eccezioni), non sono attraversate dalla rete elettrica.

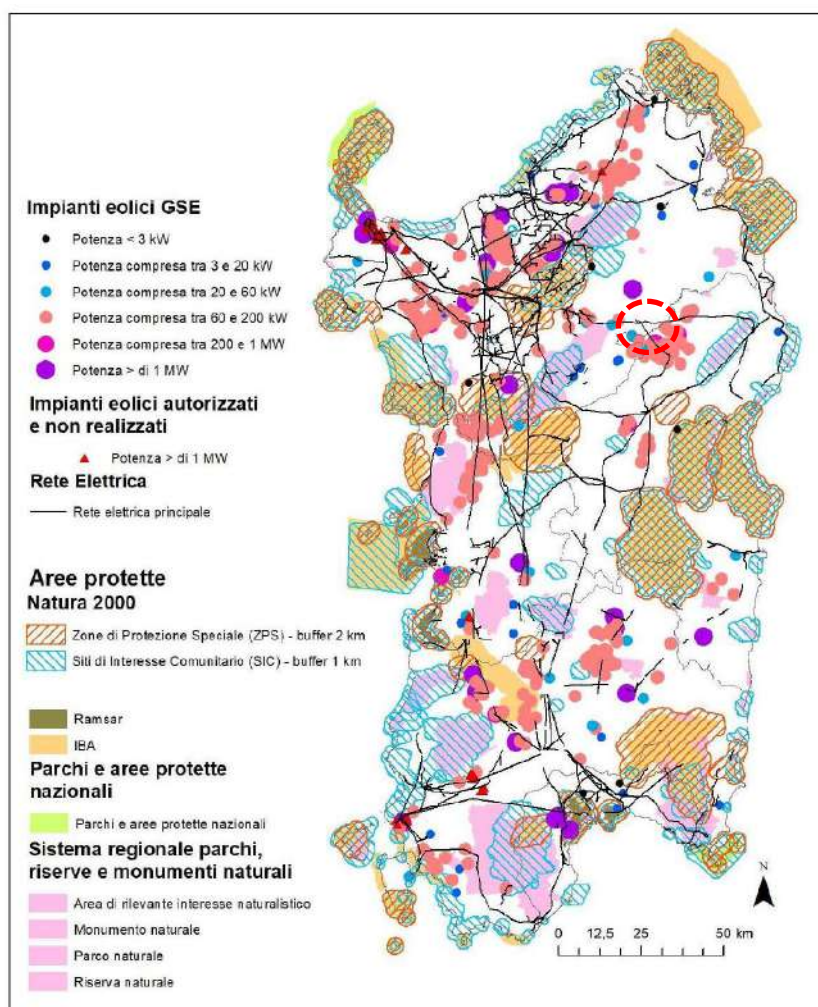

Figure 59 - Distribuzione degli impianti eolici esistenti e autorizzati sul territorio della Sardegna, rispetto al sistema delle aree protette e suddivisi per potenza al 2018

(Fonte: elaborazioni degli autori su dati GSE al 31/12/2018 per gli impianti esistenti e su dati di Regione Sardegna, Settore strutture e infrastrutture energetiche, autorizzazioni uniche al 31/03/2019 per gli impianti autorizzati ma non realizzati. Aree protette e linee elettriche da geoportale della Regione Sardegna)

3. Analisi rispetto alle infrastrutture a valenza paesaggistica e turistica

Le infrastrutture a valenza paesaggistica e turistica (strade e ferrovie) possono essere individuate come luoghi da cui proiettare coni visuali la cui immagine è storicizzata e identificano i luoghi anche in termini di notorietà internazionale di attrattività turistica.

La carta evidenzia che sono numerosi gli impianti eolici localizzati lungo queste infrastrutture, soprattutto nell'entroterra regionale; pertanto si può ritenere che la percezione del paesaggio storico sia stata alterata dall'introduzione di questi nuovi elementi, che vanno a costituire una nuova caratteristica dei territori.

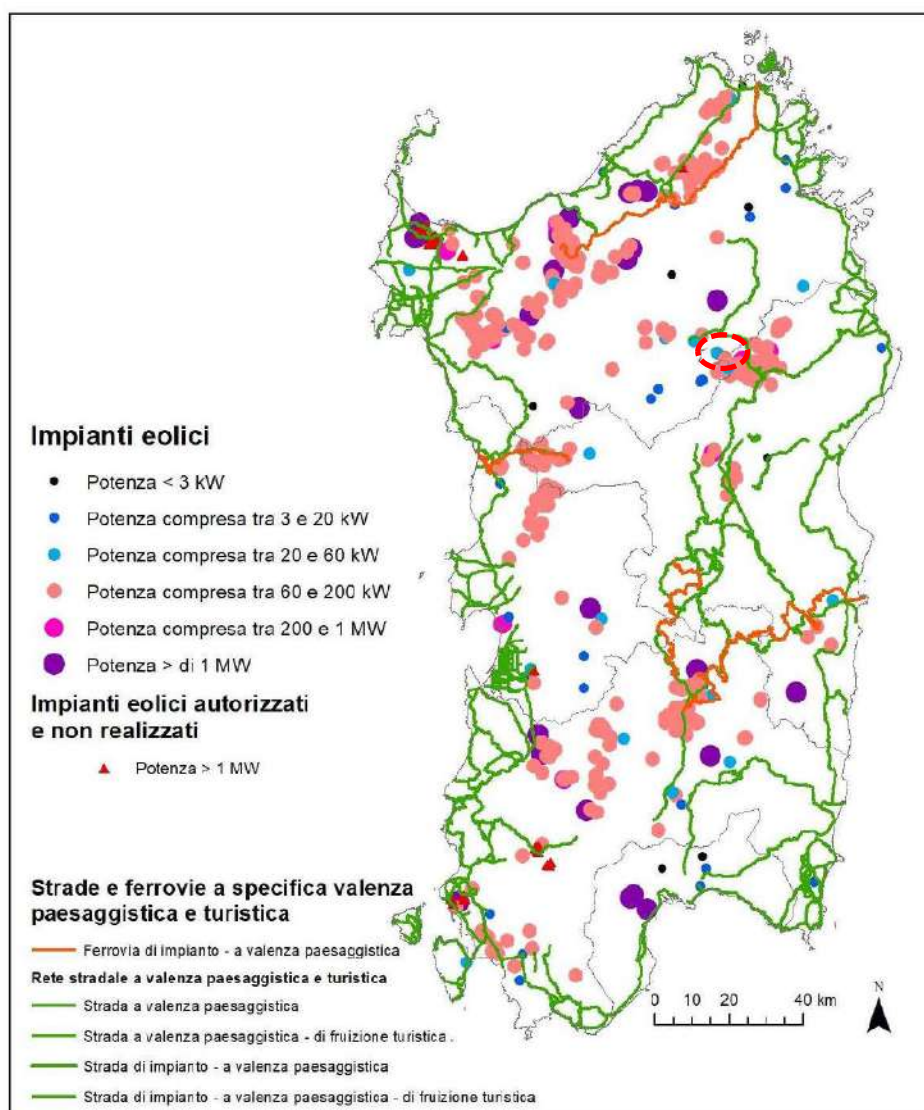

Figure 60 - Distribuzione degli impianti eolici esistenti e autorizzati sul territorio della Sardegna, suddivisi per potenza al 2018, e infrastrutture a valenza paesaggistica e turistica

(Fonte: elaborazioni degli autori su dati GSE al 31/12/2018 per gli impianti esistenti e su dati di Regione Sardegna, Settore strutture e infrastrutture energetiche, autorizzazioni uniche al 31/03/2019 per gli impianti autorizzati ma non realizzati. Strade e ferrovie a valenza paesaggistica e turistica da geoportale della Regione Sardegna – PPR Assetto insediativo)

4. Analisi rispetto al tema del dissesto idrogeologico

Nella carta è mostrata la distribuzione degli impianti eolici rispetto alle aree a pericolosità idraulica (PAI e Piano Stralcio delle Fasce Fluviali) e frane (PAI). Come osservato per le altre tipologie di impianto, a questa scala la distribuzione degli impianti sembra indipendente, ovvero non sembra che la presenza di aree a pericolosità abbia influenzato sulla loro localizzazione. D'altra parte le aree interessate da potenziali fenomeni di dissesto sul territorio regionale sono molto estese e pertanto la limitazione alla localizzazione di impianti può aver senso solo a partire da analisi di dettaglio sul singolo progetto.

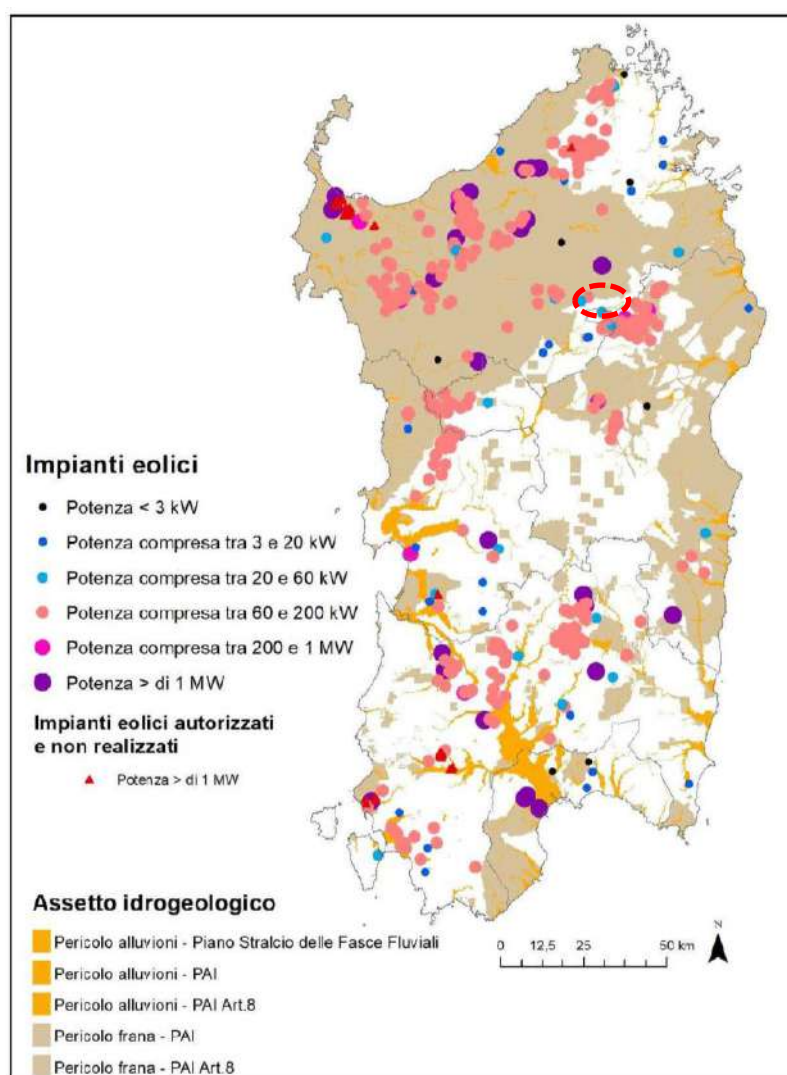

Figure 61 - Distribuzione degli impianti eolici esistenti e autorizzati sul territorio della Sardegna, rispetto alle aree a rischio idrogeologico e suddivisi per potenza al 2018

(Fonte: elaborazioni degli autori su dati GSE al 31/12/2018 per gli impianti esistenti e su dati di Regione Sardegna, Settore strutture e infrastrutture energetiche, autorizzazioni uniche al 31/03/2019 per gli impianti autorizzati ma non realizzati. Aree a pericolosità di frana e pericolosità idraulica da geoportale della Regione Sardegna – PAI e Piano Stralcio delle Fasce Fluviali)

- Allegato b) alla Delib.G.R. n. 59/90 del 27.11.2020

Individuazione delle aree non idonee all'installazione di impianti energetici alimentati da fonti energetici



PARCO EOLICO DI "BUDDUSO"
STUDIO DI IMPATTO AMBIENTALE



INGEGNERIA & INNOVAZIONE

30/06/2023

REV: 02

Pag.116

rinnovabili

L'allegato b) delle D.G.R. n.59/90 del 27.11.2020 costituisce l'esito del lavoro sull'individuazione delle aree e dei siti non idonei all'installazione di impianti a fonti rinnovabili, ai sensi del paragrafo 17 "Aree non idonee" del DM 10.9.2010 delle "Linee guida per l'autorizzazione degli impianti alimentati da fonti rinnovabili".

Ai sensi del Paragrafo 17.1 delle suddette Linee guida, le Regioni possono procedere alla identificazione di aree e siti non idonei alla installazione di specifiche tipologie e/o dimensioni di impianti FER.

L'individuazione di aree e siti non idonei all'installazione d'impianti a fonti rinnovabili individuate nel presente documento ha l'obiettivo di tutelare l'ambiente, il paesaggio, il patrimonio storico e artistico, le tradizioni agroalimentari locali, la biodiversità e il paesaggio rurale, in coerenza con il DM 10.9.2010. Il DM 10.9.2010 prevede che l'individuazione delle aree non idonee non si traduca nell'individuazione di fasce di rispetto di dimensioni non giustificate da specifiche e motivate esigenze di tutela. Per tale motivazione, nell'individuazione di tali aree e siti non sono state definite delle distanze buffer dalle aree e dai siti oggetto di tutela, in quanto una definizione a priori di tali distanze potrebbe tradursi nell'individuazione di fasce di rispetto di dimensioni non giustificate, nonché in un freno alla realizzazione degli impianti stessi. Saranno dunque elementi valutati in fase di specifica procedura autorizzativa, sulla base delle caratteristiche progettuali di ogni singolo caso.

L'individuazione delle aree non idonee è specificata attraverso le tabelle in Allegato 1, le quali riportano, per i suddetti impianti e taglie individuate:

1. La tipologia di area o sito particolarmente sensibile e/o vulnerabile alle trasformazioni territoriali o del paesaggio, suddivise rispetto all'assetto ambientale, paesaggistico e idrogeologico:

- ricadenti nell'elenco dell'Allegato 3 lett. f) del par. 17 del DM 10.9.2010
- ulteriori aree particolarmente sensibili e/o vulnerabili di interesse per la Regione Sardegna individuate da strumenti di pianificazione Regionale:
 - Piano Paesaggistico Regionale;
 - Piano Regionale di Qualità dell'Aria.

2. L'individuazione di tali aree e siti sensibili e/o vulnerabili nel territorio della Regione;

3. Il riferimento normativo d'individuazione dell'area o sito e/o le disposizioni volte alla tutela dell'area o sito;

4. La fonte dati per la definizione della localizzazione dell'area o sito (presenza di riferimenti cartografici e/o indicazioni delle fonti informative per il reperimento delle informazioni). Tali indicazioni e riferimenti sono indicativi, e necessitano di puntuale verifica anche in termini di aggiornamento.

5. L'individuazione della non idoneità dell'area o sito in funzione delle taglie e delle fonti energetiche e la descrizione delle incompatibilità riscontrate con gli obiettivi di protezione individuati per le aree medesime.

Inoltre, il presente all'allegato b) al capitolo 5 riporta le Aree brownfield per tutte le tipologie di impianto che sono definite dal DM 10.09.2010 (paragrafo 16 comma 1 lettera d) come "aree già degradate da attività antropiche, pregresse o in atto, tra cui siti industriali, cave, discariche, siti contaminati", rappresentano aree preferenziali dove realizzare gli

impianti, la cui occupazione a tale scopo costituisce di per sé un elemento per la valutazione positiva del progetto.

L'effettiva compatibilità delle singole proposte progettuali, in caso di aree brownfield ricadenti in aree non idonee, sarà valutata, da parte degli Enti competenti, nell'ambito delle previste procedure valutative e autorizzative.

È opportuno precisare che, anche nel caso di impianti ricadenti all'interno delle aree brownfield che rispettano i criteri di installazione ivi previsti, potranno emergere eventuali criticità specifiche del sito e/o del progetto sottoposto a valutazione.

Nel caso specifico, dell'area di impianto in progetto, non è stata riscontrata la presenza di "aree brownfield".

▪ **Allegato c) alla Delib.G.R. n. 59/90 del 27.11.2020**

Tabella con l'elenco delle Aree e dei siti non idonee FER

L'allegato b) delle D.G.R. n.59/90 del 27.11.2020, riporta la Tabella con l'Elenco delle aree e siti considerati nella definizione delle aree non idonee all'installazione di impianti alimentati a fonti energetiche rinnovabili, ai sensi del D.M.10.09.2010, rispetto alla tipologia di impianto.

Di seguito un estratto della stessa con l'individuazione delle aree non idonee ritenute comunque non idonee per impianti eolici con potenza $\geq 60\text{kW}$ con altezza mozzo $\geq 30\text{ m}$ e diametro rotore $\geq 20\text{ m}$.

Tema di riferimento	n.	Tipologie specifiche di area (da ALL. 3 DM 10.9.2010 e ulteriori elementi ritenuti di interesse per la Sardegna)	cod.	Elementi considerati
AMBIENTE E AGRICOLTURA	1	Aree naturali protette ai diversi livelli (nazionale, regionale, locale) istituite ai sensi della Legge n. 394/1991 ed inserite nell'Elenco Ufficiale delle Aree Naturali Protette, con particolare riferimento alle aree di riserva integrale e di riserva generale orientata di cui all'articolo 12, comma 2, lettere a) e b) della legge n. 394/1991 ed equivalenti a livello regionale Nota: nell'individuazione di tali aree si considerano anche quelle non inserite nell'EUAP	1.1	Area Parco l.q.n. 394/91 art. 12 comma 2 lett a) RISERVA INTEGRALE (vale anche laddove il parco non ha zonizzazione)
			1.2	Area Parco l.q.n. 394/91 art. 12 comma 2 lett b) - RISERVA GENERALE ORIENTATA
			1.3	Area Parco l.q.n. 394/91 art. 12 comma 2 lett c)
			1.4	Area Parco l.q.n. 394/91 art. 12 comma 2 lett d)
			1.5	RISERVA NATURALE - l.q.n. 394/91 artt. 2 comma 3 e 17
			1.6	Parchi naturali regionali
			1.7	Riserve naturali regionali
			1.8	Monumenti naturali regionali
			1.9	Aree di rilevante interesse naturalistico e ambientale regionali
	2	Zone umide di importanza internazionale designate ai sensi della convenzione di Ramsar	2.1	ZONE RAMSAR
	3	Aree incluse nella Rete Natura 2000 designate in base alla direttiva 92/43/CEE (Siti di importanza Comunitaria) ed alla direttiva 79/409/CEE (Zone di Protezione Speciale)	3.1	Siti di importanza comunitaria SIC / ZSC
			3.2	Zone di Protezione Speciale ZPS
	4	Important Bird Areas (I.B.A.)	4.1	Important Bird Areas (I.B.A.)
	5	Istituzione aree naturali protette oggetto di proposta del Governo ovvero di disegno di legge regionale approvato dalla Giunta	5.1	Istituzione aree naturali protette oggetto di proposta del Governo ovvero di disegno di legge regionale approvato dalla Giunta
	6	Aree di riproduzione, alimentazione e transito di specie faunistiche protette; Aree in cui è accertata la presenza di specie animali vegetali soggette a tutela dalle Convenzioni internazionali (Berna, Bonn, Parigi, Washington, Barcellona) e dalle Direttive comunitarie (79/409/CEE e 92/43/CEE), specie rare, endemiche, vulnerabili, a rischio di estinzione	6.1	- Oasi permanenti di protezione faunistica e di cattura - Oasi permanenti di protezione faunistica proposte e istituite; - Aree presenza di specie animali tutelate da convenzioni internazionali - Aree di presenza e attenzione chiroterofauna



PARCO EOLICO DI "BUDDUSO"
STUDIO DI IMPATTO AMBIENTALE



INGEGNERIA & INNOVAZIONE

30/06/2023

REV: 02

Pag.118

	7	Aree agricole interessate da produzioni agricole-alimentari di qualità (produzioni biologiche, produzioni D.O.P., I.G.P., S.T.G., D.O.C., D.O.C.G., produzioni tradizionali) e/o di particolare pregio rispetto al contesto paesaggistico-culturale, in coerenza e per le finalità di cui all'art. 12, comma 7, del decreto legislativo n. 387 del 2003 anche con riferimento alle aree, se previste dalla programmazione regionale, caratterizzate da un'elevata capacità d'uso del suolo	7.1	Terreni agricoli interessati da coltivazioni arboree certificate DOP, DOC, DOCG e IGT, o che lo sono stati nell'anno precedente l'istanza di autorizzazione	
			7.2	Terreni agricoli irrigati per mezzo di impianti di distribuzione/irrigazione gestiti dai Consorzi di Bonifica	
			8	Zone e agglomerati di qualità dell'aria individuati ai sensi del D.Lgs. 155/2010	8.1
ASSETTO IDROGEOLOGICO	9	Aree caratterizzate da situazioni di dissesto e/o rischio idrogeologico perimetrate nei Piani di Assetto Idrogeologico (P.A.I.) adottati dalle competenti Autorità di Bacino ai sensi del D.L. n. 180/1998 e s.m.i.	9.1	Pericolo idraulico	Aree di pericolosità idraulica molto elevata (Hi4)
			9.2	Pericolo idraulico	Aree di pericolosità idraulica elevata (Hi3)
			9.3	Pericolo geomorfologico	Aree di pericolosità molto elevata da frana (Hg4)
			9.4	Pericolo geomorfologico	Aree di pericolosità elevata da frana (Hg3)
BENI CULTURALI Parte II del D. Lgs. 42/2004	10	Aree e beni di notevole interesse culturale (Parte II del D.Lgs. 42/2004)	10.1	Aree e beni di notevole interesse culturale	
PAESAGGIO Parte III del D.Lgs. 42/2004 - Art. 136 e 157	11	Immobili e aree dichiarati di notevole interesse pubblico (art. 136 del D.Lgs. 42/2004);	11.1	Immobili di notevole interesse pubblico	
			11.2	Aree di notevole interesse pubblico	
PAESAGGIO Parte III del D.Lgs. 42/2004 - Art. 142 - Aree tutelate per legge	12	Zone individuate ai sensi dell'art. 142 del D.Lgs. n. 42 del 2004 valutando la sussistenza di particolari caratteristiche che le rendono incompatibili con la realizzazione degli impianti.	12.1	Territori costieri compresi in una fascia della profondità di 300 metri dalla linea di battigia, anche per i terreni elevati sul mare	
			12.2	Territori contermini ai laghi compresi in una fascia della profondità di 300 metri dalla linea di battigia, anche per i territori elevati sui laghi	
			12.3	Fiumi, torrenti, corsi d'acqua iscritti negli elenchi, e le relative sponde o piedi degli argini per una fascia di 150 metri ciascuna	
			12.4	Montagne per la parte eccedente 1.200 metri sul livello del mare	
			12.5	Parchi e riserve nazionali o regionali, nonché i territori di protezione esterna dei parchi	
			12.6	Territori coperti da foreste e da boschi, ancorché percorsi o danneggiati dal fuoco, e quelli sottoposti a vincolo di rimboscimento	
			12.7	Zone gravate da usi civici	
			12.8	Zone umide incluse nell'elenco previsto dal d.P.R. 13 marzo 1976, n. 448	
			12.9	Vulcani	
			12.10	Zone di interesse archeologico (aree)	
PAESAGGIO Parte III del D.Lgs. 42/2004 - Art. 143 comma 1 lettera d	13	PPR - BENI PAESAGGISTICI	13.1	Fascia costiera	
			13.2	Sistemi a baie e promontori, falesie e piccole isole	
			13.3	Campi dunari e sistemi di spiaggia	
			13.4	Aree rocciose e di cresta ed aree a quota superiore ai 900 m sul livello del mare	
			13.5	Grotte e caverne	
			13.6	Monumenti naturali ai sensi della L.R. n. 31/89	
			13.7	Zone umide, laghi naturali ed invasi artificiali e territori contermini compresi in una fascia della profondità di 300 metri dalla linea di battigia, anche per i territori elevati sui laghi (comprese zone umide costiere*)	
			13.8	Fiumi torrenti e corsi d'acqua e relative sponde o piedi degli argini, per una fascia di 150 metri ciascuna, e sistemi fluviali, riparati, risorgive e cascate, ancorché temporanee	
			13.9	Aree di ulteriore interesse naturalistico comprendenti le specie e gli habitat prioritari, ai sensi della Direttiva 43/92	
			13.10	Alberi monumentali	
			13.11	Aree caratterizzate da edifici e manufatti di valenza storico-culturale (compresa la fascia di tutela)	
			13.12	Aree caratterizzate da insediamenti storici. Centri di antica e prima formazione	
			13.13	Aree caratterizzate da insediamenti storici. Insediamento sparso (stazzi, medaus, furriadroxius, bodeus, bacili, cuiles)	
			13.14	Zone di interesse archeologico (Vincoli)	
ULTERIORI CONTESTI BENI IDENTITARI Parte III del D.Lgs. 42/2004 - Art. 143 comma 1 lettera e	14	PPR - BENI IDENTITARI	14.1	Aree caratterizzate da edifici e manufatti di valenza storico culturale (compresa la fascia di tutela)	
			14.2	Reti ed elementi connettivi (rete infrastrutturale storica e trame e manufatti del paesaggio agropastorale storico-culturale)	
			14.3	Aree dell'insediamento produttivo di interesse storico culturale (Aree della bonifica, delle saline e terrazze storiche)	
			14.4	Aree dell'insediamento produttivo di interesse storico culturale (Aree dell'organizzazione mineraria, Parco geominerario Ambientale e Storico della Sardegna)	
SITI UNESCO	15	Siti UNESCO	15.1	Sito UNESCO - Complesso nuragico di Barumini	

Il presente documento è di proprietà della ANTEX GROUP s.r.l.
È vietato la comunicazione a terzi o la riproduzione senza il permesso scritto della suddetta.
La società tutela i propri diritti a rigore di Legge.

Comm.: C20-025-S05

ISO 9001

BUREAU VERITAS
Certification





PARCO EOLICO DI "BUDDUSO"
STUDIO DI IMPATTO AMBIENTALE



INGEGNERIA & INNOVAZIONE

30/06/2023

REV: 02

Pag.119

Di seguito si riportano i singoli tematismi in relazione all'impianto in progetto:

- *1_AREE NATURALI PROTETTE ISTITUITE AI SENSI DELLE LEGGI NAZIONALI N.394/91 ED INSERITE NELL'ELENCO UFFICIALE DELLE AREE NATURALI PROTETTE*
- *2_ AREE UMIDE DI IMPORTANZA INTERNAZIONALE DESIGNATE AI SENSI DELLA CONVENZIONE DI RAMSAR*
- *3_RETE NATURA 2000*
- *4_IMPORTANT BIRD AREAS (I.B.A.)*
- *5_ISTITUENDE AREE NATURALI PROTETTE OGGETTO DI PROPOSTA DEL GOVERNO OVVERO DI DISEGNO DI LEGGE REGIONALE APPROVATO DA GIUNTA*
- *6_OASI DI PROTEZIONE FAUNISTICHE*
- *7_AREE AGRICOLE INTERESSATE DA PRODUZIONI AGRICOLO-ALIMENTARI DI QUALITA' (D.O.P., I.G.P., S.T.G., D.O.C., D.O.C.G, PRODUZIONI TRADIZIONALI) E/O DI PARTICOLARE PREGIO RISPETTO AL CONTESTO PAESAGGISTICO-CULTURALE*
- *8_ZONE E AGGLOMERATI DI QUALITÀ DELL'ARIA AMBIENTE AI SENSI DEL D.LGS. 155/2010 E SS.MM.II. – AGGLOMERATO DI CAGLIARI*
- *9_AREE CARATTERIZZATE DA SITUAZIONI DI DISSESTO E/O RISCHIO IDROGEOLOGICO PERIMETRATE NEI PIANI DI ASSESTO IDROGEOLOGICO (P.A.I.) ADOTTATI DALLE COMPETENTI DALLE COMPETENTI AUTORITA' DI BACINO AI SENSI DEL D.L. N.180/1998 E S.M.I. – (PERICOLO IDRAULICO Hi4/Hi3 E PERICOLO GEOMORFOLOGICO Hg4/Hg3).*
- *10_AREE E BENI DI NOTEVOLE INTERESSE CULTURALE (PARTE II DEL D.LGS.42/2004)*
- *11_IMMOBILI E AREE DICHIARATI DI NOTEVOLE INTERESSE PUBBLICO (ART.136 DEL D.LGS. 42/2004)*
- *12_ZONE INDIVIDUATE AI SENSI DELL'ART.142 DEL D.LGS.42 DEL 2004 VALUTANDO LA SUSSISTENZA DI PARTICOLARE CARATTERISTICHE CHE LE RENDONO INCOMPATIBILI CON LA REALIZZAZIONE DEGLI IMPIANTI*
- *13_PPR - BENI PAESAGGISTICI*
- *14_PPR - BENI IDENTITARI*
- *15_SITI UNESCO – COMPLESSO NURAGICO DI BARUMINI*

1_AREE NATURALI PROTETTE ISTITUITE AI SENSI DELLE LEGGI NAZIONALI N.394/91 ED INSERITE NELL'ELENCO UFFICIALE DELLE AREE NATURALI PROTETTE

Riferimento normativo che identifica l'area:

- *L.Q.N.394/91 (artt.8 comma 2 e art.17; art.12 comma 2 lett.a), b), c) e d)*
- *Art.2 L.R. 31/1989 e art.4 comma 1 L.R. 31/1989*

Tra le tipologie specifiche di area ritenuti di interesse per la Regione Sardegna, riscontriamo le aree naturali protette ai



PARCO EOLICO DI "BUDDUSO"
STUDIO DI IMPATTO AMBIENTALE



INGEGNERIA & INNOVAZIONE

30/06/2023

REV: 02

Pag.120

dicersi livelli (nazionale, regionale, locale) istituite ai sensi della Legge n.394/1991 ed inserite nell'Elenco Ufficiale delle Aree Naturali Protette, con particolare riferimento alle aree di riserva integrale e di riserva generale orientata di cui all'articolo 12, comma 2, lettera a) e b) della legge n.394/1991 ed equivalenti a livello regionale.

Nell'individuazione di tali aree si considerano anche quelle non inserite nell'EUAP.

Nello specifico, l'Isola comprende al suo interno un consistente numero di aree naturali protette, distribuite in tre parchi nazionali e vari parchi regionali, riserve naturali e oasi gestite da WWF e LIPU.

Le aree naturali protette sono aree nelle quali è necessario garantire, promuovere, conservare e valorizzare il patrimonio naturale di specie animali e vegetali di associazioni forestali, di singolarità geologiche, di valori scenici e panoramici, di equilibri ecologici.

Le leggi istitutive sono:

- *la Legge 394/91 (Legge Quadro sulle Aree Protette), che individua aree naturali protette nazionali (Parchi nazionali, Riserve naturali statali e Aree Marine Protette) e aree naturali protette regionali (Parchi naturali regionali):*
 - *Area Parco l.q.n.394/91 art.12 comma 2 lett a) - Riserva integrale (vale anche laddove il parco non ha zonizzazione)*
 - *Area Parco l.q.n. 394/91 art.12 comma b) - Riserva Generale Orientata*
 - *Area Parco l.q.n. 394/91 art.12 comma c)*
 - *Area Parco l.q.n. 394/91 art.12 comma d)*
 - *Riserva Naturale l.q.n. 394/91 art.2 comma 3 e 17*
- *la Legge Regionale della Sardegna 31/1989 che disciplina il sistema regionale dei parchi, delle riserve, dei monumenti naturali, nonché delle altre aree di rilevanza naturalistica ed ambientale di rilevanza regionale:*
 - *Parchi naturali regionali*
 - *Riserve naturali regionali*
 - *Monumenti naturali regionali*
 - *Aree di rilevante interesse naturalistico regionali (RIN)*

Tra le Aree protette ritroviamo:

- **Parchi Nazionali**

I parchi nazionali sono costituiti da aree terrestri, fluviali, lacuali o marine che contengono uno o più ecosistemi intatti o anche parzialmente alterati da interventi antropici, una o più formazioni fisiche geologiche, geomorfologiche, biologiche, di rilievo internazionale o nazionale per valori naturalistici, scientifici, estetici, culturali, educativi e ricreativi tali da richiedere l'intervento dello Stato ai fini della loro conservazione per le generazioni presenti e future. Rientrano nella definizione di "Parco Nazionale" tutte le aree terrestri, fluviali, lacuali o marine tali da richiedere l'intervento conservativo dello Stato perché contenenti:

- uno o più ecosistemi intatti (o solo parzialmente alterati da interventi antropici);
- una o più formazioni fisiche, geologiche, geomorfologiche, biologiche di rilievo internazionale o nazionale per



PARCO EOLICO DI "BUDDUSO"
STUDIO DI IMPATTO AMBIENTALE



INGEGNERIA & INNOVAZIONE

30/06/2023

REV: 02

Pag.121

valori naturalistici, scientifici, estetici, culturali, educativi e ricreativi.

Nella regione Sardegna sono presenti i seguenti Parchi Nazionali:

- *Parco Nazionale dell'Isola dell'Asinara*
- *Parco Nazionale dell'Arcipelago della Maddalena*
- *Parco Nazionale del Golfo di Orosei e del Gennargentu.*

- **Parchi naturali Regionali**

Sono parchi naturali le aree costituite da sistemi territoriali che, per valori naturali, scientifici, storico-culturali e paesaggistici di particolare interesse nelle loro caratteristiche complessive, sono organizzate in modo unitario avendo riguardo alle esigenze di conservazione, ripristino e miglioramento dell'ambiente naturale e delle sue zone, nonché allo sviluppo delle attività umane ed economiche compatibili. I Parchi regionali, nello specifico, sono aree di valore naturalistico e ambientale, che costituiscono, nell'ambito di una o più regioni limitrofe, un sistema omogeneo, individuato dagli assetti naturalistici dei luoghi, dai valori paesaggistici e artistici e dalle tradizioni culturali delle popolazioni locali.

Nel 2009, 31, fu prevista l'istituzione di nove parchi regionali in altrettante aree di grande interesse naturalistico. A distanza di anni la maggior parte di questi parchi non è diventata operativa. Per alcuni vige ancora lo status di parco in via di istituzione (per esempio il parco naturale regionale del Monte Arci) mentre per altri sono in corso provvedimenti istitutivi alternativi che ne modificano l'estensione, le finalità e la forma di gestione (per esempio il parco del Sulcis vedrà dimezzata la sua estensione e assumerà la denominazione di "parco regionale di Gutturu Mannu"). A questi parchi si è aggiunta un'istituzione più vasta, denominata Parco geominerario storico ed ambientale della Sardegna, con il compito di gestire i beni immobili dismessi e tutelare la memoria del passato minerario della Sardegna.

I parchi attualmente istituiti sono quattro:

- *Parco naturale regionale di Porto Conte istituito con Legge Regionale 26 febbraio 1999, n. 4*
- *Parco naturale regionale di Molentargius - Saline istituito con Legge Regionale 26 febbraio 1999, n. 5*
- *Parco naturale regionale di Gutturu Mannu istituito con Legge Regionale 21 ottobre 2014, n. 20*
- *Parco naturale regionale di Tepilora istituito con Legge Regionale 21 Ottobre 2014, n.21.*

I parchi individuati ai sensi della legge regionale numero 31 del 1989, ma non ancora istituiti, sono:

- *Parco del Limbara*
- *Parco dei Sette Fratelli - Monte Genis*
- *Parco del Sulcis*
- *Parco del Marghine - Goceano*
- *Parco del Sinis - Montiferru*
- *Parco del Monte Arci*
- *Parco della Giara di Gesturi*



PARCO EOLICO DI "BUDDUSO"
STUDIO DI IMPATTO AMBIENTALE



INGEGNERIA & INNOVAZIONE

30/06/2023

REV: 02

Pag.122

- *Parco del Monte Linas - Marganai*
- *Aree e riserve naturali mari*

- **Aree e Riserve Naturali Marine Protette**

Le Aree Marine Protette sono caratterizzate dalla presenza di formazioni fisiche, geologiche, geomorfologiche, biologiche o gruppi di esse di rilevante valore naturalistico e ambientale e/o esistenza di valori naturalistici.

Nella Regione Sardegna sono presenti 5 Aree Marine Protette:

- *Area Marina Protetta Penisola del Sinis - Isola di Mal di Ventre,*
- *Area Marina Protetta Tavolara - Punta Coda Cavallo,*
- *Area Marina Protetta Capo Caccia - Isola Piana,*
- *Area Marina Protetta Capo Carbonara*
- *Area Marina Protetta Isola dell'Asinara.*

- **Monumenti naturali**

Sono monumenti naturali singoli elementi o piccole superfici di particolare pregio naturalistico o scientifico, che debbono essere conservati nella loro integrità (Art.4 comma 1 – L.R 31/89). Il monumento naturale è un oggetto della natura che si impone all'attenzione per un carattere - o un insieme di caratteri - che lo isola dalle forme consimili, rendendolo particolarmente degno di attenzione e di tutela mediante l'inclusione tra le aree naturali protette.

I monumenti naturali vengono istituiti con decreto dell'Assessore della difesa dell'Ambiente.

Numerose sono le formazioni classificate come monumenti naturali per la specificità sotto l'aspetto geologico o botanico e paesaggistico. I siti istituiti con decreto dell'Assessorato regionale della difesa dell'ambiente della Regione Sardegna sono i seguenti:

- *monumento naturale Su sterru de Olgo, località Golgo Baunei (decreto n. 3110 del 12 febbraio 1993)*
- *monumento naturale Domo Andesitico di Acquafredda (decreto n. 3111 del 12 febbraio 1993)*
- *monumento naturale Punta Caroddi Cala Goloritzè (decreto n. 3112 del 12 febbraio 1993)*
- *monumento naturale Pedra Longa di Baunei (decreto n. 3113 del 12 febbraio 1993)*
- *monumento naturale Orso di Palau (decreto n. 702 del 29 aprile 1993)*
- *monumento naturale S'Archittu di Santa Caterina (decreto n. 703 del 29 aprile 1993)*
- *monumento naturale Le Colonne (decreto n. 704 del 29 aprile 1993)*
- *monumento naturale Perda 'e Liana (decreto n. 705 del 29 aprile 1993)*
- *monumento naturale Pan di Zucchero Faraglioni di Masua (decreto n. 706 del 29 aprile 1993)*
- *monumento naturale Texile di Aritzo (decreto n. 707 del 29 aprile 1993)*
- *monumento naturale crateri vulcanici del Meilogu - Monte Annaru (decreto n. 18 del 18 gennaio 1994)*
- *monumento naturale Monte Pulchiana (decreto n. 19 del 18 gennaio 1994)*
- *monumento naturale Su Suercone (decreto n. 20 del 18 gennaio 1994)*



PARCO EOLICO DI "BUDDUSO"
STUDIO DI IMPATTO AMBIENTALE



INGEGNERIA & INNOVAZIONE

30/06/2023

REV: 02

Pag.123

- *monumento naturale Scala di San Giorgio di Osini (decreto n. 21 del 18 gennaio 1994)*
- *monumento naturale Olivastri di Santa Maria Navarrese (decreto n. 22 del 18 gennaio 1994)*
- *monumento naturale Basalti Colonnari di Guspini (decreto n. 23 del 18 gennaio 1994)*
- *monumento naturale Tassi di Sos Niberos (decreto n. 24 del 18 gennaio 1994)*
- *monumento naturale Canal Grande di Nebida (decreto n. 35 del 21 gennaio 1997)*
- *monumento naturale Sorgenti di Oliena (decreto n. 845 del 5 dicembre 1998)*
- *monumento naturale Sa Preta Istampata (decreto n. 53 del 23 luglio 2008)*
- *monumento naturale S'Ortu Mannu (decreto n. 73 del 19 settembre 2008)*
- *monumento naturale Muru Cubeddu (decreto n. 83 del 26 settembre 2008)*
- *Monumento naturale di Su Carongiu de Fanai (decreto n. 23 dell'8 giugno 2012)*

Solo alcuni tra i precedenti sono inclusi nell'elenco ufficiale delle aree protette del MITE.

Sono inoltre inclusi nel piano dei monumenti naturali dalla legge regionale 31/1989, ma non ancora istituiti, i seguenti siti:

- *Arco dell'Angelo*
- *Colata basaltica su graniti di Gollei*
- *Valle scistosa del Rio Pardu*
- *Tronchi fossili di Zuri - Soddi*
- *Grotte litoranee di Baunei e Dorgali*
- *Vette dei Sette Fratelli*

- **Riserve naturali**

Le riserve naturali regionali sono aree naturali protette costituite da aree terrestri, fluviali, lacustri o marine che contengano una o più specie naturalisticamente rilevanti della fauna e della flora, ovvero presentano uno o più ecosistemi importanti per la biodiversità biologica o per la conservazione delle risorse genetiche.

La valenza degli elementi naturalistici presenti le colloca tra le riserve regionali.

Nella Regione Sardegna le Riserve naturali presenti sono:

- *Capo Testa*
- *Monte Russu*
- *Berchida e Bidderosa*
- *Isola Rossa di Trinità d'Agultu e Vignola*
- *Capo Figari e Figarolo*
- *Capo Falcone*
- *Piana dei Grandi Sassi*
- *Monte Pinu di Telti*
- *Stagno di Pilo*



PARCO EOLICO DI "BUDDUSO"
STUDIO DI IMPATTO AMBIENTALE



INGEGNERIA & INNOVAZIONE

30/06/2023

REV: 02

Pag.124

- *Stagno di Platamona*
- *Ginepreto di Platamona*
- *Punta s'Untulzu*
- *Stagno di San Teodoro e Stagni di Budoni*
- *Monte Nieddu*
- *Porto Palmas e Punta Lu Caparoni*
- *Lago di Baratz*
- *Tepilora*
- *Stagni di Posada*
- *Stagno di Calich*
- *Monte Albo*
- *Monte Senes*
- *Capo Marrargiu*
- *Valle del Temo*
- *Monte Ortobene*
- *Palude di Osalla*
- *Corona Niedda - Capo Nieddu'e Foghe*
- *Isola di Mal di Ventre e Scoglio del Catalano*
- *Stagno di Orrì*
- *Monte Ferru di Tertenia*
- *Monte Arcuentu e Rio Piscinas*
- *Lago Mulargia*
- *Serra e'Mari*
- *Stagni di Murtas e S'Acqua Durci*
- *Capo Pecora*
- *Sa Praia e vecchie Foci del Flumendosa*
- *Spiaggia e Stagno di Colostrai*
- *Costa di Nebida*
- *Isola di San Pietro, Piana, dei Ratti, del Corno*
- *Punta dell'Aligia*
- *Barbusi*
- *Capo Sant'Elia*
- *Lago di Monte Pranu*
- *Stagno di Notteri*
- *Isola Serpentara e Isola dei Cavoli*
- *Porto Pino*



PARCO EOLICO DI "BUDDUSO"
STUDIO DI IMPATTO AMBIENTALE



INGEGNERIA & INNOVAZIONE

30/06/2023

REV: 02

Pag.125

- Isola del Toro e della Vacca
- Isola Rossa e Capo Teulada
- Capo Spartivento e Stagno di Chia
- Foresta demaniale di Montes

- **Aree RIN**

Sono aree di rilevante interesse naturalistico (RIN) ed ambientale quelle che, in virtù del loro stato, o per le relazioni con parchi, riserve e/o monumenti naturali, necessitano di protezione e di normativa di uso specifico (Art.4 comma 2 – L.31/89). Le aree RIN vengono istituite con Decreto Istitutivo dell'Assessore della difesa dell'Ambiente.

In Sardegna le aree RIN istituite sono:

- l'Area Rin Monte Zara roverelle nel Comune di Monastir (CA), istituita con Decreto 31069/109 del 05/12/2008,
- l'Area di Rilevante Interesse Naturalistico e Ambientale di Teccu nel comune di Bari Sardo, istituita con Decreto 21347 del 25/09/2013.

Per completezza di informazioni si riportano anche alcune informazioni sul Santuario dei Cetacei:

Santuario dei Cetacei

Il Santuario per i mammiferi marini, conosciuto anche come "Pelagos", è stato istituito in Italia dal Ministero dell'Ambiente e della Tutela del Territorio successivamente all'iniziativa del Tethys research istitute che negli anni 1989-1991 ha portato avanti le attività di ricerca del "Progetto Pelagos" per la creazione di una Riserva della Biosfera nel bacino Corso-Liguro-Provenzale che mostra la più alta concentrazione di mammiferi marini tra tutti i mari italiani (delfini, balene, ecc).

Nel Novembre 1999 i Ministri dell'Ambiente di Francia, Italia e Spagna hanno firmato l'accordo che stabilisce le regole minime condivise per il Santuario dei Cetacei, che verrà ratificato dal Governo Italiano nel 2001 con la L.391.

Il santuario abbraccia un'area di circa 100.000 Km2 comprende le acque tra Tolone (costa francese), Capo Falcone (Sardegna occidentale), Capo Ferro (Sardegna orientale) e Fosso Chiarone (Toscana).

Relazione con il progetto

Dalla visualizzazione delle Aree Naturali Protette, distinte per Parchi Nazionali, Parchi Nazionali, Aree e Riserve Naturali Marine Protette, Monumenti Naturali, Riserve Naturali e Aree RIN, di cui di seguito è riportata la rappresentazione su aerofotogrammetria, è possibile verificare che tali aree non interferiscono con il progetto e pertanto con nessuno delle componenti che ne costituiscono la sua totalità.

Le aree naturali protette più vicine all'area di impianto sono: il "Parco Naturale Regionale di Tepilora" distante circa

12 km ad nord est rispetto all'aerogeneratore più vicino e il *Parco del Marghine-Goceano* e la *Riserva Naturale Monte Albo*, distanti rispettivamente 16 e 23 km.

Pertanto, è possibile confermare che non vi sono interferenze con le Aree Naturali Protette L.394/91 – **EUAP**.



Figura 62 - Inquadramento su ortofoto delle Aree Naturali Protette L.394/91 - EUAP in relazione al parco eolico di progetto

2_ AREE UMIDE DI IMPORTANZA INTERNAZIONALE DESIGNATE AI SENSI DELLA CONVENZIONE DI RAMSAR

Riferimento normativo che identifica l'area:

- D.P.R. 448/76
- D.P.R. 184/87

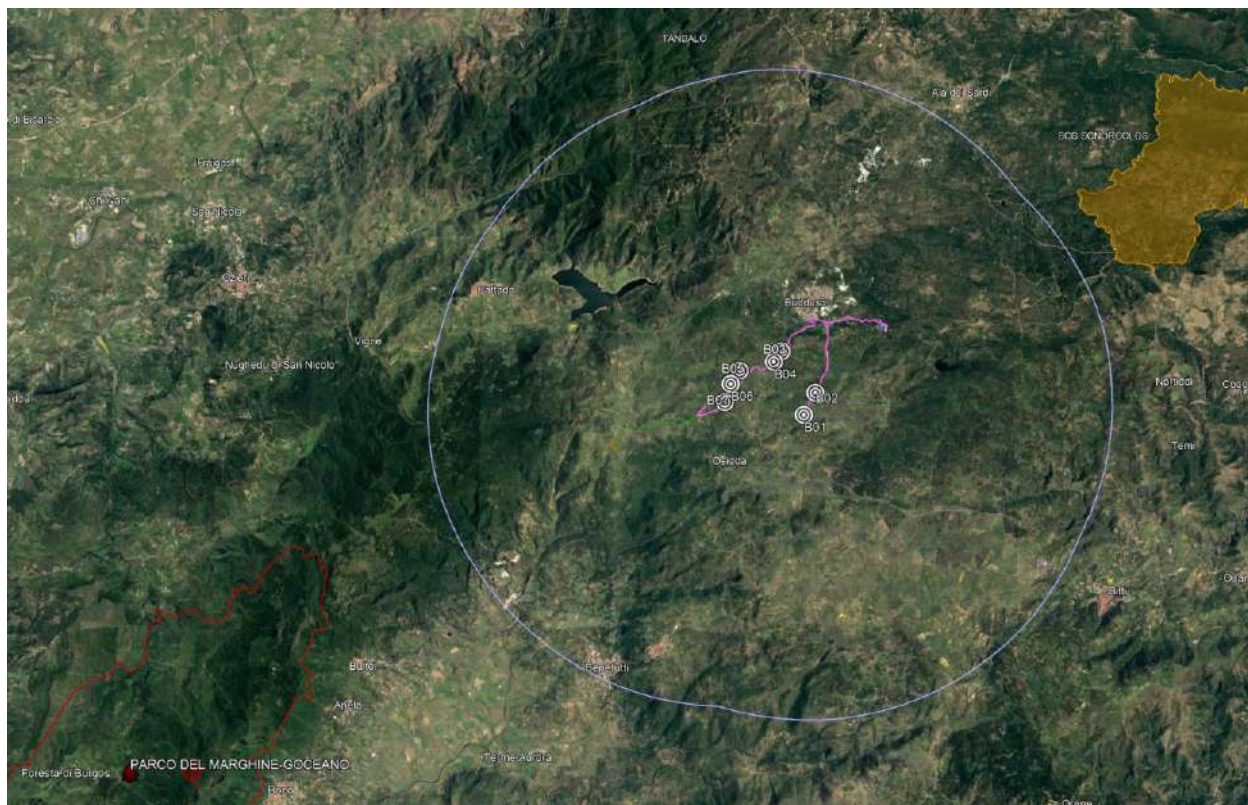
Per aree umide si intendono tutte le aree di palude, pantano, torbiera, distese di acqua, naturali ed artificiali, permanenti o temporanee con acqua ferma o corrente, dolce salata o salmastra includendo anche le acque marine la cui profondità durante la bassa marea non supera i sei metri (definizione da D.P.R. 448/76). Le zone umide sono tra gli ambienti più produttivi al mondo. Conservano la diversità biologica e forniscono l'acqua e la produttività primaria da cui innumerevoli specie di piante e animali dipendono per la loro sopravvivenza. Esse ospitano numerose specie di uccelli, mammiferi, rettili, anfibi, pesci e invertebrati. Le zone umide sono anche importanti depositi di materiale vegetale genetico.

Tra le zone umide censite figurano anche le zone Ramsar, individuate dalla Convenzione omonima che ha come obiettivo "la conservazione e l'utilizzo razionale di tutte le zone umide attraverso azioni locali e nazionali e la cooperazione

internazionale, quale contributo al conseguimento dello sviluppo sostenibile in tutto il mondo".

Decreti istitutivi:

- *Stagno di Cagliari*
- *Peschiera di Corru s'Ittiri con salina e zona di mare antistante – Stagno di San Giovanni e Marceddi*
- *Stagno di Pauli Maiori*
- *Stagno di Cabras*
- *Stagno di Mistras*
- *Stagno Sale e' Porcus*
- *S'Ena Arrubia*
- *Stagno di Molentargius*

Relazione con il progetto

Dalla visualizzazione su ortofoto, delle Aree Umide di Importanza Internazionale (RAMSAR) istituiti, precedentemente elencati, di cui di seguito è riportata la rappresentazione grafica, è possibile verificare che tali aree ubicate a notevole distanza con il progetto, non interferiscono con il progetto, in quanto le aree RAMSAR più vicine distano oltre 80 Km dall'area di impinto.



Figura 63 - Inquadramento su ortofoto delle Aree Umide di Impirtanza Internazionale (RAMSAR) in relazione al parco eolico

3_RETE NATURA 2000

Riferimento normativo che identifica l'area:

- Direttiva "Habitat" 92/43/CEE

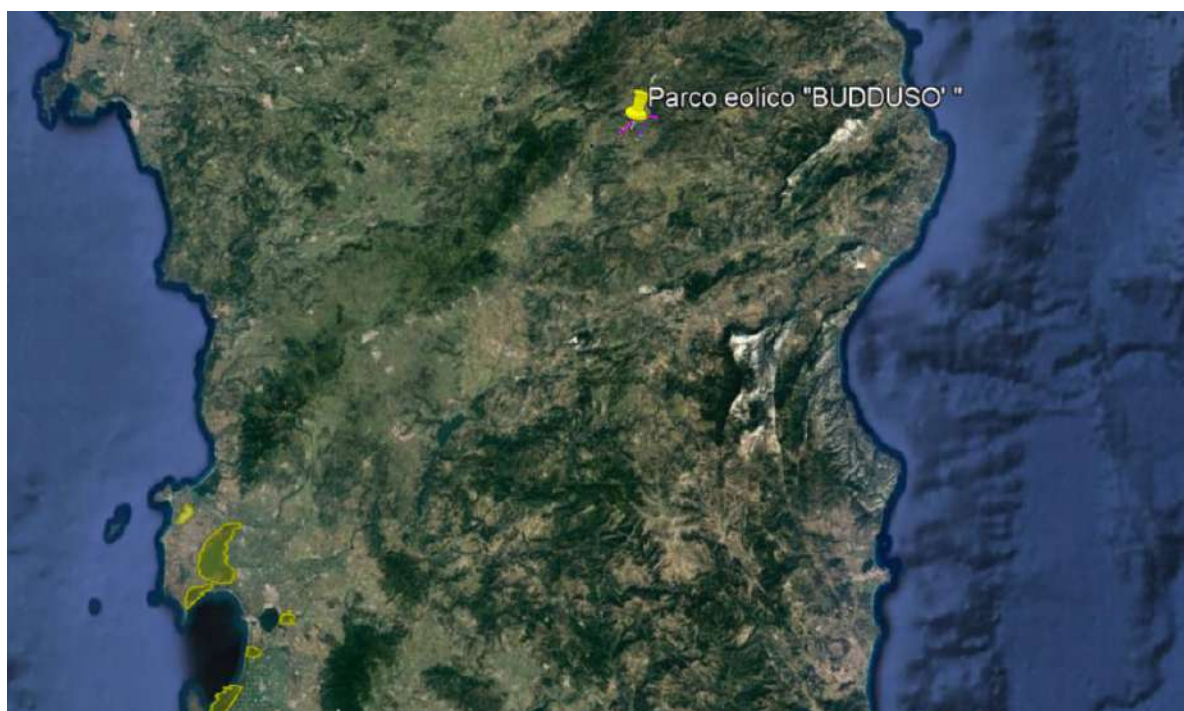
Natura 2000 è il principale strumento della politica dell'Unione Europea per la conservazione della biodiversità. Si tratta di una rete ecologica diffusa su tutto il territorio dell'Unione, istituita ai sensi della Direttiva 92/43/CEE "Habitat" per garantire il mantenimento a lungo termine degli habitat naturali e delle specie di flora e fauna minacciati o rari a livello comunitario.

La Rete Natura 2000 è costituita dai Siti di Interesse Comunitario (SIC), identificati dagli Stati Membri secondo quanto stabilito dalla Direttiva Habitat, che vengono successivamente designati quali Zone Speciali di Conservazione (ZSC) e dalle Zone di Protezione Speciale (ZPS) istituite ai sensi della Direttiva 2009/147/CE "Uccelli" concernente la conservazione dell'avifauna selvatica.

La Rete Natura 2000 in Sardegna attualmente è formata da 31 siti di tipo "A" Zone di Protezione Speciale, 87 siti di tipo "B" Siti di Importanza Comunitaria (circa il 20 % della superficie regionale), 56 dei quali sono stati designati quali Zone Speciali di Conservazione con Decreto Ministeriale del 7 aprile 2017, e 6 siti di tipo "C" nei quali i SIC/ZSC coincidono completamente con le ZPS; con Decreto Ministeriale del 8 agosto 2019 sono state designate altre 23 Zone Speciali di Conservazione e altri 2 siti di tipo "C".

Relazione con il progetto

Dalla visualizzazione delle Rete Natura 2000, di cui di seguito è riportata la rappresentazione su ortofoto, è possibile verificare le Aree in relazione all'area di impianto.

L'area più vicina dista dall'area di impianto oltre 18 Km (le aree Rete Natura 2000 sono indicate con il colore viola le SIC/ZSC e con il colore ZPS).

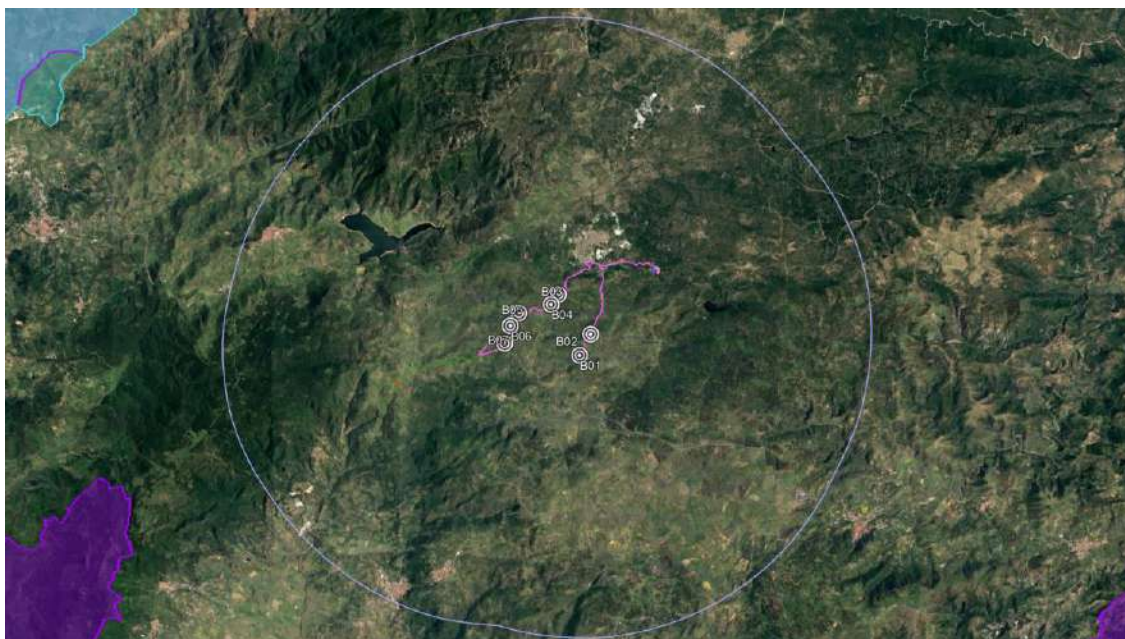

Figure 64 - Inquadramento su ortofoto delle Aree Rete Natura 2000 in relazione al parco eolico di progetto

4_IMPORTANT BIRD AREAS (I.B.A.)

Riferimento normativo che identifica l'area:

- *Direttiva "Uccelli" 2009/147/CE.*

Le Aree IBA sono aree che rivestono un ruolo fondamentale per gli uccelli selvatici e dunque uno strumento essenziale per conoscerli e proteggerli. IBA è infatti l'acronimo di Important Bird Areas, Aree importanti per gli uccelli. Per essere riconosciuto come IBA, un sito deve possedere almeno una delle seguenti caratteristiche:

- ospitare un numero rilevante di individui di una o più specie minacciate a livello globale;
- fare parte di una tipologia di aree importanti per la conservazione di particolari specie (come le zone umide o i pascoli aridi o le scogliere dove nidificano gli uccelli marini);
- essere una zona in cui si concentra un numero particolarmente alto di uccelli in migrazione.

I criteri con cui vengono individuate le IBA sono scientifici, standardizzati e applicati a livello internazionale.

Relazione con il progetto

Dalla visualizzazione delle aree Important Bird Area (IBA), di cui di seguito è riportata la rappresentazione su ortofoto, è possibile verificare che tali aree, non interferiscono con il progetto, in quanto l'area IBA più vicina, denominata "IBA 173 Campo d'Ozieri" è ubicata ad ovest rispetto all'area di impianto e distante dagli aerogeneratori più vicini circa 20 km. Pertanto, è possibile confermare che gli aerogeneratori e le sue componenti non interferiscono con le aree Important Bird Area (IBA).



Figura 65 - Inquadramento su Aerofotogrammetria delle Aree Important Bird Areas (I.B.A.) in relazione al parco eolico di progetto



PARCO EOLICO DI "BUDDUSO"
STUDIO DI IMPATTO AMBIENTALE

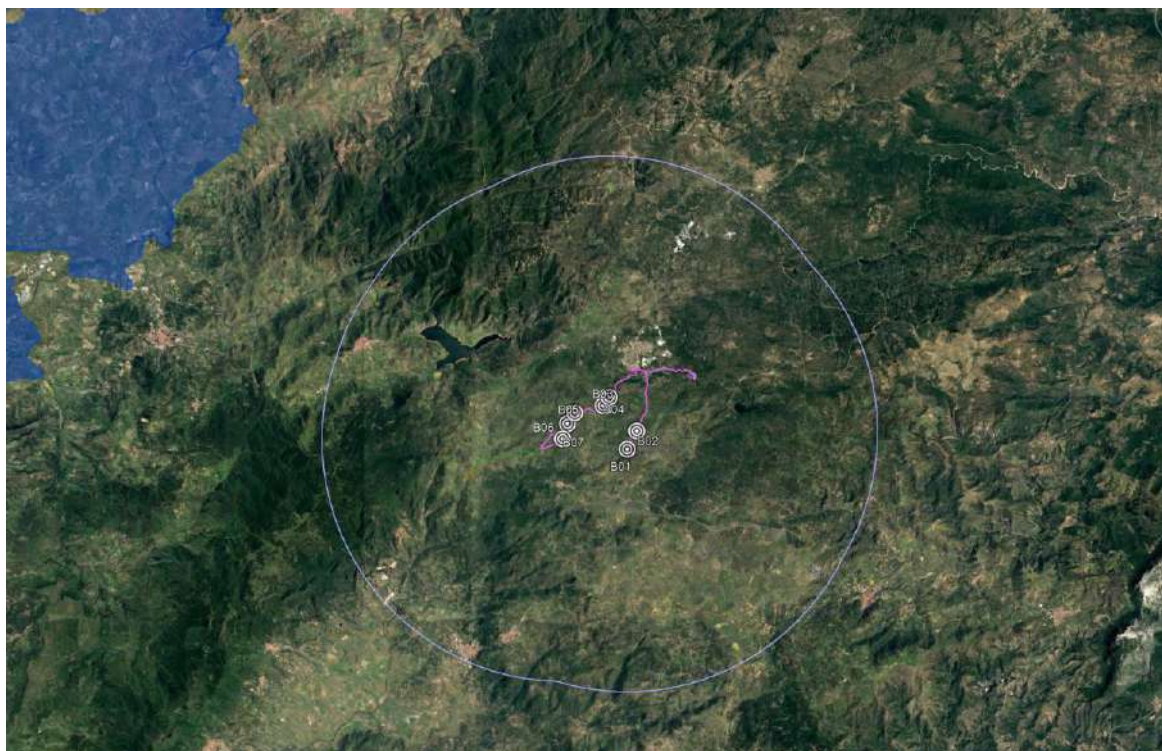

INGEGNERIA & INNOVAZIONE

30/06/2023

REV: 02

Pag.130

5_ISTITUENDE AREE NATURALI PROTETTE OGGETTO DI PROPOSTA DEL GOVERNO OVVERO DI DISEGNO DI LEGGE REGIONALE APPROVATO DA GIUNTA

Riferimento normativo che identifica l'area:

- *Al momento non esistono istituende aree naturali protette.*

Sul sito della Regione Sardegna alla sezione "Approvato il disegno di legge sulla tutela delle aree prtette" riporta che "La Giunta regionale, su proposta dell'assessore della Difesa dell'Ambiente, Cicitto Morittu, ha approvato il disegno di legge concernente "Norme per la tutela delle aree protette naturali regionali" che modifica la legge regionale 7 giugno 1989, n. 31 recante "Norme per l'istituzione e la gestione dei parchi, delle riserve e dei monumenti naturali", nonché delle aree di particolare rilevanza naturalistica ed ambientale. Una legge che, pur innovativa, rispetto, anche alla norma nazionale (Legge 394 del 1991), non è stata in grado di produrre gli esiti sperati in materia di tutela delle aree naturali e di istituzione e gestione dei parchi regionali.

Una legge che ha privilegiato, in passato, il ruolo dello Stato e delle Regioni, trascurando il ruolo fondamentale degli enti locali esclusi dalla gestione delle aree protette. Ecco perché, occorre rivalutare il ruolo degli enti territoriali, tramite una riforma legislativa che favorisca uno sviluppo del sistema che parta dal basso, lasciando alle comunità locali l'iniziativa per l'attivazione dei parchi regionali e che introduca diverse forme di governo delle aree protette.

Il disegno di legge intende anche rispondere ad alcune urgenti esigenze di semplificazione e razionalizzazione del quadro normativo che governa l'istituzione e la gestione dei parchi e delle altre aree naturali protette in Sardegna."

Relazione con il progetto

Al momento non esistono istituende aree naturali protette, pertanto, non vi è relazione con il parco eolico di progetto.

6_OASI DI PROTEZIONE FAUNISTICHE

Riferimento normativo che identifica l'area:

- *L.R. n.23/98*
- *L.11 febbraio 1992 n.157*
- *Direttiva "Habitat" 92/43/CEE*
- *Direttiva "Uccelli" 2009/147/CE*
- *Convenzione di Parigi del 18 ottobre 1950*
- *Convenzione di Ramsar del 2 febbraio 1971*
- *Convenzione di Berna del 19 settembre 1979*
- *Convenzione di Bonn 23 giugno 1979*
- *Eurobats 1991*
- *Direttiva 2004/35/CE (Bat agreement)*

Le Aree di riproduzione, alimentazione e transito di specie faunistiche protette: Aree in cui è accertata la presenza di specie anomali e vegetali soggette a tutela delle Convenzioni internazionali (Berna, Bonn, Parigi, Washington, Barcellona) e dalle Direttive comunitarie (79/409/CEE e 92/43/CEE), specie rare, endemiche, vulnerabili, a rischio di estinzione.

Tra le aree protette ritroviamo:

- *Oasi permanenti di protezione faunistica e di cattura*
- *Oasi permanenti di protezione faunistica proposte e istituite*
- *Aree presenza di speci animali tutelate da convenzioni internazionali*
- *Aree di presenza attenzione chiroterofauna.*

Gli Istituti di protezione faunistica sono:

- *Oasi permanenti di protezione faunistica*

Le oasi permanenti di protezione faunistica e di cattura, di seguito denominate Oasi, sono gli istituti che, secondo quanto previsto dalla normativa vigente, hanno come finalità la protezione della fauna selvatica e degli habitat in cui essa vive. Le oasi sono previste dalla Legge 157/92 e dalla L.R. 23/98, sono destinate alla conservazione delle specie selvatiche favorendo il rifugio della fauna stanziale, la sosta della fauna migratoria ed il loro irradiazione naturale (art. 23 – L.R. n. 23/1998). Nelle oasi è vietata l'attività venatoria. Esse devono essere ubicate in zone preferibilmente demaniali con caratteristiche ambientali secondo un criterio di difesa della fauna selvatica e del relativo habitat. Di norma devono avere un'estensione non superiore ai 5.000 ettari e possono fare parte delle zone di massimo rispetto dei parchi naturali.

- *Zone temporanee di ripopolamento e cattura*

Le zone temporanee di ripopolamento e di cattura, di seguito ZTRC, sono destinate alla riproduzione della fauna selvatica allo stato naturale, al suo irradiazione nelle zone circostanti ed alla cattura della medesima per l'immissione sul territorio in modi e tempi utili all'ambientamento, fino alla ricostituzione della densità faunistica ottimale del territorio" (art. 24 L.R. n. 23/1998). Le ZTRC sono istituite in territori non destinati a coltivazioni specializzate o suscettibili di particolare danneggiamento per la rilevante concentrazione della fauna selvatica stessa ed hanno la durata compresa fra tre e sei anni, salvo modifiche, rinnovo o revoca anticipata. Sono considerate specie di indirizzo (per il cui incremento viene istituita la zona di ripopolamento e di cattura).

La gestione delle zone temporanee di ripopolamento e di cattura è affidata alle Province.

Relazione con il progetto

Dalla visualizzazione delle Oasi di Protezione Faunistiche, riportate nel Geoportale della Regione Sardegna e come descritto nei paragrafi precedenti del presente Studio, tali aree non interferiscono con il Progetto proposto, come mostra l'immagine seguente (ove vengono identificati con il simbolo di colore blu le posizioni degli aerogeneratori), e rappresentati, tra le più vicine, con il colore giallo le *Oasi permanenti di Protezione faunistica e di cattura proposte*, distanti oltre 4 km, con il colore arancione le *Oasi permanenti di Protezione faunistica e di cattura istituite*, distanti anch'esse oltre 4 km, con il segnaposto *il sito della chiroterofauna* distante dall'aerogeneratore più vicino (B02) circa 4,5 km.



Figura 66 - Inquadramento su ortofoto delle Oasi di Protezione Faunistica in relazione al parco eolico di progetto

Per completezza di informazioni si rimanda alla Relazione specialistica denominata:

- C20025S05-VA-RT-04 Relazione Floro-Faunistica dell'area

7_AREE AGRICOLE INTERESSATE DA PRODUZIONI AGRICOLO-ALIMENTARI DI QUALITA' (D.O.P., I.G.P., S.T.G., D.O.C., D.O.C.G, PRODUZIONI TRADIZIONALI) E/O DI PARTICOLARE PREGIO RISPETTO AL CONTESTO PAESAGGISTICO-CULTURALE

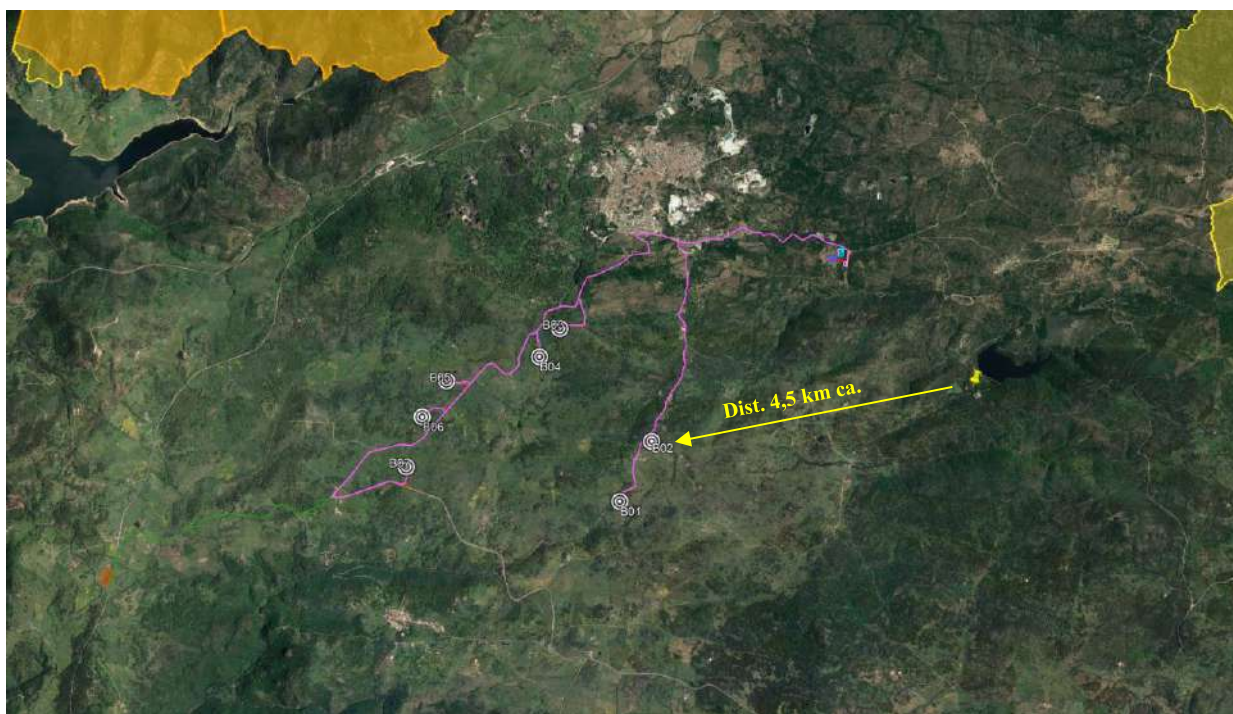
Riferimento normativo che identifica l'area:

- Regolamenti (UE) n.1151 del 21 novembre 2012 e n.1308 del 17 dicembre 2013. Decreto MIPAAF del 13.8.2012
- R.D. 13 febbraio 1933 n.215 – artt 857-865 del Codice Civile.

Aree agricole interessate da produzioni agricolo-alimentari di qualità (produzioni biologiche, produzioni DOP, IGP,STG, DOC, DOCG, produzioni tradizionali) e/o di particolare pregio rispetto al contesto paesaggistico-culturale, in coerenza e per le finalità di cui all'art.12, comma 7, del decreto legislativo n.387 del 2003 anche con riferimento alle aree, se prevista dalla programmazione regionale, caratterizzate da un'elevata capacità d'uso del suolo, tra cui i terreni agricoli interessati da coltivazioni arboree certificate DOP, DOC, DOCG e IGP, o che lo sono stati nell'anno precedente l'istanza di autorizzazione e I terreni agricoli irrigati per mezzo di impianti di distribuzione/irrigazione gestiti dai Consorzi di Bonifica.

Relazione con il progetto

In Italia i prodotti DOP (Denominazione di Origine Protetta) attualmente riconosciuti sono 168 (aggiornamento del 26



PARCO EOLICO DI "BUDDUSO"
STUDIO DI IMPATTO AMBIENTALE



INGEGNERIA & INNOVAZIONE

30/06/2023

REV: 02

Pag.133

agosto 2019). La Sardegna ha ottenuto il riconoscimento DOP per soli 6 prodotti: Fiore Sardo, Pecorino Sardo, Pecorino Romano, Olio EVO di Sardegna, Zafferano di Sardegna e Carciofo Spinoso di Sardegna. Tutte, ad eccezione dello Zafferano di Sardegna, sono producibili nell'areale di riferimento.

- Fiore Sardo DOP

Il formaggio Fiore Sardo è ottenuto dal latte di pecora di razza autoctona sarda, il cui allevamento in Sardegna ha origini antichissime e risale alla civiltà nuragica, più precisamente all'età del bronzo (anteriore al primo millennio a.C.). Il "Fiore sardo", conserva ancora oggi le antiche e particolari tecniche di lavorazione artigianali già presenti nel IV secolo d.C., come sembrerebbe da scritti e opere di qualche scrittore latino autore di opere sull'agricoltura.

Il termine fiore deriva dal fatto che per la sua formatura si usassero, fino a tempi recenti, stampi in legno (pischeddas) forate, di legno di castagno o di pero selvatico, sul cui fondo era intarsiato un fiore stilizzato – forse il giglio o l'asfodelo – che lasciava sul formaggio un vero e proprio marchio, accompagnato spesso anche dalle iniziali del nome del produttore.

Il Fiore Sardo è citato nella Convenzione di Stresa del 1951 sull'uso dei nominativi di origine e delle denominazioni dei formaggi, riconosciuto a Denominazione Tipica nel 1955 e d'Origine dal 1974, ha infine ottenuto la Denominazione d'Origine Protetta (DOP) nel 1996.

La antica origine del formaggio e la storica e specifica economia agropastorale sarda conferiscono tuttora a questa DOP un particolare carattere identitario della sardità. Negli anni il Fiore Sardo ha subito un necessario processo di modernizzazione, in quanto il disciplinare che prevede gli antichi e tradizionali procedimenti di produzione consente l'utilizzo di tecnologie più moderne ed industrializzate. Ciò ha consentito un positivo aumento della quantità prodotta, ma di fatto non è stato modificato il carattere di artigianalità della dop, soprattutto se paragonato ai volumi del pecorino Romano DOP, ottenuto industrialmente con il solo latte sardo. La maggior produzione ha promosso la distribuzione e la diffusione del Fiore Sardo in tante regioni italiane e in varie parti del mondo.

Il Fiore Sardo viene prodotto esclusivamente in Sardegna, secondo la tecnologia casearia e le modalità riportate nel disciplinare di produzione.

Il latte intero, fresco e rigorosamente crudo, viene coagulato con caglio in pasta di agnello o di capretto. La cagliata, rotta finemente e non sottoposta a cottura, da cui deriva la definizione di formaggio "a pasta cruda", viene raccolta in particolari stampi tronco conici e la sapiente maestria degli operatori consente di ottenere le forme caratteristiche. Le forme di formaggio vengono marchiate all'origine, mediante l'apposizione su una faccia di un contrassegno di caseina numerato e recante il logo della DOP e un numero progressivo, che permette di risalire al caseificio di produzione e ricostruire tutta la filiera produttiva.

Il tempo minimo di maturazione del Fiore sardo è di 105 giorni. Il peso varia da 3,50 a 4,00 Kg, sono ammesse variazioni in più o in meno legate alle condizioni tecniche di produzione.

Il formaggio ha una forma tipica, che sembra generarsi dalla fusione per la base maggiore di due tronchi di cono schiacciati, con facce piane e scalzo "a schiena di mulo", cioè particolarmente convesso.

La pasta è compatta, raramente presenta occhiature; friabile e morbida da giovane di colore bianco, stagionata tende al giallo paglierino, perdendo in morbidezza; al tatto è compatta, rugosa, mentre all'assaggio è dura, friabile e granulosa.



PARCO EOLICO DI "BUDDUSO"
STUDIO DI IMPATTO AMBIENTALE



INGEGNERIA & INNOVAZIONE

30/06/2023

REV: 02

Pag.134

L'odore fortemente aromatico, caratteristico è intenso di animale, spesso di affumicato; il sapore è deciso, tipico dei formaggi di pecora, morbido e lievemente acidulo nelle forme più giovani e piccante nelle forme più stagionate. Il Fiore Sardo, formaggio con una persistenza sensoriale medio-alta, è un eccellente formaggio da tavola, se consumato giovane, ed un ottimo prodotto da grattugia se stagionato per almeno sei mesi.

- Pecorino Sardo DOP

Le prime precise notizie storiche sulla tecnologia casearia in Sardegna risalgono alla fine del '700. I formaggi allora prodotti, ottenuti da latte crudo o da latte riscaldato con "pietre arroventate immerse a tale scopo" erano denominati Bianchi, Rossi fini, Affumicati e tra questi il Rosso fino e l'Affumicato vengono considerati dagli storici i progenitori del Pecorino Sardo. Fortemente radicato in un contesto regionale che ha fatto della produzione casearia un'arte secolare che si tramanda di generazione in generazione, il Pecorino Sardo è diventato il formaggio simbolo della Sardegna in Italia e nel mondo, tanto da ottenere importanti riconoscimenti sia a livello nazionale che internazionale. Il 4 Novembre 1991, con Decreto del Presidente del Consiglio dei Ministri è stato ufficialmente inserito nella rosa dei formaggi a Denominazione di Origine e successivamente, con Reg. CEE n. 1263 del 2 Luglio 1996, ha ottenuto dall'Unione Europea il marchio D.O.P. – Denominazione di Origine Protetta. Quest'ultimo riconoscimento ha innalzato ed esteso a livello europeo la soglia di protezione limitata fino ad allora ai confini nazionali, confermando definitivamente l'indissolubile legame di questo grande formaggio con l'ambiente geografico di provenienza: un legame che ancora oggi lo rende unico ed inimitabile.

La Denominazione di Origine Protetta Pecorino Sardo è riferita ai formaggi aventi le seguenti caratteristiche, in quanto si intende distinguere la tipologia dolce dalla tipologia maturo ferma restando la medesima zona di produzione e di stagionatura per entrambe le tipologie. Prodotto con latte di pecora intero proveniente esclusivamente da allevamenti ubicati nel territorio amministrativo della Regione Sardegna, il Pecorino Sardo è un ottimo formaggio da tavola e nella tipologia maturo anche un ottimo formaggio da grattugia. Il Pecorino Sardo Dolce è caratterizzato da un periodo di maturazione che si compie tra i 20 ed i 60 giorni. Di peso non superiore ai 2,50 Kg, ha una forma cilindrica a facce piane con scalzo diritto o leggermente convesso. La crosta è liscia, sottile, di colore bianco o paglierino tenue. La pasta è bianca, morbida, compatta o con rada occhiatura, dal sapore dolce-aromatico o leggermente acidulo. Il Pecorino Sardo Maturo, si caratterizza per una stagionatura più lunga, di almeno due mesi, che avviene in appositi locali la cui temperatura e umidità vengono costantemente controllate. Di peso compreso tra i 3,00 ed i 4,00 Kg, il Pecorino Sardo Maturo ha forma cilindrica a facce piane con scalzo diritto. La crosta è liscia, consistente, di colore bruno nelle forme più stagionate; la pasta è bianca, tendente con il progredire della stagionatura al paglierino, compatta o con rada occhiatura, dal gusto forte e gradevolmente piccante.

- Pecorino Romano DOP

La storia del Pecorino Romano ha origini millenarie. Grazie alle proprietà nutritive e alla facilità di trasporto e di conservazione, la sua tecnica di trasformazione si diffuse nei secoli in Toscana e in Sardegna.

Oggi il Pecorino Romano viene prodotto nel Lazio, in Sardegna e nella provincia di Grosseto, territori nei quali esistono le condizioni ideali per la sua produzione: razze ovine autoctone, pascoli incontaminati e ricchi di erbe aromatiche che regalano al formaggio l'intensità del gusto che lo caratterizza.



PARCO EOLICO DI "BUDDUSO"
STUDIO DI IMPATTO AMBIENTALE



INGEGNERIA & INNOVAZIONE

30/06/2023

REV: 02

Pag.135

È un formaggio nutriente, genuino, ricco di proteine e di facile digeribilità. La crosta sottile color avorio o paglierino, può essere naturale o cappata nera, la pasta è dura e compatta o leggermente occhiata e il suo colore varia dal bianco al paglierino. Il gusto è aromatico, leggermente piccante e sapido nel formaggio da tavola, piccante intenso con sapidità variabili nel formaggio da grattugia. Il periodo di stagionatura è di almeno 5 mesi per il Pecorino Romano da tavola e 8 mesi per quello da grattugia. Le forme sono cilindriche con un peso che può variare dai 20 kg ed i 35 kg, l'altezza dello scalzo è compresa fra i 25 e 40 cm e il diametro del piatto fra i 25 e 35 cm. Sullo scalzo viene impresso il marchio all'origine, costituito da un rombo con angoli arrotondati contenente al suo interno la testa stilizzata di una pecora con la dicitura Pecorino Romano.

- Olio extra vergine d'oliva di Sardegna DOP

L'olio DOP "Sardegna" si ottiene da olive prodotte negli oliveti della regione Sardegna, in provincia di Cagliari, Nuoro, Oristano, Sassari, Carbonia-Iglesias, Medio Campidano, Ogliastra, Olbia-Tempio, appartenenti alle seguenti cultivar: Bosana, Tonda di Cagliari, Bianca, Nera di Villacidro, Semidana in misura non inferiore al 80%.

Possono concorrere altre varietà presenti nel territorio regionale nella misura massima del 20%.

Caratteristiche principali:

- Colore: dal verde al giallo con variazione cromatica nel tempo;
- Odore: fruttato;
- Sapore: fruttato con sentori di amaro e di piccante;
- Acidità massima: 0,50 %;
- Polifenoli totali: > 100 ppm.

Non si rilevano superfici ad olivo coinvolte nel progetto.

A livello italiano ci troviamo in fondo alla classifica delle regioni per il numero di eccellenze riconosciute dalla Comunità Europea.

Il termine IGP, acronimo di Indicazione Geografica Protetta, indica invece un marchio di origine che viene attribuito dall'Unione Europea a quei prodotti agricoli e alimentari per i quali una determinata qualità, la reputazione o un'altra caratteristica dipende dall'origine geografica, e la cui produzione, trasformazione e/o elaborazione avviene in un'area geografica determinata.

Per ottenere la IGP quindi, almeno una fase del processo produttivo deve avvenire in una particolare area. Chi produce IGP deve attenersi alle rigide regole produttive stabilite nel disciplinare di produzione, e il rispetto di tali regole è garantito da uno specifico organismo di controllo.

Si differenzia dalla più prestigiosa Denominazione di Origine Protetta (DOP), per il suo essere generalmente un'etichetta maggiormente permissiva sulla sola provenienza delle materie prime (che se previsto dai singoli disciplinari possono essere sia di origine nazionale che di origine comunitaria o talvolta anche extra-comunitaria), in quanto tutela le ricette e alcuni processi produttivi caratterizzanti tipici del luogo ma non per forza l'origine del prodotto nel suo intero complesso, se non quello della produzione finale. Ciò viene a volte concesso principalmente perché una produzione di materie prime a livello locale o nazionale destinata a tale scopo potrebbe non essere sufficiente per soddisfare la richiesta del prodotto a livello globale, o perché alcuni ingredienti di origine estera vengono considerati più idonei per loro



PARCO EOLICO DI "BUDDUSO"
STUDIO DI IMPATTO AMBIENTALE



INGEGNERIA & INNOVAZIONE

30/06/2023

REV: 02

Pag.136

specifiche caratteristiche organolettiche che hanno un ruolo determinante nella riuscita finale del prodotto.

Per distinguere visivamente i prodotti IGP è stato creato un apposito marchio i cui colori distintivi sono il giallo e il blu.

In Italia i prodotti IGP attualmente riconosciuti sono 129 (aggiornamento del 26 agosto 2019).

La Sardegna ha ottenuto il riconoscimento IGP per soli 2 prodotti:

- *Culurgionis d'Ogliastra (un tipo di pasta ripiena)*
- *Agnello di Sardegna, al cui disciplinare aderisce il 70% degli allevatori di ovini*

I PAT, acronimo di Prodotti Agroalimentari Tradizionali, sono prodotti inclusi in un apposito elenco, istituito dal Ministero delle politiche agricole alimentari, forestali (Mipaaf) con la collaborazione delle Regioni. Per poter essere inserite nell'elenco, ci dobbiamo trovare in presenza di produzioni tipiche lavorate tradizionalmente da almeno 25 anni, e testimoniate da documenti storici e interviste. L'aggiornamento e la pubblicazione annuale dell'elenco sono a cura del Ministero che ha anche il compito di promuoverne la conoscenza a livello nazionale e all'estero. Ad oggi, in Italia sono presenti 5.128 prodotti PAT, mentre in Sardegna ne abbiamo più di 200. Spesso sono il primo step per il successivo riconoscimento di una IGP o DOP. Esempi di PAT della Sardegna sono l'Abbamele, il caglio di capretto, il miele di asfodelo e sa casada. L'elenco aggiornato delle PAT in Sardegna è presente in una speciale area del sito della regione. I Presidi Slow Food sostengono invece le piccole produzioni tradizionali che rischiano di scomparire, valorizzano territori, recuperano antichi mestieri e tecniche di lavorazione, salvano dall'estinzione razze autoctone e varietà di ortaggi e frutta. Oggi, oltre 500 Presidi Slow Food (di cui 250 sono italiani) coinvolgono più di 13.000 produttori. Un presidio tutela un prodotto tradizionale a rischio di estinzione; una tecnica tradizionale a rischio di estinzione (di pesca, allevamento, trasformazione, coltivazione); un paesaggio rurale o un ecosistema a rischio di estinzione. In Sardegna sono stati riconosciuti come presidi Slow Food 21 tipologie di formaggi, 4 tipologie di salumi, 5 tipologie di pasta, 11 tipologie di pane, 22 tipologie di dolci. È evidente che la Sardegna è piuttosto lontana dall'aver raggiunto un numero di riconoscimenti soddisfacente. Le eccellenze non mancano sicuramente sul territorio, ma fino ad ora sono state poche le azioni per promuoverle. E la promozione della Sardegna come destinazione turistica enogastronomica passa sicuramente anche attraverso questo tipo di riconoscimenti.

Si elencano comunque le produzioni vinicole a marchio DOC e IGT (oggi DOP e IGP) ottenibili nell'area:

- *Barbagia IGT (Orune)*
- *Isola dei Nuraghi IGT*
- *Cannonau di Sardegna DOC*
- *Cannonau di Sardegna Classino (Prov. di Nuoro)*
- *Monica di Sardegna DOC*
- *Moscato di Sardegna DOC*
- *Semidano DOC*
- *Vermentino di Sardegna DOC*

Non si rilevano superfici ad uva da vino coinvolte nel progetto. Più in generale, le superfici a vigneto dell'areale considerato risultano estremamente ridotte.

Per completezza di informazioni si rimanda alla Relazione specialistica denominate:

- *C20025S05-VA-RT-03 Relazione Pedo-Agronomica, essenze e paesaggio agrario*

8_ZONE E AGGLOMERATI DI QUALITÀ DELL'ARIA INDIVIDUATI AI SENSI DEL D.LGS. 155/2010 E SS.MM.II.

– AGGLOMERATO DI CAGLIARI

Riferimento normativo che identifica l'area:

- Piano regionale di qualità dell'aria

Il Piano regionale di qualità dell'aria ambiente è stato predisposto dal Servizio tutela dell'atmosfera e del territorio dell'Assessorato della difesa dell'ambiente, meglio descritto nel paragrafo di riferimento.

Nello specifico, l'agglomerato di Cagliari, non trovando luogo in prossimità dell'area di impianto, non interferisce con il progetto proposto.

Relazione con il progetto

L'agglomerato di Cagliari, ubicato a sud della Regione Sardegna e pertanto notevolmente distante dall'area di impianto (ricadente in "Zona rurale") non interferisce con lo stesso, come mostrano le immagini seguenti.



Figura 67 - Inquadramento su Aerofotogrammetria dell'Agglomerato di Cagliari in relazione al parco eolico di Progetto



9_AREE CARATTERIZZATE DA SITUAZIONI DI DISSESTO E/O RISCHIO IDROGEOLOGICO PERIMETRATE NEI PIANI DI ASSESTO IDROGEOLOGICO (P.A.I.) ADOTTATI DALLE COMPETENTI DALLE COMPETENTI AUTORITA' DI BACINO AI SENSI DEL D.L. N.180/1998 E S.M.I. – (PERICOLO IDRAULICO Hi4/Hi3 E PERICOLO GEOMORFOLOGICO Hg4/Hg3)

Riferimento normativo che identifica l'area:

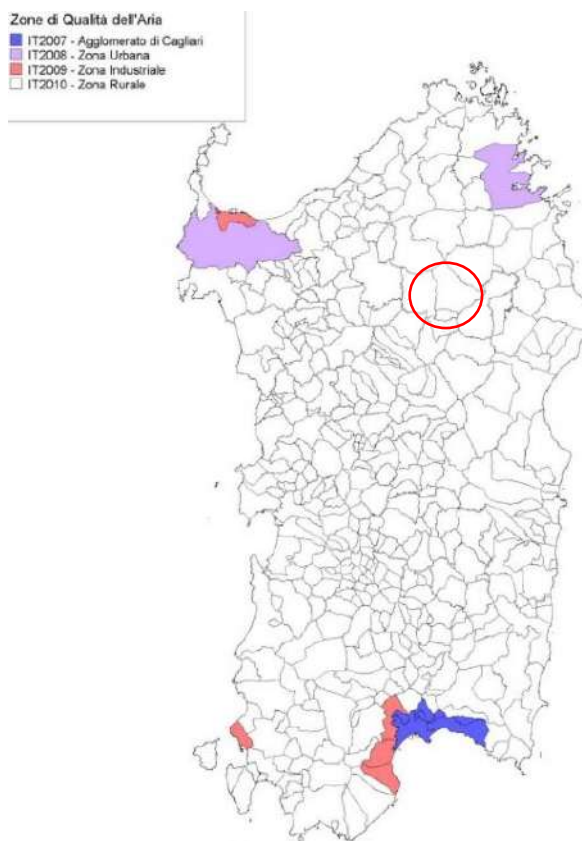
- *Art.27 NTA del PAI/Art.8 comma 2 NTA del PAI/Art.30 ter NTA del PAI/Delibera del comitato istituzionale dell'Autorità di Bacino n.3 del 30.7.2015/PSFF 2015/PGRA 2017*
- *Art.28 NTA del PAI/art.8 comma 2 NTA del PAI/ PSFF 2015/PGRA 2017*
- *Art.31 NTA del PAI/art.8 comma 2 NTA del PAI*
- *Art.32 NTA del PAI/art.8 comma 2 NTA del PAI*

Le aree caratterizzate da situazioni di dissesto e/o rischio idrogeologico perimetrate nei Piani di Assetto Idrogeologico individuate nell'ambito del P.A.I. delimitano le aree caratterizzate da elementi di pericolosità idrogeologica, dovute a instabilità di tipo geomorfologico o a problematiche di tipo idraulico, sulle quali si applicano le norme di salvaguardia contenute nelle Norme di Attuazione del Piano. Queste ultime si applicano anche alle aree a pericolosità idrogeologica le cui perimetrazioni derivano da studi di compatibilità geologica-geotecnica e idraulica, predisposti ai sensi dell'art.8 comma 2 delle suddette Norme di Attuazione.

Relazione con il progetto

Relativamente alla rappresentazione su ortofoto delle Aree a Rischio e Pericolo idraulico e geomorfologico molto elevata e elevata e' possibile verificare, come mostrano le immagini seguenti che le componenti del layout di impianto non interferiscono con le Aree PAI sopra indicate.

L'area con Pericolo/rischio Geomorfologico più vicina all'area di impianto risulta essere distante oltre 2 Km dall'aerogeneratore più vicino.



Figure 68 - Inquadramento su Aerofotogrammetria del layout di impianto in terazione alle Aree PAI

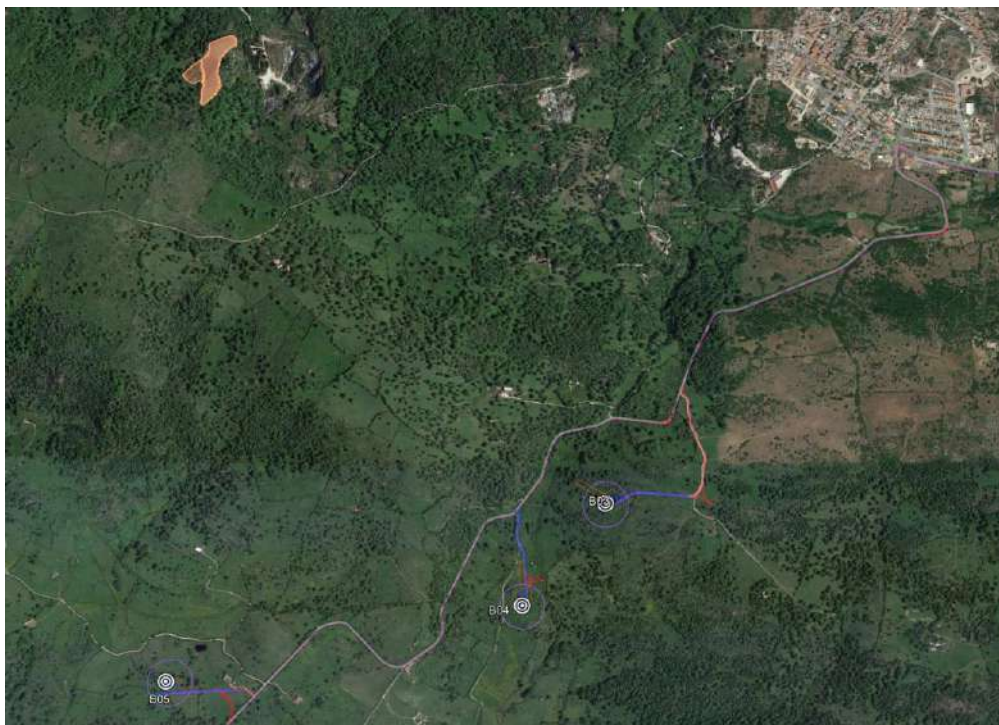

Figure 69 - Inquadramento su ortofoto del layout di impianto in relazione alle Aree PAI

10_AREE E BENI DI NOTEVOLE INTERESSE CULTURALE (PARTE II DEL D.LGS.42/2004)

Riferimento normativo che identifica l'area:

- Art.10 Parte II del D.Lgs.42/2004

La Parte II del D.Lgs. n.42/2004 sono tutelati i "beni culturali le cose immobili e mobili appartenenti allo Stato, alle regioni, agli altri enti pubblici territoriali, nonché ad ogni altro ente ed istituto pubblico e a persone giuridiche private senza fine di lucro, ivi compresi gli enti ecclesiastici civilmente riconosciuti, che presentano interesse artistico, storico, archeologico o etnoantropologico."

Sono inoltre inclusi i beni culturali quali:

- a) le raccolte di musei, pinacoteche, gallerie e altri luoghi espositivi dello Stato, delle regioni, degli altri enti pubblici territoriali, nonché di ogni altro ente ed istituto pubblico;
- b) gli archivi e i singoli documenti dello Stato, delle regioni, degli altri enti pubblici territoriali, nonché di ogni altro ente ed istituto pubblico;
- c) le raccolte librerie delle biblioteche dello Stato, delle regioni, degli altri enti pubblici territoriali, nonché di ogni altro ente e istituto pubblico, ad eccezione delle raccolte che assolvono alle funzioni delle biblioteche indicate all'articolo 47, comma 2, del d.P.R. 24 luglio 1977, n. 616.

E quanto elencata all'art.10 del citatodecreto.

Relazione con il progetto

Relativamente ai "beni culturali le cose immobili e mobili appartenenti allo Stato, alle regioni, agli altri enti pubblici territoriali, nonché ad ogni altro ente ed istituto pubblico..." presenti nell'area, è stato possibile individuare Musei e Biblioteche, ubicati all'interno dei centri abitati e pertanto distanti dall'impianto.

I Beni più vicini agli aerogeneratori si trovano all'interno del centro abitato di Buddusò e comunque distanti dall'aerogeneratore più vicini oltre 1.200 Km.

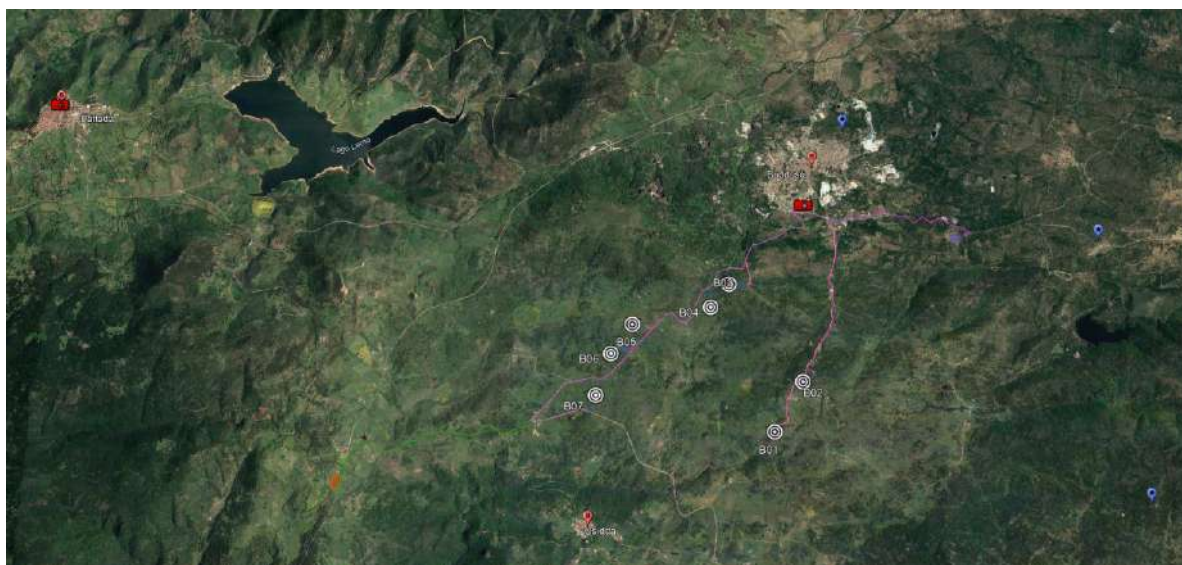

Figure 70 - Inquadramento su Aerofotogrammetria del layout di impianto e ubicazione dei Musei e Biblioteche



11_IMMOBILI E AREE DICHIARATI DI NOTEVOLE INTERESSE PUBBLICO (ART.136 DEL D.LGS. 42/2004)

Riferimento normativo che identifica l'area:

- Art.136 comma 1 lettera a) e b) del D.Lgs 42/2004
- Art.136 comma 1 lettera c) e d) del D.Lgs 42/2004

L'art.136 dell D.Lgs. n.42/2004 individua gli immobili ed aree di notevole interesse pubblico soggetti a disposizioni Titolo per il loro notevole interesse pubblico:

- a) le cose immobili che hanno cospicui caratteri di bellezza naturale, singolarità geologica o memoria storica, ivi compresi gli alberi monumentali;
- b) le ville, i giardini e i parchi, non tutelati dalle disposizioni della Parte seconda del presente codice, che si distinguono per la loro non comune bellezza;
- c) i complessi di cose immobili che compongono un caratteristico aspetto avente valore estetico e tradizionale, inclusi i centri ed i nuclei storici;
- d) le bellezze panoramiche e così pure quei punti di vista o di belvedere, accessibili al pubblico, dai quali si goda lo spettacolo di quelle bellezze.

Relazione con il progetto

Non si riscontrano all'interno dell'Area di Impatto Potenziale immobili e Aree dichiarate di notevole interesse pubblico.

12_ZONE INDIVIDUATE AI SENSI DELL'ART.142 DEL D.LGS.42 DEL 2004 VALUTANDO LA SUSSISTENZA DI PARTICOLARE CARATTERISTICHE CHE LE RENDONO INCOMPATIBILI CON LA REALIZZAZIONE DEGLI IMPIANTI

Riferimento normativo che identifica l'area:

- Art.142 comma 1 lettera a), b), c), d), f), g), h), i), l), m) del D.Lgs 42/2004

L'art.142 dell D.Lgs. n.42/2004 individua le Aree tutelate per lagge:

- a) i territori costieri compresi in una fascia della profondità di 300 metri dalla linea di battigia, anche per i terreni elevati sul mare;
- b) i territori contermini ai laghi compresi in una fascia della profondità di 300 metri dalla linea di battigia, anche per i territori elevati sui laghi;
- c) i fiumi, i torrenti, i corsi d'acqua iscritti negli elenchi previsti dal testo unico delle disposizioni di legge sulle acque ed impianti elettrici, approvato con regio decreto 11 dicembre 1933, n. 1775, e le relative sponde o piedi degli argini per una fascia di 150 metri ciascuna;
- d) le montagne per la parte eccedente 1.600 metri sul livello del mare per la catena alpina e 1.200 metri sul livello del mare per la catena appenninica e per le isole;
- e) i ghiacciai e i circhi glaciali;
- f) i parchi e le riserve nazionali o regionali, nonché i territori di protezione esterna dei parchi;

- g) i territori coperti da foreste e da boschi, ancorché percorsi o danneggiati dal fuoco, e quelli sottoposti a vincolo di rimboscimento, come definiti dall'articolo 2, commi 2 e 6, del decreto legislativo 18 maggio 2001, n. 227 (norma abrogata, ora il riferimento è agli articoli 3 e 4 del decreto legislativo n. 34 del 2018);
- h) le aree assegnate alle università agrarie e le zone gravate da usi civici;
- i) le zone umide incluse nell'elenco previsto dal d.P.R. 13 marzo 1976, n. 448;
- l) i vulcani;
- m) le zone di interesse archeologico (aree)

Relazione con il progetto

Relativamente alle Zone individuate dall'art.142 del D.Lgs n.42/2004, il layout di impianto non interferisce con nessuna delle aree sopra elencate ad esclusione della piazzola temporanea dell'aerogeneratore B01 con il punto "c) i fiumi, i torrenti, i corsi d'acqua iscritti negli elenchi previsti dal testo unico delle disposizioni di legge sulle acque ed impianti elettrici, approvato con regio decreto 11 dicembre 1933, n. 1775, e le relative sponde o piedi degli argini per una fascia di 150 metri ciascuna". Solo le opere di servizio, che avranno una durata temporale tale da consentire la sola realizzazione dell'impianto interferiranno per piccole porzioni il solo buffer di rispetto dei 150 m dei fiumi, come mostra l'immagine seguente. E più nello specifico si tratta di una piccola porzione della piazzola provvisoria, e del prolungamento della viabilità per consentire le manovre, destinate esclusivamente alla realizzazione dell'impianto e successivamente ripristinate.

















Figure 71 - Inquadramento su ortofoto del layout di impianto in relazione alle aree tutelate per legge dall'art.142 del D.Lgs n.42/2004



Figure 71a - Inquadramento su ortofoto del layout di impianto in relazione alle aree tutelate per legge dall'art.142 del D.Lgs n.42/2004

















Particolare Aerogeneratore B01

Legenda

- Confini comunali
-  Aerogeneratore: Fondazione, Piazzola definitiva, Sorvolo
-  Piazzola temporanea
-  Cavidotto MT
-  Sottostazione Elettrica Utente
-  SE150kV Buddusò GIS
-  Area comune e altri produttori
-  Cavidotto AT interrato per la connessione SSEU - opere comuni
-  Cavidotto AT interrato 150 kV interrato per la connessione SE150kV Buddusò GIS
-  Transhipment Area
-  Nuova viabilità di accesso alla SSEU
-  Viabilità esistente
-  Viabilità esistente da adeguare
-  Adeguamenti temporanei alla viabilità
-  Nuova viabilità

Legenda

Parte III DEL D.Lgs 42/2004 - Art 142 Aree tutelate per legge

-  12.1 a) i territori costieri compresi in una fascia della profondità di 300 metri dalla linea di battigia, anche per i terreni elevati sul mare;
-  12.2 b) i territori contermini ai laghi compresi in una fascia della profondità di 300 metri dalla linea di battigia, anche per i territori elevati sui laghi;
-  12.3 c) i fiumi, i torrenti, i corsi d'acqua iscritti negli elenchi previsti dal testo unico delle disposizioni di legge sulle acque ed impianti elettrici, approvato con regio decreto 11 dicembre 1933, n. 1775, e le relative sponde piedi degli argini per una fascia di 150 metri ciascuna
-  12.4 d) le montagne per la parte eccedente 1.600 metri sul livello del mare per la catena alpina e 1.200 metri sul livello del mare per la catena appenninica e per le isole;
-  12.5 e) i ghiacciai e i circhi glaciali;
-  12.6 f) i parchi e le riserve nazionali o regionali, nonché i territori di protezione esterna dei parchi;
-  12.7 g) i territori coperti da foreste e da boschi, ancorché percorsi o danneggiati dal fuoco, e quelli sottoposti a vincolo di rimboscimento, come definiti dall'articolo 2, commi 2 e 6, del decreto legislativo 18 maggio 2001, n. 227 (norma abrogata, ora il riferimento è agli articoli 3 e 4 del decreto legislativo n. 34 del 2018):
Boschi (Componenti del Paesaggio PPR)
-  Colture arboree specializzate (Componenti del Paesaggio PPR)
-  Impianti boschivi artificiali (Componenti del Paesaggio PPR)
-  Macchia dune aree umide (Componenti del Paesaggio PPR)
-  Boschi prev.di querce e latifoglie: leccio e sughera (Uso Suolo IV liv.CLC2012)
-  Sugherete da Carta Uso Suolo (2008)
-  CFVA - Aree percorse dal fuoco (Bosco e Pascolo) - da anno 2009 a 2019, ai sensi della L. n.353 del 2000
-  12.8 h) le aree assegnate alle università agrarie e le zone gravate da usi civici;
-  12.9 i) le zone umide incluse nell'elenco previsto dal d.P.R. 13 marzo 1976, n. 448;
-  12.10 l) i vulcani;
-  12.11 m) le zone di interesse archeologico (aree);

Nota: in legenda i testi in grigio indicano che il sito e/o il bene in questione non è presente all'interno dell'Area di Impatto Potenziale

13_PPR - BENI PAESAGGISTICI

Riferimento normativo che identifica l'area:

- Art.17, 25, 38, 47, 48 e 51 delle NTA del PPR

Nel Repertorio sono opportunamente distinti i beni paesaggistici e identitari individuati e tipizzati nel PPR 2006, i beni culturali vincolati ai sensi della parte II del D.Lgs. n. 42/2004, nonché i risultati delle copianificazioni tra Regione, Comuni e Ministero comprensivi degli ulteriori elementi con valenza storico culturale e delle proposte di insussistenza vincolo.

Il Repertorio è suddiviso in varie sezioni, tra qui la seguente:

Beni Paesaggistici: Contiene l'elenco dei beni paesaggistici tipizzati e individuati dal Piano Paesaggistico Regionale – Primo ambito omogeneo approvato con deliberazione della Giunta regionale n. 36/7 del 5 settembre 2006 (PPR), inclusi quelli per i quali è stata effettuata la procedura di cui all'art. 2 comma 7 della LR 13/2008

Tra i Beni indicati nell'elenco riportato nel presente allegato alla D.G.R.59/90 ritroviamo:

- Fascia costiera - (Art.17 comma 3 lettera a) NTA del PPR)



PARCO EOLICO DI "BUDDUSO"
STUDIO DI IMPATTO AMBIENTALE



- *Sistemi a baie e promontori, falesie e piccole isole - (Art.17 comma 3 lettera b) NTA del PPR)*
- *Campi dunari e sistemi di spiaggia - (Art.17 comma 3 lettera c) NTA del PPR)*
- *Aree rocciose e di cresta ed aree a quota superiore ai 900 m sul livello del mare - (Art.17 comma 3 lettera d) NTA del PPR)*
- *Grotte e caverne - (Art.17 comma 3 lettera e) NTA del PPR)*
- *Monumenti naturali ai sensi della L.R. n.31/89 - (Art.17 comma 3 lettera f) NTA del PPR)*
- *Zone umide, laghi naturali ed invasi artificiali e territori contermini compresi in una fascia della profondità di 300 m dalla linea di battigia, anche per i territori elevati sui laghi (comprese zone umide costiere) - (Art.17 comma 3 lettera g) NTA del PPR/art.25 comma 2 NTA del PPR)*
- *Fiumi torrenti e corsi d'acqua e relative sponde o piedi degli argini, per una fascia di 150 metri ciascuna, e sistemi fluviali, riparali, risorgive e cascate, ancorchè temporanee – (Art.17 comma 3 lettera h) NTA del PPR)*
- *Aree di ulteriore interesse naturalistico comprendenti le specie e gli habitat prioritari, ai sensi della Direttiva 43/92 - (Art.38 NTA del PPR)*
- *Alberi monumentali - (Art.17 comma 3 lettera l) NTA del PPR)*
- *Aree caratterizzate da edifici e manufatti di valenza storico-culturale (compresa la fascia di tutela) - (Art.47 comma 2 lettera c) PUNTO 1/art.48 comma 1 lettera a) NTA del PPR)*
- *Aree caratterizzate da insediamenti storici. Centri di antica formazione - (Art.47 comma 2 lettera c) PUNTO 2/art.51 comma 1 lettera a) NTA del PPR)*
- *Aree caratterizzate da insediamenti storici. Insediamento sparso (stazzi, medaus, furriadroxius, bodeus, bacili, cuiles) - (Art.47 comma 2 lettera c) PUNTO 2/art.51 comma 1 lettera a) NTA del PPR)*
- *Zone di interesse archeologico (Vincoli) - (Art.142 comma 1 lettera m) del D.Lgs.42/2004/art.47 comma 2 lettera b) NTA del PPR).*

Relazione con il progetto

Relativamente ai Beni paesaggistici del PPR, l'area di impianto è caratterizzata dalla presenza di "Aree caratterizzate da edifici e manufatti di valenza storico-culturale" e da *Fiumi, torrenti e corsi d'acqua*, di cui si riporta una rappresentazione grafica su ortofoto dell'area di impianto e meglio descritti nel presente Studio e nelle relazioni specialistiche.



Figura 72-a - Individuazione dei Beni paesaggistici del PPR su Ortofoto in relazione al parco eolico

14_PPR - BENI IDENTITARI

Riferimento normativo che identifica l'area:

- Artt.47, 48, 54 e 57 NTA del PPR

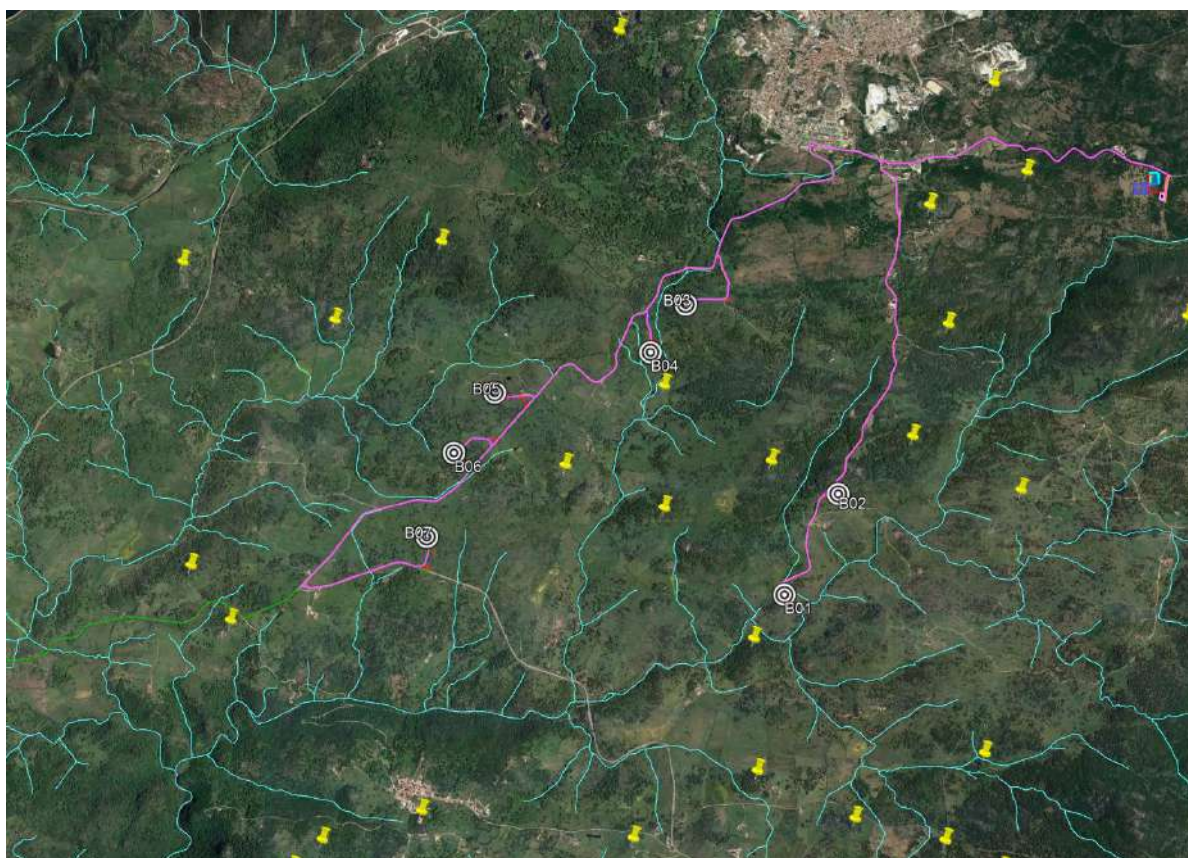
Nel Repertorio sono opportunamente distinti i beni paesaggistici e identitari individuati e tipizzati nel PPR 2006, i beni culturali vincolati ai sensi della parte II del D.Lgs. n. 42/2004, nonché i risultati delle copianificazioni tra Regione, Comuni e Ministero comprensivi degli ulteriori elementi con valenza storico culturale e delle proposte di insussistenza vincolo.

Il Repertorio è suddiviso in varie sezioni, tra qui la seguente:

Beni Identitari: La presente sezione contiene l'elenco dei beni identitari tipizzati e individuati dal Piano Paesaggistico Regionale – Primo ambito omogeneo approvato con deliberazione della Giunta regionale n. 36/7 del 5 settembre 2006 (PPR), inclusi quelli per i quali è stata effettuata la procedura di cui all'art. 2 comma 7 della LR 13/2008.

Tra i Beni indicati nell'elenco riportato nel presente allegato alla D.G.R.59/90 ritroviamo:

- Aree caratterizzate da edifici e manufatti di valenza storico-culturale (compresa la fascia di tutela) – (art.47 comma 3 lettera a), art.48 comma 1 lettera b) NTA del PPR)
- Reti ed elementi connettivi (rete infrastrutturale storica e trame e manufatti del paesaggio agro pastorale storico-

culturale) - (art.47 comma 3 lettera b), art.54 comma 1 lettera a) e b) NTA del PPR)

- Aree dell'insediamento produttivo di interesse storico culturale (Aree della bonifica, delle saline e terrazzamenti storici) – (art.47 comma 3 lettera c), art.57 comma 2 NTA del PPR)
- Aree dell'insediamento produttivi di interesse storico culturale (Aree dell'organizzazione mineraria, Parco geominerario Ambientale Storico della Sardegna) - (art.47 comma 3 lettera c), art.57 comma 2 NTA del PPR).

Relazione con il progetto

Relativamente ai Beni Paesaggistici e Identitari del PPR, ricade in prossimità dell'area di impianto un solo Bene Identitario, distante oltre 3 Km e rappresentato nell'immagine seguente e tra le Reti ed elementi connettivi, la Strada di impianto a valenza paesaggistica di fruizione turistica (indicata con il colore arancione quale la S.S.389 dirA) e la Strada di impianto a valenza paesaggistica (indicata con il colore giallo quale S.S.389), poste entrambe a nord dell'area di impianto e che attraversano il centro abitato di Buddusò.

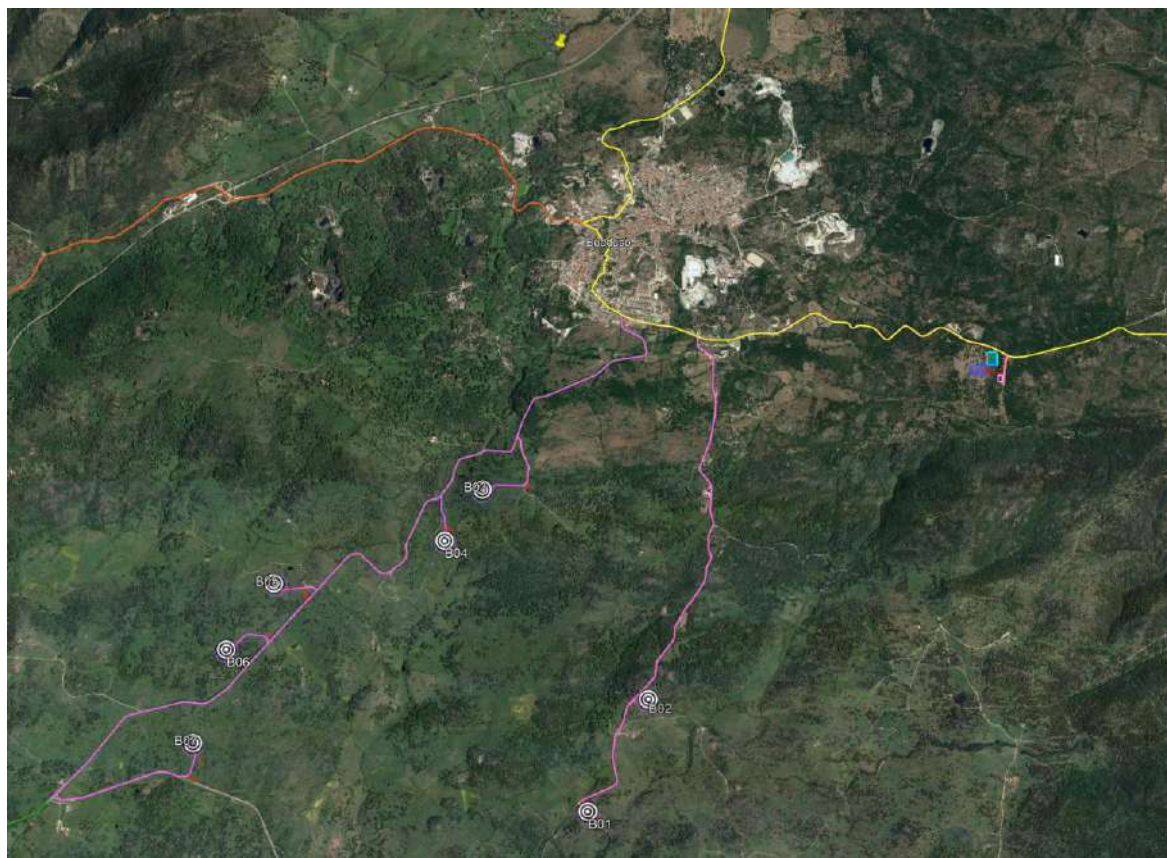

Figure 72-b - Carta di Sintesi degli Ambiti del P.P.R. Regione Sardegna

In relazione ai beni puntuali è stato prodotto l'elaborato grafico "C20025S05-VA-PL-02.3 Inquadramento impianto eolico rispetto ai Vincoli in Rete e le aree tutelate per legge D.Lgs 42/2004" dove si è inserito l'elenco e la puntuale

perimetrazione cartografica di tutti i beni puntuali e delle aree soggette a provvedimento di tutela ai sensi del D.Lgs.42/2004 (L.1089/1939 e del D.Lgs.490/1999), di cui al punto A.1 del parere della Soprintendenza ABAP.

- C20025S05-VA-PL-2.1 Aggiornamento del Repertorio dei Mosaico dei Beni paesaggistici e identitari del PPR
- C20025S05-VA-PL-2.2 Inquadramento impianto eolico rispetto ai Beni culturali
- C20025S05-VA-PL-2.3 Inquadramento impianto eolico rispetto ai Vincoli In Rete
- C20025S05-VA-PL-2.4 Inquadramento Impianto Eolico rispetto ai Vincoli in Rete e le Aree Tutelate per Legge D.Lgs.42.2004

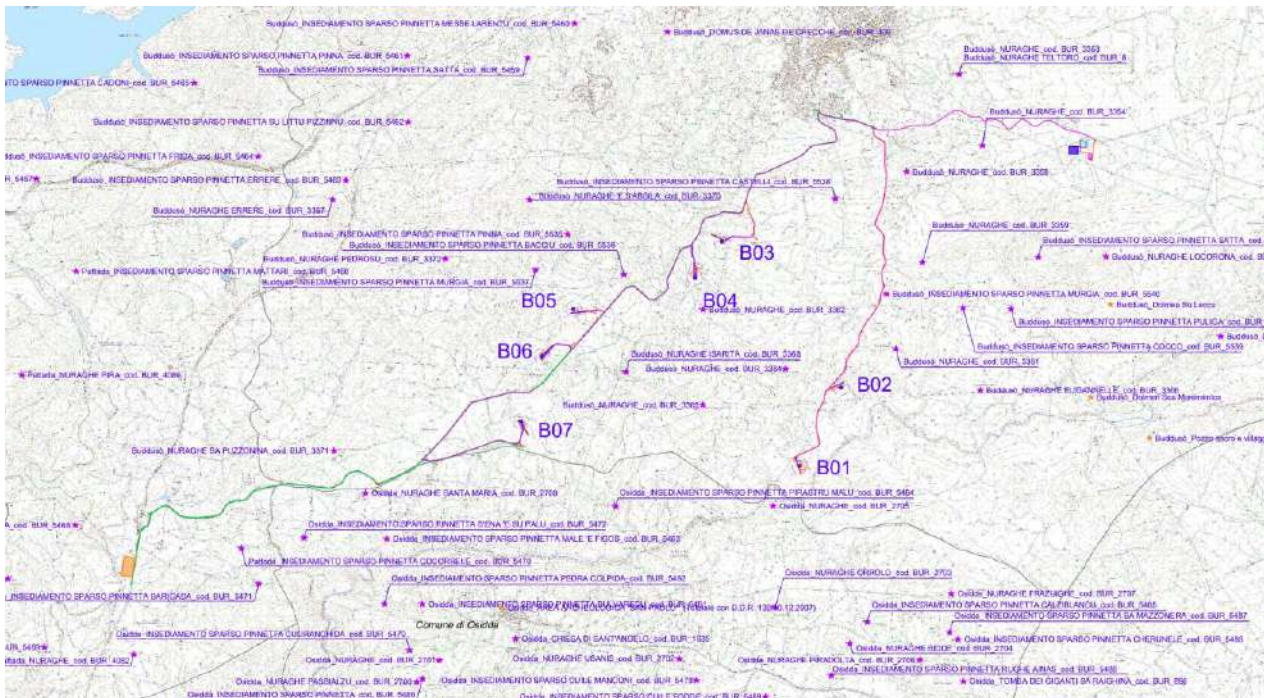

Figure 73-a – Inquadramento su CTR dei Beni Paesaggistici e Identitari del Repertorio del Mosaico del PPR (Estratto dell'elab.grafico C20025S05-VA-PL-2.1)

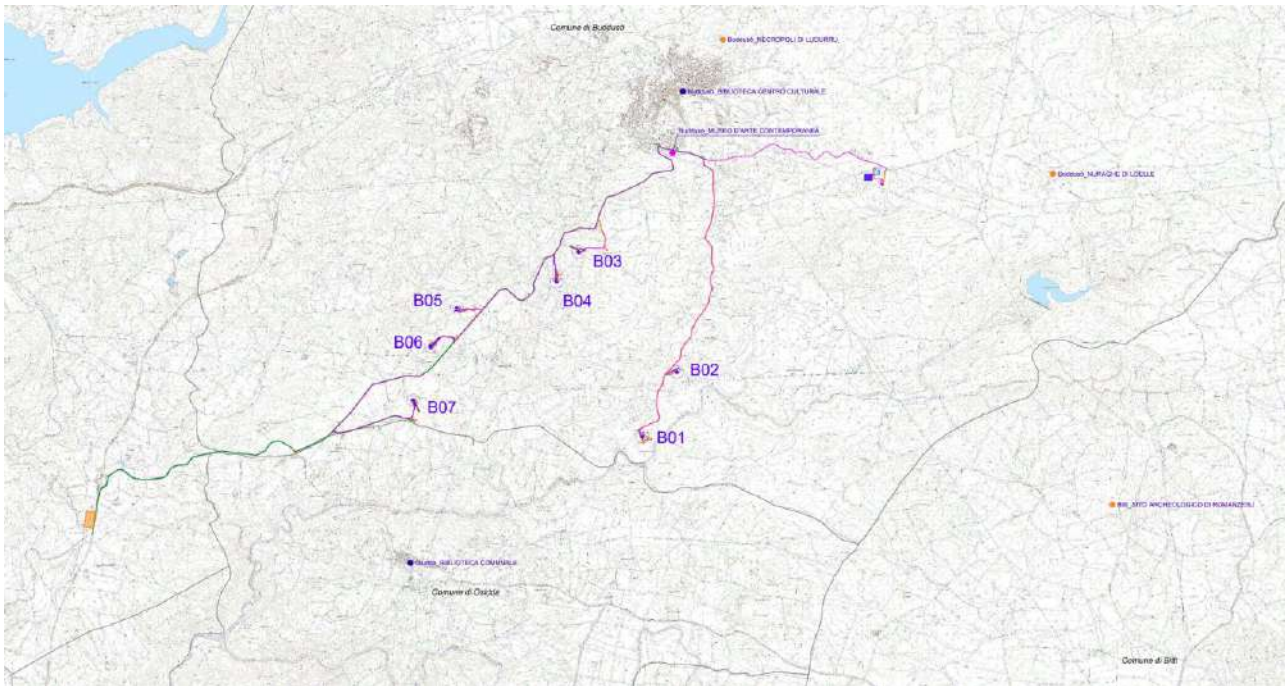

Figure 73-b – Inquadramento su CTR dei Beni Culturali (Estratto dell’elab. grafico C20025S05-VA-PL-2.2)

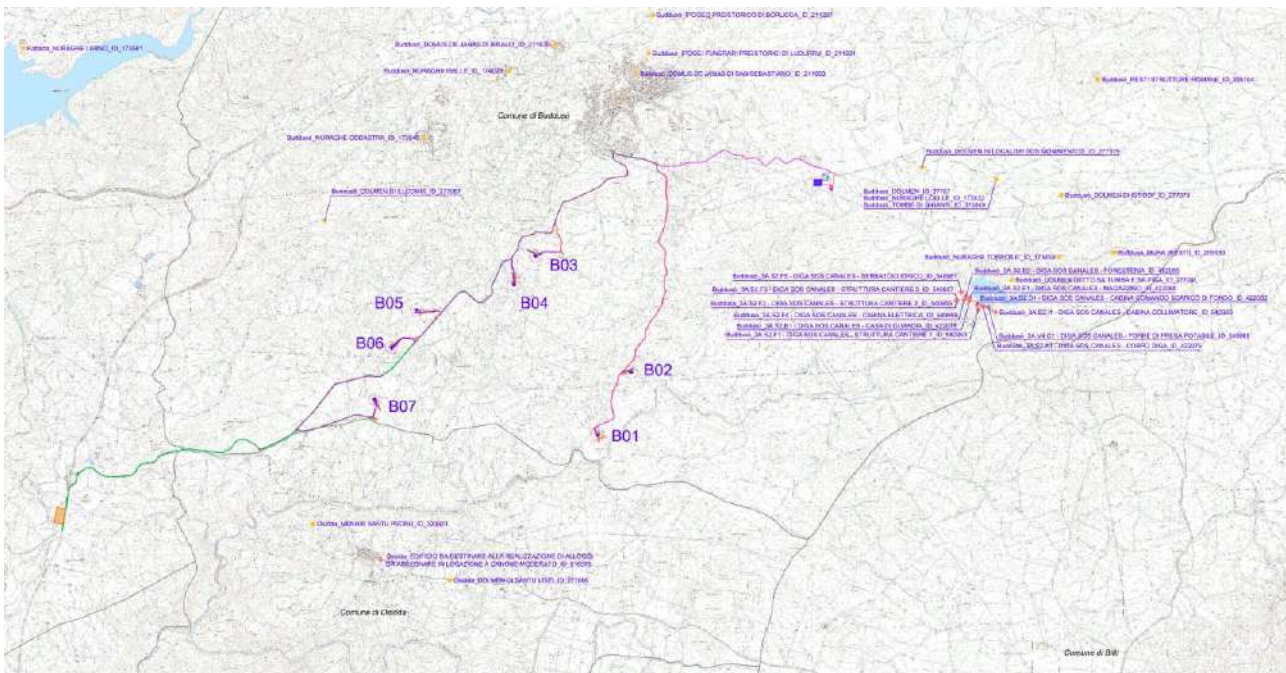

Figure 73-c – Inquadramento su CTR dei Vincoli in Rete (Estratto dell’elab. grafico C20025S05-VA-PL-2.3)

A seguito delle integrazioni richieste sono stati prodotti i seguenti elaborati grafici di seguito elencati di cui si riportano esclusivamente degli stralci:

- C20025S05-VA-PL-2.4 *Inquadramento Impianto Eolico rispetto ai Vincoli in Rete e le Aree Tutelate per Legge D.Lgs.42.*

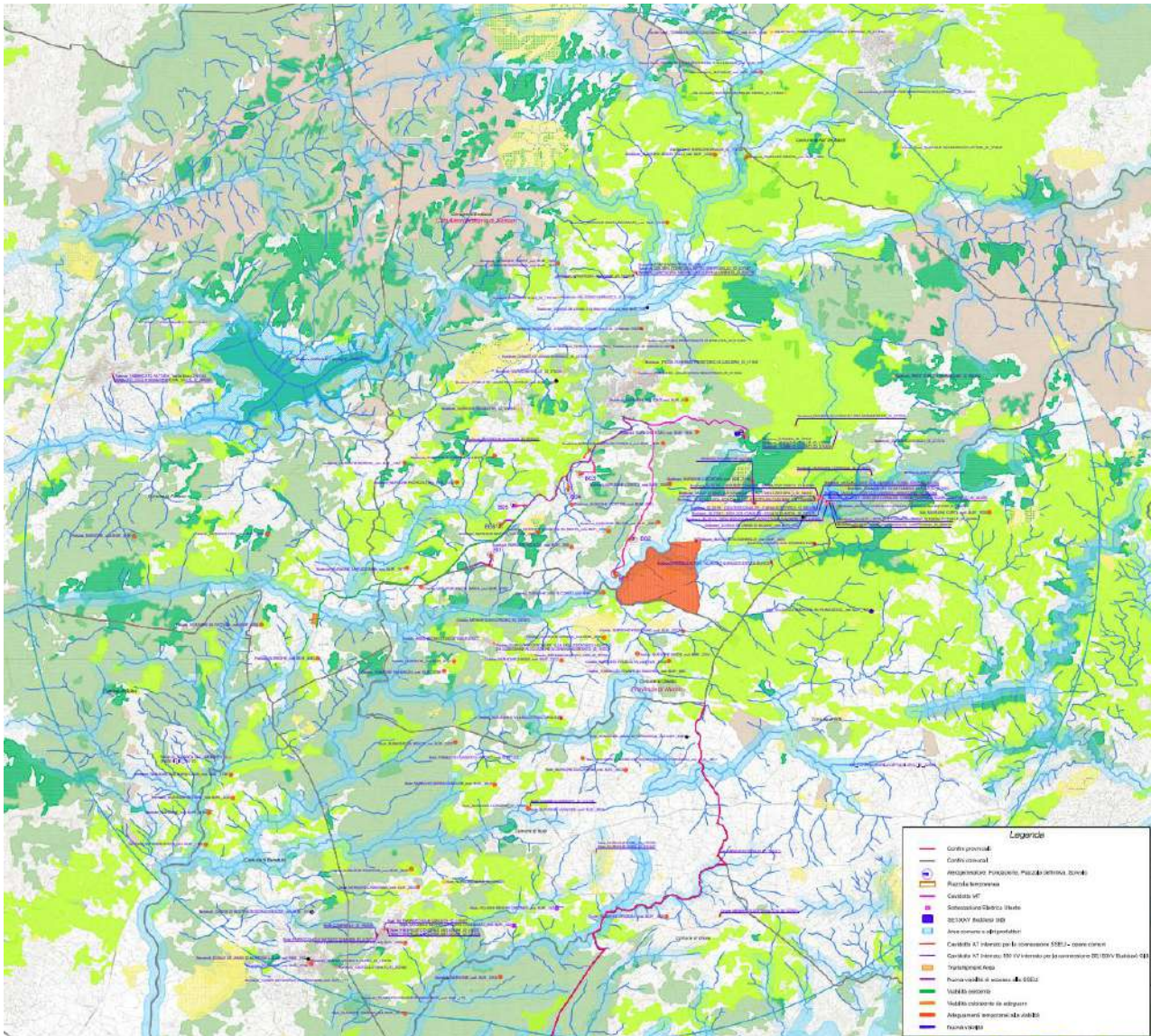

Figure 73-d– *Inquadramento Impianto Eolico rispetto ai Vincoli in Rete e le Aree Tutelate per Legge D.Lgs.42.2004 (Estratto dell’elab. grafico C20025S05-VA-PL-2.4- All. 2di2)*



PARCO EOLICO DI "BUDDUSO"
STUDIO DI IMPATTO AMBIENTALE



INGEGNERIA & INNOVAZIONE

30/06/2023

REV: 02

Pag.151

Legenda Beni

Vincoli in Rete:
 Vincoli in Rete Archeologici
 Vincoli in Rete Architettonici
 Vincoli in Rete Parchi e Giardini

Legenda PPR Assetto Storico Culturale
 di cui si riporta solo un estratto dei simboli relativi ai beni presenti

BENI PAESAGGISTICI AMBIENTALI EX ART. 143 D.Lgs. N°42/04 e succ. mod.

Dolmen Villaggio
 Domus de janas Nuraghe
 Chiesa Tomba dei giganti

A.1.1 Dichiarazioni di interesse culturale ai sensi della Parte II del Codice (art.10 e 45) gravati sia nelle aree direttamente interessate dal progetto in esame, ovvero nelle sue immediate vicinanze

Osidda AREA ARCHEOLOGICA "SAN PAOLO" (Tutelato con D.D.R. 139/10.12.2007)

Siti archeologici noti. Fonti RAS e MIC

Siti archeologici noti

Legenda

Parte III DEL D.Lgs 42/2004 - Art 142 Aree tutelate per legge

12.1 a) i territori costieri compresi in una fascia della profondità di 300 metri dalla linea di battigia, anche per i territori elevati sul mare;

12.2 b) i territori confinanti ai laghi compresi in una fascia della profondità di 300 metri dalla linea di battigia, anche per i territori elevati sui laghi;

12.3 c) i fiumi, i torrenti, i corsi d'acqua iscritti negli elenchi previsti dal testo unico delle disposizioni di legge sulle acque ed impianti elettrici, approvato con regio decreto 11 dicembre 1933, n. 1775, e le relative sponde piedi degli argini per una fascia di 150 metri ciascuna

12.4 d) le montagne per la parte accidentata 1.600 metri sul livello del mare per la catena alpina e 1.200 metri sul livello del mare per la catena appenninica e per le isole;

12.5 e) i ghiacciai e i circhi glaciali;

12.6 f) i parchi e le riserve nazionali o regionali, nonché i territori di protezione esterna dei parchi;

12.7 g) i territori coperti da foreste e da boschi, ancorché percorsi o danneggiati dal fuoco, e quelli sottoposti a vincolo di rimboscimento, come definiti dall'articolo 2, commi 2 e 6, del decreto legislativo 18 maggio 2001, n. 227 norma abrogata, ora il riferimento è agli articoli 3 e 4 del decreto legislativo n. 34 del 2016):
 Boschi (Componenti del Paesaggio PPR)

Impianti boschivi artificiali (Componenti del Paesaggio PPR)

Macchia dune aree umide (Componenti del Paesaggio PPR)

Sugherete (Componenti del Paesaggio PPR)

CPVA - Aree percorse dal fuoco (Bosco e Pascolo) - da anno 2009 a 2022, ai sensi della L. n.353 del 2000

12.8 h) le aree assegnate alle università agrarie e le zone gravate da usi civici

12.9 i) le zone umide incluse nell'elenco previsto dal D.P.R. 13 marzo 1976, n. 448;

12.11 m) le zone di interesse archeologico (aree).

Nota: In legenda i bastini grigio indicano che il sito o il bene in questione non è presente all'interno dell'area rappresentata.

15_SITI UNESCO – COMPLESSO NURAGICO DI BARUMINI

Riferimento normativo che identifica l'area:

- *Convenzione sulla Protezione del Patrimonio Mondiale, culturale e naturale, adottata dall'UNESCO nel 1972*

L'Unesco, è un'organizzazione delle Nazioni Unite per l'Educazione, la Scienza e la Cultura, istituita a Parigi 4 novembre 1946 nata con lo scopo di costruire una pace duratura attraverso l'educazione, la scienza, la cultura e la collaborazione fra nazioni. Ne fanno parte quasi 200 stati, tra i quali naturalmente **l'Italia che detiene il record col maggior numero di riconoscimenti**. La sede centrale si trova a Parigi e una volta all'anno la commissione degli stati membri si riunisce per esaminare le candidature, ogni nazione può presentarne due per volta.

- L'unico sito visitabile, ufficialmente riconosciuto dall'Unesco è il **sito archeologico di Barumini, "Su Nuraxi", patrimonio mondiale dal 1997.**

<<... Visitare Barumini e il suo territorio significa andare alla scoperta di un mondo ricco di storia e tradizione. Sin dai primi attimi nei quali ci si avvicina a questo piccolo centro della Marmilla, situato nel cuore della Sardegna, si respira un'aria particolare, quella di un luogo speciale, deputato sin dall'antichità a sede del potere e parte centrale



PARCO EOLICO DI "BUDDUSO"
STUDIO DI IMPATTO AMBIENTALE



INGEGNERIA & INNOVAZIONE

30/06/2023

REV: 02

Pag.152

di un territorio florido e ricco di meraviglie nonché via di comunicazione fondamentale. La più importante fra le testimonianze di questo glorioso passato è senza dubbio l'area archeologica Su Nuraxi. Scoperta e portata alla luce nel corso degli anni '50, durante gli scavi condotti dal grande archeologo Giovanni Lilliu, l'area è costituita da un imponente nuraghe complesso, costruito in diverse fasi a partire dal XV secolo a.C., e da un esteso villaggio di capanne sviluppatosi tutto intorno nel corso dei secoli successivi.>>

Nel 2008 l'organismo delle Nazioni Unite ha riconosciuto il "**Canto a tenore**" come espressione della cultura immateriale.

Nel 2013, invece L'Unesco ha stabilito che anche le Feste delle Grandi Macchine a Spalla in tutta Italia venissero riconosciute patrimonio immateriale e tra queste ovviamente non poteva mancare la suggestiva "**Faradda di li candareri**" di Sassari

- Nel 2015 fu istituita una nuova categoria, quella dei geoparchi, la "Unesco Global Geoparks", ne furono individuati 120 nel mondo, 10 in Italia tra i quali quello sardo. "**Il Parco Geominerario della Sardegna**, <https://parcogeominerario.sardegna.it/> che si estende in tutta l'isola e copre 377 Comuni, con oltre 1 milione e seicentomila abitanti, veicola i valori e gli strumenti per la protezione del patrimonio culturale, costituito dal contesto e dalle tecniche geologiche, dall'archeologia industriale, dalla documentazione del lavoro nelle miniere e dagli insediamenti, le tradizioni, le conoscenze e gli eventi legati all'attività mineraria. Il territorio può essere suddiviso in 8 grandi aree in base alle caratteristiche minerarie e alla storia, rappresentata da quasi 8 mila anni di sfruttamenti minerari". Queste le motivazioni alla base del riconoscimento.
- Infine nel 2017, dopo l'introduzione di un'ulteriore categoria, quella delle "**Riserve della biosfera**", **alla Sardegna viene riconosciuto a pieno titolo il sito "Tepilora, Rio Posada e Montalbo"**, per le sue peculiarità ambientali. Questi i riconoscimenti assegnati alla nostra isola. Il meccanismo per accedere a questo ambito titolo però è lungo, farraginoso e soprattutto costoso. Ogni nazione ha una sua commissione Unesco. Nel nostro paese le proposte sono presentate da Amministrazioni competenti per la gestione del sito quali il Sindaco, la Soprintendenze o l'Ente Parco, al Presidente del Gruppo di Lavoro interministeriale presso il Ministero per i Beni e le Attività Culturali. Tale gruppo valuta le diverse proposte pervenute ai fini della compilazione della nuova Lista propositiva.

Relazione con il progetto

Non si riscontrano Siti UNESCO in prossimità dell'area di impianto del parco eolico in progetto.

Per una visione più completa delle Aree e siti non idonee all'installazione di impianti FER allegato c) della Delib.G.R. n.59/90 del 27.11.2020 si consiglia di consultare l'elaborato grafico in allegato al presente Studio, di cui si riporta di seguito un estratto, denominato:

- *C20025S05-VA-PL-1.1 Aree e siti non idonee all'installazione di impianti FER Allegato c) della Delib.G.R. n.59/90 del 27.11.2020*

▪ **Allegato d) alla Delib.G.R. n. 59/90 del 27.11.2020**

Localizzazione aree non idonee FER (n.59 Tavole)

L'Allegato d) è costituito da n.59 elaborati grafici con l'individuazione delle Aree non idonee. Relativamente alla'rea di impianto si riporta l'elaborato **Tav.14 Localizzazione aree non idonee FER**, che riporta l'individuazione l'area interessata rispetto alle aree presenti in prossimità della stessa.

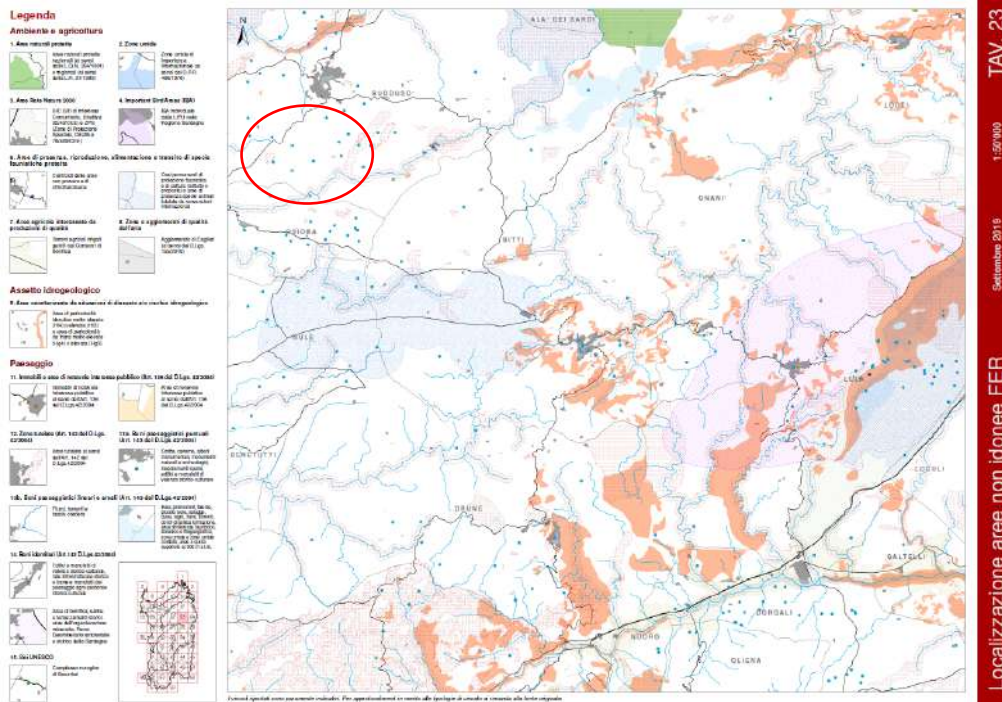

Figure 74 - Tav.23 Localizzazione aree non idonee FER – All.7 Deliberazione n.59/90 del 27.11.2020 - Individuazione Area di impianto

Relazione con il layout di impianto

In riferimento alla TAV.23 l'area di impianto e pertanto l'ubicazione degli aerogeneratori, piazzole, viabilità e relativo cavidotto ricadono esternamente da aree classificate come non idonee all'installazione degli impianti FER.

Il Layout di impianto è compatibile con le Aree non idonee FER individuate dalla Deliberazione n.59/90 del 27.11.2020.

Per una visione più completa delle Aree e siti non idonee all'installazione di impianti FER allegato d) della Delib.G.R. n.59/90 del 27.11.2020 è stato redatto l'elaborato grafico in allegato al presente Studio, denominato:

- C20025S05-VA-PL-1.2 Aree e siti non idonee all'installazione di impianti FER Allegato d) della Delib.G.R. n.59/90 del 27.11.2020.

▪ **Allegato e) alla Delib.G.R. n. 59/90 del 27.11.2020**

Indicazioni per la realizzazione di impianti eolici in Sardegna.

La premessa dell'allegato e) riporta come segue: "Con l'abrogazione di tutte le norme inerenti agli impianti eolici è emersa la necessità di recuperare quanto ancora valido delle diverse norme producendo un testo coordinato.

Il presente documento risponde a tale esigenza e contiene indirizzi specifici per la realizzazione impianti eolici." individuando, approfondite di seguito:

- 1. Vincoli e distanze da considerare nell'installazione di impianti eolici;
- 2. Principi di valutazione paesaggistica ai fini della redazione dello Studio d'Impatto Ambientale (SIA) e buone pratiche di progettazione.

- **1. Vincoli e distanze da considerare nell'installazione di impianti eolici**

Vincoli

Anche al di fuori delle aree non idonee per gli impianti eolici dovranno comunque essere rispettate le norme territoriali e urbanistiche. Fatte salve le valutazioni delle amministrazioni competenti al rilascio di autorizzazioni, pareri e atti di assenso comunque denominati, a seguito dell'articolo 42 della legge regionale n. 8 del 23 aprile 2015 e conformemente ai principi espressi dalla Corte Costituzionale che ha disposto la "disapplicazione" dell'articolo 112, le NTA del PPR gli impianti eolici fanno riferimento all'articolo 26 comma 4:

"4. Nelle zone umide costiere e nelle aree con significativa presenza di habitat e di specie di interesse conservazionistico europeo, sono vietati:

a) gli interventi infrastrutturali energetici, in una fascia contigua di 1000 metri, che comportino un rilevante impatto negativo nella percezione del paesaggio ed elevati rischi di collisione e di elettrocuzione per l'avifauna protetta dalla normativa comunitaria e regionale (L.R. n. 23/1998);

b) impianti eolici; [...]"

Distanze

Distanza delle turbine dal perimetro dell'area urbana

Ogni turbina dello schieramento costituente l'impianto eolico deve distare almeno 500 m dall'"edificato urbano", così come definito dall'art. 63 delle NTA del PPR e perimetrato nella cartografia allegata al piano, o, se più cautelativo, dal confine dell'area edificabile del centro abitato come definito dallo strumento urbanistico comunale in vigore al momento del rilascio della autorizzazione alla installazione.

Distanza della turbina dal confine di proprietà di una tanca

La distanza minima di una turbina dal confine della tanca in cui ha la fondazione è pari alla lunghezza del diametro del rotore, a meno che non risulti l'assenso scritto ad una distanza inferiore da parte del proprietario confinante.

Distanza da strade provinciali o nazionali e da linee ferroviarie

La distanza di una turbina da una strada provinciale o statale o da una linea ferroviaria deve essere superiore alla somma dell'altezza dell'aerogeneratore al mozzo e del raggio del rotore, più un ulteriore 10%.

Distanza dell'elettrodotto AT dall'area urbana

La sottostazione di smistamento e trasformazione in Alta Tensione per il collegamento alla RTN, comprensiva di trasformatori ed edifici pertinenti, dovrà rispettare una distanza di almeno 1.000 m dall'"edificato urbano", così come definito dall'art. 63 delle NTA del PPR e perimetrato nella cartografia allegata al piano, o, se più cautelativo, dal confine dell'area edificabile del centro abitato come definito dallo strumento urbanistico comunale in vigore al momento del rilascio della autorizzazione alla installazione. L'elettrodotto AT per la connessione dell'impianto eolico alla RTN dovrà

distare, ove possibile, almeno 1.000 m dal perimetro dell'area urbana prevista dallo strumento urbanistico comunale onde evitare che l'elettrodotto possa trovarsi all'interno dell'area urbana successivamente ad una espansione dell'edificato.

Distanze di rispetto dai beni paesaggistici e identitari

La localizzazione dell'impianto dovrà tener conto dei vincoli sui beni tutelati paesaggisticamente, così come definiti dall'articolo 134 del D.Lgs 42/04, dagli articoli 17, commi 3 e 4, e 47, commi 2 e 3, delle NTA del PPR.

Relazione con il Progetto

Il progetto in relazione ai vincoli precedentemente descritti e rappresentati e alle distanze di seguito riassunte, soddisfa pienamente quanto segue:

- ✓ 500 m di Distanza delle turbine dal perimetro dell'area urbana;
- ✓ Distanza da strade provinciali o nazionali e da linee ferroviarie superiore alla somma dell'altezza dell'aerogeneratore al mozzo e del raggio del rotore, più un ulteriore 10%;
- ✓ 1000 m Distanza dell'elettrodotto AT all'area urbana, di collegamento tra la SSEU e la Stazione Elettrica esistente e limitrofa.
- ✓ Distanze di rispetto dai beni paesaggistici e identitari.

Si riportano alcuni estratti dell'elaborato grafico di riferimento e si rimanda per una visione più completa all'elaborato grafico di progetto in allegato al presente Studio denominato:

- C20025S05-VA-PL-09 Distanze da considerare nell'installazione degli impianti eolici Allegato e) DGR 59/90

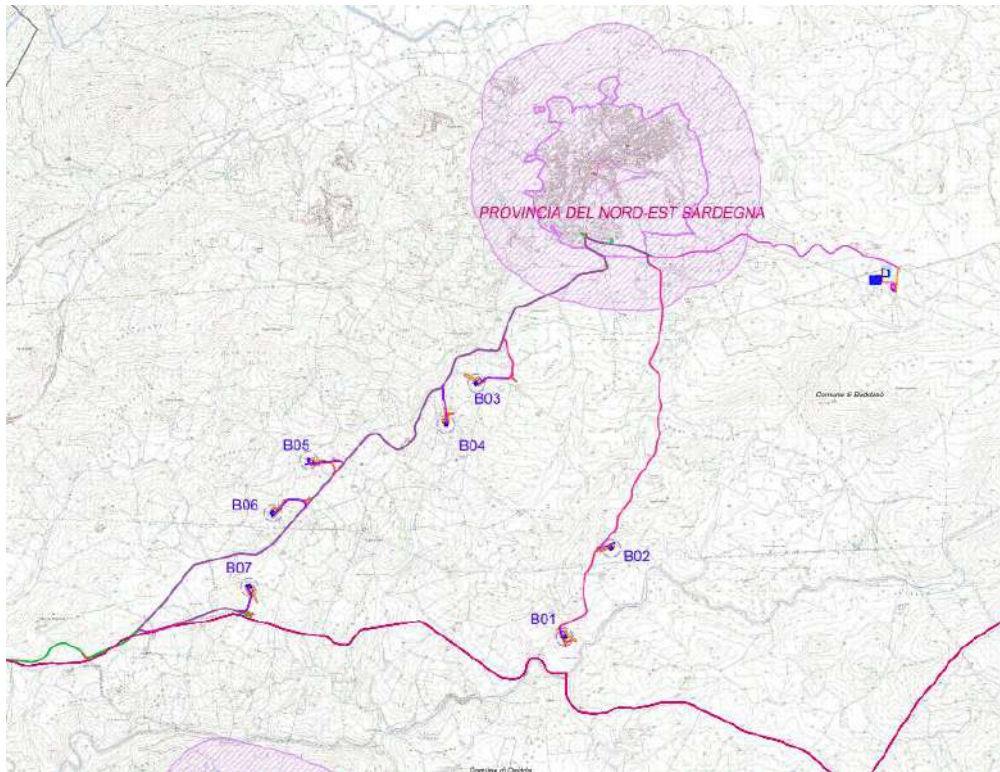

Figure 75 - Distanza delle turbine dal perimetro dell'area urbana di Buddusò (Buffer 500 m indicato con il colore magenta)

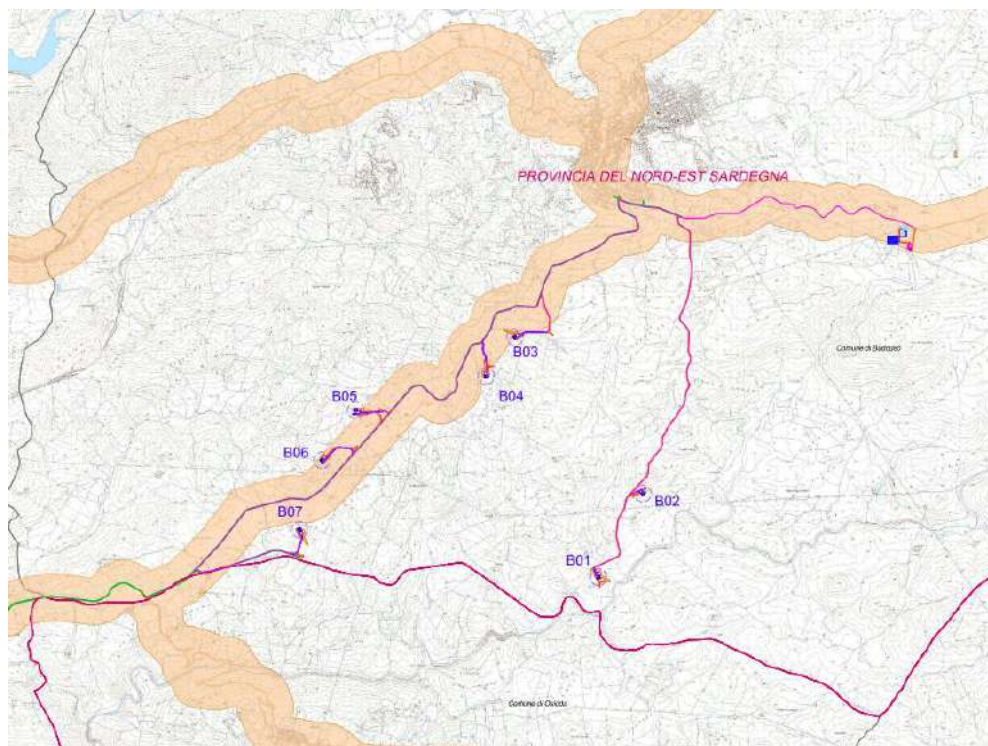

Figure 76 - Distanza da strade provinciali o nazionali e da linee ferroviarie (Buffer 226,60 m)



PARCO EOLICO DI "BUDDUSO"
STUDIO DI IMPATTO AMBIENTALE



INGEGNERIA & INNOVAZIONE

30/06/2023

REV: 02

Pag.157

- **2. Principi di valutazione paesaggistica ai fini della redazione dello Studio di Impatto Ambientale (SIA) e buone pratiche di progettazione**

Relazione paesaggistica

Il 26 febbraio 2007 il MIBAC ha emanato le "Linee Guida" in tema di impianti eolici che, presentate come riferimento e supporto informativo e tecnico in materia, sono finalizzate ad assicurare criteri di qualità paesaggistica per l'installazione delle strutture in argomento, in coerenza con i principi sanciti dalla Convenzione Europea del Paesaggio, ratificata dal governo italiano con legge 9 gennaio 2006, n. 14.

Il documento, che contiene anche suggerimenti per la predisposizione della relazione paesaggistica di cui all'allegato tecnico al DPCM 12 dicembre 2005 e per la procedura di Valutazione di Impatto Ambientale (V.I.A.), fornisce sufficienti orientamenti per una prima valutazione degli impatti sul paesaggio dei "parchi eolici", rappresentando anche graficamente ed attraverso documentazione fotografica, aspetti problematici ed indirizzi per l'inserimento delle macchine eoliche nei vari contesti di paesaggio.

I principali aspetti da trattare per la redazione della relazione paesaggistica, sono i seguenti:

- **Documentazione da produrre**
- **Aree e scale di studio**
- **Lettura storica dei luoghi**
- **Lettura visiva e studio dell'intervisibilità**
- **Principali tipi di modificazioni e di alterazioni**

Studio di Impatto ambientale

In termini generali occorre far riferimento alla regolamentazione in materia di Valutazione di impatto ambientale regionale.

In termini particolari si propone, di seguito, una lista indicativa non esaustiva, di riferimenti normativi, banche dati e strumenti di pianificazione di cui tenere conto nella redazione dello SIA:

- *Normative specifiche;*
- *Sistema informativo Territoriale Regionale, con particolare riferimento ai beni paesaggistici;*
- *Sistema Informativo Ambientale Regionale;*
- *Piano Energetico Ambientale Regionale ed eventuali documenti di indirizzo;*
- *Piano di Assetto idrogeologico (P.A.I.);*
- *Piano Paesaggistico Regionale e relative N.T.A., circolari ed eventuali regolamenti applicativi;*
- *Piani di settore a livello regionale (Piano Forestale Ambientale, Piano di Tutela delle Acque, Piano di gestione dei rifiuti, Piano di qualità dell'aria etc.);*
- *Piani Urbanistici Provinciali;*
- *Strumenti Urbanistici Comunali.*

Per quanto riguarda gli elaborati specifici di progetto e di valutazione degli impatti che devono essere prodotti si fa

riferimento all'elenco di seguito riportato, fermo restando che, costituendo l'impatto paesaggistico uno dei principali impatti di tali interventi, la relazione paesaggistica dovrà essere parte integrante dello SIA.

- **Evoluzione dell'ombra giornaliera**
- **Norme tecniche relative alla nuova viabilità**
- **Studio di impatto acustico**
- **Studio sui campi elettromagnetici**
- **Studio sulle interferenze sulle telecomunicazioni**
- **Principali impatti di un parco eolico e misure di mitigazione**

Indicazioni per la progettazione degli impianti eolici

Di seguito vengono presentate alcune delle norme di buona progettazione di cui si dovrà tenere conto nella realizzazione degli impianti eolici.

- **Linee elettriche**
- **Distanza reciproca fra le turbine**
- **Distanza di rispetto dagli insediamenti rurali**
- **Colore delle macchine**
- **Rotazione delle eliche delle macchine**
- **Norme di sicurezza nella gestione**
- **Parametri di valutazione sulla bontà del progetto**

Relazione con il progetto eolico

Di seguito si riportano i principali aspetti trattati negli Studi specialistici a corredo del presente Studio e meglio descritti nei paragrafi dedicati sempre all'interno del presente Studio:

▪ **Evoluzione dell'ombra giornaliera**

“Nelle strade soggette a formazione di gelo il progettista deve dimostrare con il calcolo della evoluzione giornaliera dell'ombra riportata sulla strada che non si abbiano permanenze impreviste di gelo sulla carreggiata. L'analisi sull'evoluzione dell'ombra giornaliera dovrà inoltre essere estesa anche agli eventuali ricettori sensibili presenti in prossimità del sito.”

L'analisi dei ricettori e relativo impatto, meglio descritta nel paragrafo *“Impatto derivante dall'evoluzione dell'ombra indotta dagli aerogeneratori (effetto Shadow Flickering)”*, ha riguardato tutti i fabbricati regolarmente censiti nell'intorno di oltre 700 m di raggio da ogni turbina costituente l'impianto, confermandone la compatibilità con quanto riportato nella D.G.R. 59/90.

Per completezza di informazioni si rimanda l'attenzione allo Studio specialistico a corredo del S.I.A., denominato:

- *C20025S05-VA-RT-09 Relazione sull'analisi dell'evoluzione dell'ombra indotta dagli aerogeneratori (Effetti “Shadow Flickering”)*
- **Norme tecniche relative alla nuova viabilità**

“La scelta del sito di installazione non potrà prescindere da una attenta analisi sulla viabilità preesistente, sia in termini di ampiezza delle strade che in termini di raggi di curvatura delle stesse. Saranno da preferire quei siti già serviti da infrastrutture stradali ed elettriche adeguate.

Il progetto definitivo dovrà comunque illustrare il profilo e le sezioni tipo delle strade; in particolare ove l’acclività del sito sia elevata sarà necessario illustrare sezioni stradali specifiche onde mettere in evidenza la modificazione reale che verrà apportata al suolo in quella sede. Queste sezioni, accompagnate da simulazione fotografica, devono essere riportate anche nello SIA.

A tale proposito occorre tenere presente, in fase di fattibilità del progetto, che nel caso in cui l’impianto sia realizzato in un’area con rete viaria scarsa o inesistente, oppure la conformazione orografica presenti forti acclività, la realizzazione di una nuova strada o l’adeguamento di quelle esistenti al passaggio degli automezzi di trasporto delle strutture può determinare impatti anche superiori a quelli del parco eolico in esercizio.”

Relazioni con il Progetto

A tal proposito si specifica che il layout di impianto e nello specifico la viabilità interna al parco eolico per il raggiungimento del sito è quasi completamente interessata da viabilità esistente.

Solo piccoli tratti in prossimità degli aerogeneratori e adiacenti alle piazzole definitive e provvisorie saranno realizzati dei tratti di nuova viabilità, come indicato con il colore rosso nell’immagine seguente e meglio descritti nel presente Studio, la restante viabilità sarà soggetta, in alcuni tratti ove necessario, ad opportuni adeguamenti, indicata con il colore arancione, mentre quella indicata con il colore verde rappresenta la viabilità esistente non soggetta ad adeguamenti.

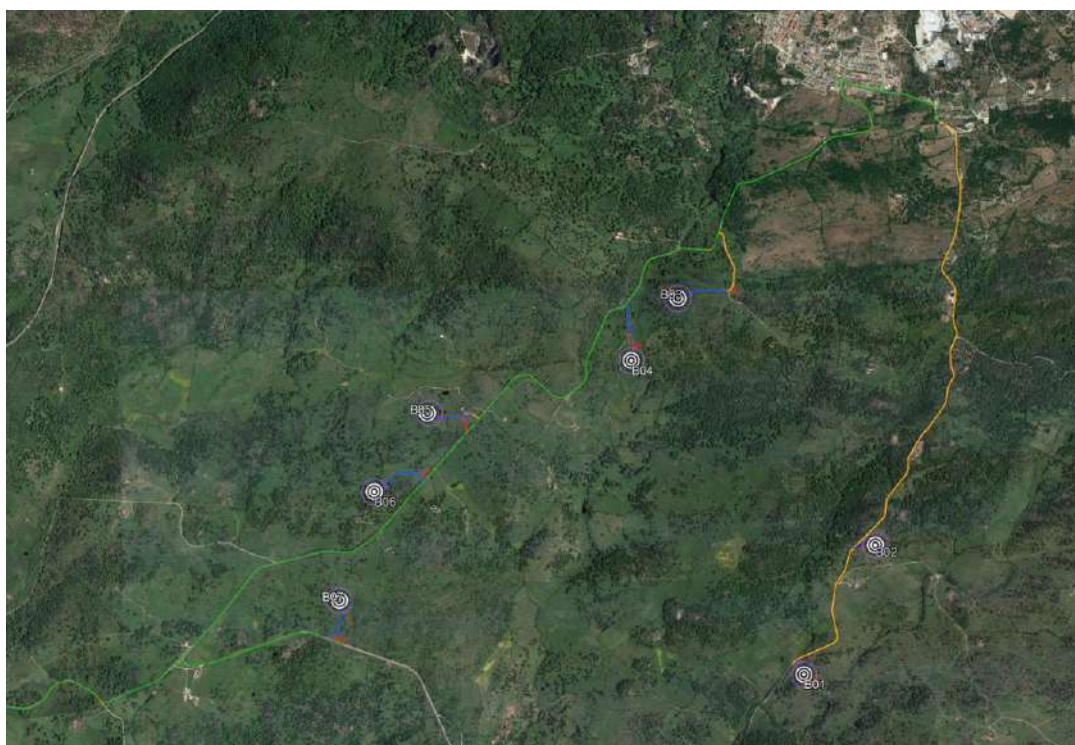

Figure 77 - Individuazione su aerofotogrammetria dei tratti di viabilità di nuova realizzazione per l’accesso agli aerogeneratori



PARCO EOLICO DI "BUDDUSO"
STUDIO DI IMPATTO AMBIENTALE



INGEGNERIA & INNOVAZIONE

30/06/2023

REV: 02

Pag.160

Per una visione dettagliata e completa sono stati prodotti gli elaborati di progetto a corredo del presente Studio:

- C20025S05-PD-RT-02 Relazione sulla viabilità di accesso al sito
- C20025S05-PD-PL-07 Studio planoaltimetrico del sito
- C20025S05-PD-PL-08 Viabilità per il raggiungimento del sito
- C20025S05-PD-EC-09 Sezioni stradali tipo
- C20025S05-PD-EC-10 Sezioni stradali e profili con l'indicazione aree di scavo e riporto

▪ **Studio di impatto acustico**

"Lo studio di impatto ambientale dovrà contenere una relazione specifica sulla "Valutazione d'Impatto Acustico e di clima acustico" dell'opera, ai sensi dell'art. 8 della legge 26 ottobre 1995, n. 447.

La documentazione di impatto acustico dovrà prevedere gli effetti acustici conseguenti alla realizzazione dell'opera e al suo esercizio per verificarne la compatibilità con le esigenze di uno standard di vita equilibrato della popolazione residente, al fine di una corretta fruibilità dell'area e nel rispetto degli equilibri naturali.

Essa deve descrivere lo stato dei luoghi e indicare le caratteristiche dei ricettori circostanti, in quanto, per una corretta ed esaustiva valutazione, non si può prescindere dal contesto in cui viene a collocarsi la nuova sorgente sonora. I contenuti della documentazione sono stabiliti dell'allegato tecnico alla D.G.R. 62/9 del 14/11/2008"

Relazioni con il Progetto

L'analisi degli effetti acustici, come meglio descritto nel paragrafo "Inquinamento acustico", ha confermato la compatibilità con i limiti imposti da normativa vigente e con quanto riportato nella D.G.R. 59/90.

Per maggiori dettagli si rimanda all'elaborato specialistico, denominato:

- C20025S05-VA-RT-07 Valutazione previsionale di impatto acustico per la realizzazione di un impianto eolico da 42 MW.

▪ **Studio sui campi elettromagnetici**

"Nel nostro paese la problematica dell'esposizione a campi elettromagnetici a 50 Hz (elettrodotti ad alta e media tensione) è molto sentita non solo per la presenza di un gran numero di linee ad alta tensione ma anche per la loro distribuzione sul territorio.

Tuttavia l'interferenza elettromagnetica causata dagli impianti eolici è molto ridotta in quanto nella maggior parte dei casi per trasportare l'energia da essi prodotta si utilizzano linee di trasmissione esistenti.

È diverso il caso in cui le linee siano costruite appositamente per impianti eolici. Ai fini del completamento dello studio di impatto ambientale sarebbe opportuno presentare, come stralcio dalla relazione tecnica specialistica degli impianti elettrici, eventualmente firmata dallo stesso professionista competente, una tavola riassuntiva delle caratteristiche fisiche dell'elettrodotto e la relazione di calcolo del campo elettrico e del campo di induzione magnetica corredata dai diagrammi rispettivi, evidenziando il rispetto dei limiti previsti dalla legge quadro n.36/2001 e relativi decreti attuativi (D.P.C.M. 8 Luglio 2003 e s.m.i.).



Relazioni con il Progetto

Per quanto riguarda il parco eolico in oggetto si riporta una breve descrizione sui campi elettromagnetici generati dall'impianto:

- Campo elettromagnetico generato da linee interrato. L'intensità del campo elettrico generato da linee interrato è insignificante già al di sopra delle linee stesse grazie all'effetto schermante del rivestimento del cavo e del terreno. Per quanto riguarda l'intensità del campo magnetico, poiché le linee elettriche interrato MT (aventi sezione pari al max 300 mm², ad una profondità di 0,8 m), relative all'impianto eolico in oggetto, saranno eseguite tramite posa di tipo interrato in cavo cordato ad elica visibile, risultano essere esenti dalla procedura di verifica.
- Campo elettromagnetico generato da cabine elettriche secondarie. Così come indicato nel documento "Linea Guida per l'applicazione del § 5.1.3 dell'Allegato al DM 29.05.08. Distanza di prima approssimazione (DPA) da linee e cabine elettriche [Enel Distribuzione S.p.A. – Divisione Infrastrutture e Reti – QSA/IUN]", può essere presa in considerazione una DPA per le cabine elettriche pari a: 2m.
- Campo elettromagnetico generato da cabine primarie. Così come indicato nel documento "Linea Guida per l'applicazione del § 5.1.3 dell'Allegato al DM 29.05.08. Distanza di prima approssimazione (DPA) da linee e cabine elettriche [Enel Distribuzione S.p.A. – Divisione Infrastrutture e Reti – QSA/IUN]", può essere presa in considerazione una DPA per le cabine primarie pari a: 14m.

Considerato che la SSE Utente "Infrastrutture" presenta le seguenti caratteristiche:

- un trasformatore di 50 MVA;
- Potenza nominale dell'impianto 42 MW;
- le correnti in gioco saranno di circa 179,83 A (lato AT), (minore della corrente considerata da ENEL);

si possono adottare i seguenti valori di DPA anche per la SSE Utente Iperdrola:

- DPA da centro sbarre AT = 14 m;
- DPA da centro sbarre MT = 7 m.

Nella figura seguente viene mostrata l'area di prima approssimazione (APA) della SSEU "Iperdrola", all'esterno della quale vengono raggiunti i valori di induzione magnetica minori di 3 μ T.

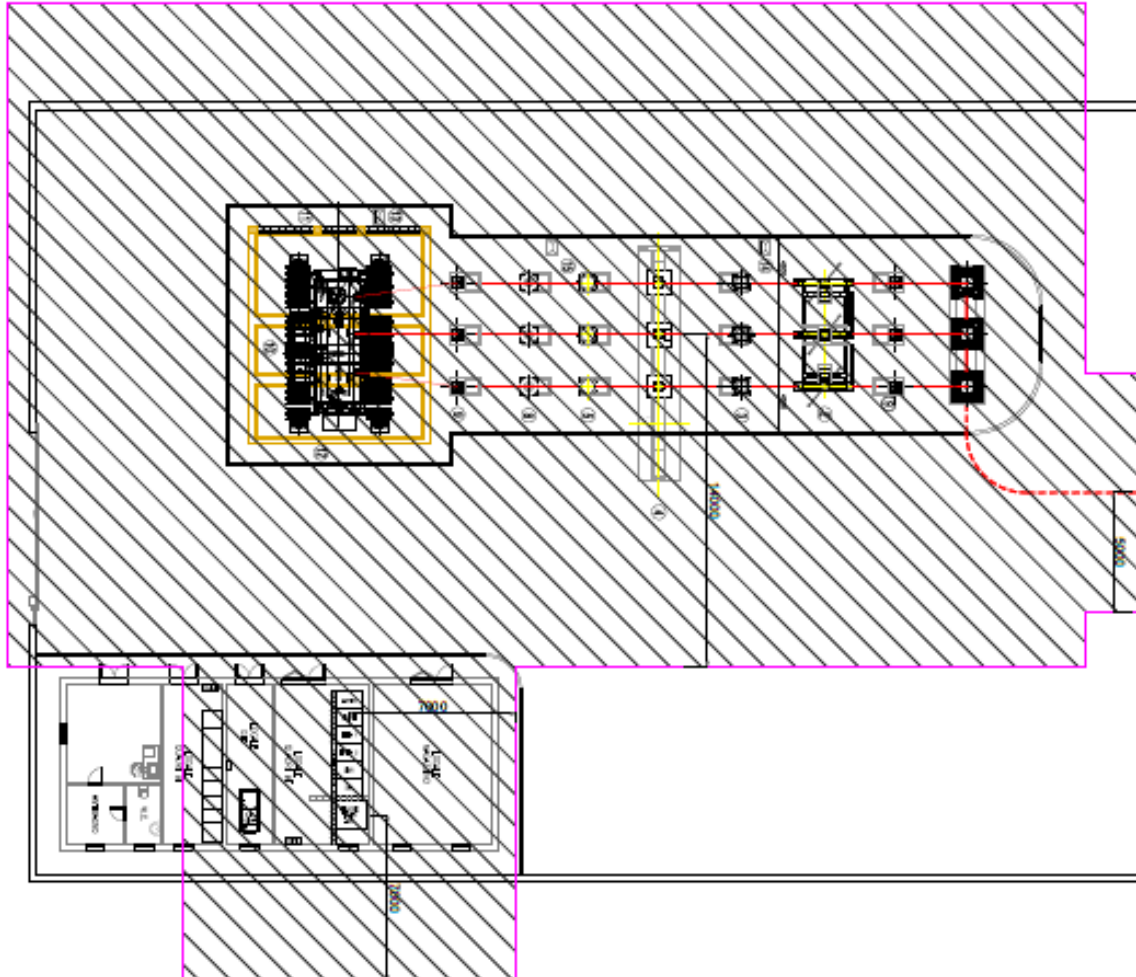

Figure 78 – Schema grafico in pianta della Stazione Utente

La linea elettrica interrata AT, relativamente l'impianto utente per la connessione alla RTN, sarà eseguita tramite posa di tipo interrata piana a singola terna di conduttori aventi sezione pari a 400 mm², ad una profondità di 1,1 m (profondità scavo 1,2 m) e distanti tra loro 0,25 m, una corrente massima pari a 179,83 A, (valore di corrente corrispondete ad una potenza pari 42 MVA ad una tensione pari a 150 kV).

Adottando la metodologia di calcolo illustrata nella Norma CEI 106-11, che riportiamo di seguito:

Vengono rispettate le raccomandazioni riportate nella Norma CEI 99-2.

a) Cavi unipolari posati in piano

La situazione più generale è rappresentata da una terna di cavi posati in piano alla profondità d e spazati di S (Figura 11).
Si può quindi ricorrere alle formule approssimate per conduttori in piano, applicando nuovamente le relazioni viste per le linee aeree in piano:

$$B = 0,2 \cdot \sqrt{3} \cdot \frac{S \cdot I}{R'^2} \quad [\mu T] \quad R' = 0,34 \cdot \sqrt{S \cdot I} \quad [m] \quad (18)$$



Figura 11 – Schema di principio per il calcolo delle distanze da terne di cavi interrati con posa in piano oltre le quali l'induzione magnetica è inferiore all'obiettivo di qualità (d è la profondità del centro dei conduttori)

In alcuni casi può essere conveniente calcolare - al posto della distanza dal baricentro dei conduttori che può risultare fin troppo conservativa - la distanza R_0 dall'asse della linea al livello del suolo ($h = 0$) oltre la quale l'induzione magnetica scende al di sotto di un valore prefissato ($3 \mu T$)⁽⁴⁾. In questa ipotesi, la profondità di posa diviene un ulteriore parametro per poter ottenere la distanza dall'asse della linea. R_0 può quindi essere calcolato applicando la formula semplificata per il calcolo di R' e tenendo conto della profondità di posa d :

$$R_0 = \sqrt{R'^2 - d^2} \quad [m] \quad R_0 = \sqrt{0,115 \cdot S \cdot I - d^2} \quad [m] \quad (19)$$

Otteniamo un valore della DPA pari a:

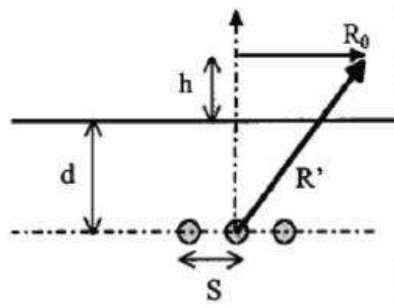
$$R_0 = \sqrt{(0,115 \cdot 0,25 \cdot 179,83 - 1,12)} = 1,99 \text{ m} \quad \text{e} \quad R' = 0,34 \cdot \sqrt{(0,25 \cdot 179,83)} = 2,28 \text{ m}$$

I valori delle DPA calcolati sono riferite alle correnti di funzionamento.

Calcoliamo adesso i valori delle DPA tenendo conto della massima portata in corrente della linea che è pari a 710 A, (valore che non sarà mai raggiunto nelle condizioni di normale esercizio):

$$R_0 = \sqrt{(0,115 \cdot 0,25 \cdot 710 - 1,12)} = 4,38 \text{ m} \quad \text{e} \quad R' = 0,34 \cdot \sqrt{(0,25 \cdot 710)} = 4,53 \text{ m}$$

In via precauzionale, arrotondando al metro superiore, si ottiene una DPA pari a 5 m.

Per maggiori dettagli si rimanda all'elaborato specialistico, denominato:

- C20025S05-PD-RT-11 Relazione impatto elettromagnetico SSE e Linee MT;
- C20025S05-PD-RT-13 Relazione CEM Raccordo Interrato AT SSEU "Infrastrutture" – Area Comune Produttori.



PARCO EOLICO DI "BUDDUSO"
STUDIO DI IMPATTO AMBIENTALE



INGEGNERIA & INNOVAZIONE

30/06/2023

REV: 02

Pag.164

▪ **Studio sulle interferenze sulle telecomunicazioni**

“Per quanto riguarda le interferenze con le telecomunicazioni la presenza degli aerogeneratori può influenzare: le caratteristiche di propagazione; la qualità del collegamento (rapporto segnale/disturbo); la forma del segnale ricevuto, con eventuale alterazione dell'informazione.

Per ciò che concerne il primo aspetto, un aerogeneratore può essere considerato come un qualsiasi ostacolo. Per ciò che riguarda gli altri aspetti è necessaria la conoscenza di diversi fattori e soprattutto dell'intensità del campo elettromagnetico diretto e di quello riflesso dalla macchina in prossimità del ricevitore, al fine di stabilire la distanza minima da lasciare tra le macchine eoliche ed eventuali ricevitori o ripetitori. Se in prossimità dell'area del parco eolico esistono antenne o ripetitori radio-tv, nel progetto definitivo e nello SIA deve essere indicato, in una apposita tavola, l'angolo solido di interferenza da evitare.

L'ente responsabile dell'antenna o del ricevitore dovrà inoltre fornire dichiarazione di approvazione della tavola del progetto.”

Relazioni con il Progetto

Nelle aree oggetto di studio, non si è rilevata alcuna presenza di ricevitori/ripetitori la cui operatività possa essere influenzata dalla presenza di ostacoli spaziali quali sono gli aerogeneratori di progetto.

Pertanto, il progetto può essere ritenuto compatibile con quanto riportato nella D.G.R. 59/90.

▪ **Principali impatti di un parco eolico e misure di mitigazione**

“Con riferimento allo SIA ed alla Relazione Paesaggistica richiesta per le valutazioni previste dall'art.146, comma 5, del Codice Urbani e dal D.P.G.R. 12 dicembre 2005, si riportano di seguito, a mero titolo esemplificativo, le principali modificazioni che si verificano a seguito della realizzazione degli impianti eolici sul territorio, che comportano, in tutti i casi, impatti di varia natura sulle condizioni preesistenti, con l'obiettivo di adottare, ove gli stessi impatti non dovessero risultare eliminabili, le opportune misure di mitigazione e, se necessarie, di compensazione.

Si elencano, pertanto, le principali componenti ambientali che sono in qualche modo coinvolte nelle varie fasi di messa in opera degli aerogeneratori e delle strutture provvisorie e definitive necessarie per il funzionamento del parco eolico.”

Relazione con il progetto

Relativamente ai principali impatti e le relative misure di mitigazione sono stati trattati nel presente Studio nei seguenti capitoli: “Cap.8 - Descrizione dei probabili impatti ambientali del Progetto proposto” e “Cap.9.- Misure per evitare, prevenire o mitigare gli impatti”. Inoltre, le suddette argomentazioni sono state trattate sia per la fase di costruzione sia per quella di esercizio.

Di seguito si riporta la descrizione degli “**Indicazioni per la progettazione degli impianti eolici**” trattati nel **presente Studio**, quali norme di buona progettazione di cui si è tenuto conto nella realizzazione dell'impianto eolico in Progetto:

- **Linee elettriche**

Gli elettrodotti rispettano la normativa regionale vigente, inoltre:

- I cavidotti in MT seguono il percorso stradale, come indicato negli elaborati grafici a corredo del presente Studio;
- Saranno interrati e posizionati ad una profondità di circa 1,1 m, opportunamente protetti, accessibili nei punti di giunzione e convenientemente segnalati;



Figura 79 - Posa cavidotto MT tipo

- Gli aerogeneratori saranno dotati di trasformatore BT/MT all'interno della macchina;

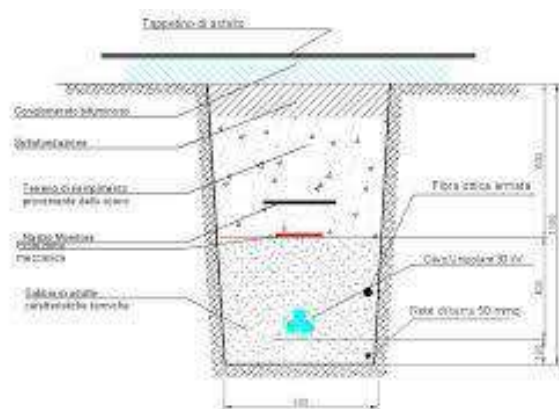

Figura 80 - Aerogeneratore tipo – Navicella che ospita il trasformatore

- **Distanza reciproca fra le turbine**

Al fine di garantire la massima efficienza del parco eolico nel suo complesso, evitando l'insorgenza di mutue turbolenze fra gli aerogeneratori, si dovrebbe tener conto di una distanza minima fra gli stessi, pari a:

- circa 5 volte il diametro del rotore nel caso di turbine posizionate lungo la direzione del vento predominante (direzione stimata e/o misurata come la più frequente);*
- circa 3 volte il diametro del rotore nel caso di turbine posizionate lungo la direzione perpendicolare a quella del vento predominante;*
- da 3 a 5 volte il diametro del rotore nel caso di tutte le altre direzioni.*

A tal proposito il rispetto di tale distanza è stato descritto e rappresentato nei paragrafi precedenti e compatibile con quanto richiesto dall'Allegato e) della DGR n.59/90.

- **Distanza di rispetto dagli insediamenti rurali**

Al fine di limitare gli impatti visivi, acustici e di ombreggiamento, ogni singolo aerogeneratore dovrà rispettare una distanza pari a:

- 300 m da corpi aziendali ad utilizzazione agro-pastorale in cui sia accertata la presenza continuativa di personale in orario diurno (h. 6.00 – h. 22.00);*
- 500 m da corpi aziendali ad utilizzazione agro-pastorale in cui sia accertata la presenza continuativa di personale in orario notturno (h. 22.00 – 6.00), o case rurali ad utilizzazione residenziale di carattere stagionale;*
- 700 m da nuclei e case sparse nell'agro, destinati ad uso residenziale, così come definiti all'art. 82 delle NTA del PPR.*

A tal proposito, l'elaborato grafico in allegato al presente Studio, di cui si riporta di seguito un estratto, riporta le distanze da ogni aerogeneratore con l'individuazione dei raggi concentrici avente raggio pari a 300, 500 e 700 m dagli stessi. Gli insediamenti presenti nei pressi degli aerogeneratori sono regolarmente censiti.

Per completezza di informazione si rimanda agli elaborati specialistici di seguito elencati:

- *C20025S05-VA-PL-09 Distanze da considerare nell'installazione degli impianti eolici (Allegato e) DGR 59/90;*
- *C20025S05-VA-RT-07 Valutazione previsionale di impatto acustico;*
- *C20025S05-VA-RT-08 Relazione gittata massima elementi rotanti e analisi di possibili incidenti;*
- *C20025S05-VA-RT-09 Relazione sull'analisi dell'evoluzione dell'ombra indotta dagli aerogeneratori Effetto "shadow flickering".*

A tal proposito il rispetto di tali distanze è stato descritto e rappresentato nei paragrafi precedenti.

- **Colore delle macchine**

Il colore delle macchine di un impianto eolico è soggetto a specifica normativa di sicurezza aeronautica al fine di incrementarne la visibilità (per esempio, in alcuni casi si richiede la presenza di bande rosse e bianche sulle



PARCO EOLICO DI "BUDDUSO"
STUDIO DI IMPATTO AMBIENTALE



INGEGNERIA & INNOVAZIONE

30/06/2023

REV: 02

Pag.167

estremità delle pale o sulla sezione terminale della torre, o ancora la presenza di segnalatori luminosi per il sorvolo notturno). L' ICAO (International Civil Aviation Organization) rende obbligatorio in Francia il colore chiaro per il rotore e le pale della macchina, permettendo alcune variazioni del tono del bianco. Una leggera variazione di tono può ridurre la brillantezza e lo scintillio causato dalla rotazione dellepale nonché l'effetto amplificato del bianco nel paesaggio. L'uso del colore chiaro e opaco garantisce un aspetto neutro nella maggior parte delle condizioni atmosferiche e di illuminazione.

In Belgio, in ambiente agricolo, non è raro adottare una colorazione della base delle macchine che vira progressivamente al verde in modo da garantire una maggiore integrazione nel paesaggio evitando brusche rotture e una certa continuità con la linea d'orizzonte.

Sono certamente utili le sperimentazioni condotte sulle diverse tonalità di colore dal grigio al bianco per una migliore integrazione con lo sfondo del cielo nei casi in cui si prevedano installazioni sui crinali dove gli impianti risultano particolarmente visibili, applicando gli stessi principi di mimetizzazione usati per le colorazioni degli aereogetti della aeronautica militare. In certi casi il colore può riprendere quelli dominanti, come i verdi nelle zone boscate o i marroni delle terre e delle rocce.

A tal proposito gli aerogeneratori avranno la seguente colorazione:

Pale con le bande rosse e bianche (nello specifico: "con n.3 bande: rosse, bianche e rosse di 6 m l'una di larghezza, in modo da impegnare gli ultimi 18 m delle pale"); in ottemperanza alle Norme ICAO nel rispetto della segnalazione cromatica degli aerogeneratori per la sicurezza della navigazione aerea.





Figura 81 - Aerogeneratore tipo – Colore della macchina

- Rotazione delle eliche delle macchine**

Il movimento delle macchine eoliche è un fattore di grande importanza in quanto ne influenza la visibilità in modo significativo. Qualsiasi oggetto in movimento all'interno di un paesaggio statico attrae l'attenzione dell'osservatore. La velocità e il ritmo del movimento dipendono dal tipo di macchina e, in particolare, dal numero di pale e dalla loro altezza. Le macchine a tre pale e di grossa taglia producono un movimento più lento di quelle a 2 pale e di piccola taglia. Sarebbe comunque opportuno che le pale di un unico impianto avessero lo stesso senso di rotazione.

A tal proposito si specifica la compatibilità con quanto richiesto in quanto tutti gli aerogeneratori proposti in

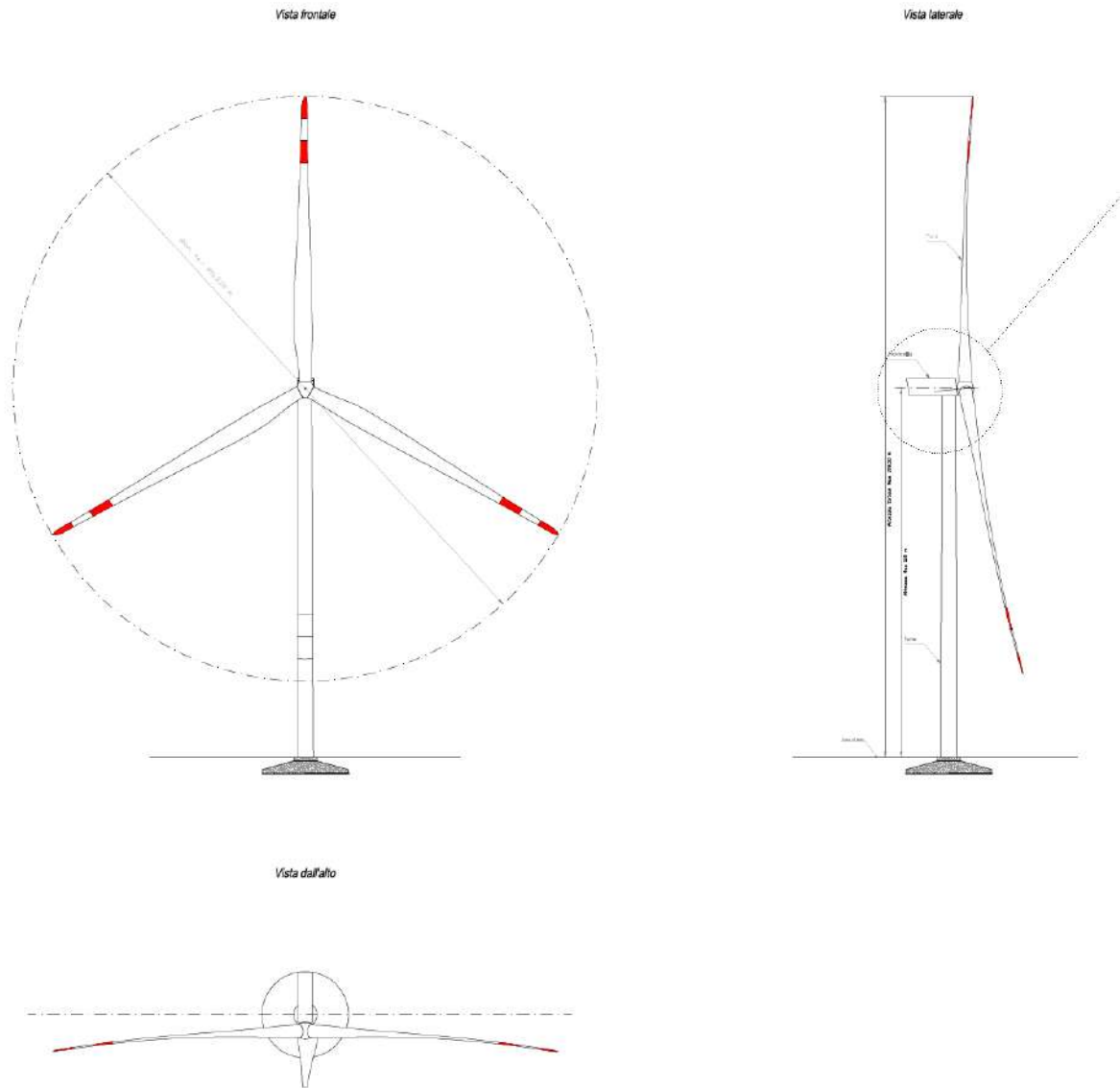

PARCO EOLICO DI "BUDDUSO"
STUDIO DI IMPATTO AMBIENTALE



INGEGNERIA & INNOVAZIONE

30/06/2023

REV: 02

Pag.169

progetto sono riconducibili ad un unico modello, quindi con le medesime dimensioni e caratteristiche elettromeccaniche, compreso il senso di rotazione.

- **Norme di sicurezza nella gestione**

Il parco eolico dovrebbe essere vigilato da personale specializzato sia nell'area degli aerogeneratori sia nella stazione elettrica MT/AT. Ciascuna macchina e l'edificio di controllo del produttore devono soddisfare le norme di sicurezza previste dal D.Lgs. 81/08 oltre alle norme urbanistiche ed igieniche.

Le aree di permanenza del personale di servizio devono distare almeno 5 m dal locale armadi e quadri MT e 12 m dai conduttori di AT e dal trasformatore MT/AT. Deve essere calcolato il valore locale del campo elettromagnetico sul posto di lavoro fisso nel rispetto della legge n. 36/2001, relativi decreti attuativi e s.m.

A tal proposito saranno rispettate tutte le Norme di sicurezza, previste dalla normativa vigente, durante le fasi di costruzione e gestione dell'impianto eolico.

- **Parametri di valutazione sulla bontà del progetto**

In fase di valutazione degli impatti dell'impianto, si terrà conto anche dei seguenti elementi:

a) rispetto delle buone pratiche di progettazione;

b) compatibilità con gli strumenti di pianificazione esistenti generali e settoriali d'ambito regionale e locale;

c) adozione di scelte progettuali rivolte a massimizzare le economie di scala anche per l'individuazione del punto di connessione alla rete elettrica, tendenti sia al possibile sfruttamento in unico sito di potenziali energetici rinnovabili di fonte diversa, sia all'utilizzo di corridoi energetici preesistenti ovvero destinati a connettere produzioni o utenze diversificate;

d) adozione di scelte che precludono alla valorizzazione e riqualificazione delle aree interessate, ovvero adozione di misure di compensazione di criticità ambientali territoriali assunte anche a seguito di accordi tra il proponente e l'Ente locale interessato dall'intervento;

e) coinvolgimento delle realtà locali sin dalle prime fasi della pianificazione dei progetti, la comunicazione con le medesime realtà e le iniziative opportune per assicurare i maggiori benefici possibili per le comunità stesse;

f) una buona progettazione degli impianti che viene comprovata con l'adesione del proponente ai sistemi di gestione della qualità (ISO 9000) e ai sistemi di gestione ambientale (ISO 14000 e/o EMAS) e con il rispetto delle norme CEI relative ai "Sistemi di generazione";

g) una proposta progettuale che preveda delle soluzioni tecniche ed economiche di attenzione alle comunità locali assicurando compensazioni per l'uso del territorio e livelli occupazionali utilizzando professionalità locali già presenti o da formare con oneri a carico del proponente;

h) grado di innovazione tecnologica in particolare degli aerogeneratori e del sistema nel suo complesso;

i) a parità di potenza installata si preferirà la scelta di aerogeneratori di grande taglia (3000/5000 kW);



PARCO EOLICO DI "BUDDUSO"
STUDIO DI IMPATTO AMBIENTALE



INGEGNERIA & INNOVAZIONE

30/06/2023

REV: 02

Pag.170

j) proposta progettuale che privilegi la creazione di fattorie del vento nell'ambito delle quali il proponente preveda inserimenti innovativi principalmente sotto gli aspetti paesaggistici e territoriali delle opere costituenti l'impianto, nonché l'uso ottimale e integrato dei suoli agricoli mediante la messa a dimora di colture agro-energetiche a rapido accrescimento o di campi fotovoltaici, da impiegarsi anche attraverso il conferimento nella produzione di energia elettrica da biomassa.

Relazioni con il progetto

Tutti i punti sopra riportati sono stati ampiamente trattati all'interno del presente Studio. In relazione al punto g), si vuole precisare che il Proponente è in contatto con le Amministrazioni locali, coinvolte dalle aree di progetto del Parco eolico, per concordare misure compensative atte a bilanciare il consumo di suolo dovuto all'opera identificando sia aree nel territorio sia di area più vasta, in cui ripristinare i suoli agrari, rigenerare o migliorare habitat ed ecosistemi naturali o seminaturali.

Sarà, altresì, previsto il controllo delle specie ruderali, infestanti, aliene ed il ripopolamento faunistico in relazione ad iniziative già esistenti e rispetto alle eventuali perdite causate dall'impatto (come determinato nel Piano di Monitoraggio). Inoltre, a tal proposito, nel rispetto dei contenuti dello S.I.A. richiamati nell'Allegato VII alla Parte Seconda del D.Lgs. 152/2006 e ss.mm.e ii., lo Studio tiene conto della ripartizione compensativa nei confronti della perdita temporanea del suolo in attesa del ripristino, nonché dell'impatto sul territorio di Progetto, delle trasformazioni proposte e delle misure di mitigazione.

La compensazione a favore delle Amministrazioni locali e nei confronti del territorio saranno definite in sede di conferenza dei servizi, preventivamente sentiti i Comuni interessati anche sulla base di quanto suggerito da eventuali indicazioni da parte di tutti gli enti interessati.

L'Allegato 2 "Criteri per l'eventuale fissazione di misure compensative" del D.M. 10.09.2010 recita che "fermo restando (...) che per l'attività di produzione di energia elettrica da fonti rinnovabili non è dovuto alcun corrispettivo monetario in favore dei Comuni, l'Autorizzazione Unica può prevedere l'individuazione di misure compensative, a carattere non meramente patrimoniale, a favore degli stessi Comuni e da orientare su interventi di miglioramento ambientale correlate alla mitigazione degli impatti riconducibili al progetto, ad interventi di efficienza energetica, di diffusione di installazioni di impianti a fonti rinnovabili e di sensibilizzazione della cittadinanza.

La Società Proponente, in accordo con le Amministrazioni coinvolte e nel rispetto di quanto sopra citato, darà seguito alle proposte compensative una volta che l'impianto sarà definitivamente autorizzato, naturalmente mettendo in atto tutte le eventuali prescrizioni sull'entità e le modalità delle misure stesse pena la decadenza dell'autorizzazione unica.

▪ **Allegato f) alla Delib.G.R. n. 59/90 del 27.11.2020**

Criteri di accumolo per la definizione del valore di potenza di un impianto da fonti energetiche rinnovabili ai fini procedurali in materia di VIA.

L'articolo 4 comma 3 del decreto legislativo 3 marzo 2011 n. 28 prevede che "al fine di evitare l'elusione della normativa di tutela dell'ambiente, del patrimonio culturale, della salute e della pubblica incolumità, fermo restando quanto disposto



PARCO EOLICO DI "BUDDUSO"
STUDIO DI IMPATTO AMBIENTALE



INGEGNERIA & INNOVAZIONE

30/06/2023

REV: 02

Pag.171

dalla Parte quinta del decreto legislativo 3 aprile 2006, n. 152, e successive modificazioni, e, in particolare, dagli articoli 270, 273 e 282, per quanto attiene all'individuazione degli impianti e al convogliamento delle emissioni, le Regioni e le Province autonome stabiliscono i casi in cui la presentazione di più progetti per la realizzazione di impianti alimentati da fonti rinnovabili e localizzati nella medesima area o in aree contigue sono da valutare in termini cumulativi nell'ambito della valutazione di impatto ambientale".

In applicazione del "principio di precauzione, di prevenzione e di correzione in via prioritaria alla fonte", ai fini della valutazione circa il superamento dei limiti di soglia per l'assoggettamento alle procedure di valutazione di impatto ambientale degli impianti di produzione di energia da fonti rinnovabili sono considerate in termini cumulativi le potenze nominali degli impianti della stessa tipologia posizionati nella medesima area o in aree contigue.

A tal proposito la compatibilità del progetto proposto con il presente punto è stata trattata al paragrafo di riferimento: "Effetti cumulativi derivanti da progetti esistenti, approvati e/o presentati in AU".

3.5.18 Rappresentazione fotografica dello stato dei luoghi

Di seguito è riportata una rappresentazione fotografica effettuata dalle posizioni di alcuni degli aerogeneratori (asse aerogeneratore) e dei punti più significativi dell'area di impianto individuata nel territorio del Comune di Buddusò.

Documentazione fotografica dall'aerogeneratore B01



Documentazione fotografica dall'*aerogeneratore B02*



Documentazione fotografica dall'*aerogeneratore B03*



Documentazione fotografica dall'*aerogeneratore B04*



Documentazione fotografica dall'*aerogeneratore B05*



Documentazione fotografica dall'*aerogeneratore B06*



Documentazione fotografica dall'*aerogeneratore B07*



3.6 Descrizione delle caratteristiche fisiche del progetto

Il presente capitolo tratta quanto riportato dal punto 1 lett. b) dell'Allegato VII relativo ai contenuti dello SIA di cui all'art.

22 del D. Lgs. 152/2006 e ss. mm. e ii. Parte seconda Titolo III

Di seguito i contenuti:

b) *Una descrizione delle caratteristiche fisiche dell'insieme del progetto, compresi, ove pertinenti, i lavori di demolizione necessari, nonché delle esigenze di utilizzo del suolo durante le fasi di costruzione e di funzionamento.*

3.6.1 Motivazione dell'intervento

Il presente progetto si inserisce all'interno dello sviluppo delle tecnologie di produzione energetica da fonti rinnovabili, il cui scopo è quello di ridurre la necessità di altro tipo di fonti energetiche non rinnovabili e con maggiore impatto per l'ambiente. Inoltre, ai sensi della Legge n. 10 del 9 gennaio 1991, indicante "Norme in materia di uso razionale dell'energia, di risparmio energetico e di sviluppo delle fonti rinnovabili di energia" e con particolare riferimento all'art. 1 comma 4, l'utilizzazione delle fonti rinnovabili è considerata di pubblico interesse e di pubblica utilità e le opere relative sono equiparate alle opere dichiarate indifferibili ed urgenti ai fini della applicazione delle leggi sulle opere pubbliche. Sulla base degli studi anemologici realizzati, la produzione di questo impianto è in grado di garantire un contributo consistente in termini di fabbisogno energetico. Inoltre la realizzazione dell'impianto determinerà una serie di effetti positivi sia a livello locale che regionale, per le seguenti ragioni:

- La presenza sul territorio di un impianto eolico può essere considerata a tutti gli effetti oggetto di visita ed elemento di istruzione per scuole, università o anche solo semplici turisti;
- Incremento dell'occupazione locale in fase di realizzazione ed esercizio dell'impianto, dovuto alla necessità di effettuare con ditte locali alcune opere accessorie e funzionali come, per esempio, interventi sulle strade di accesso, opere civili, fondazioni, rete elettrica e interventi di manutenzione ordinaria e straordinaria;
- specializzazione della manodopera locale;
- creazione di un indotto legato all'attività stessa dell'impianto: ristoranti, bar, alberghi, ecc.;
- sistemazione e valorizzazione dell'area attualmente utilizzata a soli fini agricoli e di pastorizia;
- sistemazione e manutenzione delle strade sia a servizio della comunità locale sia a servizio dei fondi agricoli utilizzate ogni giorno dagli allevatori e agricoltori per recarsi alle rispettive aziende, che allo stato attuale si trovano in pessime condizioni.

3.6.2 Fase di costruzione dell'impianto

La costruzione dell'impianto comporterà le seguenti attività:

- Aerogeneratori e relative piazzole:
 - Per consentire il montaggio degli n. 7 aerogeneratori dovrà predisporci, nelle aree subito attorno alla fondazione, lo scotico superficiale, la spianatura, il riporto di materiale vagliato e compattazione di una superficie compattazione di una superficie di circa 40x27 m per quanto riguarda l'area della piazzola definitiva che servirà al posizionamento della gru principale e allo stoccaggio di alcune componenti della navicella e alcuni conci di torre in attesa di essere montate. Invece per quanto riguarda le aree temporanee, necessarie solo per il tempo sufficiente al montaggio della macchina, saranno predisposte un'area temporanea di circa 15x90 m, subito adiacente a quella definitiva, per lo

stoccaggio temporaneo delle pale, una delle dimensioni di circa 40x20 per lo stoccaggio del resto delle componenti della navicella, dei conchi di torre e di ulteriori componenti e attrezzature necessari al montaggio, infine sarà necessaria un'ulteriore area di circa 112 x 17 m, a prolungamento di quella definitiva, per il montaggio del braccio della gru (main crane) e spazi di manovra e posizionamento delle gru di assistenza alla principale, le quali prevedono uno scotico superficiale e un livellamento solo se necessario.

A montaggio ultimato queste aree, ad eccezione della piazzola definitiva, verranno riportate allo stato ante operam prevedendo il riporto di terreno vegetale per favorire la crescita di vegetazione spontanea.

Verrà invece mantenuta la piazzola definitiva, per la quale bisognerà provvedere a tenerla sgombra da piantumazioni allo scopo di consentire le operazioni di controllo e/o manutenzione delle macchine.

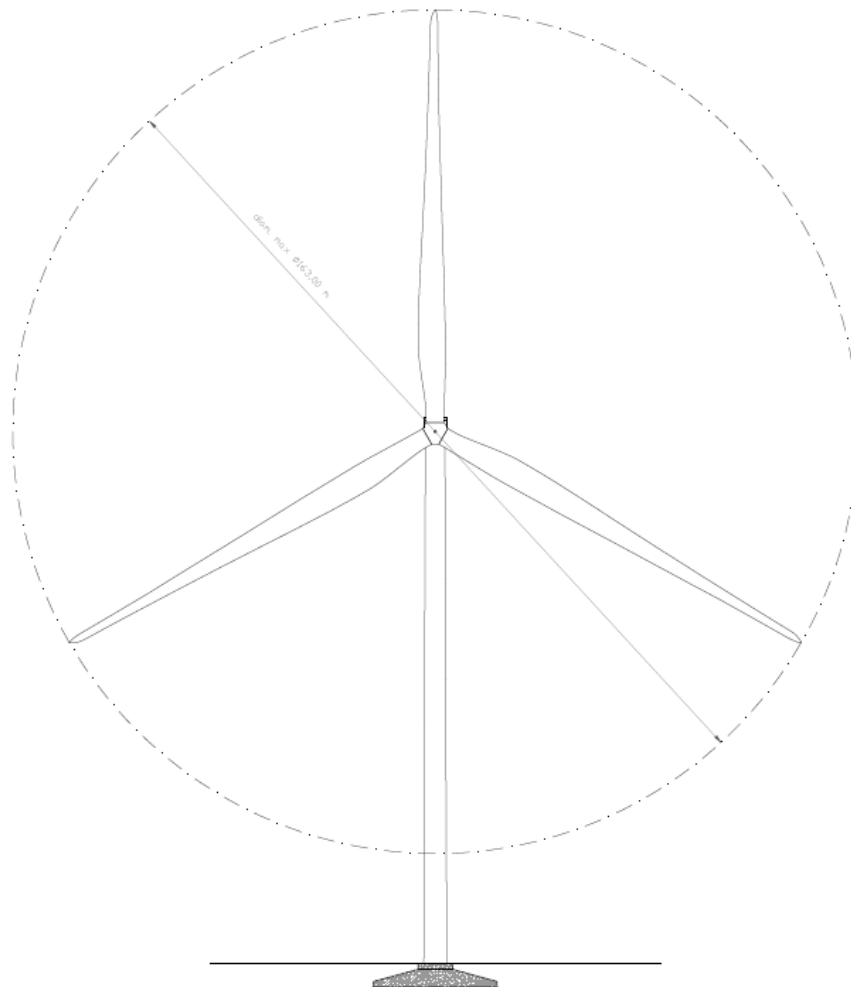

Fig. 82 Aerogeneratore tipo

Per una più dettagliata visione dell'aerogeneratore si rimanda all'elaborato grafico:

- C20025S05-PD-EC-11 Aerogeneratore Tipo

In fase di esercizio si provvederà con la riduzione delle piazzole al minimo indispensabile, necessario per consentire la manutenzione ordinaria (eventuali ampliamenti delle piazzole saranno, come detto, realizzati in caso di manutenzioni straordinarie).

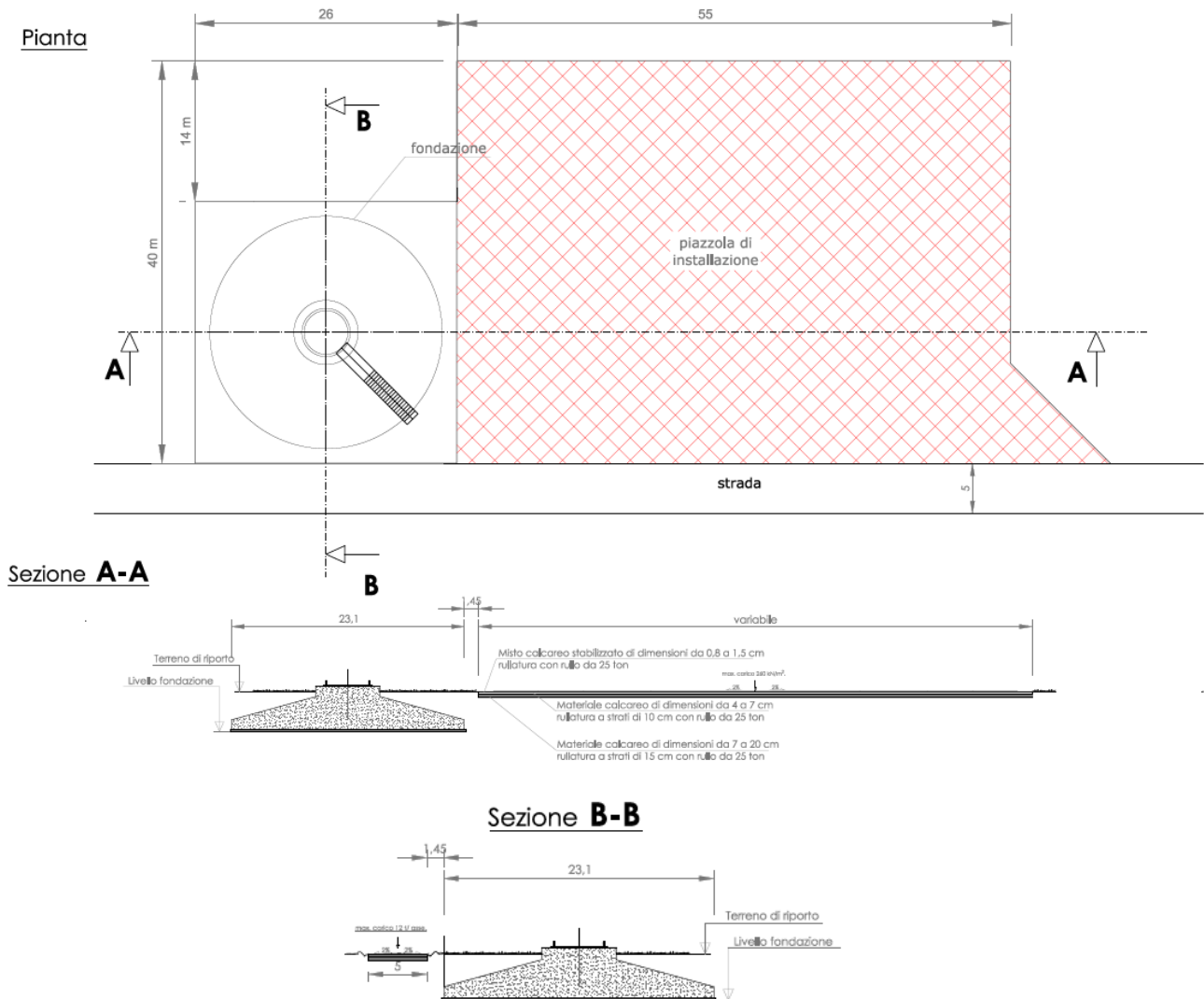

Fig. 83 Piazzola definitiva tipo post operam

Per una più dettagliata visione della piazzola definitiva si rimanda all'elaborato grafico:

- C2025S05-PD-EC-13 Piazzole Definitive tipo

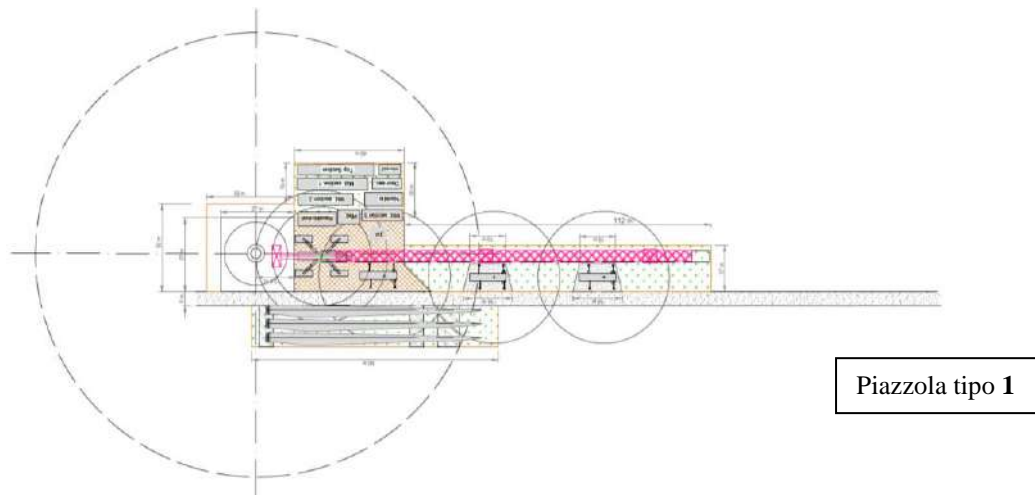

Fig. 84 Piazzole tipo con componenti e gru durante la fase di montaggio della turbina

Per una più visione più dettagliata delle piazzole temporanee ipotizzate per ogni aerogeneratore da prevedere per la fase di montaggio, è stato prodotto l'elaborato grafico denominato come di seguito.; ove è possibile verificare la configurazione studiata per ogni singolo aerogeneratore:

- C20025S05-PD-EC-14 Piazzola Tipo con indicazione delle aree temporanee per il Posizionamento Componenti e Gru

• Strutture di fondazione Aerogeneratore:

- Scavi;
- Formazione di magrone di fondazione;
- Carpenteria metallica e realizzazione di casseforme;

Getto di calcestruzzo. La fondazione diretta avrà una forma troncoconica con diametro alla base pari a 23,10 m e un'altezza complessiva di 4,30 m. All'interno del plinto di fondazione sarà annegata una gabbia metallica di forma cilindrica per l'ancoraggio della torre. Nella fondazione, oltre al sistema di ancoraggio della torre, saranno posizionate le tubazioni passacavo in PVC corrugato, nonché gli idonei collegamenti alla rete di terra e successivamente, alla fine della realizzazione della fondazione, si provvederà al rinterro della stessa.

- Disarmo ed impermeabilizzazione del plinto di fondazione;
- Rinterro con terreno vegetale, con materiale di scortico proveniente dagli scavi precedenti;

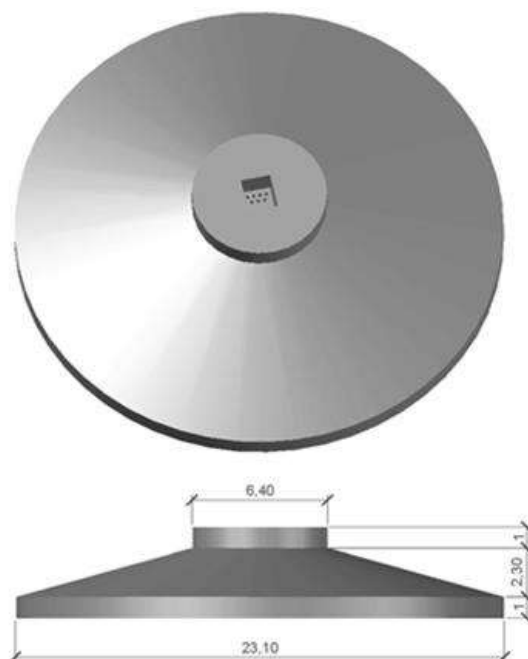

Fig. 85 - Fondazione tipo aerogeneratore

Per una più dettagliata visione della Fondazione dell'aerogeneratore sono stati prodotti gli elaborati grafici, denominati:

- C20025S05-PD-EC-12 Fondazione Aerogeneratore Tipo;
- C20025S05-PD-RT-14 Disciplinare descrittivo elementi tecnici.

• Viabilità:

- La sistemazione/adequamento della viabilità esistente per il raggiungimento dei siti di montaggio degli aerogeneratori da parte dei mezzi di cantiere (veicoli ordinari come autovetture, furgoni, autocarri di varia portata, di mezzi meccanici quali trivelle, escavatori, di autobetoniere e autopompe per il getto del conglomerato cementizio delle opere di fondazione e mezzi eccezionali per il trasporto delle componenti più grandi degli aerogeneratori, ovvero dei tronchi in acciaio di forma troncoconica, che costituiscono la struttura in elevazione che sostiene l'aerogeneratore, della navicella, dell'hub e delle pale).

Nella definizione del layout del nuovo impianto, quindi, è stata sfruttata la viabilità esistente sul sito (strade comunali, provinciali e vicinali, carrarecce, sterrate, piste, sentieri, ecc.), onde contenere gli interventi. Inoltre, in fase di esecuzione dei tracciati stradali sarà ottimizzato in particolar modo il deflusso delle acque onde evitare innesco di fenomeni erosivi, perdita di stabilità e turbamento del regime delle acque.

Complessivamente gli assi stradali interni al sito sommano a 17.936,00 m di cui oggetto di intervento circa 6.685,00 m, a loro volta suddivisi in 5.294,00 m riguardanti la viabilità esistente da adeguare e solamente 1.391,00 m riguardanti nuova viabilità da realizzare; dunque nel complesso per una potenza di 42.0 MW di nuovo impianto occorrerà realizzare solamente 1.391,00 m di nuove strade sterrate pari a circa l'8% di tutta la viabilità presente. Queste ultime, ove possibile, saranno realizzate in modo tale da interessare marginalmente i fondi agricoli; essi

avranno lunghezze e pendenze delle livellette tali da seguire la morfologia propria del territorio evitando eccessive opere di scavo e riporto.

La carreggiata avrà un'ampiezza di circa 5,00 m per il rettifilo, mentre si arriverà ai 6,00 m circa per curve dai 10° ad oltre i 50° considerando un raggio di curvatura interno che, a seconda della curva, varia tra i 70 e gli 80 m.

Le pendenze raggiungibili dagli assi stradali saranno del 10% circa in condizioni non legate, del 12-14% con accorgimenti (asfalto o cemento) mentre per pendenze maggiori si dovrà ricorrere al traino ed in ogni caso bisognerà valutare in accordo con il trasportista.

La sezione stradale sarà realizzata in massicciata composta da uno strato di fondazione in misto calcareo di 40 cm, eventualmente steso su geotessile disteso alla base del cassonetto stradale a diretto contatto con il terreno, allo scopo di limitare al massimo le deformazioni e i cedimenti localizzati; superiormente sarà previsto uno strato di finitura/usura in misto stabilizzato, dello spessore di 20 cm. Il carico assiale sul piano stradale dovrà essere di circa 12 t/asse.

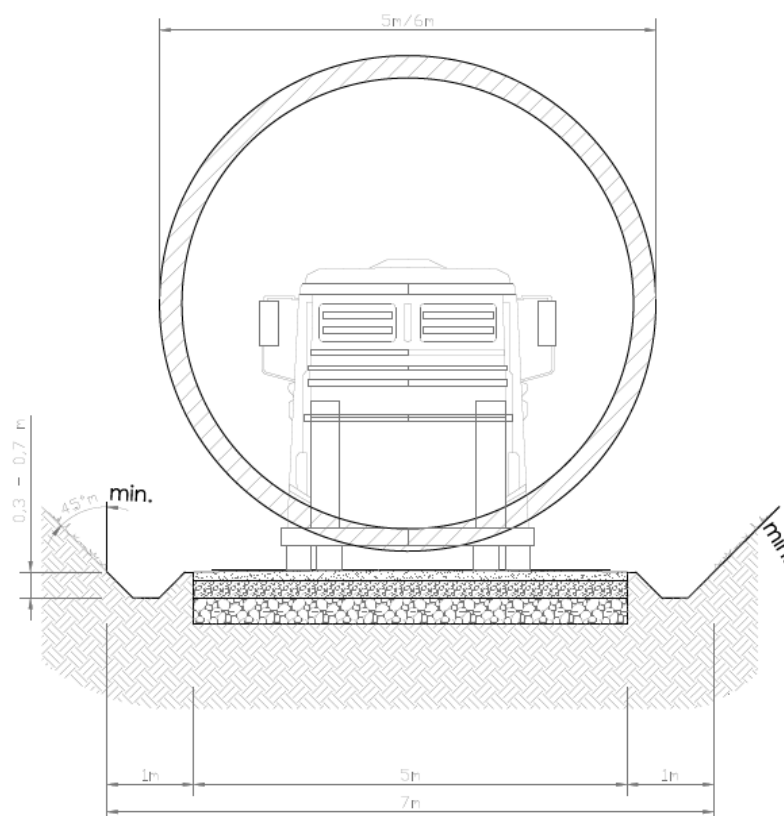

Fig. 86 - Sezione stradale tipo con rappresentazione dell'ingombro trasporto

Per una più dettagliata visione delle sezioni si rimanda all'elaborato grafico:

- C20025S05-PD-EC-09 "Sezioni Stradali Tipo".
- Posa Cavidotti
- Il trasporto dell'energia in MT avviene mediante cavi, con conduttore in alluminio, che verranno posati ad una

profondità di circa 1,1 m con una protezione meccanica (lastra o tegolo) ed un nastro segnalatore e scavo a sezione obbligata fino alla profondità relativa di -1,30 m dalla quota di progetto stradale finale.

- La trincea all'interno della quale saranno collocati i cavi avrà profondità non inferiore a 1 m e larghezza compresa tra 0,30 m per una terna, 0,60 m per due terne, come mostra l'immagine eseguente, e saranno posate all'interno della sede stradale sia all'interno del parco sia all'esterno di esso fino al raggiungimento della SSEU.

Coerentemente con la suddivisione in sotto campi di cui si è già parlato, l'intero sistema di raccolta dell'energia dagli aerogeneratori verso le SSEU 30/150 kW è articolato su n.3 distinte linee elettriche a 30 kV, una per ciascun sottocampo. Dall'aerogeneratore capofila di ciascun sottocampo, infatti, si diparte una linea elettrica di vettoramento in cavo interrato MT 30 kV, di sezione pari al massimo a 300 mm².

Analogamente, gli aerogeneratori di ciascun sotto campo sono collegati fra loro in entra-esce con una linea elettrica in cavo interrato MT 30 kV, di sezione pari a crescente dal primo all'ultimo aerogeneratore.

In caso di particolari attraversamenti o di risoluzione puntuale di interferenze, le modalità di posa saranno modificate in conformità a quanto previsto dalla norma CEI 11-17 e dagli eventuali regolamenti vigenti relativi alle opere interferite, mantenendo comunque un grado di protezione delle linee non inferiore a quanto garantito dalle normali condizioni di posa.



Figura 87 - Tipologie tipo di trincea per la posa dei cavidotti MT



PARCO EOLICO DI "BUDDUSO"
STUDIO DI IMPATTO AMBIENTALE

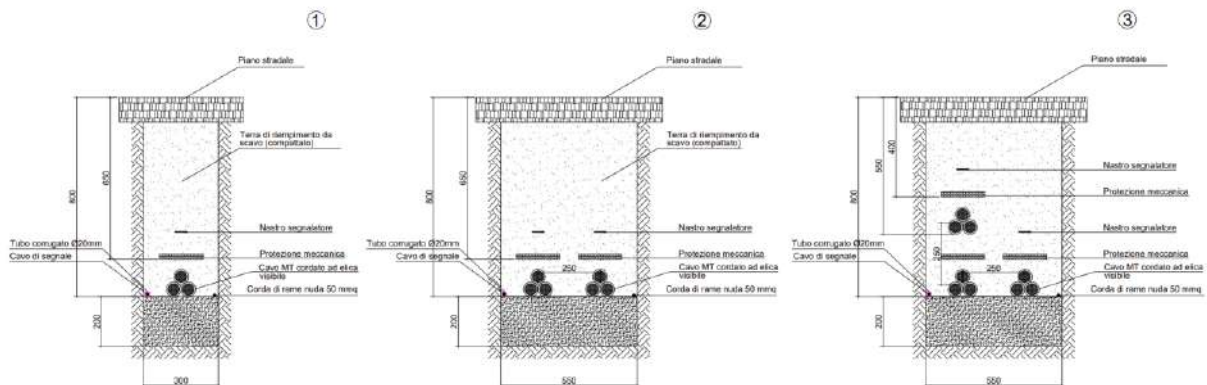

INGEGNERIA & INNOVAZIONE

30/06/2023

REV: 02

Pag.181

LINEA MT 1 - in cavo unipolare posato a trifoglio (Impianto Utente)									
N° WTG	TRATTA	In [A]	Lunghezza [m]	Sez. cavo [mmq]	C.d.t. [V]	C.d.t. [%]	Ploss [kW]	Ploss [%]	Posa
1	B01>>B02	117,83	1380	120	97	0,323	18,7	0,000	ST - Trifoglio
2	B02>>SSEU	235,65	5960	240	437,1	1,457	159,9	0,001	ST - Trifoglio
TOTALE			7340		534,06	1,78	178,54	0,002	

LINEA MT 2 - in cavo unipolare posato a trifoglio (Impianto Utente)									
N° WTG	TRATTA	In [A]	Lunghezza [m]	Sez. cavo [mmq]	C.d.t. [V]	C.d.t. [%]	Ploss [kW]	Ploss [%]	Posa
1	B05>>B04	117,83	2286	120	160,7	0,536	30,9	0,001	ST - Trifoglio
2	B04>>B03	235,65	2125	240	155,8	0,519	57,0	0,000	ST - Trifoglio
3	B03>>SSEU	353,48	5844	400	436,0	1,453	223,4	0,001	ST - Trifoglio
TOTALE			10255		752,47	2,51	311,38	0,00	

LINEA MT 3 - in cavo unipolare posato a trifoglio (Impianto Utente)									
N° WTG	TRATTA	In [A]	Lunghezza [m]	Sez. cavo [mmq]	C.d.t. [V]	C.d.t. [%]	Ploss [kW]	Ploss [%]	Posa
1	B07>>B06	117,83	3949	185	185,9	0,620	34,7	0,001	ST - Trifoglio
2	B06>>SSEU	235,65	8325	240	610,5	2,035	223,3	0,002	ST - Trifoglio
TOTALE			12274		796,40	2,65	258,00	0,002	

Figura 88 - Suddivisione dei sotto-campi dei cavidotti MT

Per quanto riguarda la posa cavidotto interrato AT SSEU – Area comuni produttori, i lavori consisteranno nella realizzazione di un elettrodotto a singola terna a 150 kV in cavo interrato, ad isolamento rigido ed il tracciato si svilupperà prevalentemente lungo la viabilità perimetrale delle sottostazioni elettriche adiacenti.

La linea elettrica sarà costituita da una terna di cavi in alluminio con sezione 1x400 mm² (diametro conduttore 23,2 mm, diametro esterno cavo 82 mm) ad isolamento solido in polietilene reticolato (XLPE), massa 8 kg/m, con una portata nominale 710 A (@ 20°C, posa in piano), i quali saranno posati in tratte con lunghezze analoghe. Il collegamento delle guaine- schermo sarà del tipo “Single Point Bonding”, mediante la posa di un cavo unipolare in rame (insieme alla terna di cavi unipolari AT) della sezione nominale di 240 mm² per il collegamento in parallelo delle terre dei terminali al fine di evitare pericolosi valori di tensione di passo e di contatto.

La posa sarà effettuata con la disposizione “in piano” principalmente sul fondo di una trincea scavata ad una profondità di 110 cm.

I cavi saranno terminati nelle sottostazioni di partenza/arrivo con terminali montati su apposite strutture di sostegno (una per ciascun cavo). Le dimensioni nominali della trincea di posa per semplice terna saranno di 90 cm di larghezza per 110 cm (minimo) di profondità. Nei tratti in trincea il cavo sarà posato con disposizione in piano, su di un letto di posa dello spessore di 10 cm costituito da sabbia o cemento; il tutto sarà poi ricoperto da un ulteriore strato dello spessore di 50 cm di cemento magro.

Verrà inoltre posata, a quota di 20 cm al di sopra del bauletto in cemento, una rete di segnalazione in materiale plastico di colore rosso-arancio con applicato sulla faccia superiore un nastro con la scritta “CAVI a 150.000Volt” (o equivalente). Laddove necessario verrà inoltre posata una palina con targa monitoria, piantata sul terreno a margine del tracciato del cavidotto.

Gli scavi verranno reinterrati con inerti di caratteristiche adeguate; per i tratti asfaltati dovrà essere ricostruito il sottofondo pre-bitumato per uno spessore di 30 cm ed un tappeto d'usura per uno spessore minimo di 3 cm.

In corrispondenza degli attraversamenti stradali la posa sarà effettuata in tubo. Tale operazione potrà avvenire con il



PARCO EOLICO DI "BUDDUSO"
STUDIO DI IMPATTO AMBIENTALE



INGEGNERIA & INNOVAZIONE

30/06/2023

REV: 02

Pag.182

sistema spingi tubo tradizionale. In casi particolari potrà essere utilizzato il sistema di perforazione teleguidata, consistente nell'esecuzione di un foro di attraversamento nel quale verranno infilati tubi in PVC a protezione di ogni cavo componente la terna.

Per una visione grafica della divisione in tratte di quanto sopra descritto, sono stati prodotti gli elaborati grafici, aventi la seguente codifica:

- C20025S05-PD-RT-10 *Relazione Sistema di Potenza per la connessione degli aereogeneratori alla RTN – SE*
- C20025S05-PD-RT-12 *Relazione Tecnica Raccordo interrato AT SSEU - Area comune produttori*
- C20025S05-PD-EE-28 *Pianta Cavidotti: Divisione in tratte*
- C20025S05-PD-EE-29 *Sezione tipo cavidotto MT*

- Stazione di trasformazione utente

La stazione di trasformazione utente, riceve l'energia proveniente dall'impianto eolico e la eleva alla tensione di 150kV. La stazione utente sarà costituita da due sezioni, in funzione dei livelli di tensione: la parte di media tensione, contenuta all'interno della cabina di stazione e dalla parte di alta tensione costituita dalle apparecchiature elettriche con isolamento in aria, ubicate nell'area esterna della stazione utente. La cabina di stazione sarà costituita dai locali contenenti i quadri di MT con gli scomparti di arrivo/partenza linee dall'impianto eolico, dagli scomparti per alimentare il trasformatore BT/MT dei servizi ausiliari di cabina, dagli scomparti misure e protezioni MT e dallo scomparto MT per il collegamento al trasformatore MT/AT, necessario per il collegamento RTN.

La stazione di trasformazione è costituita da uno stallo trasformatore elevatore. Lo stallo trasformatore è costituito dalle seguenti apparecchiature:

- Trasformatore elevatori 30/150 kV da 50/60 MVA ONAN/ONAF;
- Scaricatori di sovratensione per reti a 150 kV con sostegno;
- Trasformatori di corrente e di tensione con sostegni, per misure e protezioni;
- Armadio di smistamento in prossimità dei TA e TV;
- Interruttore tripolare 170 kV;
- Sezionatore tripolare verticale 145-170 kV con lame di terra;
- Scaricatore di sovratensione;
- Terminali per cavi AT.

L'impianto viene completato dalla sezione MT/BT, la quale risulterà composta da:

- Quadri MT a 30 kV, completi di:
 - Scomparti di sezionamento linee di campo;
 - Scomparti misure;
 - Scomparti protezione generale;
 - Scomparto trafo ausiliari;



PARCO EOLICO DI "BUDDUSO"
STUDIO DI IMPATTO AMBIENTALE



INGEGNERIA & INNOVAZIONE

30/06/2023

REV: 02

Pag.183

- Trasformatore MT/BT servizi ausiliari 30/0,4 kV da 100 kVA;
- Quadri servizi ausiliari;
- Quadri misuratori fiscali;
- Sistema di monitoraggio e controllo.

Nei dettami del progetto definitivo e nelle varie proposte progettuali, incluse le indicazioni riportate nel computo metrico di progetto, assume notevole importanza la volontà di preservare l'“habitus naturale” mediante l'adozione di tutte le possibili tecniche di bioingegneria ambientale.

Gli interventi di ingegneria naturalistica, intrapresi per la salvaguardia del territorio, dovranno avere lo scopo di:

- intercettare i fenomeni di ruscellamento incontrollato che si verificano sui versanti per mancata regimazione delle acque;
- ridurre i fenomeni di erosione e di instabilità dei versanti;
- regimare in modo corretto le acque su strade, piste e sentieri;
- ridurre il più possibile l'impermeabilizzazione dei suoli creando e mantenendo spazi verdi e diffondendo l'impiego della vegetazione nella sistemazione del territorio.

Pertanto, si prevede l'utilizzo del materiale vegetale vivo e del legname come materiale da costruzione, in abbinamento con materiali inerti come pietrame.

Geomorfologicamente il sito appartiene ad un contesto geomorfologico di collina, caratterizzato dalla presenza di un altopiano cosparso di incisioni torrentizie e piccoli rilievi tondeggianti.

È presente una dorsale con direzione E-O che separa due bacini idrografici (Riu mannu e il F. Tirso) con due tre incisioni rilevanti a carattere torrentizio che trasportano le acque fino al F. Tirso.

Il reticolo idrografico della zona in esame è influenzato dall'assetto strutturale e dalla litologia affiorante.

L'area è digradante verso Sud con un pendio medio di 8,1%, per cui sono presenti diversi impluvi di dimensioni più o meno grandi che vanno ad alimentare il F. Tirso che scorre a Sud dell'impianto, durante le piogge torrentizie.

Complessivamente, le forti pendenze dei versanti non sono favorevoli alla ritenzione delle acque meteoriche: la circolazione idrica profonda è di modesta entità, e si riflette nello scarso numero di sorgenti in tutta l'area.

Per quanto riguarda l'aspetto idrogeologico, i fattori che condizionano la circolazione delle acque nel sottosuolo sono essenzialmente legati alle caratteristiche di permeabilità delle coltri (poco potenti nell'area di studio) e delle rocce ed ai rapporti stratigrafici e tettonici esistenti tra complessi a diversa permeabilità relativa. Nell'area in esame si può ipotizzare una permeabilità medio alta nelle coltri e una permeabilità da medio-bassa nelle rocce di substrato.

Dall' Archivio Nazionale delle Indagini nel Sottosuolo (legge 464/1984) è stato trovato un sondaggio nei dintorni dell'area di interesse, a NO delle turbine B03, B04, B05 dalla quale si evince che la profondità della falda si attesta intorno ai 12 m.

Nella fattispecie, vista la natura dei terreni e la morfologia del territorio, solo se necessario, si prevedono interventi di consolidamento con geotessile per scarpate, declivi e comunque ove si ha la necessità di realizzare tratti in sopra o sotto elevazione rispetto al piano carrabile, e opere di drenaggio per il corretto deflusso delle acque.

In generale l'intervento previsto per tutte le aree trasformate è "Idrosemina e rivestimenti antierosivi".

Le immagini che seguono mostrano esempi tipo di inerbimento con il raffronto ante e post intervento:



Fig. 89 - Esempi di inerbimento post operam delle scarpate oggetto di intervento, ove e se necessari

Durante la fase di cantiere e di funzionamento si porrà particolare attenzione alla prevenzione incendi anche se per il cantiere in oggetto non si prevede un elevato rischio di incendio.

Questo è limitato a:

- baraccamenti (spogliatoi, uffici, servizi);
- depositi di particolari sostanze e materiali infiammabili;
- apparecchiature elettriche;
- deposito di carburanti (eventuale).

Per affrontare ed estinguere eventuali incendi si prevede la presenza di mezzi portatili in numero e del tipo adeguato al rischio previsto.

Il rischio incendi, durante la fase di esercizio, può imputarsi a malfunzionamenti dell'aerogeneratore, dei trasformatori di potenza MT/AT e all'interno del locale quadri MT in area SSE. Anche in questo caso il rischio può essere mitigato con l'impiego di mezzi portatili di estinzione degli incendi in numero e tipologia adeguata al rischio previsto. In ogni caso le procedure sono state previste nello specifico documento di uso e manutenzione.



PARCO EOLICO DI "BUDDUSO"
STUDIO DI IMPATTO AMBIENTALE



INGEGNERIA & INNOVAZIONE

30/06/2023

REV: 02

Pag.185

Da un punto di vista ambientale quello che più interessa, anche dal punto di vista della sicurezza, sono eventuali incendi esterni dovuti principalmente a roghi di sterpaglie e campi incolti limitrofi alle aree di cantiere. A tal scopo si provvederà ad attuare, da parte della società proponente, un controllo giornaliero dei siti, soprattutto nella fase estiva durante la quale, statisticamente, c'è più probabilità di incendi di natura dolosa. L'attività andrà tutta visionata da personale qualificato e dotato di idonei mezzi di estinzione.

In ultimo, alcune considerazioni con riferimento al layout cavi MT e alla Sottostazione Elettrica per il ricevimento e la trasformazione MT/AT dell'energia prodotta dal nuovo impianto.

Il cavidotto previsto in progetto sarà posato lungo la viabilità esistente che segue il tracciato fino alla Sotto-Stazione Elettrica, a meno di brevi tratte che saranno posate lungo le nuove viabilità realizzate per l'accesso agli aerogeneratori. In particolare, la viabilità esistente sarà interessata dalla posa dei cavi a servizio dell'impianto e, ove possibile, i tratti di nuova realizzazione saranno previsti in modo tale da interessare marginalmente i fondi agricoli; essi avranno lunghezze e pendenze delle livellette tali da seguire la morfologia propria del territorio evitando eccessive opere di scavo e riporto.

3.6.3 Caratteristiche degli aerogeneratori previsti in progetto

Gli aerogeneratori tipo previsti sono le turbine modello "Vestas V162 – 6 MW" che saranno installati sono caratterizzate da rotore a 3 pale, utilizzano il controllo di imbardata attivo (progettato per guidare la turbina eolica rispetto alla direzione del vento), il controllo attivo del passo della pala (per regolare la velocità del rotore della turbina) e un generatore a velocità variabile con un sistema di convertitore elettronico in grado di sviluppare fino a 6 MW di potenza nominale, con altezza mozzo fino a 125 mt e diametro del rotore fino a 162 mt. L'altezza dell'aerogeneratore misurata dal piano di imposta è pari a 206,00 mt.

L'aerogeneratore ad asse orizzontale è costituito da una torre tubolare che porta alla sua sommità la navicella che supporta le pale e contenente i dispositivi di trasmissione dell'energia meccanica, il generatore elettrico e i dispositivi ausiliari.

La navicella può ruotare rispetto al sostegno in modo tale da tenere l'asse della macchina sempre parallela alla direzione del vento (movimento di imbardata).

Opportuni cavi convogliano al suolo, in un quadro all'interno della torre, l'energia elettrica prodotta e trasmettono i segnali necessari per il controllo remoto del sistema aerogeneratore. Tutte le funzioni dell'aerogeneratore sono monitorate e controllate da un'unità di controllo basata su microprocessori.

Le pale possono essere manovrate singolarmente per una regolazione ottimale della potenza prodotta, questo fa sì che anche a velocità del vento elevate, la produzione d'energia viene mantenuta alla potenza nominale. La turbina è anche dotata di un sistema meccanico di frenatura che, all'occorrenza, può arrestarne la rotazione. In caso di ventosità pericolosa, per la tenuta meccanica delle pale, l'aerogeneratore dispone anche di un freno aerodinamico, un sistema in grado di ruotare le pale fino a 90° attorno al proprio asse che le posiziona in maniera tale da offrire la minima superficie possibile all'azione del vento.

La navicella ospita i principali componenti del generatore eolico. L'accesso dalla torre alla navicella avviene attraverso il



PARCO EOLICO DI "BUDDUSO"
STUDIO DI IMPATTO AMBIENTALE



INGEGNERIA & INNOVAZIONE

30/06/2023

REV: 02

Pag.186

fondo della navicella. La navicella è ventilata e illuminata da luci elettriche. Un portello fornisce l'accesso alle pale e mozzo. Inoltre all'interno della navicella si trova anche una gru che può essere utilizzata per il sollevamento di strumenti e di altri materiali.

La turbina eolica è montata su una torre tubolare in acciaio con un'altezza 125 m, e ospita alla sua base il sistema di controllo. È costituita da più sezioni tronco-coniche che verranno assemblate in sito. Al suo interno saranno inserite la scala di accesso alla navicella e il cavedio in cui saranno posizionati i cavi elettrici necessari al trasporto dell'energia elettrica prodotta. L'accesso alla turbina avviene attraverso una porta alla base della torre che consentirà l'accesso al personale addetto alla manutenzione.

La torre, il generatore e la cabina di trasformazione andranno a scaricare su una struttura di fondazione in cemento armato di tipo diretto che verrà dimensionata sulla base degli studi geologici e dell'analisi dei carichi trasmessi dalla torre.

All'interno di ciascuna torre, in apposito spazio, saranno ubicati i seguenti impianti:

- quadro di automazione della turbina;
- trasformatore elevatore BT/MT con isolamento in resina;
- quadro di media tensione;
- sistema di sicurezza e controllo.

Il quadro di controllo assicura l'arresto del sistema in caso di anomalie dell'impianto, di incendio, di eccessiva velocità del vento, etc. Il controllo si realizza mediante apparati che misurano la tensione, l'intensità e la frequenza della corrente, il fattore di potenza, la tensione e il valore della potenza attiva e reattiva, nonché dell'energia prodotta o assorbita.

L'energia prodotta da ciascun aerogeneratore in bassa tensione viene trasformata a 30 kV con apposito trasformatore all'interno dell'aerogeneratore stesso.

L'energia prodotta verrà trasportata alla sottostazione elettrica 150/30 kV, per la consegna sulla rete del GSE, tramite linee interrato che saranno ubicate preferibilmente lungo la rete viaria esistente.

Il cavo, all'interno della trincea, sarà posizionato ad una profondità minima di 1,2 m. Tutto il cavidotto sarà realizzato il più possibile aderente ai tracciati stradali esistenti e collegherà gli aerogeneratori alla rete nazionale di distribuzione elettrica.

All'interno dell'aerogeneratore, la tensione a 0,69 kV prodotta dalla macchina verrà elevata a 30 kV tramite le seguenti componenti all'interno dello stesso:

- l'arrivo del cavo BT (0,69 kV) dall'aerogeneratore;
- il trasformatore BT/MT (0,69/30 kV);
- la cella MT (30 kV) per la partenza verso i quadri di macchina e da lì verso la cabina di raccolta.

I quadri all'interno dell'aerogeneratore comprenderanno le seguenti apparecchiature:

- un quadro MT 30 kV composto da uno scomparto per l'arrivo dal trasformatore BT/MT e uno o due scomparti, a seconda della posizione della macchina nel radiale di collegamento alla stazione utente, per l'arrivo e la partenza dai quadri delle altre macchine del radiale;
- un quadro BT di alimentazione dei servizi ausiliari di cabina;
- un quadro BT di alimentazione del sistema di controllo e di emergenza.

Il trasporto dell'energia in MT avviene mediante cavi, con conduttore in alluminio, che verranno posati ad una profondità di circa 1,3 m con una protezione meccanica (lastra o tegolo) ed un nastro segnalatore.

3.6.4 Viabilità di accesso al sito

Per il raggiungimento del sito da parte dei mezzi di trasporto eccezionali è stato individuato un percorso esterno idoneo per il trasporto delle componenti degli aerogeneratori. Queste ultime, arriveranno in Sardegna via nave, presumibilmente al porto di Oristano, dalla quale si procederà alla consegna a destinazione, in agro al Comune di Buddusò, con trasporto gommato. I mezzi utilizzati a tale scopo saranno di tipo eccezionale e quindi di considerevoli dimensioni.

Data la configurazione orografica del territorio e le particolari condizioni di percorribilità degli assi viari coinvolti, si è deciso di suddividere l'intero percorso, dal porto fino al raggiungimento dell'ingresso al sito, in due parti.

- **TRATTO 1** – dal Porto di Oristano fino alla Transhipment Area attraverso, in ordine di percorrenza, le SP97, SP49, SS131/E25, SP33, SP10m;
- **TRATTO 2** – dalla Transhipment Area fino all'ingresso del sito attraverso, in ordine di percorrenza, le SP32, SP107, SS389;

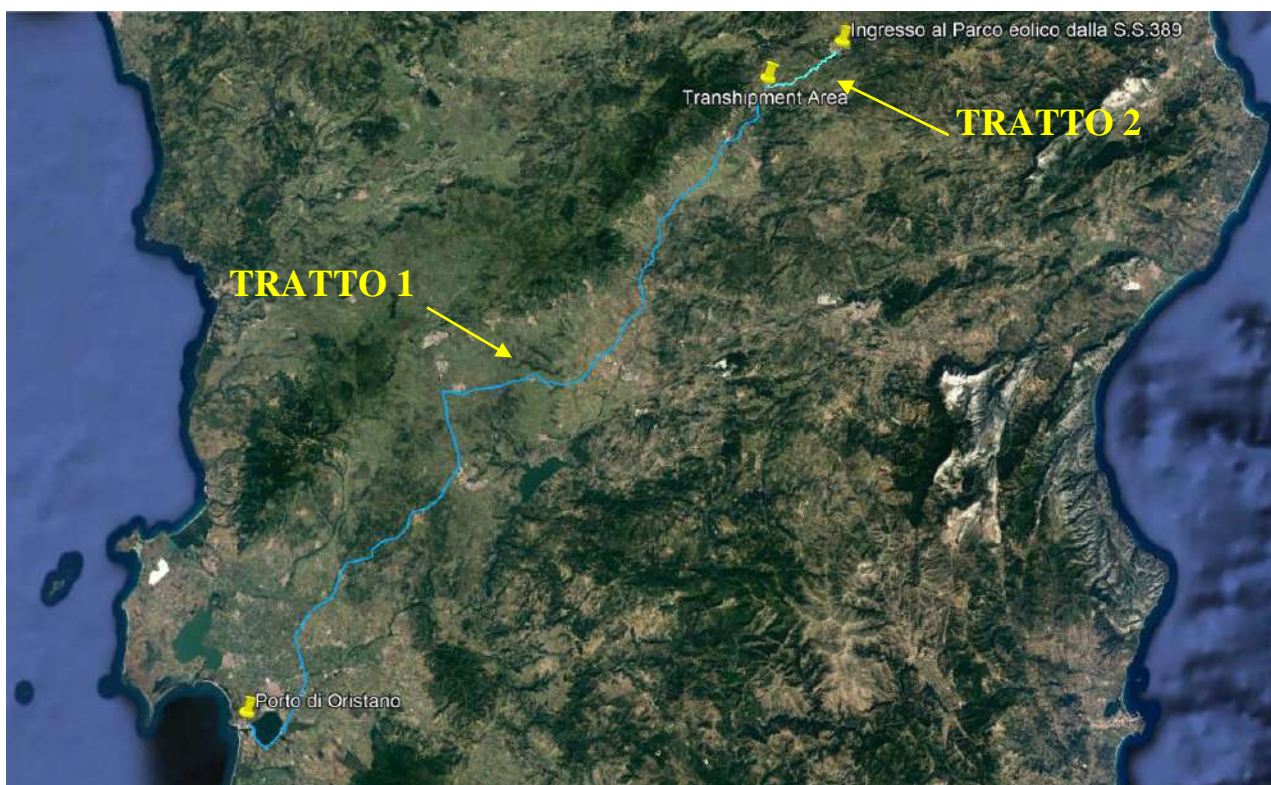

Figure 90 - Individuazione della viabilità di accesso al sito

Questa viabilità, caratterizzata da ampi raggi di curvatura e spazi necessari alle varie manovre di cambio direzione con una sufficiente larghezza della carreggiata, potrà essere percorsa con mezzi con carrelli ribassati così da poter superare senza particolari difficoltà eventuali ostacoli che necessitano di mezzi con altezze regolamentari, come ad esempio il

sottopassaggio di ponti stradali, ma di contro caratterizzati da notevoli dimensioni in lunghezza.

In ogni caso le componenti che presentano le maggiori difficoltà nel trasporto sono senza alcun dubbio le pale. Le scelte di viabilità precedentemente descritte sono state calibrate anche per queste ultime: si opterà per il trasporto fisso in orizzontale con i sistemi "SWC" ("Super Wing Carrier") o "RBTS" ("Rotor Blade Transport System" o più conosciuto come "DOLL System).

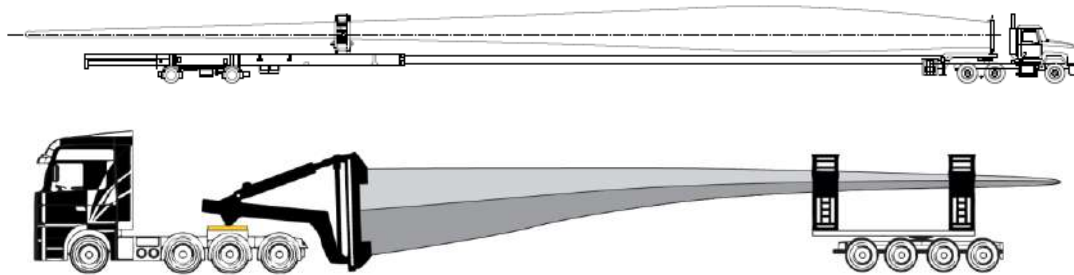

Fig.91 - Sistemi di trasporto pale: SWC (sopra), RTBS o Doll System (sotto)



Figure 92 - Soluzione tipo del trasporto della pala e adeguamento in curva tipo sulla viabilità esistente



Figure 93 - Soluzione tipo del trasporto dei conchi di torre e adeguamento in curva sulla viabilità esistente

TRATTO 1

La percorribilità di questo primo tratto è stata prevista attraverso le strade pubbliche di seguito elencate per circa 110 km

- Uscita porto di Oristano;

- S.P. 97;
- S.P. 49;
- S.S. 131/E25;
- S.P. 33;
- S.P. 10m;
- Area di Trasbordo (Transhipment Area).

Di seguito una breve descrizione degli adeguamenti previsti nei rispettivi punti individuate lungo la viabilità esterna (dal Porto di Oristano sino al Sito di Cantiere).



Figure 94 – Individuazione dei tratti di viabilità esterna individuate per il passaggio dei mezzi di trasporto (Tratto 1)

ID Punto n° OB2 – Incrocio con isole divisionali tra SP97 e SP49

- Coordinate: (UTM_WGS84_32 N) 464870.87 m E - 4410824.58 m N
- Interventi previsti: Togliere segnaletica verticale, spianamento isole divisionali, eliminazione di eventuale

vegetazione e spianamento.



ID Punto n° OB4 – Incrocio con isole divisionali uscita dalla SP97 verso SP49

- Coordinate: (UTM_WGS84_32 N) 464870.87 m E - 4410824.58 m N
- Interventi previsti: Spianamento isole divisionali, eliminazione di eventuale vegetazione e spianamento.



ID Punto n° OB5 – Accesso rampa con isole divisionali tra SP56 e SS131/E25

- Coordinate: (UTM_WGS84_32 N) 466547.92 m E - 4413178.10 m N
- Interventi previsti: Spianamento isole divisionali, rimozione segnaletica verticale, eliminazione di eventuale

vegetazione e spianamento.



ID Punto n° OB6 - Accesso rampa con isole divisionali tra SP56 e SS131/E25

- Coordinate: (UTM_WGS84_32 N) 466935.96 m E - 4412958.69 m N
- Interventi previsti: Taglio vegetazione a destra carreggiata oltre i 2 ml di altezza.



ID Punto n° OB8- Accesso rampa con isole divisionali tra SP56 e SS131/E25

- Coordinate: (UTM_WGS84_32 N) 466599,63 m E - 4413190,03 m N
- Interventi previsti: Spianamento isole divisionali, rimozione segnaletica verticale, eliminazione di eventuale vegetazione e spianamento.



ID Punto n° OB11 – Rampa di accesso per la SS131/E25

- Coordinate: (UTM_WGS84_32 N) 466944.52 m E - 4413024.04 m N
- Interventi previsti: Rimozione segnaletica verticale e vegetazione.

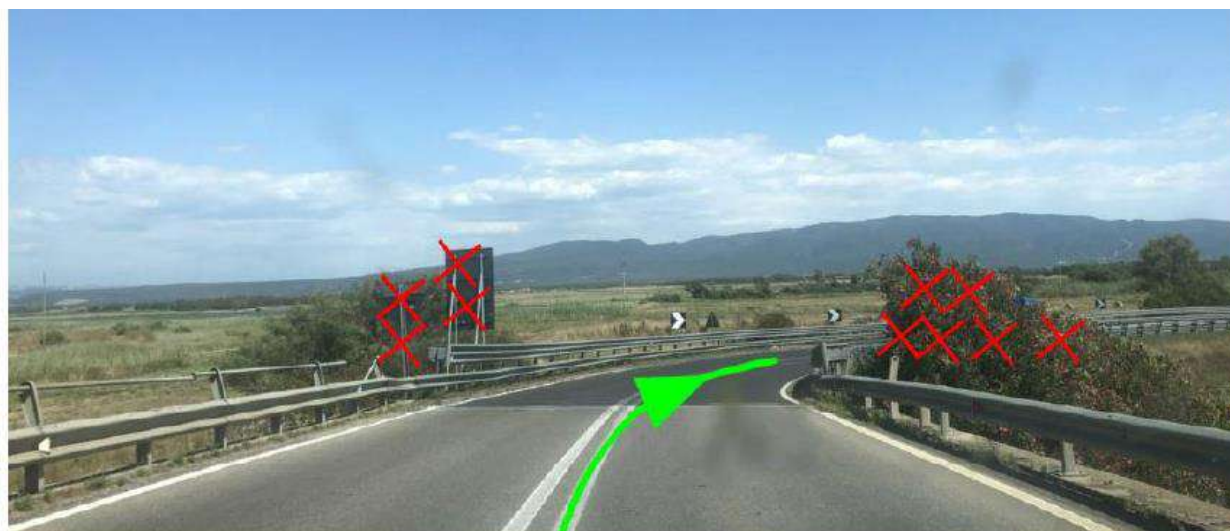

ID Punto n° OB12 – Rampa di accesso per la SS131/E25

- Coordinate: (UTM_WGS84_32 N) 466872.74 m E - 4412916.98 m N
- Interventi previsti: Rimozione di vegetazione e guard rail sul lato destro , spianamento con rimozione di vegetazione all'uscita della rampa in direzione SS131/E25.



ID Punto n° OB13- Rampa di accesso per la SS131/E25

- Coordinate: (UTM_WGS84_32 N) 466872.74 m E - 4412916.98 m N
- Interventi previsti: Rimozione guard rail lato destro, rimozione vegetazione lato sinistro



ID Punto n° OB15 – Svincolo SS131/E25 – SP33

- Coordinate: (UTM_WGS84_32 N) 481590.82 m E - 4451314.16 m N
- Interventi previsti: Inversione di marcia. Togliere segnaletica verticale, spianamento e adeguamento al passaggio di mezzi pesanti delle isole divisionali, eliminazione di eventuale vegetazione.

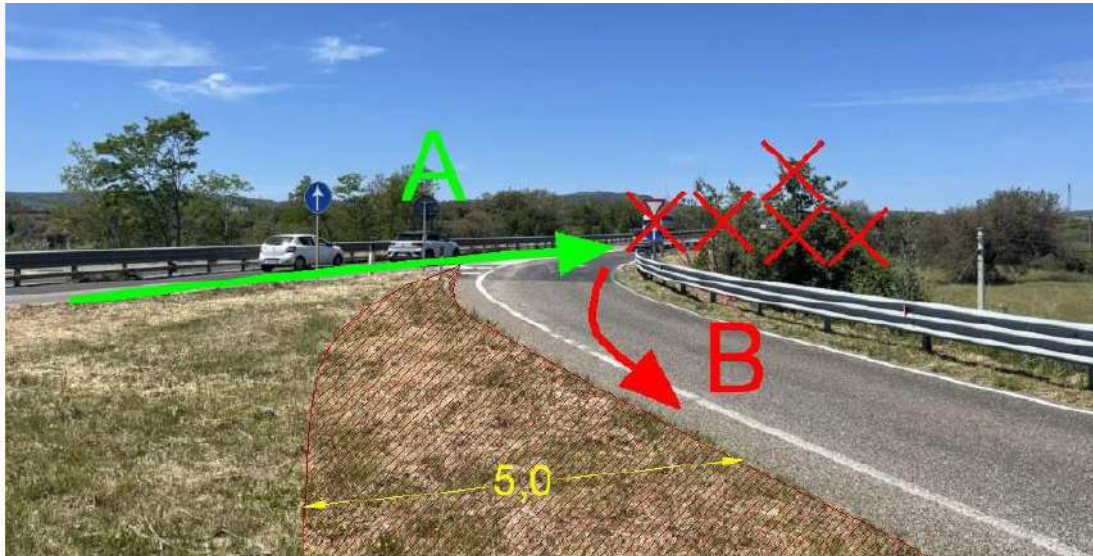

ID Punto n° OB17 e OB18 – Svincolo SS131/E25 – SP33

- Coordinate: (UTM_WGS84_32 N) 481770.88 m E - 4451222.14 m N e 481798.88 m E - 4451181.61 m N
- Interventi previsti: Inversione di marcia. Togliere segnaletica verticale, spianamento e adeguamento al passaggio di mezzi pesanti delle isole divisionali, eliminazione di eventuale vegetazione.



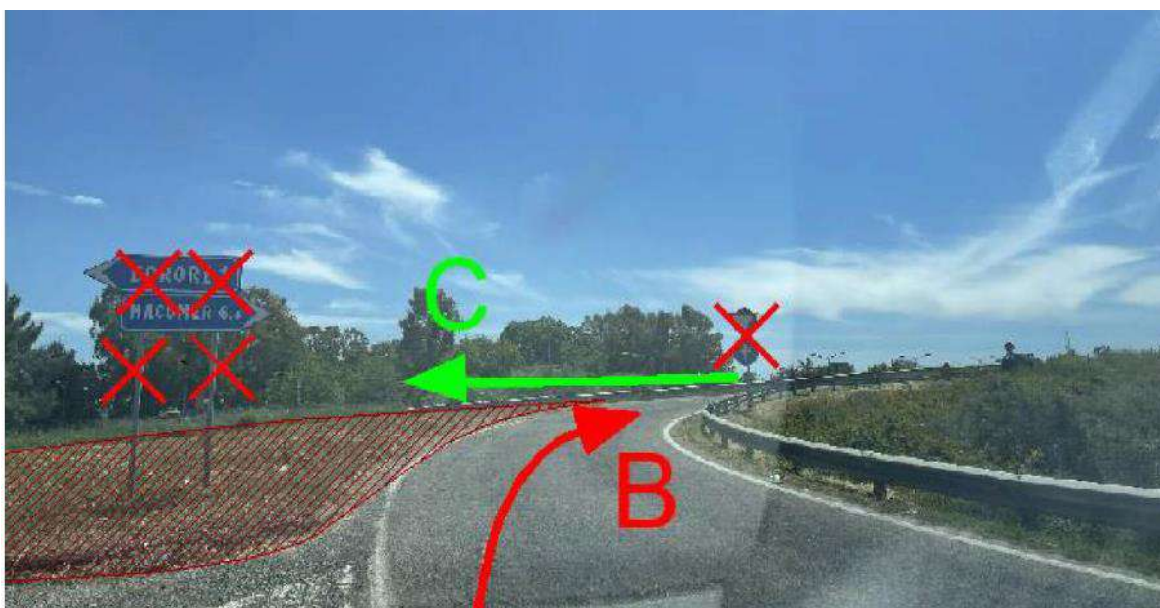

TRATTO 2

A causa della conformazione critica degli ultimi 15 km delle strade pubbliche, dall'uscita SP10m/SP32, dalla "zona di trasbordo", tutte le componenti delle WTG dovranno essere caricate su rimorchi modulari e tutte le pale su carrello "Blade Lifter". Questi sistemi di trasporto serviranno per consentire la "last mile run" ed evitare grandi e complicati lavori stradali, il taglio di alberi e particolari autorizzazioni da parte della pubblica autorità e dai proprietari terrieri.

Tutte le linee elettriche e telefoniche che attraversano gli incroci o le curve sul percorso devono essere rimosse prima della data di inizio del trasporto. Inoltre, considerando che l'altezza complessiva dei componenti principali sul rimorchio modulare raggiungeranno i 5,70 m, tutte le linee elettriche e linee telefoniche non rimosse tra l'area di trasbordo e le posizioni delle wtg devono trovarsi ad un'altezza superiore per consentire il transito sicuro di tutti i componenti del WTG.

La percorribilità di questo secondo tratto è stata prevista attraverso le strade pubbliche di seguito elencate per circa 15 km:

- Area di Trasbordo (Transshipment Area);
- S.P. 10m
- S.P. 32;
- S.P. 107;
- S.S. 389.

Di seguito le schede descrittive di alcuni degli adeguamenti/interventi previsti.

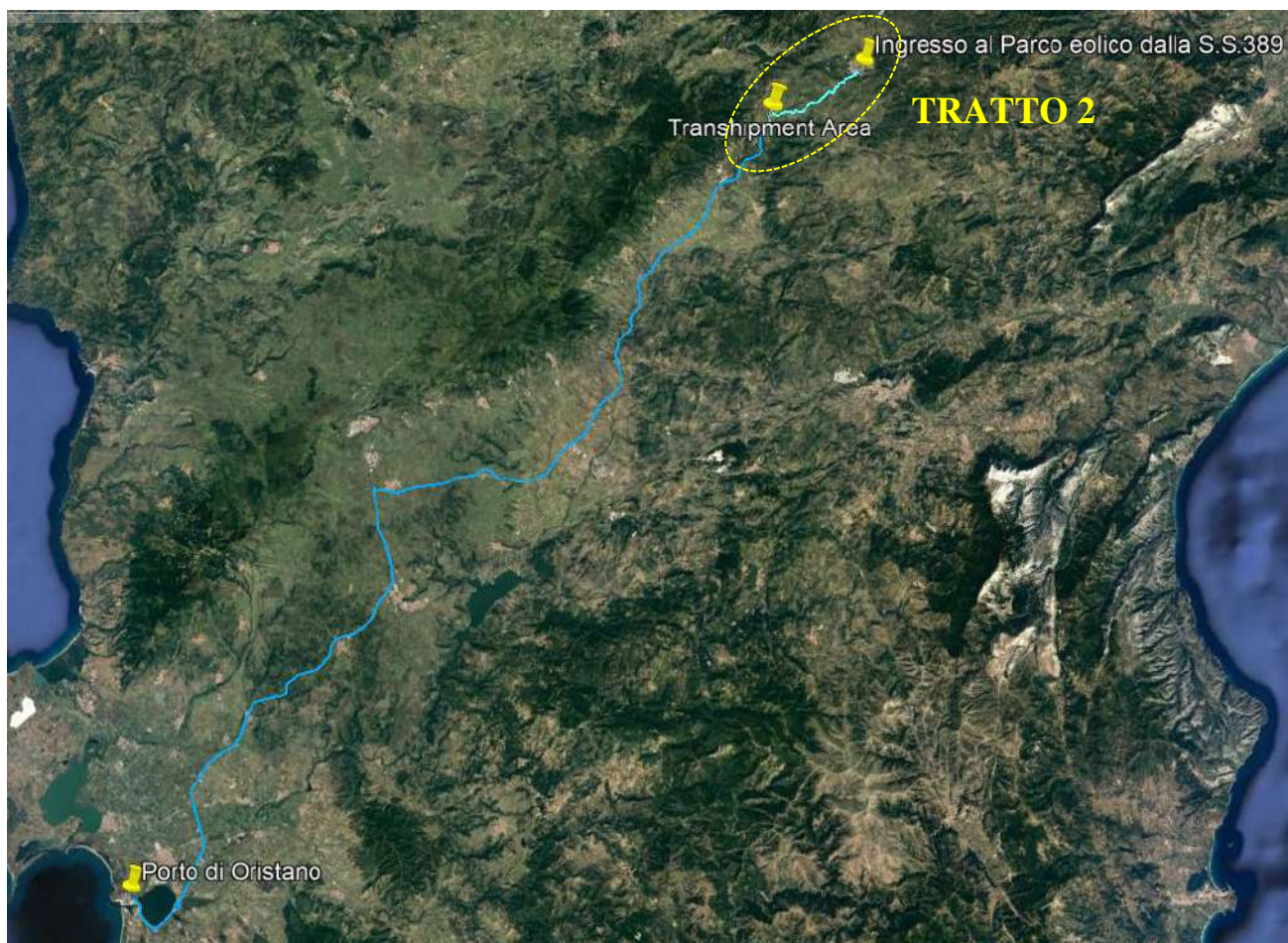

Figure 95 – Individuazione dei tratti di viabilità esterna individuate per il passaggio dei mezzi di trasporto (Tratto 2)

ID Punto n° TVI13 – bivio SP32 – SP107

- Coordinate: (UTM_WGS84_32 N) 517049.53 m E - 4487346.43 m N
- Interventi previsti: Intervento di sbancamento a destra e allargamento in curva, rimozione di vegetazione.



ID Punto n° TV04 – curva – SP107

- Coordinate: (UTM_WGS84_32 N) 520877.10 m E - 4490205.02 m N
- Interventi previsti: Intervento di allargamento in curva a destra e sinistra, rimozione vegetazione e smontaggio muretti a secco.

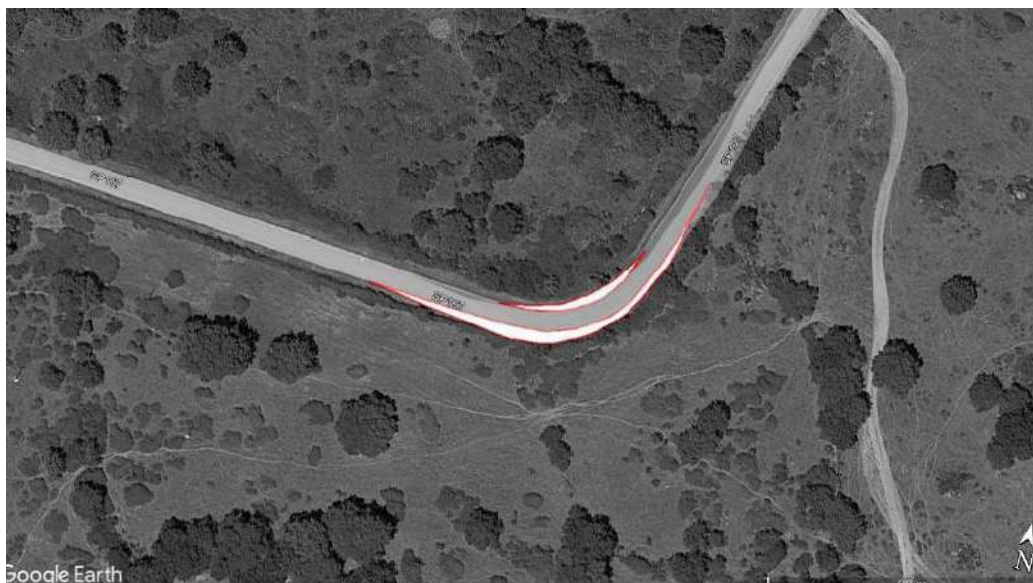

ID Punto n° TVI08 – curva – SP107

- Coordinate: (UTM_WGS84_32 N) 521885.23 m E - 4490959.66 m N
- Interventi previsti: Intervento di allargamento a destra della curva, potatura di vegetazione e intervento di canalizzazione di fosso raccolta acque meteoriche.



ID Punto n° TVI09 – Turning a Ovest – SP107/SS389

- Coordinate: (UTM_WGS84_32 N) 521687.97 m E - 4491280.09 m N
- Interventi previsti: Turning ad Ovest, intervento di rimozione banchina, segnaletiche verticali



ID Punto n° 105 – Turning a Nord – SS389 (Viale S. Pertini – Corso Presidente A. Segni)

- Coordinate: (UTM_WGS84_32 N) 521936.00 m E - 4491192.00 m N
- Interventi previsti: Turning a Nord, inversione di marcia su Viale S.Pertini, intervento di regolamentazione traffico.

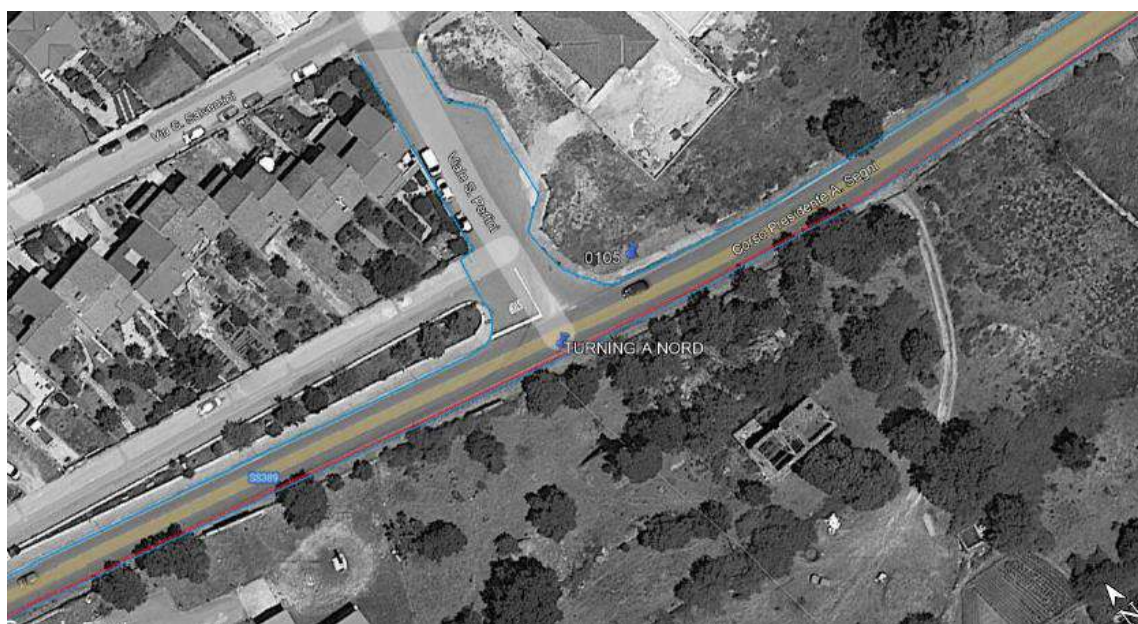

ID Punto n° TV110 (ACC_EST-1) – curva – SS389

- Coordinate: (UTM_WGS84_32 N) 522273.00 m E - 4491100.00 m N

- Interventi previsti: Intervento di allargamento in curva con rimozione e taglio di vegetazione.



ID Punto n° TVII2 – curva – Viabilità s.n.

- Coordinate: (UTM_WGS84_32 N) 522384.82 m E - 4489455.38 m N
- Intervento di allargamento in curva a destra e sinistra con taglio di vegetazione e interventi di sbancamento.



Dalla descrizione degli interventi è possibile confermare che gli interventi previsti nella viabilità esterna non interferiscono e non alterano l'aspetto paesaggistico dei luoghi, infatti l'eliminazione provvisoria della segnaletica e/o la rimozione del

guard-rail, lo spianamento delle isole divisionali non costituiscono nessun impatto, come l'intervento di potatura e/o taglio della vegetazione, saranno effettuati solo se necessario e ove previsto.

Inoltre come anche richiesto nelle integrazioni del MIC, si è prodotto un nuovo elaborato dove si riportano le aree soggette ad intervento (come mostrato precedentemente) su ctr e rispetto le aree vincolate paesaggisticamente.

Di seguito si riporta uno stralcio dell'elaborato grafico "C20025S05-PD-PL-8.1- Viabilita' per il raggiungimento del sito - Aree oggetto di intervento su vincoli paesaggistici"

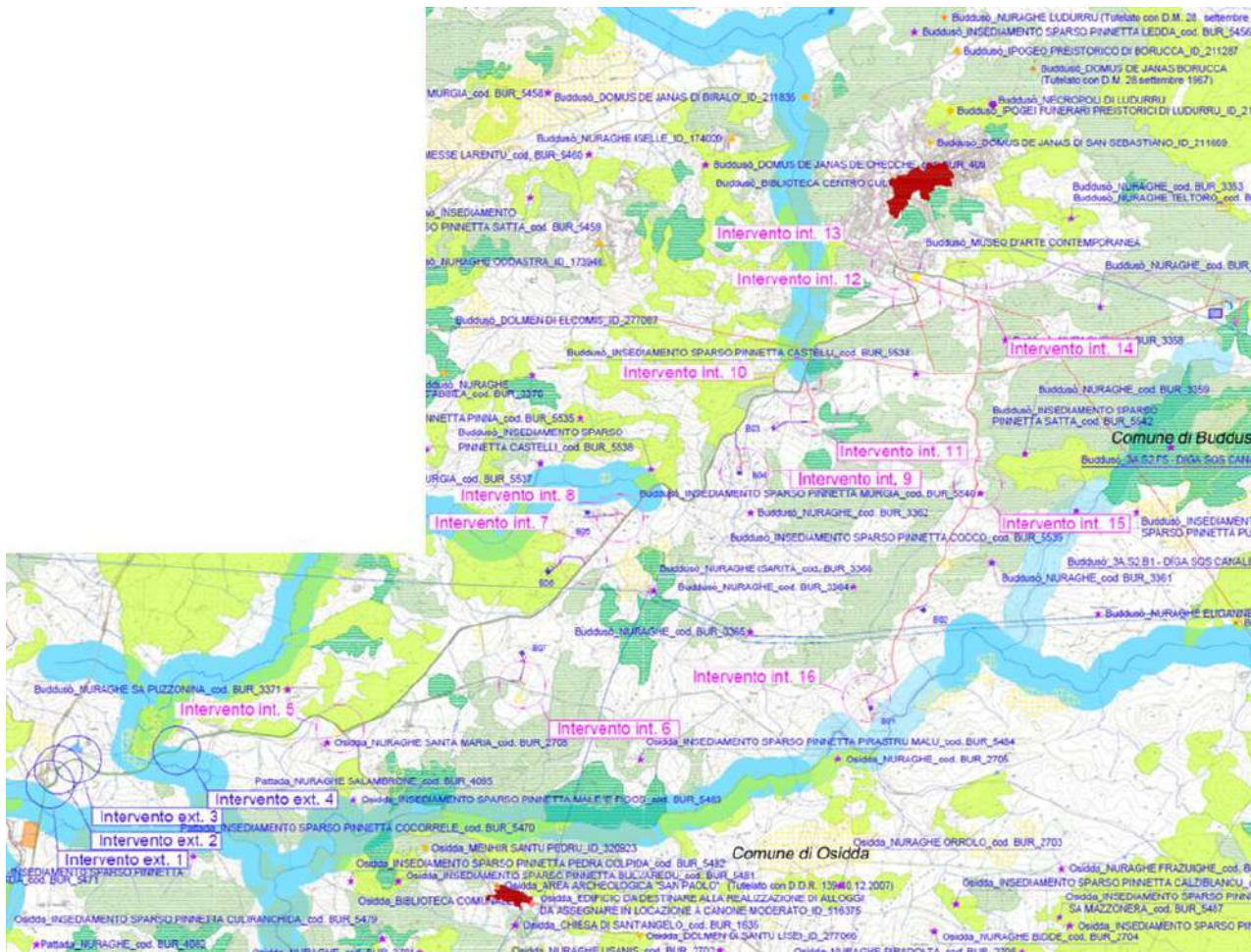

Figure 95-a – Individuazione dei tratti di viabilità interna individuate su ctr e rispetto ai vincoli paesaggistici

Nel presente paragrafo sono stati riportati in sintesi gli interventi previsti alla viabilità necessari per il transito dei mezzi eccezionali necessari al trasporto delle main components degli aerogeneratori del futuro Parco Eolico ed è sviluppata sui percorsi individuati dal produttore delle macchine e dal trasportista.

Per garantire la fattibilità del percorso è necessario eseguire almeno una "corsa prova" e deve essere rilasciato un permesso di trasporto ufficiale dalle autorità in cui viene specificato che il percorso pianificato può essere assoggettato a misure di traffico speciali o prescrizioni per mezzi di trasporto eccezionali.

Per completezza di informazioni è stato redatto l'elaborato progettuale di seguito indicato:

- C20025S05-PD-RT-02 *Relazione sulla viabilità di accesso al sito*

Gli interventi previsti per l'adeguamento sulla viabilità esterna, nella maggior parte dei casi di progettazione di impianti eolici, sono principalmente di tre macro-categorie:

1. Sbancamenti per adeguamenti in curva;
2. Interventi sulla cartellonista, arredo urbano e guard-rail;
3. Interventi sulla vegetazione esistente.

Delle tre macro categorie la seconda non ha nessuna tipologia di interferenza ambientale, dato che tratta operazioni di smontaggio e ricollocazione di arredi o cartelli già presenti e necessari alla sicurezza e al decoro urbano.

Relativamente alla macro-categorie 1 e 3, invece, sono azioni di modifica del territorio che di fatto rientrano nella stessa tipologia e natura già trattata per la viabilità interna. Le operazioni di sbancamento in curva è vero che prevedono grossi movimenti in volume di materiali ma allo stesso tempo si stima un riutilizzo dello stesso per il ricolmo e il livellamento di aree depresse e quindi la funzionalizzazione di parti di territorio agricolo, ma nel caso specifico non sono necessaria come evidente nei punti precedentemente descritti. La logica del riuso delle rocce e degli scavi è un tema ricorrente in tutte le fasi di progettazione, ampiamente marcato anche nelle analisi dei costi. Il vantaggio sul tema ambientale della ricollocazione del terreno agricolo nello stesso sito, e comunque all'interno dello stesso territorio, è sicuramente la riduzione di trasporti e la conseguente riduzione della produzione di anidrite carbonica.

Le opere di consolidamento previste per il ripristino delle aree soggette a modifiche sono del tutto simili a quelle utilizzate per la viabilità interna: interventi di idrosemina, geostuoie e sistemi di regimentazione delle acque meteoriche ove necessario.

Una grande attenzione verrà posta sulla macro attività riguardante gli interventi sulla vegetazione esistente, infatti tutte le indicazioni di progetto, nonché tutte le analisi dei costi, mirano alla conservazione della stessa. È categoricamente esclusa, in ogni analisi e previsione, il taglio o la rimozione di alberi a medio ed alto fusto fine a sé stessa. Ove non fosse possibile preservare la vegetazione esistente per necessità di trasporto che non ammettono altre soluzioni, si prevedono interventi compensativi di spostamento e ricollocazione delle piante.

La classificazione degli interventi, indicati nella tabella seguente, prevede misure di intervento con quattro diversi gradi di difficoltà: dalle più semplici, classi 1 e 2, riguardanti rispettivamente interventi di tipo moderato come adeguamenti stradali leggeri, eliminazione di segnaletica stradale verticale e di siepi e regolamentazione del traffico, alle più complesse, classi 3 e 4, che contemplano interventi più invasivi e pesanti come la rimozione di guard rail, ricostruzione di rotatorie, ampliamenti stradali, manovre complesse di svolta, interessamento di proprietà private e autorità pubbliche fino a dover effettuare ulteriori studi specialistici e delle vere e proprie simulazioni di passaggio.

class	category	description
1	easier route section	Minor modifications necessary , like e.g. removing road signs or arranging a parking restriction.
2	moderate route section	Modifications necessary , like e.g. removing signs, fixing a traffic refuge or pedestrian path, covering with steel plates or concrete and some smaller road constructions / modifications
3	complex route section	Large modifications necessary , like e.g. removing crash barriers, reconstruction of roundabouts, establishment of turn funnels, road enlargements, turning maneuver in general, private and undeveloped properties are affected, traffic lights and street lamps must be removed, considerable long term construction site with a high licensing effort by private and Public Authority.
4	difficult route section	Passage is doubtful , some additional investigations are necessary (e.g. expertise, swept path analysis, simulations or dummy runs)

Per quanto riguarda la viabilità interna al parco eolico, saranno fornite di seguito le indicazioni riguardo gli interventi previsti sulla viabilità esistente e i tratti da realizzare previsti per l'accesso alle turbine.

3.6.5 Viabilità interna al parco eolico

La viabilità Interna al Parco eolico presenta già una rete di viabilità a servizio dei fondi agricoli dell'area. Essa sarà adeguata alle nuove necessità e solo dove necessario ne verrà creata di nuova per accedere ad ognuna delle piazzole degli aerogeneratori, sia durante la fase di esecuzione delle opere sia nella successiva manutenzione del parco eolico e costituiranno peraltro una utile viabilità aperta a tutti per la fruizione del territorio.

Nella definizione del layout del nuovo impianto, quindi, è stata sfruttata la viabilità esistente sul sito (strade, provinciali, comunali e vicinali, sterrate, piste, sentieri, ecc.), onde contenere gli interventi.

Inoltre, in fase di esecuzione dei tracciati stradali sarà ottimizzato in particolar modo il deflusso delle acque onde evitare innesco di fenomeni erosivi, perdita di stabilità e turbamento del regime delle acque.

Come già precedentemente riportato, complessivamente gli assi stradali interni al sito sommano a 17.936,00 m di cui oggetto di intervento circa 6.685,00 m, a loro volta suddivisi in 5.294,00 m riguardanti la viabilità esistente da adeguare e solamente 1.391,00 m riguardanti nuova viabilità da realizzare; dunque nel complesso per una potenza di 42.0 MW di nuovo impianto occorrerà realizzare solamente 1.391,00 m di nuove strade sterrate pari a circa l'8% di tutta la viabilità presente. Queste ultime, ove possibile, saranno realizzate in modo tale da interessare marginalmente i fondi agricoli; essi avranno lunghezze e pendenze delle livellette tali da seguire la morfologia propria del territorio evitando eccessive opere di scavo e riporto.

Si riporta un esempio di sezioni tipo adottato per la viabilità, rinviando gli approfondimenti agli elaborati grafici di

dettaglio, di seguito elencati:

- C20025S05-PD-PL-07 Studio planoaltimetrico del sito
- C20025S05-PD-PL-08 Viabilita' per il raggiungimento del sito
- C20025S05-PD-EC-09 Sezioni Stradali Tipo
- C20025S05-PD-EC-10 Sezioni Stradali e Profili con individuazione aree di scavo e riporto

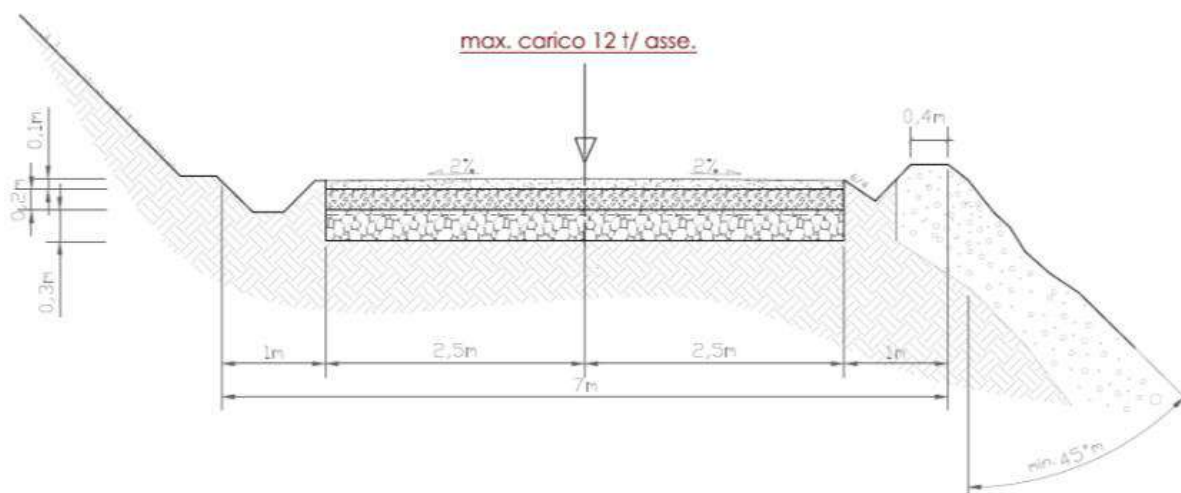

Fig. 96 - Sezione stradale tipo a mezza costa

Gli adeguamenti più consistenti sono relativi alla realizzazione degli accessi a servizio delle aree individuate per le turbine. In particolare la realizzazione della nuova viabilità necessita di:

- Opere di sbancamento e movimento terra per adeguare le pendenze alle necessità del trasporto che sarebbe auspicabile non dover superare, normalmente, il 12%, ma comunque cercando sempre di mantenere quanto più possibile la naturale orografia del terreno;
- Scavo a sezione obbligata per la realizzazione della fondazione stradale per una profondità non inferiore a cm 50 dal piano carrabile;
- Riporto di materiale da riciclo per la base della fondazione;
- Fornitura e messa in opera di materiale da cava per la superficie carrabile della viabilità.

Di seguito si riportano alcuni esempi fotografici sugli interventi tipo alla viabilità interna esistente e di nuova realizzazione:



Figure 97 - Soluzione tipo del trasporto delle pale e adeguamento in curva tipo sulla viabilità esistente



Figure 98 - Soluzione tipo del trasporto delle pale e pista di nuova realizzazione tipo per l'accesso alla turbina

Di seguito si riportano gli inquadramenti su Aerofotogrammetria degli interventi previsti alla viabilità interna esistente e i tratti di nuova realizzazione a servizio degli aerogeneratori (indicati con il colore rosso) e i tratti di viabilità esistente (indicati con il colore verde), incluse quelle ove sono previsti degli adeguamenti (indicati con il colore arancione):

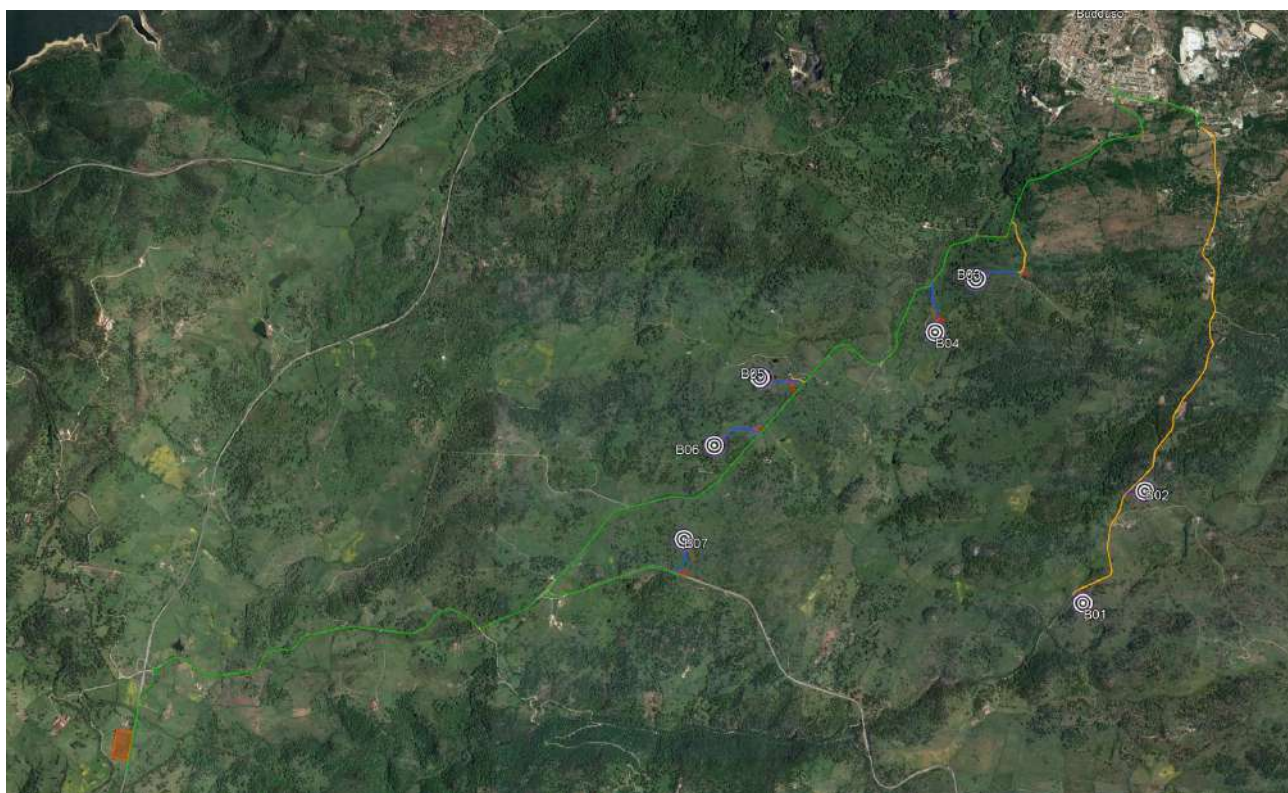





Figure 99 - Individuazione degli interventi sulla viabilità interna al parco eolico

Legenda

-  Viabilità esistente
-  Viabilità esistente da adeguare e/o soggetta ad interventi
-  Viabilità da realizzare di accesso agli aerogeneratori

Negli inquadramenti seguenti, sono indicati nelle “*Fase di cantiere*” i tratti di viabilità di nuova realizzazione e gli allargamenti in curva per consentire ai mezzi di trasporto di giungere sino al punto turbina per la costruzione, indicati con il colore rosso; e con il colore blu sono riportate le aree destinate alla fondazione ed alla piazzola definitiva, mentre con il colore ciano si sono indicate la proiezione del sorvolo delle pale e le aree destinate alla piazzola provvisoria (area che verrà ripristinata successivamente alla costruzione dell’impianto).

Mentre nella “*Fase post-operam*” sono indicare con il colore blu la piazzola definitiva e la viabilità di servizio permanenti per consentire la manutenzione nel periodo di vita dell’impianto.

Dal confronto delle due immagini, (Immagine: “*Fase di cantiere*” e immagine “*Fase post-operam*”), per ogni aerogeneratore, è possibile verificare quali aree verranno ripristinate successivamente alla realizzazione del parco eolico.

Inquadramenti sugli aerogeneratori su ortofoto (orientamento posto a Nord)

Aerogeneratori B03 e B04

Fase di cantiere



Post-operam



Aerogeneratore B05

Fase di cantiere

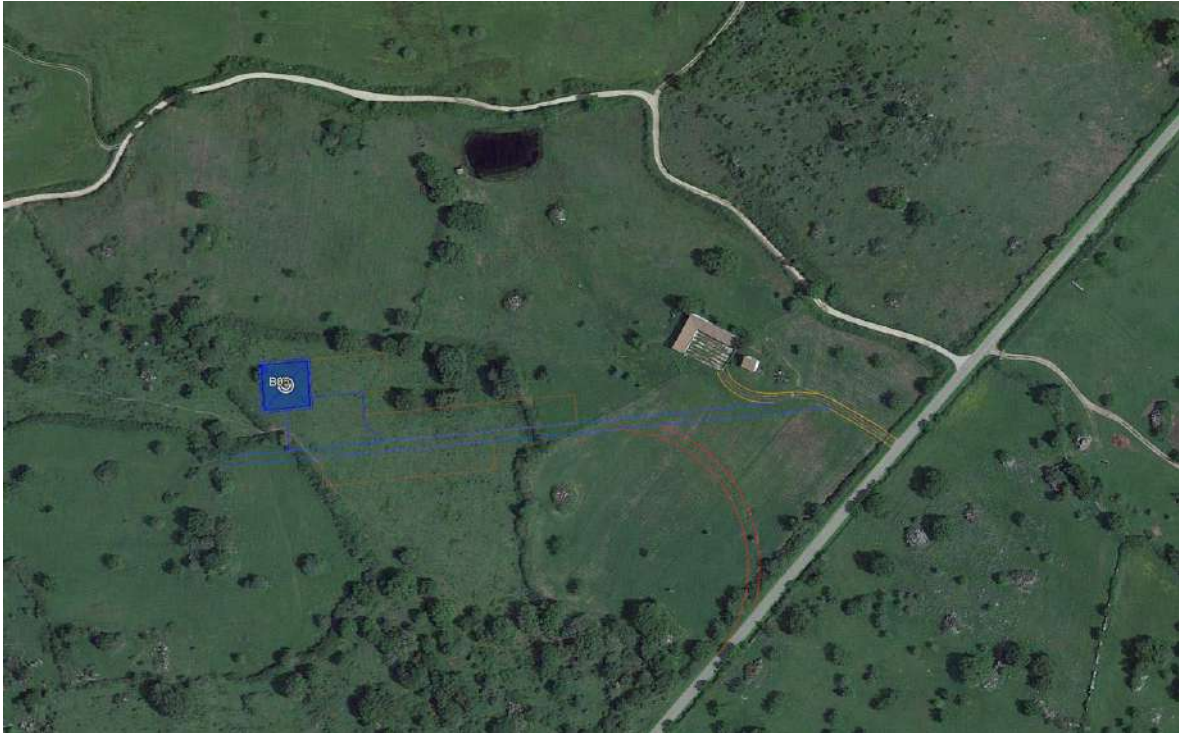

Post-operam

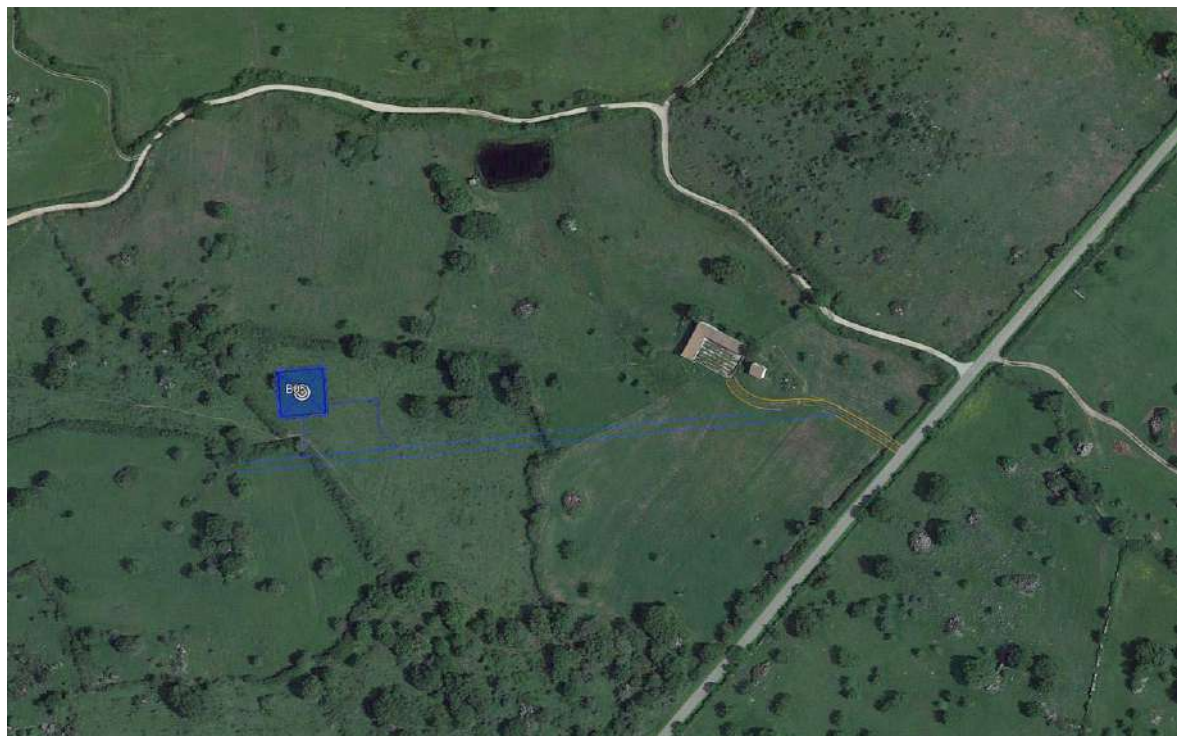

Aerogeneratore B06

Fase di cantiere



Post-operam



Aerogeneratore B07

Fase di cantiere

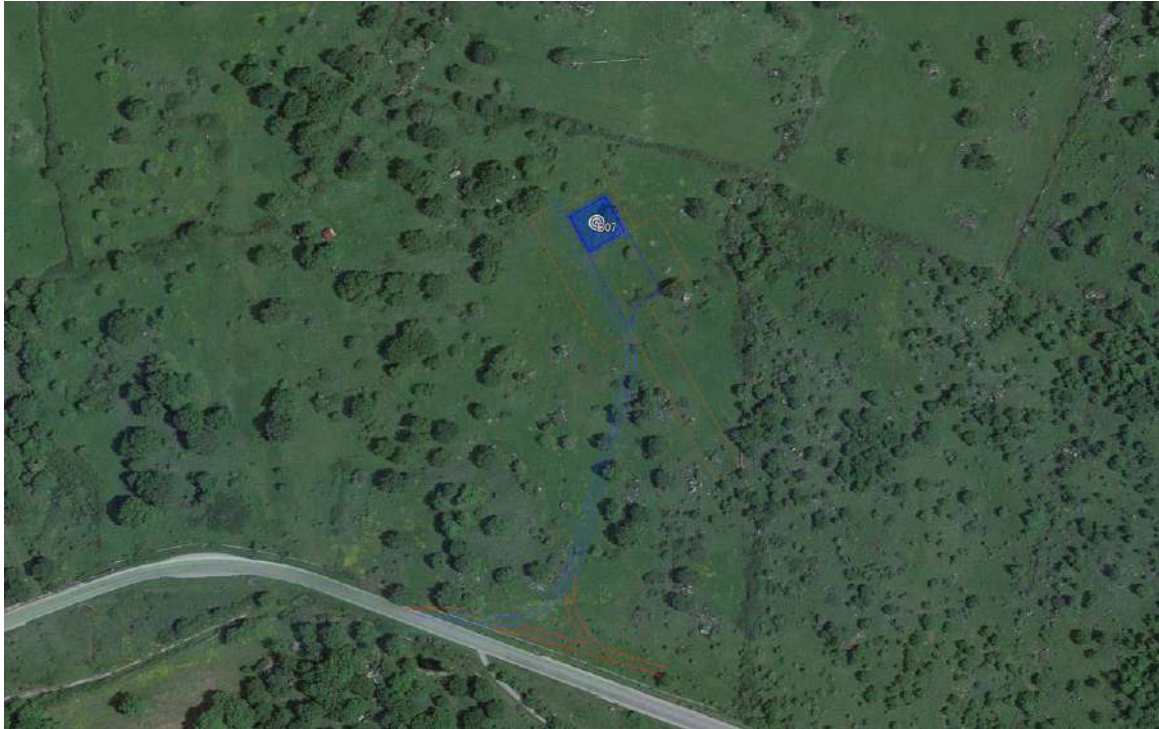

Post-operam

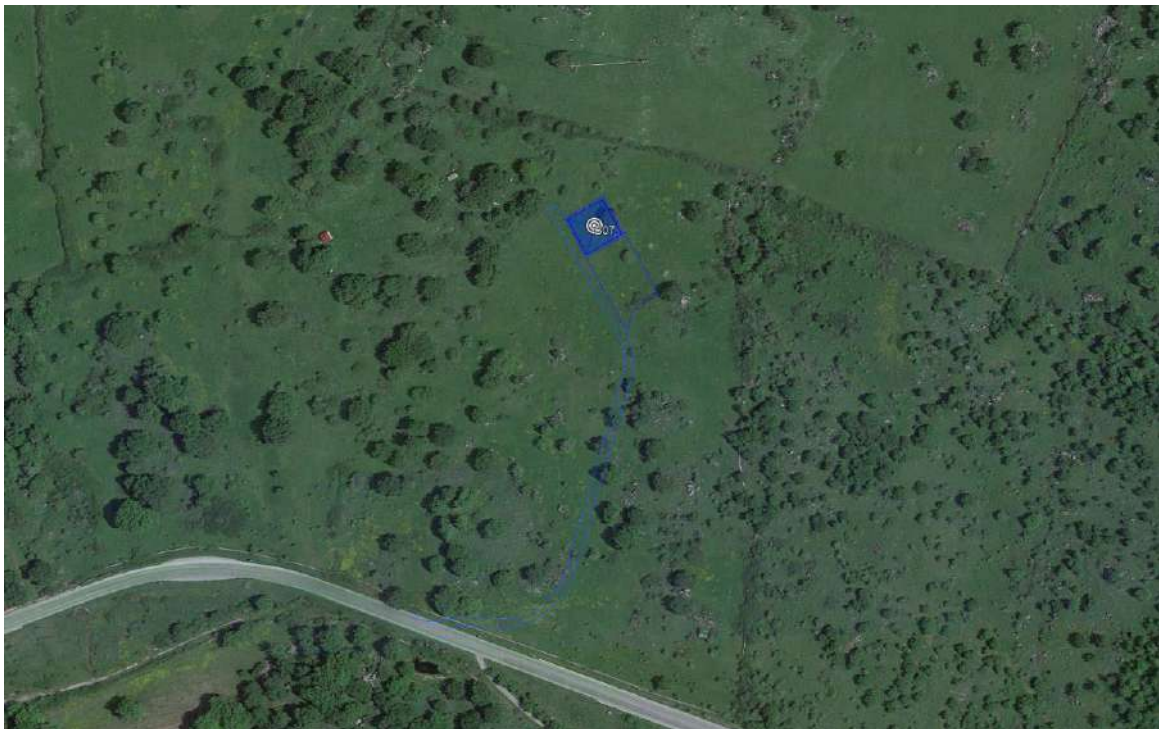

Aerogeneratore B01

Fase di cantiere



Post-operam

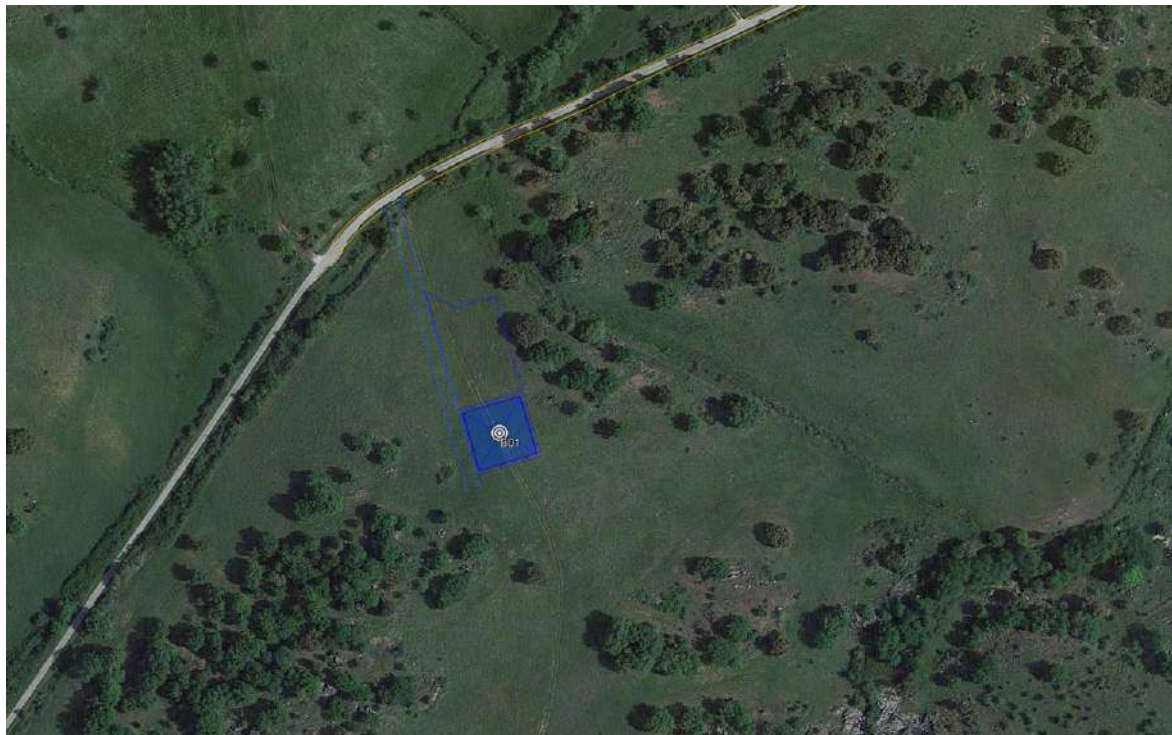

Aerogeneratore B02

Fase di cantiere

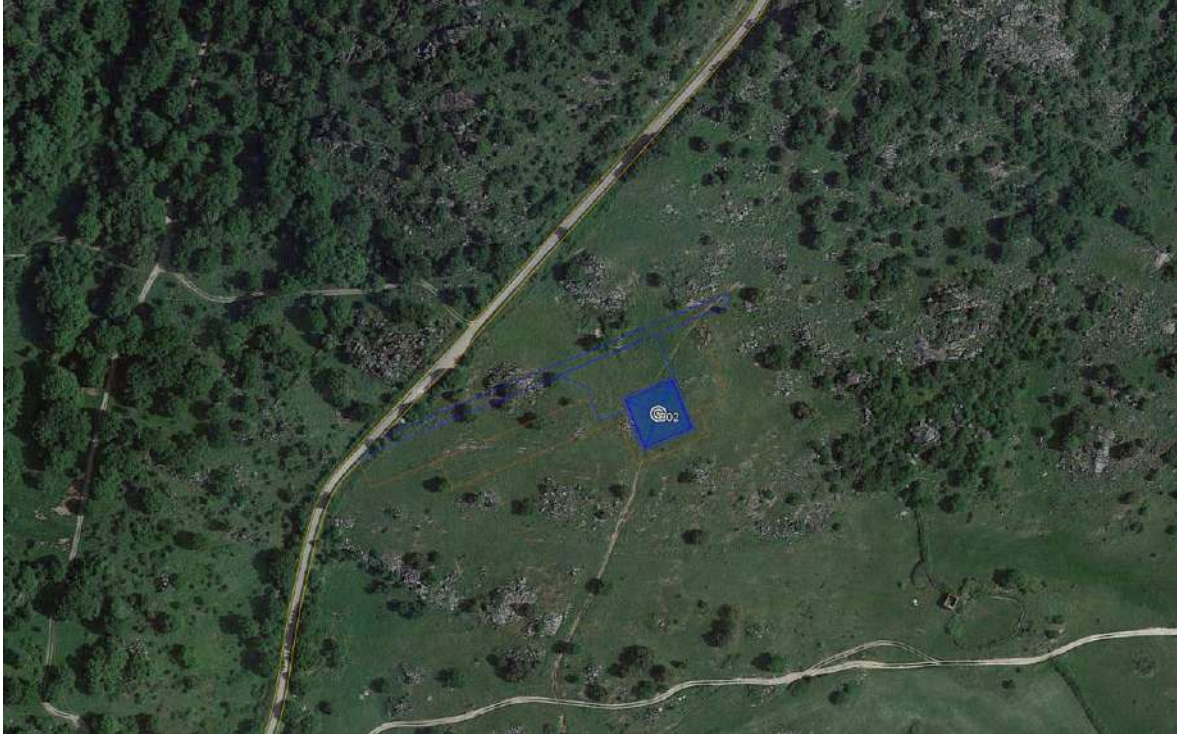

Post-operam



A seguito delle integrazioni richieste, sono stati prodotti i seguenti elaborati grafici di seguito elencati:

- C20025S05-VA-EA-5.3 – Analisi di intervisibilità - Fotosimulazioni Aerogeneratore e SSEU

In relazione ai nuovi interventi previsti all'interno del parco, non sono presenti criticità elevate dovute a dissesti o problematiche idrogeologiche.

Gli interventi di ingegneria naturalistica, intrapresi per la salvaguardia del territorio, avranno lo scopo di:

- intercettare i fenomeni di ruscellamento incontrollato che si verificano sui versanti per mancata regimazione delle acque;
- ridurre i fenomeni di erosione e di instabilità dei versanti;
- regimare in modo corretto le acque su strade, piste e sentieri;
- ridurre il più possibile l'impermeabilizzazione dei suoli creando e mantenendo spazi verdi e diffondendo l'impiego della vegetazione nella sistemazione del territorio.

Pertanto, si prevede l'utilizzo del materiale vegetale vivo e del legname come materiale da costruzione, in abbinamento con materiali inerti come pietrame.

La viabilità interna è, quasi nella sua totalità, ripresa dall'esistente e quindi già consolidata.

Gli interventi di ingegneria ambientale, all'interno dell'area del parco, sono minimi e serviranno per la regimentazione delle acque meteoriche, non si presentano condizioni di rischio frana o eccessiva erosione, anche e soprattutto per la natura del terreno.

Dalla documentazione fotografica seguente, riferita alla viabilità interna esistente, si può osservare la condizione stabile e ottimale della viabilità esistente in gran parte, oltretutto, asfaltata.

Nelle immagini seguenti, si riportano alcuni esempi di tratti di viabilità:

- *Viabilità esistente*



- *Viabilità esistente, da adeguare per essere percorsa dai mezzi*



- Viabilità di nuova realizzazione prevalentemente su battuti/tracce esistenti (ove presenti)



Nel complesso, il territorio è prevalentemente pianeggiante e, nella fattispecie, vista la natura dei terreni e la morfologia del territorio, non sono previsti interventi di consolidamento ma in ogni modo, ove se ne presentasse la necessità, si interverrà con geotessile per scarpate, declivi e comunque ove si ha la necessità di realizzare tratti in sopra o sotto elevazione rispetto al piano carrabile e opere di drenaggio per il corretto deflusso delle acque. In generale l'intervento previsto per tutte le aree trasformate è "Idrosemina e rivestimenti antierosivi".

Le principali opere di copertura sono le semine a spaglio, le idro-semine, le semine a spessore, le semine su reti o stuoie, le semine con coltre protettiva (paglia, fieno ecc.).

In alcuni casi gli interventi necessitano di opere di stabilizzazione di seguito schematizzati a seconda del dislivello da stabilizzare:

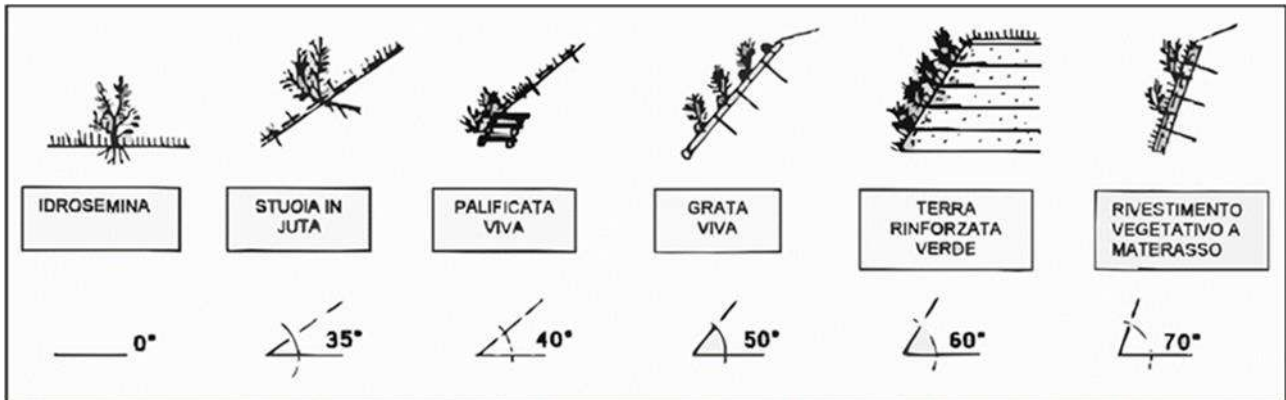

Nel caso specifico l'idrosemina e interventi con geostuoia sono gli unici interventi necessari e proposti anche in fase di progetto. I sistemi di idrosemina consentono una rapida copertura delle aree modificate e forniscono così una diretta protezione alle azioni di dilavamento. L'inerbimento ed il consolidamento mediante idrosemina consistono nello spruzzare ad alta pressione, sul terreno preventivamente preparato, una soluzione di acqua, semi, collante ed altri eventuali componenti, come mostra l'immagine seguente. La possibilità di variare in molti modi la composizione delle miscele, rende l'idrosemina adatta alla soluzione di quasi tutti i problemi di rinverdimento.



Figura 100 - Sistema di idrosemina

La cunetta vivente è un intervento di regimentazione che va a sostituire la zanella in terra, prevista in progetto, solo nei tratti dove la pendenza eccessiva potrebbe provocare, a causa delle velocità di deflusso delle acque, il trascinarsi del terreno posto a protezione dei bordi stradali.

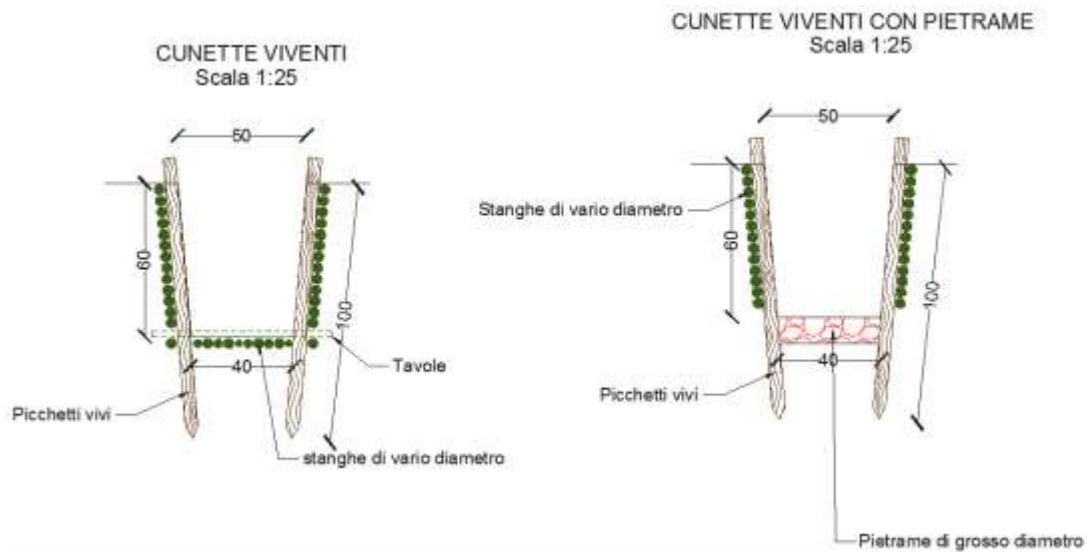

Figure 101 – Sistema di cunette viventi

L'intervento delle canalizzazioni in pietrame e legno si rende necessario in presenza di piccoli impluvi naturali che intercettano la viabilità, in questo caso la canalizzazione intercetta l'acqua e la canalizza nei punti di deflusso, senza erodere la superficie carrabile.

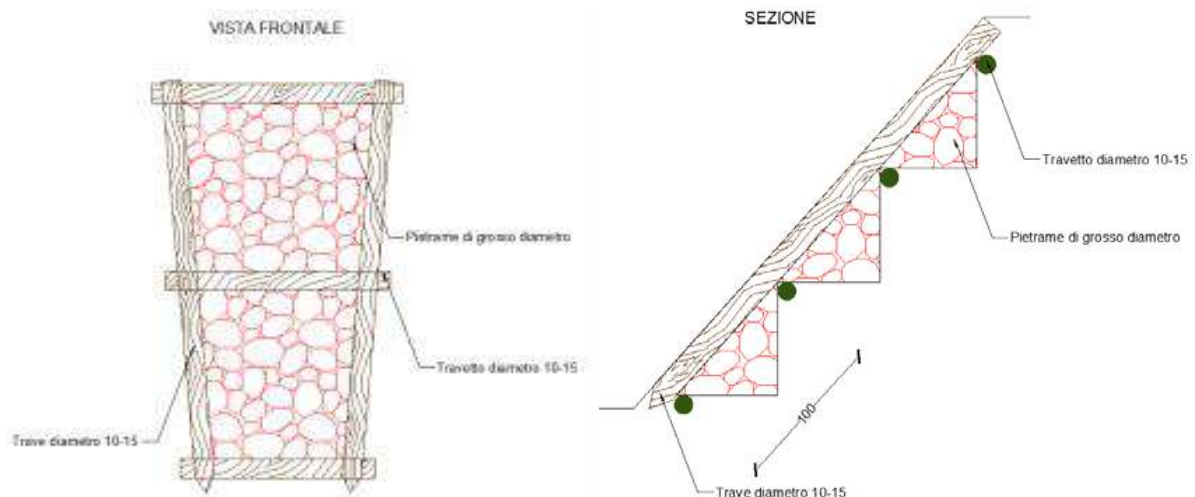

Figure 102 – Sistema per il deflusso delle acque meteoriche

All'interno del parco eolico lungo tutta la viabilità, sia esistente sia di nuova realizzazione, saranno previsti interventi di potatura di rami sporgenti sulla viabilità che possono interferire con il trasporto dei nuovi aerogeneratori. La potatura, così come la scerbatura, sono operazioni di manutenzione ordinaria dei percorsi, azioni del tutto compatibili, reversibili e non distruttive. Le aree di allargamento e adeguamento della viabilità, così come le zone destinate a spazio di inversione di marcia, sono tutte libere da alberature di medio o alto fusto, pertanto, esenti da interventi che possano modificare o

deturpare la flora esistente.

Come descritto in precedenza, nella realizzazione della viabilità interna al parco e nell'adattamento di quella già esistente, potrà verificarsi la remota necessità di modificare la posizione dei muretti a secco, ove e se presenti.

I muretti a secco come elemento caratterizzante del paesaggio agrario della regione Sardegna sono utilizzati, prevalentemente, come elemento di confine o divisione e quasi mai come sostegno e terrazzamento.

La necessità di intervenire su di essi si potrebbe verificare dal passaggio della viabilità esistente a quella di nuova realizzazione in caso di allargamento dell'accesso per necessità di manovra dei mezzi.

I muretti sono soggetti a salvaguardia ai sensi del *comma 5 lettera b) dell'art. 68 delle Norme di Attuazione del Piano Paesaggistico Regionale della Sardegna*, nonché tutelati dall'Unesco che ha iscritto "*L'Arte dei muretti a secco*" nella lista degli elementi immateriali dichiarati Patrimonio dell'umanità in quanto rappresentano "una relazione armoniosa fra l'uomo e la natura".

Per quanto possibile si cercherà di non modificare la loro posizione, ma quando non sarà possibile, verranno smontati e riposizionati in prossimità del nuovo tracciato o nella loro posizione originaria una volta che non è più necessario il passaggio dei mezzi di trasporto eccezionali, utilizzando le stesse pietre e la stessa tecnica costruttiva.

In ogni caso si vuole precisare che la XIII sessione del Comitato intergovernativo per la salvaguardia del Patrimonio Culturale Immateriale dell'UNESCO, riunito dal 26 novembre al 1° dicembre 2018 a Port Louis (Mauritius), ha iscritto nella Lista del Patrimonio Culturale Immateriale dell'Umanità *l'Arte dei muretti a secco*, con essa intendendo la tecnica di «*costruire sistemando le pietre una sopra l'altra, senza usare altri materiali se non, in alcuni casi, la terra asciutta*». Come si può facilmente intuire non si parla del singolo muretto ma della tecnica costruttiva e dei materiali utilizzati. Quindi nulla vieta che tali strutture, all'occorrenza, possono essere smontate nella fase di cantiere per poi essere accuratamente rimontate non appena non si rende più necessario il passaggio dei mezzi di trasporto eccezionale, ripristinando allo stato ante operam gli stessi. Inoltre, nella computazione dei lavori si è tenuto conto di questa eventualità considerando una stima di costo aggiuntivo per effettuare questa tipologia di lavorazione nel migliore dei modi possibile.

3.7 Descrizione della fase di funzionamento del progetto

Il presente capitolo tratta quanto riportato dal punto 1 lett. c) dell'Allegato VII relativo ai contenuti dello SIA di cui all'art. 22 del D. Lgs. 152/2006 e ss. mm. e ii.

Di seguito i contenuti:

“...

c) Una descrizione delle principali caratteristiche della fase di funzionamento del progetto e, in particolare dell'eventuale processo produttivo, con l'indicazione a titolo esemplificativo e non esaustivo del fabbisogno e del consumo di energia, della natura e delle quantità dei materiali e delle risorse naturali impiegate (quali acqua, territorio, suolo e biodiversità).”

Durante la fase di funzionamento del progetto è previsto un consumo di energia relativo alla gestione dei cosiddetti servizi ausiliari in area SSE. Per servizi ausiliari si intendono gli impianti ordinari necessari alla gestione della sottostazione. Si



PARCO EOLICO DI "BUDDUSO"
STUDIO DI IMPATTO AMBIENTALE



INGEGNERIA & INNOVAZIONE

30/06/2023

REV: 02

Pag.217

tratta in particolare di:

- impianti di illuminazione interno all'edificio ed esterno a servizio del piazzale;
- impianto di videosorveglianza;
- impianto anti-intrusione

Gli aerogeneratori per poter funzionare hanno bisogno di:

- energia, se non per quel minimo necessario all'accesso alla navicella (attraverso un apposito montacarichi interno alla struttura troncoconica in acciaio) e alla base torre per le attività di manutenzione;
- acqua.

È, invece, necessario il bisogno di suolo e sottosuolo, come evidenziato nel paragrafo precedente e come appreso ricordato:

- il suolo viene occupato dalle piazzole di servizio per la manutenzione ordinaria dell'aerogeneratore (si prevede un minimo impegno di suolo aggiuntivo per l'area SSE per organizzare lo spazio al fine di consentire la ricezione e la trasformazione dell'energia prodotta dal nuovo impianto).
- il sottosuolo viene occupato dalle opere di fondazione in conglomerato cementizio armato a servizio degli aerogeneratori e dei cavi di potenza in MT.

3.8 Valutazione del tipo e della quantità dei residui e delle emissioni previste

Il presente capitolo tratta quanto riportato dal punto 1 lett. d) dell'Allegato VII relativo ai contenuti dello SIA di cui all'art. 22 del D. Lgs. 152/2006 e ss. mm. e ii.

Di seguito i contenuti:

"...

d) *Una valutazione del tipo e della quantità dei residui e delle emissioni previste, quali a titolo esemplificativo e non esaustivo, inquinamento dell'acqua, del suolo e del sottosuolo, rumore, vibrazione, luce, calore, radiazione, e della quantità e tipologia di rifiuti prodotti durante la fase di costruzione e funzionamento.*"

La costruzione dell'impianto sarà effettuata ad opera di mezzi meccanici che possono provocare:

- Inquinamento di suolo e sottosuolo, a causa di sversamenti accidentali di carburante, olio lubrificante o altri liquidi utili al corretto funzionamento del mezzo (l'inquinamento dell'acqua potrebbe essere susseguente ai citati sversamenti);
- Inquinamento acustico, per effetto del rumore provocato in fase di funzionamento dei mezzi meccanici (si ricordi che le macchine da lavoro sono costruite per emettere emissioni sonore entro un certo range);
- Inquinamento dell'aria, a causa dei gas di scarico emessi dai mezzi meccanici impiegati. Si prevede anche il sollevamento di polveri sempre a causa del funzionamento dei mezzi meccanici;
- Inquinamento da vibrazione, dovuto sempre al funzionamento dei mezzi d'opera;
- Inquinamento da radiazione in quanto il passaggio della corrente prodotta dai cavi di potenza in MT comporta l'induzione di un campo elettromagnetico.



PARCO EOLICO DI "BUDDUSO"
STUDIO DI IMPATTO AMBIENTALE



INGEGNERIA & INNOVAZIONE

30/06/2023

REV: 02

Pag.218

Non si prevede di provocare inquinamento luminoso o da calore.

Inoltre, la costruzione del nuovo impianto non comporterà particolari produzioni di rifiuti a meno di imballaggi, o sfridi di materiali di varia natura (cavidotti, acciaio). Ad oggi non sono disponibili dati sufficienti per determinarne le quantità e le tipologie. È prevista, altresì, la produzione di terre e rocce da scavo derivanti da:

1. Formazione delle piazzole necessarie al montaggio degli aerogeneratori;
2. Formazione di nuove viabilità di accesso alle posizioni su cui sorgeranno gli aerogeneratori;
3. Adeguamento delle viabilità esistenti;
4. Realizzazione delle opere di fondazione in conglomerato cementizio armato;
5. Posa in opera dei cavi di potenza in MT.

In particolare, i volumi sono classificati per tipologia come appresso specificato:

1. Opere di scotico (scavo fino a 60 cm);
2. Scavi di sbancamento e/o sezione aperta (scavo oltre 60 cm);
3. Scavi a sezione obbligata per i cavidotti;
4. Interventi sulla viabilità interna;
5. Interventi sulla viabilità esterna

Di seguito una tabella dettagliata dei volumi di materiale proveniente dagli scavi in funzione delle attività relative a ciascuna tipologia:

TABELLA BILANCIO SCAVI, RIPORTI E FORNITURE														
DESCRIZIONE	INDICAZIONI DIMENSIONALI			SCAVI E DEMOLIZIONI			RICICLO MATERIALE DA SCAVO E FORNITURA MATERIALE DA CAVA				CONFERIMENTO			
	LUNGHEZZA (ml)	SUPERFICIE (mq)	VOLUME (mc)	Scotico superficiale (mc) scavo < 60cm	Scavo profondo (mc) scavo > 60cm	Materiale da rifiuto (mc)	Riciclo con terreno vegetale (da scotico superficiale) (mc)	Riciclo con terreno da scavo (a meno di riempimento) (mc)	Riciclo di materiale opportunamente vagliato per adeguamento viabilità (mc)	Fornitura di sabbia per letto di posa 20 cm (mc)	Fondazione stradale materiale da cava 30 cm (mc)	Scotico superficiale (mc)	Terreno da scavo (mc)	Materiale da rifiuto (mc)
PARCO EOLICO														
ADEGUAMENTO VIABILITA'														
Nuova Viabilità Interna	1391,00			2790,00					1390,00		1390,00	1390,00	0,00	
Adeguamento Viabilità Esterna	5294,00			2933,00		2447,80			1466,50		1466,50	1466,50		2447,80
FONDAZIONI WTG														
Scavo fondazione WTG		4032,00			18547,20			6833,88				0,00	11693,32	
PIAZZOLE														
Piazzole definitive		7924,00		3189,60				1584,80		1584,80	1584,80	1584,80		
Piazzole temporanee		30464,00		12185,60				6092,80			6092,80	6092,80	0,00	
CAVIDOTTI M.T.														
Cavidotto Interno (su strade interne)	12046,00				4452,30			2671,26		890,42		0,00	1780,84	
Cavidotto Esterno (su strade esterne)	2649,00				1456,95			874,17		291,39		0,00	582,78	
ESISTENTE														
Trasporto Esterno e fondazioni		1540,59		475,92				193,70					282,22	
Cavidotto A.T.	600,00			648,00				378,00		120,00		0,00	270,00	0,00
TOTALE PARZIALE				21544,12	25104,25	2447,80	0,00	10777,31	10777,80	1301,81	4441,30	10534,10	14609,16	2447,80
										FORNITURE DA CAVA				

Figura 103 Tabella bilancio scavi, riporti e forniture

Le attività di scavo per le varie fasi della realizzazione del progetto comportano un volume totale di materiale da scavo pari a circa 46.648,37 mc., come riportato nella tabella precedente, ripartito:

- o 21.544,12 mc da scotico superficiale con profondità non superiore a 60 cm;
- o 25.104,25 mc da materiale da scavo profondo oltre i 60 cm.

Il materiale da scavare, dalle preventive analisi, deve presentare caratteristiche di classificazione secondo UNI CNR 10001 e s.m.i. tali da poterlo definire idoneo per gli usi di costruzione del parco. Nell'ottica di riutilizzare quanto più materiale possibile, si prevede un riutilizzo globale del materiale da scavo di 25.143,26 mc così ripartito:

- 10.534,10 mc provenienti dal riciclo del materiale da scortico (con profondità minore di 60 cm);
- 14.609,16 mc provenienti dal riciclo del materiale da scavo (con profondità maggiore di 60 cm).

Il riutilizzo del materiale all'interno del sito consente una buona riduzione di prodotti destinati a discarica consentendo anche una buona riduzione di trasporti su ruota. La scelta di installare, nelle fasi di scavo, un impianto per la frantumazione in loco di materiale consente il riutilizzo immediato del materiale per la formazione di rilevati stradali, vespai e formazione di piazzole. In generale l'uso di un frantoio in cantiere consentirà di riutilizzare nelle modalità migliori il materiale a disposizione.

Il volume di materiale non riutilizzato all'interno del cantiere ammonta a circa 25.143,26 mc, di cui la totalità potrà essere impiegato per rimodellamenti di aree morfologicamente depresse in conformità al piano di riutilizzo delle terre e rocce da scavo da redigersi ai sensi del DPR 120/2017.

BILANCIO VOLUMI DI SCAVO E MATERIALI DA RIFIUTO	
VOLUME DI SCAVO TOT.	46648,37 mc
TOT. TERRENO RIUTILIZZATO	21505,11 mc
di cui riciclo terreno da scavo	10777,31 mc
di cui riciclo terreno da scotico	10727,80 mc
VOLUME ECCEDENTE	25143,26 mc
di cui terreno da scavo (prof. >60 cm)	14609,16 mc
di cui terreno vegetale (prof. <60 cm)	10534,10 mc
MATERIALE DA RIFIUTO	2447,80 mc
TOTALE MATERIALE ECCEDENTE	27591,06 mc

Fig. 104 Tabella di bilancio dei volumi di scavo e dei materiali da rifiuto

Le infrastrutture dell'intero impianto necessitano di 5.743,11 m3 di materiale proveniente da cava, così ripartito:

- o 1.301,81 mc di sabbia per la preparazione del piano di posa dei cavi elettrici;
- o 4.441,30 mc di misto granulometrico per formazione di fondazioni e rilevati stradali.

Nelle operazioni di scavo, relativamente al cavidotto su sede stradale esistente, si prevede la rimozione di 2.447,80 mc di materiale bituminoso identificato con codice CER 17.03.02 da conferire presso discarica autorizzata.

Il volume eccedente derivante da scavi, potrà essere conferito ad apposito impianto che si trova nel raggio di 40 km o utilizzato per il riempimento di avvallamenti naturali o artificiali presenti all'interno dell'area di progetto.

L'esercizio dell'impianto può comportare la produzione dei rifiuti appresso riportati:

- Oli per motori, ingranaggi e lubrificazione;



- Imballaggi in materiali misti;
- Imballaggi misti contaminati;
- Materiale filtrante, stracci;
- Filtri dell'olio;
- Componenti non specificati altrimenti;
- Apparecchiature elettriche fuori uso;
- Batterie al piombo;
- Neon esausti integri;
- Liquido antigelo;
- Materiale elettronico;

In questo caso non è possibile definirne le quantità.

Per il dettaglio di quanto sopra descritto si fa riferimento alla relazione specialistica:

- C20025S05-PD-RT-06 Piano Preliminare di Utilizzo in sito delle terre e rocce da scavo.

3.9 Descrizione della tecnica prescelta

Il presente capitolo tratta quanto riportato dal punto 1 lett. e) dell'Allegato VII relativo ai contenuti dello SIA di cui all'art. 22 del D. Lgs. 152/2006 e ss. mm. e ii.

Di seguito i contenuti:

"....

- e) *La descrizione della tecnica prescelta, con riferimento alle migliori tecniche disponibili a costi non eccessivi, e delle altre tecniche previste per prevenire le emissioni degli impianti e per ridurre l'utilizzo delle risorse naturali, confrontando le tecniche prescelte con le migliori tecniche disponibili."*

Il progetto di cui al presente SIA tratta della costruzione di un nuovo impianto eolico per il quale si prevede, essenzialmente, l'impiego di:

- mezzi meccanici a terra;
- operai a terra e in elevazione opportunamente protetti da idonei apprestamenti di sicurezza.

In particolare i mezzi meccanici a terra possono essere così distinti:

- Escavatori per movimento terra (utili all'adeguamento di viabilità esistenti, alla realizzazione di nuove viabilità e delle piazzole per il montaggio degli aerogeneratori, allo scavo delle trincee per la posa in opera dei cavi di potenza in MT);
- Autobetoniere e autopompe per il getto del conglomerato cementizio armato di pali e plinti di fondazione;
- Mezzi di trasporto eccezionali per il trasferimento delle componenti più grandi presso le postazioni (piazzole) in corrispondenza delle quali saranno installati gli aerogeneratori;
- Gru di grossa e media portata per il sollevamento dei main components dell'aerogeneratore, e delle apparecchiature elettromeccaniche e delle macchine elettriche);
- Gru di media portata necessarie per l'assemblaggio del braccio tralicciato della gru di grossa portata (main

crane) e per la movimentazione di materiali ordinari, quali armature per pali e plinti di fondazione, casseforme in legname o in metallo per il getto dei plinti, quadri elettrici o altre componentistiche a servizio degli aerogeneratori o da collocare all'interno dell'edificio in area SSE, bobine di cavi di potenza in MT;

- Mezzi di trasporto ordinari per la movimentazione delle armature necessarie per i plinti di fondazione, per la movimentazione di materiale arido o di altro tipo da utilizzare per la viabilità.

La particolare tipologia di opera da realizzare, in rapporto all'esperienza maturata negli anni, prevede proprio la tecnica illustrata nei punti essenziali di cui al precedente elenco. L'unica alternativa potrebbe essere quella di trasportare le main components più leggere via aria: quest'ultima tipologia andrebbe ponderata qualora i siti fossero inaccessibili o difficilmente accessibili via terra o immersi all'interno di aree boscate al fine di ridurre al minimo l'eventuale taglio di alberi o non fosse possibile realizzare piazzole per il montaggio. Ma non è certamente il caso in esame in quanto, per tutti i trasporti che interessano la realizzazione del parco sarà sfruttata la viabilità esistente e solo piccoli tratti di nuova viabilità limitatamente all'accesso nel fondo agricolo dove insiste la turbina.

Inoltre, proprio per effetto del know-how maturato negli anni, sono stati messi a munto mezzi eccezionali in grado di adattarsi alla viabilità e, così, ridurre al minimo gli adeguamenti o l'incidenza di viabilità di nuova realizzazione.

Inoltre, la realizzazione delle piazzole se da un lato comporta l'impiego di suolo dall'altro non necessiterà della rimozione di essenze pregiate infatti, consultando la carta di uso del suolo, di cui di seguito si riporta un estratto, saranno interessate le seguenti tipologie di suolo:

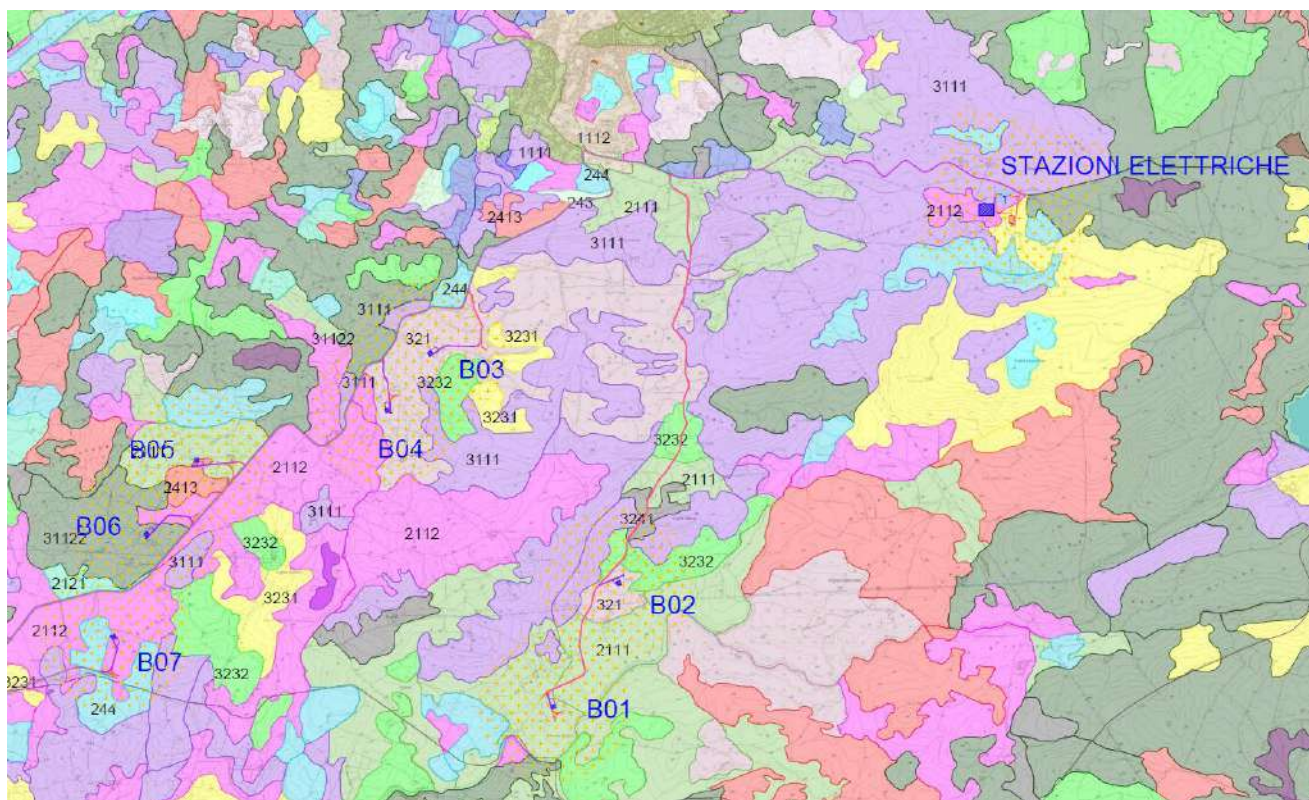

Fig. 105 – Estratto della Carta Uso del Suolo



PARCO EOLICO DI "BUDDUSO"
STUDIO DI IMPATTO AMBIENTALE



INGEGNERIA & INNOVAZIONE







30/06/2023

REV: 02

Pag.222

Legenda (estratto)

2.1 - Seminativi

-  2111 - Seminativi in aree non irrigue
-  2112 - Prati artificiali
-  2121 - Seminativi semplici e colture orticole a pieno campo
-  2122 - Risaie
-  2123 - Vivai
-  2124 - Colture in serra

3.2 - Associazioni vegetali arbustive e/o erbacee

-  321 - Aree a pascolo naturale e praterie
-  3221 - Arbusteto
-  3222 - Formazioni di ripa non arboree
-  3231 - Macchia Mediterranea
-  3232 - Gariga
-  3241 - Aree a ricolonizzazione naturale
-  3242 - Aree a ricolonizzazione artificiale

Qualora dovesse essere necessario l'espianto di essenze arboree di qualsivoglia natura, si procederà con l'espianto controllato e il reimpianto presso siti concordati con la pubblica amministrazione come compensazione.

Altre risorse naturali che saranno utilizzate sono:

- Acqua, di idonee caratteristiche chimico-fisiche, da impiegare per il confezionamento del conglomerato cementizio per le strutture di fondazione (per la tipologia di fondazione da realizzare, si stima un quantitativo di non meno di 150/200 l/m³ di conglomerato).
- Inerti da impiegare sempre per il confezionamento del conglomerato;
- Legname o pietrame per la formazione di opere di bioingegneria da realizzare come sostegni di versanti o della viabilità da adeguare o di nuova realizzazione (quantità di non semplice stima in fase di progetto definitivo).
- Terreno naturale e talle di idonee essenze vegetali per la formazione di terre rinforzate, anch'esse da impiegare come opere di sostegno (quantità di non semplice stima in fase di progetto definitivo).

Inoltre, a quanto indicato, si aggiunga il bilancio di terre e rocce da scavo trattato nel paragrafo precedente per un ulteriore approfondimento sull'impiego di risorse naturali.

A completamento delle analisi di cui al presente paragrafo si rilevi che l'attuazione del progetto di cui al presente studio comporterà risvolti socio-economici non indifferenti come, ad esempio, per la realizzazione delle opere civili/elettriche di impianto, quali trivellazione e getto per le fondazioni dirette, posa in opere di armature e getto per le fondazioni dirette, movimenti terra, scavi per la posa in opera dei nuovi cavi di potenza in MT, sarà favorito l'impiego di manodopera locale. Una volta realizzato l'impianto, del personale, appositamente formato e specializzato, assicurerà la propria presenza in area impianto.

4 DESCRIZIONE DELLE PRINCIPALI ALTERNATIVE

4.1 Generalità

Il presente capitolo tratta quanto riportato dal punto 2 dell'Allegato VII relativo ai contenuti dello SIA di cui all'art. 22 del D. Lgs. 152/2006 e ss. mm. e ii.

Di seguito i contenuti:

Una descrizione delle principali alternative ragionevoli del progetto (quali, a titolo esemplificativo e non esaustivo, quelle relative alla concezione del progetto, alla tecnologia, all'ubicazione, alle dimensioni e alla portata) prese in esame dal proponente, compresa l'alternativa zero, adeguate al progetto proposto e alle sue caratteristiche specifiche, con indicazione delle principali ragioni della scelta, sotto il profilo dell'impatto ambientale, e la motivazione della scelta progettuale, sotto il profilo dell'impatto ambientale, con una descrizione delle alternative prese in esame e loro comparazione con il progetto presentato.

4.2 Alternative al progetto relative alla tecnologia, all'ubicazione, alle dimensioni e alla portata

Per quanto riguarda lo studio di **alternative progettuali relative alla tecnologia utilizzata**, l'unica opzione di produzione elettrica da fonti rinnovabili potrebbe essere quella di realizzare un impianto fotovoltaico di pari producibilità elettrica. Questa alternativa non è stata presa in considerazione in quanto, al contrario dell'eolico, occuperebbe una superficie agricola molto importante andando a denaturalizzare il contesto stesso dei luoghi non permettendo più alcuna attività agricola e/o pastorizia. Considerando che, con le nuove tecnologie fotovoltaiche, si arriva ad avere un'occupazione di terreno media pari a circa 2 ha/MW di fotovoltaico, per avere la stessa producibilità elettrica dell'impianto eolico proposto sarebbe necessario occupare un'area di circa 125 ettari di fotovoltaico, a fronte dei circa 5,5 ettari del parco eolico comprendenti le superfici di fondazioni, piazzole definitive, fasce di asservimento e strade interne al parco di nuova realizzazione che comunque rimarrebbero a servizio dei proprietari dei fondi agricoli.

La realizzazione di un'**alternativa relativa a dimensioni e portata**, quindi con turbine di taglia più piccola ma con pari producibilità complessiva comporterebbe un più grande impatto ambientale e paesaggistico in quanto, il gran numero di aerogeneratori occuperebbe una superficie maggiore di quella già prevista ed una enorme quantità di movimentazione terra per la realizzazione di piazzole e fondazioni, senza considerare il fatto che servirebbero molti più accessi e quindi molta più viabilità di nuova realizzazione e relativi cavidotti. Queste ultime, inoltre, comporterebbero anche un più elevato rischio di modifiche geomorfologiche e idrogeologiche del territorio e infine, anche un più elevato utilizzo di mezzi di trasporto e da lavoro comportando una maggiore produzione di anidride carbonica.

Per quanto riguarda un'**alternativa ragionevole rispetto all'ubicazione**, difficilmente si può trovare nel territorio in esame un'area come quella proposta e per diverse ragioni. La costruzione di un parco eolico in una ben determinata area richiede alcune caratteristiche precise e che siano soddisfatte contemporaneamente. Di seguito analizzeremo le più importanti:

- l'area di progetto deve possedere intrinseche peculiarità orografiche e di ventosità che ben si prestano



PARCO EOLICO DI "BUDDUSO"
STUDIO DI IMPATTO AMBIENTALE



INGEGNERIA & INNOVAZIONE

30/06/2023

REV: 02

Pag.224

all'installazione di turbine eoliche. In genere i siti a maggiore ventosità sono anche quelli che presentano caratteristiche orografiche difficili essendo zone impervie e di non facile raggiungimento soprattutto dalla tipologia di mezzi eccezionali impiegati. Come descritto precedentemente, il sito in oggetto non presenta particolari difficoltà di raggiungimento e l'approfondita analisi di producibilità eseguita ne conferma la bontà delle caratteristiche di ventosità. Con riferimento alla producibilità per l'impianto composto da n.7 turbine, si stima di raggiungere i 107,50 GWh/y P50, con direzione prevalente del vento a Ovest/NordOvest e con una previsione di 2.560 Ore Equivalenti (h mozzo = 125 m modello Vestas V162-6 MW).

- Il sito deve richiedere il minimo intervento di scavi e riporti in modo da non modificarne il paesaggio, l'assetto geomorfologico e idrogeologico. Questo minimo intervento lo si ottiene solo con un sito che sia in qualche maniera "predisposto": per esempio con la presenza di una viabilità capillare già esistente che permette il raggiungimento delle future singole turbine, da parte dei mezzi di trasporto eccezionali, realizzandone di nuova solo se necessario e per brevissimi tratti;
- La compatibilità con il regime vincolistico vigente;
- La compatibilità del progetto con i Piani di governo del Territorio;
- Il progetto deve essere visto come un'opportunità sociale ed economica, oltre che a livello nazionale e regionale, anche e soprattutto dalle comunità locali.

Il territorio in esame è stato oggetto di numerose indagini preliminari di fattibilità, attraverso i criteri sopra elencati, che hanno infine portato alla scelta del sito in oggetto escludendo via via gli altri. Il progetto, infatti, avrebbe potuto essere proposto presso un altro sito, completamente diverso da quello fin qui analizzato. Ciò avrebbe comportato, a parità di condizioni al contorno:

- la realizzazione di nuova viabilità;
- la previsione di un nuovo punto di consegna per l'immissione dell'energia prodotta nella RTN, cosa che non esclude la progettazione e successiva costruzione di una nuova Cabina Primaria a gestione TERNA.

La realizzazione dell'impianto in argomento presso un altro sito avrebbe avuto ripercussioni maggiori anche sull'ambiente, mentre il presente impianto è in linea con la salvaguardia ambientale in quanto saranno sfruttate al massimo le viabilità esistenti a servizio dei fondi agricoli, come meglio descritti nei paragrafi precedenti. Inoltre, saranno posati i cavi di potenza in MT praticamente lungo tutta la viabilità senza interessare ulteriori porzioni di territorio.

La limitatissima perdita netta di suolo, dovuta alla installazione delle nuove macchine e alla realizzazione della nuova viabilità risulta trascurabile, e non si ritiene possa causare, neppure in modo lieve, una variazione nell'orientamento produttivo agricolo dell'area né possa arrecare una riduzione minimamente significativa dei quantitativi di biomassa per l'alimentazione animale.

Le piazzole che saranno realizzate per l'installazione delle nuove macchine, incluse le aree di sedime delle torri, ad intervento ultimato avranno una superficie pari a circa 1.860 m² ciascuna, per una superficie complessiva pari a m² 13.020.

L'intervento prevede anche la realizzazione di nuove stradine sterrate per una lunghezza stimata pari a m 1.390. Considerando una larghezza media di 5,0 m, la superficie complessivamente occupata dalla nuova viabilità sarà pari a circa m2 9.730. La SSU, inoltre, presenterà una superficie complessiva pari a m2 2.000.

Pertanto, le nuove realizzazioni occuperanno una superficie (frammentata) pari a m2 24.750, con un rapporto potenza/superficie pari a 16,97 MW/ha. Per fare un semplice confronto, sempre nell'ambito delle energie rinnovabili, per ottenere la stessa potenza di picco (42,00 MW) con un moderno impianto fotovoltaico ad inseguimento mono-assiale sarebbero stati necessari circa 96,60 ha di superficie non frammentata (2,30 ha per ogni MW installato): per questo motivo, le norme di applicazione dell'attuale Strategia Energetica Nazionale (2017) consentono di installare grandi impianti fotovoltaici solo a determinate condizioni, ben più restrittive che in passato.

4.3 Alternativa Zero

L'alternativa zero, ovvero la non realizzazione dell'iniziativa di cui al presente SIA, non significa solo lasciare il territorio così com'è ma implica tutta una serie di fattori che si ripercuotono a catena via via a scala più grande.

Non realizzare il parco eolico in progetto significherebbe non investire sul territorio a livello socio economico. Allo stato attuale esiste solo un'economia per lo più agricola e pastorale di piccole dimensioni e spesso conduzione familiare che comunque non subirebbe alcuna perdita con la realizzazione del parco eolico in oggetto, infatti le perdite di suolo dovute all'impianto in fase di esercizio, compresa la nuova viabilità risulta limitata.

Per quanto la produzione di energia elettrica da fonte eolica, nella sua più moderna concezione, prevede un minor numero di aerogeneratori ma con potenze unitarie molto elevate, richiede la costruzione di strutture piuttosto imponenti, presenta di certo il grande vantaggio, rispetto alle altre tipologie di impianto, di occupare superfici estremamente esigue in fase di esercizio.

Considerate le perdite di suolo in fase di esercizio, quindi a progetto ultimato, di fatto l'impianto occuperà una superficie agricola pari a circa **ha 2,475**.

Si tratta, esclusivamente di prati/pascoli per l'allevamento ovino e bovino (quest'ultimo allo stato semi-brado).

È possibile fare un calcolo sulle perdite di biomassa per l'alimentazione animale premesso che, nella prassi, data la collocazione degli aerogeneratori su più aree, andrebbe effettuato per singolo allevamento e non in termini di perdita complessiva.

Ogni ettaro di superficie a prato/pascolo fornisce in media una quantità di biomassa per l'alimentazione animale pari a 120 q, che equivalgono a 1.920 UFL (Unità Foraggiere Latte), ovvero 16 UFL/q.

Considerando un fabbisogno annuo per ovini da latte in produzione pari a 609 UFL, si avrà una perdita in biomassa per l'alimentazione animale per 3,15 capi/ha (inteso come n. capi che possono essere alimentati da 1,0 ha di superficie). Svolgendo lo stesso calcolo per bovini da carne, che hanno un fabbisogno annuo di 2.555 UFC (Unità Foraggiere Carne), la perdita in biomassa equivale a 0,70 capi/ha. La resa in UFC è lievemente inferiore alla resa in UFL (15 UFC/q), pertanto avremo una resa ettaro pari a 1.800 UFC/ha.

Calcolo perdite biomassa per l'alimentazione di ovini da latte

Coltura	Prod. biomassa [q/ha]	Resa UFL biomassa [UFL/q]	Resa/ha [UFL/ha]	fabbisogno alim. [UFL/capo/anno]	Perdita biomassa alim. [capi/ha]	Perdita biomassa alim. [capi su 2,475 ha]
prato/pascolo	120	16	1.920	609	3,15	5,32

Calcolo perdite biomassa per l'alimentazione di bovini da carne

Coltura	Prod. biomassa [q/ha]	Resa UFL biomassa [UFC/q]	Resa/ha [UFC/ha]	fabbisogno alim. [UFC/capo/anno]	Perdita biomassa alim. [capi/ha]	Perdita biomassa alim. [capi su 2,475 ha]
prato/pascolo	120	15	1.800	2.555	0,70	1,73



PARCO EOLICO DI "BUDDUSO"
STUDIO DI IMPATTO AMBIENTALE



INGEGNERIA & INNOVAZIONE

30/06/2023

REV: 02

Pag.227

Considerando che la poligonale dell'area di impianto risulta essere pari a circa 530,00 ha, di cui circa il 60% (318,00 ha) potenzialmente destinabili a pascolo (quindi 610.000 UFL), rilevabili dalla stessa carta uso suolo in allegato al presente Studio (Cod. CLC 2111, 2112, 2413, 321), si avrebbe una perdita in termini superficie – e di conseguenza di produzione complessiva di biomassa - pari al 0,78% delle superfici a pascolo ricadenti sulla poligonale descritta dall'impianto.

È tuttavia opportuno fare presente che si tratta di fatto di un ragionamento per assurdo, e che queste perdite di superficie a pascolo risultano essere frammentate su n. 7 diversi aerogeneratori, che saranno ubicati ciascuno su una diversa azienda agricola.

La perdita in termini di produzione di biomassa per l'alimentazione animale andrebbe pertanto suddivisa per ogni azienda – ipotizzando sempre che ciascuna azienda sia dedicata anche all'allevamento - ottenendo, di fatto, un valore nullo.

La stragrande maggioranza di questi territori è oggetto di spopolamento a causa della mancanza di investimenti sul territorio e quindi della mancanza di opportunità lavorative non solo per i più giovani ma anche per chi vive da tempo gli stessi luoghi. Il progetto in esame può rappresentare un'ottima opportunità per molte attività locali già esistenti e di nuove che si verrebbero a creare come quelle ricettive (ristoranti, alberghi, affitta-camere), le imprese edili e di manutenzione, l'indotto che orbita nella fornitura di materiali da costruzione e servizi oltre alle nuove figure professionali locali, da formare, che necessiterebbero a servizio del parco eolico;

Passando adesso ad un'analisi di scala più vasta, il guadagno non sarebbe solo economico e di rivalutazione del territorio ma anche e soprattutto ambientale. In particolare, sulla base dei Fattori di Emissione standard di CO₂ forniti dalle Linee guida IPCC 2006 (*Guidelines for National Greenhouse Gas Inventories*), si rileva che per produrre 1 kWh di energia vengono bruciati combustibili fossili con il risultato della emissione in atmosfera di circa 0,47 kg di CO₂. Immaginando, come nel caso in esame, un funzionamento di circa 2.560 ore in un anno e con una producibilità netta stimata in circa 107,50 GWh/y, **si avrebbe un guadagno relativo alla riduzione di emissione di CO₂ di ben 50.525,00 tonnellate di CO₂** rispetto ad un impianto tradizionale come di seguito rappresentato:

Elementi di riferimento	Impianto in progetto	
Potenza nominale WTG	6,0	MWh
n. WTG	7	-
Potenza impianto	42	MWh
Ore annue di funzionamento	2.560	MWh/MW/anno
Produzione netta P50	107,50	GWh/y
kg di CO ₂ emessa per produrre 1 kWh	0,47	kg CO ₂
kg emissini evitate	50.525.000,00	kg CO ₂
tonnellate di emissini evitate	50.525,00	t CO ₂

Appare evidente che la realizzazione dell'impianto di progetto avrà benefici ambientali non indifferenti. Inoltre bisogna considerare anche il fattore economico non solo locale ma anche a larga scala. Infatti, oltre l'80% del fabbisogno energetico della nazione non è prodotto in Italia ma acquistato da altri paesi. L'Italia, inoltre, importa gas e petrolio da



PARCO EOLICO DI "BUDDUSO"
STUDIO DI IMPATTO AMBIENTALE



INGEGNERIA & INNOVAZIONE

30/06/2023

REV: 02

Pag.228

Paesi a forte instabilità geopolitica che impongono le loro condizioni ed i loro prezzi. L'energia importata, oltretutto, viene tratta quasi esclusivamente da combustibili fossili, destinati ad esaurirsi e che in ogni caso prima di finire diverranno costosissimi. Questa forte dipendenza dell'Italia nei confronti degli altri paesi impone l'obbligo morale ed economico nel cercare di diventare energeticamente autosufficienti producendo energia all'interno dei confini nazionali che non comporti rischi per la popolazione e che sia pulita.

Alla luce delle considerazioni effettuate ben si comprendono le motivazioni che hanno condotto alla scelta del sito.

5 DESCRIZIONE DELLO STATO ATTUALE DELL'AMBIENTE

5.1 Generalità

Il presente capitolo tratta quanto riportato dal punto 3 dell'Allegato VII relativo ai contenuti dello SIA di cui all'art. 22 del D. Lgs. 152/2006 e ss. mm. e ii.

Di seguito i contenuti:

La descrizione degli aspetti pertinenti dello stato attuale dell'ambiente (scenario di base) e una descrizione generale della sua probabile evoluzione in caso di mancata attuazione del progetto, nella misura in cui i cambiamenti naturali rispetto allo scenario di base possano essere valutati con uno sforzo ragionevole in funzione della disponibilità di informazioni ambientali e conoscenze scientifiche.

5.2 Stato attuale (scenario di base)

L'individuazione delle componenti ambientali da considerare ai fini dell'analisi del sistema territoriale locale si è basata sulle caratteristiche tipologiche e dimensionali del progetto in esame, sui requisiti definiti dalla legislazione vigente in materia di valutazione di impatto ambientale e sulle specifiche caratteristiche del sito interessato dagli interventi.

In dettaglio, le componenti ambientali individuate e significative ai fini del presente studio sono:

- *Atmosfera*, per caratterizzare l'area dal punto di vista meteorologico e valutare la significatività delle emissioni generate dagli interventi proposti;
- *Ambiente idrico*, per valutarne la qualità attuale e a seguito della realizzazione degli interventi proposti;
- *Suolo e sottosuolo*, per definire le caratteristiche delle aree interessate dalle nuove configurazioni proposte e valutare l'impatto sull'uso, riuso e consumo di suolo;
- *Vegetazione, Flora, Fauna, Ecosistemi*, in virtù delle caratteristiche di naturalità dell'area circostante il sito di centrale;
- *Clima acustico*, per la valutazione dell'eventuale incremento dei livelli di rumore legato alle modifiche proposte;
- *Paesaggio*, per ciò che concerne l'influenza delle previste attività di progetto sulle caratteristiche percettive dell'area;
- *Campi elettromagnetici*, per valutare i valori delle emissioni potenzialmente generate dai collegamenti elettrici.



PARCO EOLICO DI "BUDDUSO"
STUDIO DI IMPATTO AMBIENTALE



INGEGNERIA & INNOVAZIONE

30/06/2023

REV: 02

Pag.229

5.2.1 Clima

Il clima della Sardegna (Pinna, 1954; Arrigoni, 1968 e 2006) è nettamente bi-stagionale con una stagione caldo-arida che si alterna ad una stagione freddo-umida. La stagione caldo-arida aumenta di intensità e durata procedendo dal Nord al Sud e dalle montagne al mare.

La temperatura media annua varia tra i 17-18 °C delle zone costiere più calde e i 10-12° delle zone montane intorno ai 1000 m. (Arrigoni, 2006).

Le precipitazioni aumentano da Sud verso Nord e con l'altitudine. Considerando le medie annuali si hanno dati di precipitazione compresi tra 433 mm di Cagliari, nella zona costiera della Sardegna sud-occidentale, e 1.412 mm a Vallicciola (1000 m s.l.m.) sul Monte Limbara, nella parte settentrionale dell'isola.

Un ruolo importantissimo nella distribuzione delle piogge lo giocano i rilievi, ma è da considerare anche la posizione dell'isola, rispetto alle traiettorie prevalenti delle depressioni, portatrici di piogge.

Sarà piuttosto semplice intuire come le zone con la piovosità minore siano quelle più lontane dai rilievi e con la posizione più meridionale.

La Nurra ed il Campidano si presentano come zone secche, assieme ad una terza, di più difficile delimitazione, localizzabile nella fascia centrale del Nord-Sardegna (attorno al bacino del Coghinas). Le zone in cui piove più spesso sono il Gennargentu, il Limbara e l'altopiano di Campeda, dove si hanno mediamente più di 80 giorni piovosi all'anno; sono estremamente interessanti i fenomeni di decremento nel versante Est dell'Isola in particolare nell'Ogliastra.

La località più secca dell'isola si è scoperto essere Capo Carbonara (381 mm), ma questa vede una piovosità ridotta nella ristretta zona del capo, poiché già nei pressi delle montagne adiacenti a Villasimius, la piovosità aumenta fino a oltre 550 mm annui. La seconda località più secca è Capo Sperone (386 mm) a Sant Antioco, e anche per questa si associano una posizione particolarmente meridionale a una relativa lontananza dai rilievi.

La Sardegna presenta una piovosità in media scarsa e irregolare la quale però rispetta in linea generale alcune regole dettate dalla circolazione atmosferica generale.

Oltre alle ristrette zone con pluviometrie estremamente basse, come quelle appena citate, esiste nell'isola una zona estesa con una pluviometria molto bassa e di poco superiore ai 400 mm annuali medi, si tratta della parte centrale del basso Campidano. Per questa zona sono parecchie le cause che determinano la carenza di piogge, la prima è senz'altro, la posizione meridionale a cui si associa la posizione pianeggiante relativamente lontana dai rilievi, che non permette significativi incrementi da stau negli apporti precipitativi. La terza causa della carenza di piogge è la posizione sottovento rispetto alle correnti principali, che interessano l'isola, cioè il Maestrale (NW), Ponente (W) e Libeccio (SW), ma pure rispetto a correnti meno frequenti, ma che sono foriere di piogge abbondanti invece per la costa orientale, come il Grecale (NE) e il Levante (E). Le piogge maggiori perciò sono portate in questa zona dallo scirocco, che però non si presenta con una frequenza necessaria a portare parecchie giornate piovose.

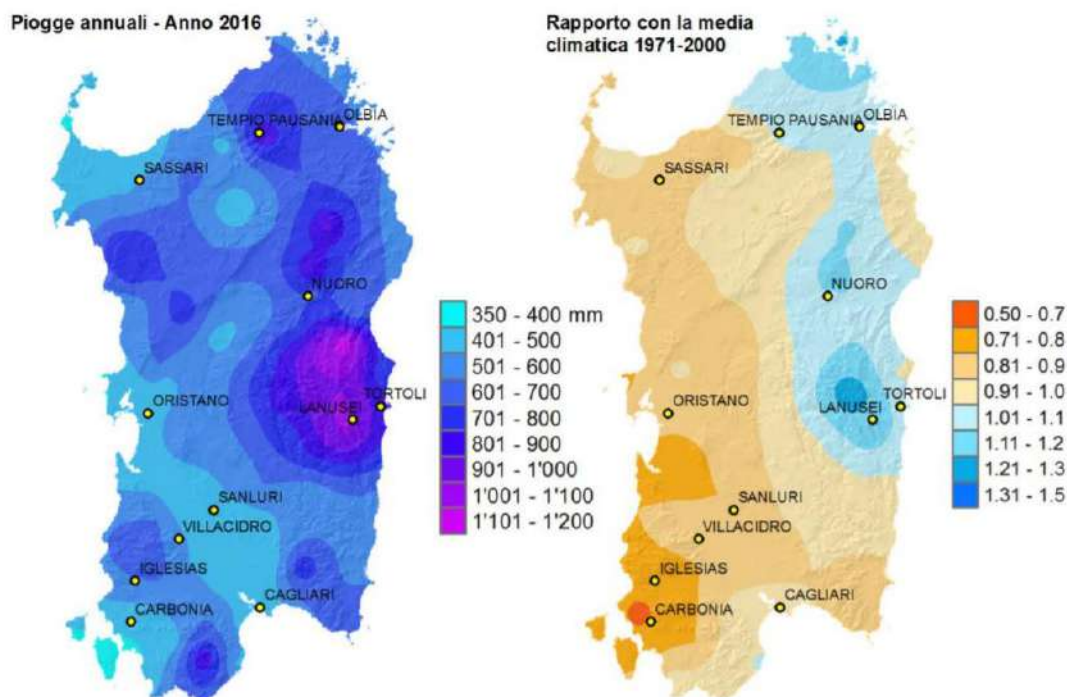

Figure 106- Cumulato annuale di precipitazioni (mm) per il 2016 e rapporto con le medie climatica 1971-2000

Nel clima dell'isola si possono individuare una stagione secca e una stagione piovosa, la prima va dal mese di maggio a quello di settembre, la seconda da ottobre ad aprile. Tuttavia la stagione secca si può estendere facilmente fino al mese di novembre o cominciare direttamente già da aprile, specialmente nelle zone più meridionali dell'isola.

In generale, per ciò che riguarda l'andamento delle precipitazioni annuali, si evidenziano che nell'area di impianto nel 2016 si contano 350-400 mm di cumulo di precipitazioni annue.

Le zone in cui piove più spesso sono il Gennargentu, il Limbara e l'altopiano di Campeda, dove si hanno mediamente più di 80 giorni piovosi all'anno.

Malgrado queste differenze di precipitazione ed i quantitativi annui a volte consistenti, l'aridità estiva è un fatto costante che si manifesta per periodi più o meno lunghi (3-5 mesi).

In effetti gli elementi differenziali più significativi dei diversi fitoclimi dell'isola sono soprattutto i minimi termici invernali e l'aridità estiva che determinano la periodicità vegetativa (vernale o estiva) delle specie vegetali anche in rapporto con le caratteristiche dei suoli. La situazione delle zone intermedie tra quelle costiere e quelle montane, come nel nostro caso, è complessa e risente molto dei fattori locali di esposizione, di inclinazione e dell'entità delle riserve idriche estive del suolo.

Un recente studio sul bioclima della Sardegna (Canu *et al.*, 2014) sulla base dei dati della rete termopluviometrica regionale costituita da 26 stazioni termo-pluvimetriche, ha indicato ben 43 isobioclimi (Figura seguente) in cui i diversi tipi mediterranei occupano la stragrande maggioranza (99,1%) della superficie dell'Isola.

L'area di intervento ricade nella fascia bioclimatica n. 28 (Mesomediterraneo superiore, subumido inferiore, euceanico

attenuato).

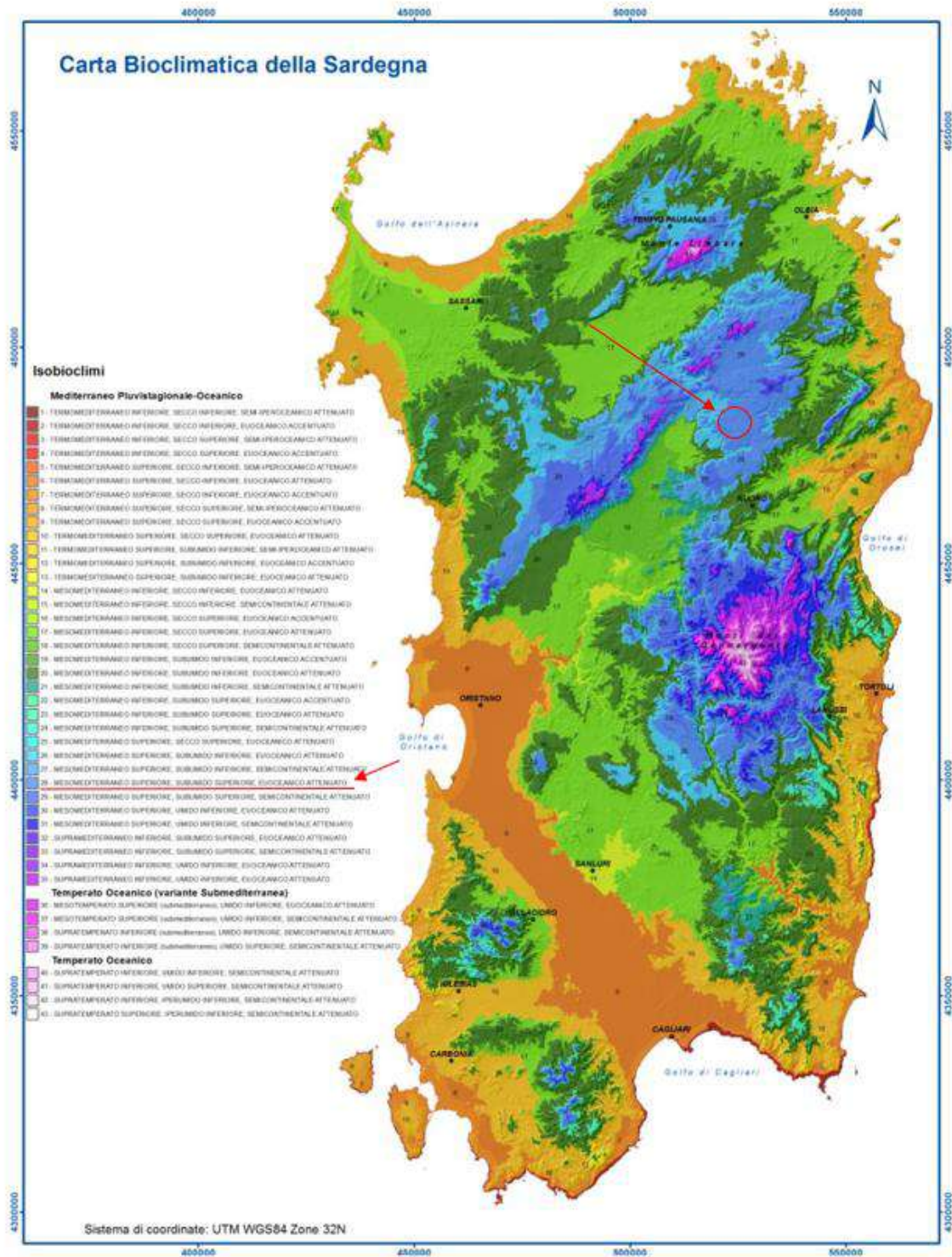

Fig.107 Area di intervento (cerchietto rosso) sulla Carta Bioclimatica della Sardegna (Canu et al., 2014)

Giorni estivi L'indicatore "giorno estivi" esprime il numero di giorni con temperatura massima dell'aria maggiore di 25 °C. Nel corso del 2016 i giorni estivi nella maggior parte delle stazioni considerate si sono registrati nei mesi marzo-ottobre, anche se in alcuni casi si sono avuti anche in febbraio e novembre. Nei mesi di luglio e agosto la maggior parte delle stazioni hanno superato la soglia dei 25 °C tutti i giorni del mese: i numeri di giorni inferiori si sono registrati nelle stazioni poste a maggior quota (es. Villanosa Strisaili). I valori rispetto al dato medio del ventennio 1995-2014 mostrano un incremento che in alcuni casi raggiunge circa il 15% della media.

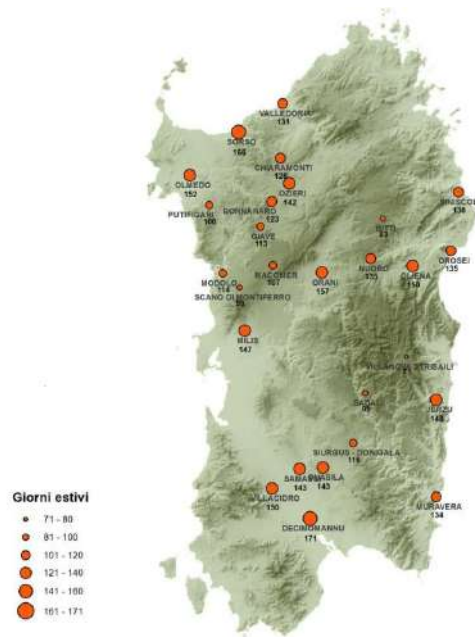

Figure 108 - Giorni estivi - Regione Sardegna

Notti tropicali L'indicatore "notti tropicali" esprime il numero di giorni con temperatura minima dell'aria maggiore di 20°C. Queste condizioni, nella maggior parte delle stazioni considerate, sono state registrate per lo più nel bimestre luglio-agosto, in misura minore in giugno e settembre e in qualche raro caso in ottobre. Nel mese di luglio in particolare le stazioni localizzate in prossimità della costa hanno totalizzato da 10 a 18 notti tropicali. Relativamente ai totali annuali, il numero massimo, pari a 36, è stato registrato nella stazione di Muravera nella costa sud-orientale, mentre in altre stazioni costiere non si sono superati i 20 giorni. In numerose stazioni dell'interno poste anche a quote relativamente basse le temperature minime giornaliere non hanno mai superato i 20 °C nell'arco dell'anno.

In generale il numero di notti tropicali è sensibilmente inferiore rispetto ai corrispondenti dati medi del ventennio 1995-2014. A partire dal 1995, per le stazioni esaminate il 2016 si colloca tra i 3-4 anni con il minor numero di notti tropicali.

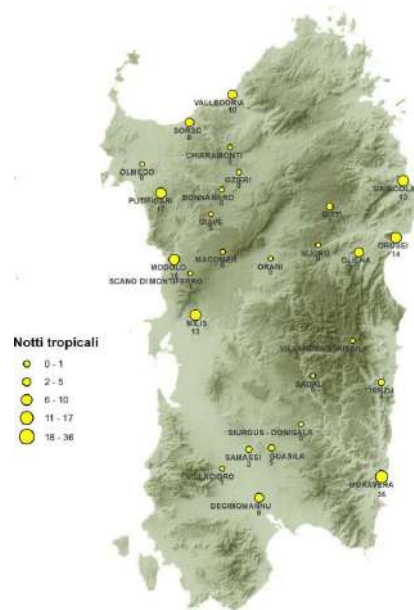

Figure 109 - Notti tropicali - Regione Sardegna

Giorni con gelo_L'indicatore "giorni con gelo" esprime il numero di giorni con temperatura minima assoluta dell'aria minore o uguale a 0°C. I giorni con gelo nelle stazioni della rete ARPAS sono stati registrati quasi ovunque nel primo trimestre e nel bimestre finale. Nelle stazioni di Giave e Villanosa Strisaili si sono avuti giorni con gelo anche in maggio e ottobre. In queste due stazioni si sono totalizzati in dicembre 19 e 21 giorni di gelo. Il numero complessivo per l'intero anno varia da un massimo di 96 gioni per la stagione di villanosa Stisali fino a zero per alcune stazioni costiere. I dati del 2016 sono generalmente inferiori rispetto ai dati medi del ventennio 1995-2014.

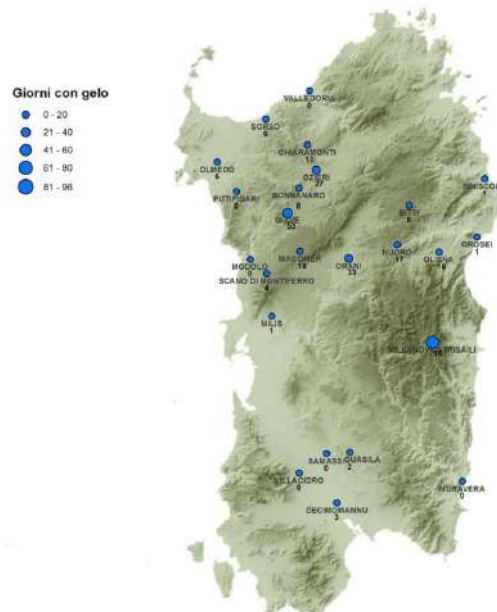

Figure 110 - Giorni con gelo - Regione Sardegna

5.2.2 Qualità dell'aria

La rete regionale di monitoraggio della qualità dell'aria è costituita da 44 centraline automatiche di misura, di cui 1 non attiva, dislocate nel territorio regionale e ubicate nei territori comunali.

La rete delle centraline si completa con il Centro operativo regionale (Cor) di acquisizione ed elaborazione dati, attualmente ubicato presso il Servizio tutela dell'atmosfera e del territorio dell'Assessorato Regionale della Difesa dell'ambiente e un centro operativo di acquisizione ed elaborazione dati ubicato presso la direzione tecnico-scientifica dell'Arpas.

L'Arpas è il soggetto competente a gestire la rete di misura della qualità dell'aria. Nelle more dell'istituzione dell'Agenzia la rete è stata gestita dalle amministrazioni provinciali di Cagliari, Sassari, Nuoro e Oristano.

Con Delibera di Giunta Regionale del 07/11/2017 n.50/18 viene approvato il "Progetto di adeguamento della rete regionale di misura della qualità dell'aria ambiente ai sensi del decreto legislativo 13 agosto 2010, n. 155."

Il progetto prevede l'adeguamento della rete regionale di misura sulla base dei nuovi criteri stabiliti dal D.Lgs. n. 155/2010 e s.m.i. attraverso la razionalizzazione della rete attuale. La rete delle stazioni di misura si completa con un centro operativo (C.O.T.) di acquisizione ed elaborazione dati ubicato presso la direzione tecnico-scientifica dell'Arpas. I dati vengono trasferiti in tempo reale al sistema informativo regionale ambientale (S.I.R.A.).



CENTRALINE DI MONITORAGGIO	PROVINCIA	COMUNE	ZONE AI SENSI DGR 52/19 DEL 2013
CENCA1	CAGLIARI	CAGLIARI	AGGLOMERATO DI CAGLIARI
CENMD1	CAGLIARI	MONSERRATO	AGGLOMERATO DI CAGLIARI
CENQU1	CAGLIARI	QUARTU SANTELENA	AGGLOMERATO DI CAGLIARI
CENS10	SASSARI	OLBIA	URBANA
CEOLB1	SASSARI	OLBIA	URBANA
CENS12	SASSARI	SASSARI	URBANA
CENS16	SASSARI	SASSARI	URBANA
CENAS6	CAGLIARI	ASSEMINI	INDUSTRIALE
CENAS8	CAGLIARI	ASSEMINI	INDUSTRIALE
CENAS9	CAGLIARI	ASSEMINI	INDUSTRIALE
CENPT1	SASSARI	PORTO TORRES	INDUSTRIALE
CENSS3	SASSARI	PORTO TORRES	INDUSTRIALE
CENSS4	SASSARI	PORTO TORRES	INDUSTRIALE
CENPS4	SUD SARDEGNA	PORTOSCUSO	INDUSTRIALE
CENPS6	SUD SARDEGNA	PORTOSCUSO	INDUSTRIALE
CENPS7	SUD SARDEGNA	PORTOSCUSO	INDUSTRIALE
CENSA2	CAGLIARI	SARROCH	INDUSTRIALE
CENSA3	CAGLIARI	SARROCH	INDUSTRIALE
CENSS2	SASSARI	SASSARI	INDUSTRIALE
CEALG1	SASSARI	ALGHERO	RURALE
CENCB2	SUD SARDEGNA	CARBONIA	RURALE
CENNF1	SUD SARDEGNA	GONNESA	RURALE
CENIG1	SUD SARDEGNA	IGLESIAS	RURALE
CENMA1	NUORO	MACOMER	RURALE
CENNU1	NUORO	NUORO	RURALE
CENNU2	NUORO	NUORO	RURALE
CENNM1	SUD SARDEGNA	NURAMINIS	RURALE
CENOR1	ORISTANO	ORISTANO	RURALE
CENOR2	ORISTANO	ORISTANO	RURALE
CENOT3	NUORO	OTTANA	RURALE
CENSG3	SUD SARDEGNA	SAN GAVINO MONREALE	RURALE
CESG1	ORISTANO	SANTA GIUSTA	RURALE
CENBE0	SUD SARDEGNA	SEULO	RURALE
CENSN1	NUORO	SINISCOLA	RURALE

Figure 111 - Zonizzazione regionale e rete di monitoraggio della qualità dell'aria/Centrali di monitoraggio Regione Sardegna

La zonizzazione del territorio regionale sardo, aggiornata nel 2013 in ottemperanza alla normativa, prevede l'agglomerato di Cagliari (in azzurro riportato nell'immagine precedente), le zone urbane di Sassari e Olbia (in viola) e le zone industriali dei comuni su cui insistono i complessi industriali di Porto Torres, Portovasme, Sarroch e Macchiareddu (in rosso)

Il resto della Sardegna è stato accorpato nella zona rurale.

Sulla base della zonizzazione è stata strutturata la rete regionale di monitoraggio, suddivisa in una rete principale che, nel rispetto dei criteri di economicità, efficienza ed efficacia, costituisce il set di stazioni rappresentative del territorio regionale, e una rete secondaria, costituita dalle stazioni ausiliarie e di secondo livello.

Scopo della rete è la valutazione complessiva della qualità dell'aria della regione, con una suddivisione nelle zone individuate secondo i criteri normativi, per ciascuna delle quali sono state eseguite valutazioni specifiche; i risultati del monitoraggio non sono quindi utilizzabili per analisi puntuali, relative a singoli impianti emissivi, per le quali sono necessarie indagini specifiche.

Secondo quanto previsto dalla definizione della zonizzazione regionale e della progettazione della rete di monitoraggio, i risultati sono stati sintetizzati per ciascuna delle aree che costituiscono le 5 aree omogenee della Sardegna.

5.2.3 *Ambiente idrico*

5.2.3.1 *Inquadramento*

Come già anticipato nei precedenti paragrafi, il reticolo idrografico della zona in esame è influenzato dall'assetto strutturale e dalla litologia affiorante.

L'area è digradante verso Sud con un pendio medio di 8,1%, per cui sono presenti diversi impluvi di dimensioni più o meno grandi che vanno ad alimentare il F. Tirso che scorre a Sud dell'impianto, durante le piogge torrentizie.

Complessivamente, le forti pendenze dei versanti non sono favorevoli alla ritenzione delle acque meteoriche: la circolazione idrica profonda è di modesta entità, e si riflette nello scarso numero di sorgenti in tutta l'area.

Per quanto riguarda l'aspetto idrogeologico, i fattori che condizionano la circolazione delle acque nel sottosuolo sono essenzialmente legati alle caratteristiche di permeabilità delle coltri (poco potenti nell'area di studio) e delle rocce ed ai rapporti stratigrafici e tettonici esistenti tra complessi a diversa permeabilità relativa. Nell'area in esame si può ipotizzare una permeabilità medio alta nelle coltri e una permeabilità da medio-bassa nelle rocce di substrato.

Dall' Archivio Nazionale delle Indagini nel Sottosuolo (legge 464/1984) è stato trovato un sondaggio nei dintorni dell'area di interesse, a NO delle turbine B03, B04, B05 dalla quale si evince che la profondità della falda si attesta intorno ai 12 m.

5.2.3.1 Rischio idraulico

La viabilità interna al parco in progetto si sviluppa principalmente lungo i crinali e lungo la viabilità già presente, le interferenze con il reticolo idrografico è minima (solo 3 interferenze) e interessa impluvi dai quali scorre acqua solo nei periodi di piogge intense.

Il cavidotto in progetto segue la viabilità presente e di nuova costruzione con le interferenze già individuate per la viabilità.

Le turbine in progetto non interferiscono con il reticolo fluviale, mentre il cavidotto interseca tre impluvi, di cui è stato preso in considerazione solo l'impluvio che attraversa da vicino all'aerogeneratore B01 per lo studio idrologico e idraulico in quanto gli altri impluvi o torrenti attraversati non avevano un bacino rilevante.

Sono stati riportati i calcoli di due metodi empirici come il metodo di Gumbel ed il metodo razionale per il calcolo delle portate di piena nei vari periodi di ritorno.

Per i calcoli idrologici sono stati consultati gli annali idrologici regionali e sono stati utilizzati i dati degli ultimi 11 anni, considerando le precipitazioni maggiori in 1,3,6,12,24 ore. Questi dati non sono stati sufficienti ad eseguire altre valutazioni di carattere idrologico come le curve pluviometriche o le portate di piena con il metodo Tcev.

Dai risultati ottenuti le altezze massime aspettate non prevedono problematiche alle strutture in progetto, così come dal punto di vista erosivo, la litologia presente non subisce fenomeni erosivi importanti.

Affinchè non si intacchino le opere idrauliche esistenti e si preservi la morfologia esistente, il cavidotto sarà fatto passare tramite tecnologia TOC, spinta ad una profondità tra i 1,50 – 2 metri di profondità, al fine di evitare problemi di erosione fluviale che ne intaccherebbe la funzionalità.



Figura 112 – Area interessata dall'impianto eolico con il reticolo idrografico presente (estratto dello Studio idraulico)

Affinchè non si intacchino le opere idrauliche esistenti e si preservi la morfologia esistente, il cavidotto sarà fatto passare tramite tecnologia TOC, spinta ad una profondità tra i 1,50 – 2 metri di profondità, al fine di evitare problemi di erosione fluviale che ne intaccherebbe la funzionalità.

Per quanto esposto precedentemente si può affermare che le turbine sono fuori da qualsiasi interferenza e criticità idraulica

presente, il cavidotto allo stesso modo, pur intersecando deversi impluvi ed il F. Tirso non presenta nessuna criticità operativa, in quanto queste interferenze verranno superate con l'uso della tecnologia TOC, ove necessario, descritta precedentemente.

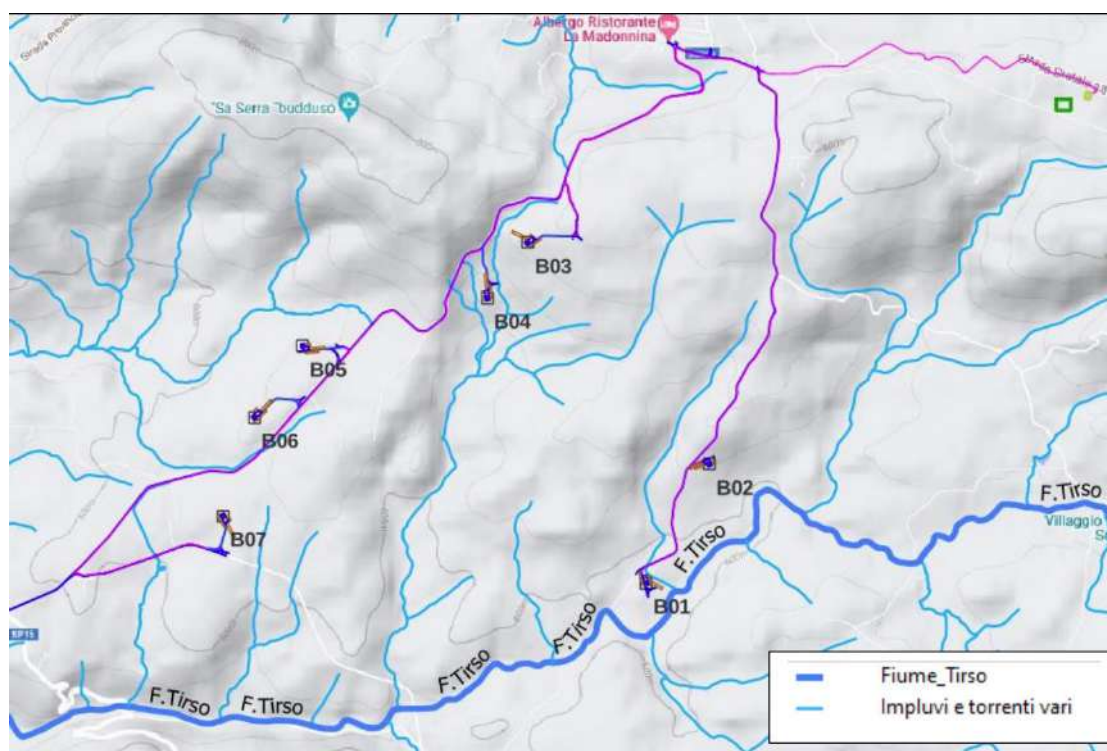

Figura 113 - Esempio tipo della tecnologia TOC-Trivellazione Orizzontale Controllata

Per completezza di informazioni si rimanda allo Studio specialistico, denominato:

- C20025S05-PD-RT-05 Relazione idrologica e idraulica.

5.2.4 *Suolo e sottosuolo*

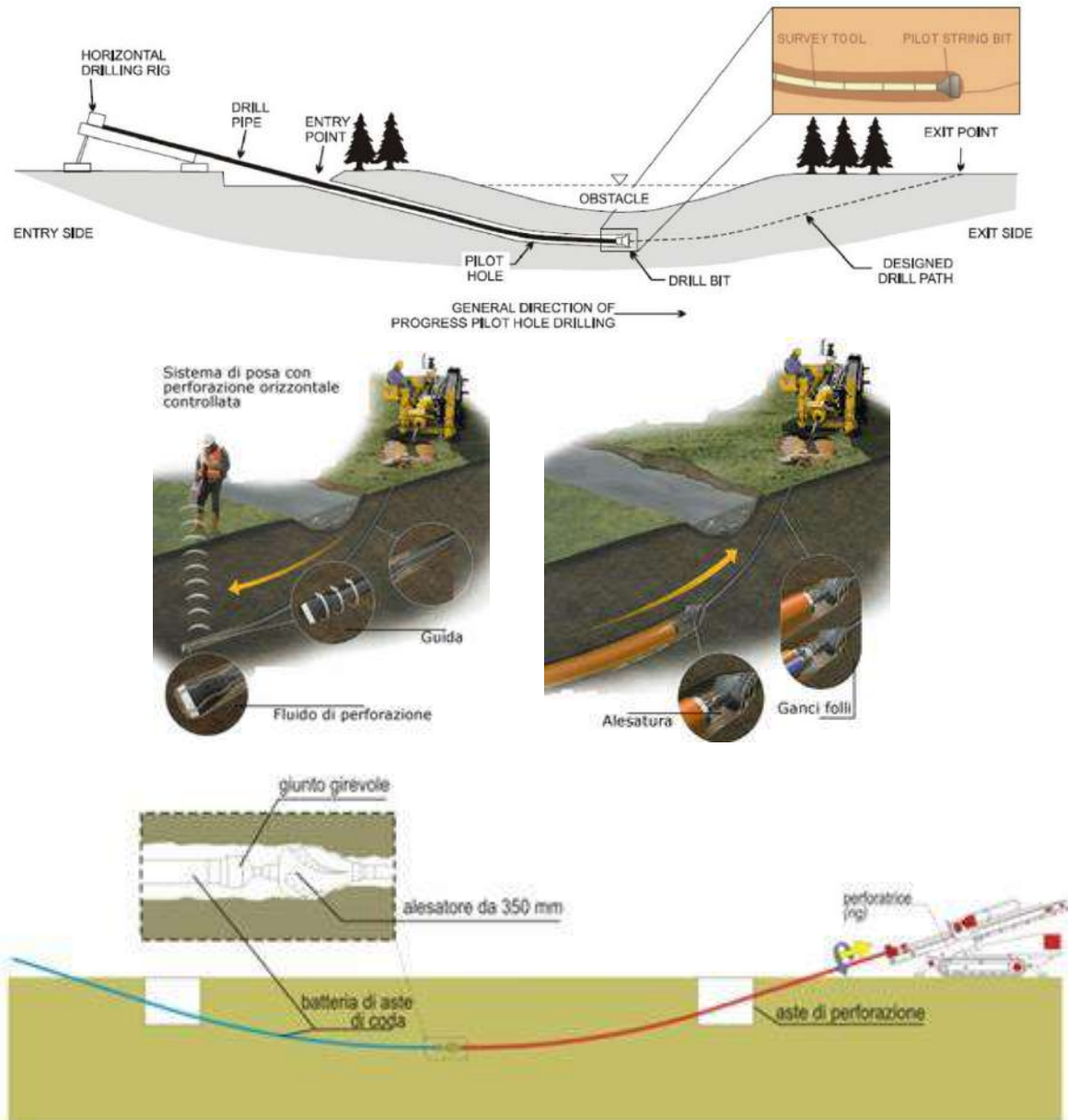
5.2.4.1 *Inquadramento geologico*

Il basamento metamorfico sardo è un segmento della catena ercinica europea, separatosi dall'Europa solo nel Miocene inferiore (Burdigaliano).

La geometria della catena ercinica pre-mesozoica è caratterizzata da una cintura orogenica arcuata che dalla Spagna giunge al Massiccio centrale francese (arco ibero-armoricano). L'orogenesi ercinica ha interessato tutto il basamento della Sardegna con intense deformazioni, con un metamorfismo sin-cinematico e un importante magmatismo post-collisionale. Il basamento sardo è caratterizzato da falde vergenti verso SW interposte tra il complesso metamorfico prevalentemente in facies anfibolitica della Sardegna settentrionale e una zona esterna a thrust e pieghe intensamente deformata, che affiora nella parte SW dell'Isola.

5.2.4.1 *Caratterizzazione geotecnica*

Al fine della determinazione delle caratteristiche geotecniche dei terreni coinvolti nel "volume significativo" dell'opera in esame, sono state condotte delle prove geotecniche, riassunte nella relazione geologica, in allegato al presente Studio. Le indagini realizzate hanno permesso di ricostruire le seguenti stratigrafie per ognuna delle quali sono state definite le proprietà geotecniche dei singoli terreni coinvolti.

Ai fini del calcolo strutturale, il terreno sottostante l'opera viene modellato secondo lo schema di Winkler, cioè un sistema costituito da un letto di molle elastiche mutuamente indipendenti. Ciò consente di ricavare le rigidità offerte dai manufatti di fondazione, siano queste profonde o superficiali, che sono state introdotte direttamente nel modello strutturale per tener conto dell'interazione opera/terreno.

La tipologia delle opere di fondazione è consona alle caratteristiche meccaniche del terreno definite in base ai risultati delle indagini geognostiche.

Nel caso in esame, la struttura di fondazione è costituita da fondazioni dirette.

5.2.4.2 *Geomorfologia*

L'area di impianto appartiene ad un contesto geomorfologico di collina, caratterizzato dalla presenza di un altopiano cosparso di incisioni torrentizie e piccoli rilievi tondeggianti. È stata redatta una carta geomorfologica, di cui si riporta un estratto, che mette in evidenza le caratteristiche del territorio, evidenziando solo qualche vallecchia ad U e le aree in prossimità dei crinali dove sorgeranno le turbine.

Una dorsale con direzione E-O che separa due bacini idrografici (Riu mannu e il F. Tirso) con due tre incisioni rilevanti a carattere torrentizio che trasportano le acque fino al F. Tirso.



Figura 114 – Modello 3d dell'area con le evidenze geomorfologiche

5.2.4.1 Pedologia

Il Settore Geoambientale delle rocce intrusive del basamento ercinico è costituito dal complesso delle plutoniti connesse al magmatismo di età compresa tra il Carbonifero superiore e il Permiano. Si tratta principalmente di graniti e granodioriti, secondariamente di tonaliti, sieniti, gabbri. Questo Settore interessa diffusamente la Sardegna settentrionale, ma è ben presente anche in quella centrale e meridionale; è il settore delle colline e montagne granitiche che da un punto di vista paesaggistico contraddistinguono buona parte del versante nord-orientale della Sardegna: l'intera Gallura e le Isole dell'Arcipelago della Maddalena, ma anche più a Sud buona parte del nuorese (Goceano, Barbagia di Bitti, Barbagia di Ollolai, Baronie), il Sarrabus (dal M. Sette Fratelli sino al Capo Carbonara) ed alcune località del Sulcis sul versante occidentale. I paesaggi di queste aree sono i più tipici e conosciuti della Sardegna: quelli della Costa Smeralda, con rilievi a morfologie levigate e forme caratteristiche dovute alla persistente azione eolica, tratti di costa rocciosa intercalati a piccole calette. Le porzioni montuose di questo Settore sono invece caratterizzate da più elevata energia di rilievo, con morfologie più aspre, valli torrentizie e fluviali anche profondamente incise, versanti acclivi e superfici sommitali che possono presentare creste e forme aspre ma anche localmente arrotondate a seconda dell'efficacia dell'agente morfogenetico principale che in questo caso è quello eolico. Questo Settore Geoambientale racchiude aree di grandissimo pregio naturale a copertura boschiva, soprattutto sugherete e leccete, nelle porzioni più interne, ed arbustiva con specie tipiche della macchia mediterranea ed anche endemiche della Sardegna specialmente nelle porzioni costiere.

L'urbanizzazione è scarsa con centri urbani di modeste dimensioni ad eccezione della città di Nuoro e pochi altri centri più importanti come Tempio Pausania o Lanusei.

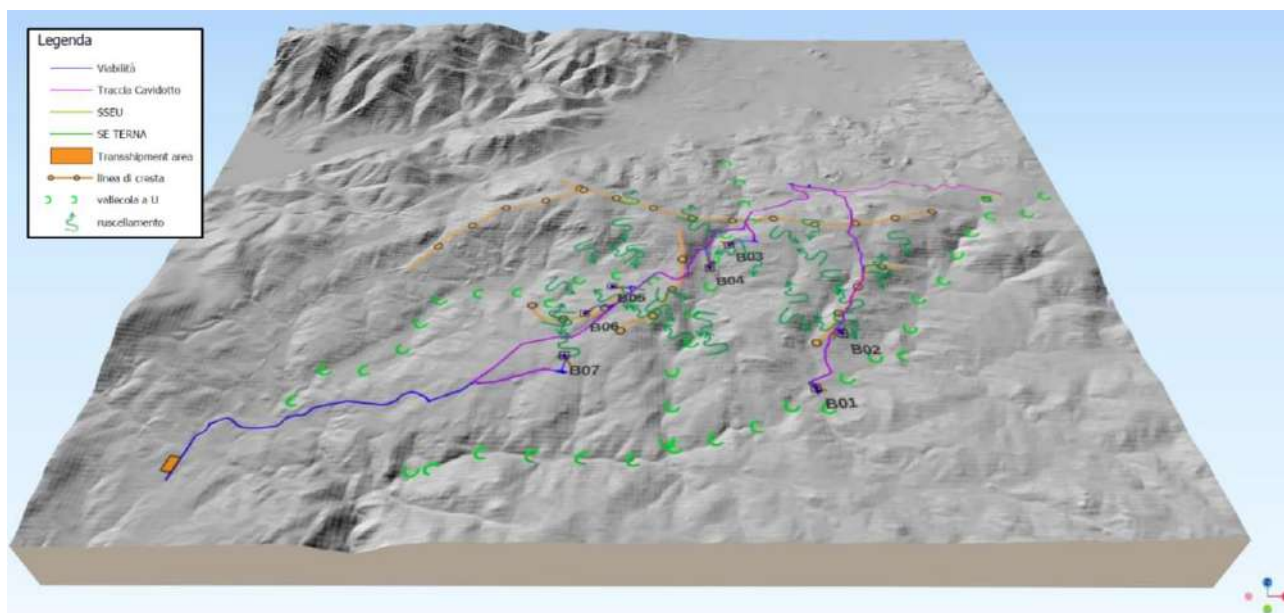

Figura 115 – Individuazione dell'area di intervento sullo schema dei settori Geoambientali della Sardegna

5.2.4.2 Pericolosità sismica

Le indagini effettuate, permettono di classificare il profilo stratigrafico, ai fini della determinazione dell'azione sismica, di categoria:

B [B - Rocce tenere e depositi di terreni a grana grossa molto addensati o terreni a grana fina molto consistenti], basandosi sulla valutazione della velocità delle onde di taglio (VS30) e/o del numero di colpi dello Standard Penetration Test (NSPT) e/o della resistenza non drenata equivalente (cu,30).

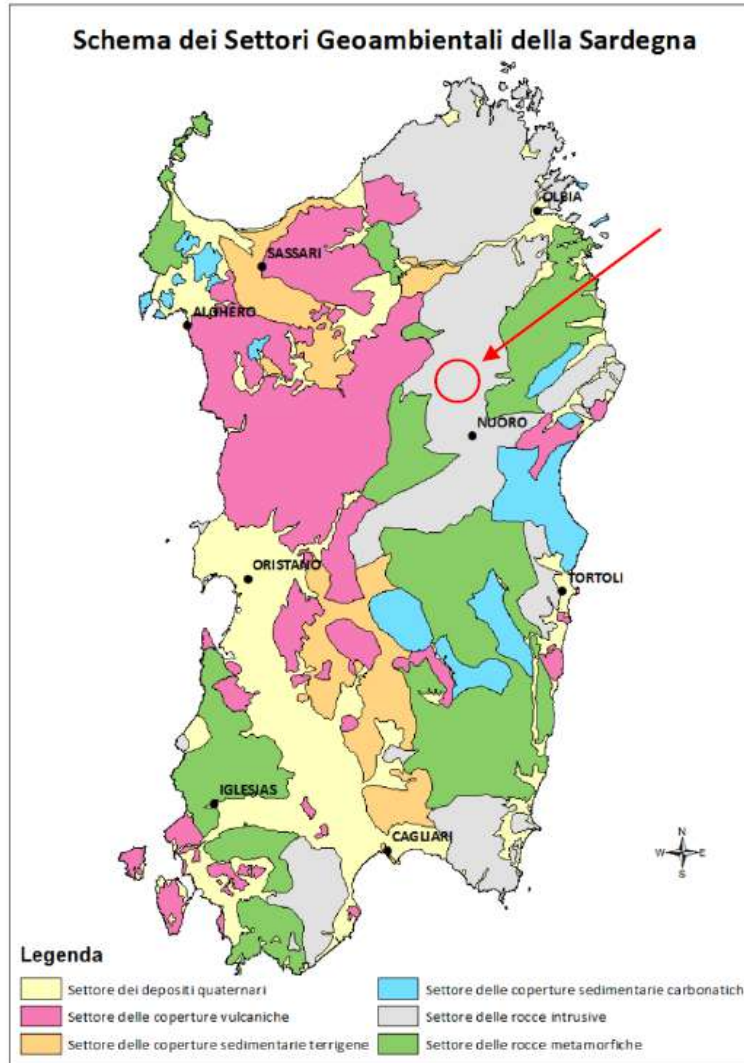
Ai fini della pericolosità sismica sono stati analizzati i dati relativi alla sismicità dell'area di interesse e ad eventuali effetti di amplificazione stratigrafica e topografica. Si sono tenute in considerazione anche la classe dell'edificio e la vita nominale.

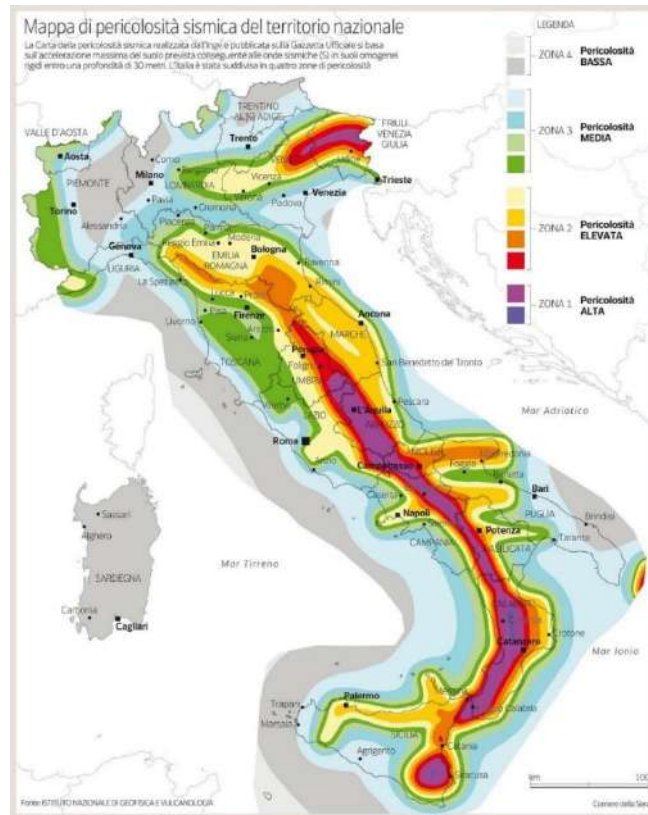

Fig.116 - *Mapa di pericolosità sismica del territorio Nazionale*

5.2.5 Uso del suolo

Per inquadrare le unità tipologiche dell'area indagata in un sistema di nomenclatura più ampio e, soprattutto, di immediata comprensione, le categorie di uso del suolo rinvenute sono state ricondotte alla classificazione *CORINE Land Cover*, nonché alla classificazione dei tipi forestali e pre-forestali della Sardegna.

Delle classi rinvenute sull'areale, le tipologie presenti su un'area buffer di 500,00 m dall'area di intervento (cfr. elaborato cartografico in allegato), risultano essere le seguenti:

CLC	NOME CLASSE
1122	Fabbricati rurali
131	Aree estrattive
2111	Seminativi in aree non irrigue
2112	Prati artificiali
2121	Seminativi semplici e colture orticole a pieno campo
221	Vigneti
2413	Colture temporanee associate ad altre colture
242	Sistemi colturali e particellari complessi
244	Aree agroforestali
3111	Boschi a prevalenza di querce e altre latifoglie sempreverdi
3112	Boschi a prevalenza di querce caducifoglie
31122	Sugherete
321	Aree a pascolo naturale
3231	Macchia Mediterranea
3232	Gariga
3241	Aree a ricolonizzazione naturale



PARCO EOLICO DI "BUDDUSO"
STUDIO DI IMPATTO AMBIENTALE



INGEGNERIA & INNOVAZIONE

30/06/2023

REV: 02

Pag.242

Con una netta prevalenza delle categorie 2111, 2112, 2413, 3111.

Riducendo ulteriormente l'osservazione a livello di aree direttamente coinvolte nel progetto, avremo soltanto le classi 2111, 2112, 2413, come indicato alla seguente tabella:

ID WTG	CLC	NOME CLASSE
B-01	2111	Seminativi in aree non irrigue
B-02	321	Aree a pascolo naturale
B-03	321	Aree a pascolo naturale
B-04	321	Aree a pascolo naturale
	3232	Gariga
B-05	2111	Seminativi in aree non irrigue
	2413	Culture temporanee associate ad altre colture
B-06	2112	Prati artificiali
	3112	Boschi a prevalenza di querce caducifoglie
B-07	2112	Prati artificiali
SSU	2112	Prati artificiali

Si riportano di seguito le particelle, con relative qualità catastali, sulle quali verranno installate le nuove torri con relative piazzole e la sottostazione di collegamento. Le superfici che riguarderanno il cavidotto, una volta conclusa l'installazione, saranno del tutto ripristinate, pertanto non vengono considerate nel presente studio. Inoltre, quasi tutto il percorso del cavidotto sarà ubicato lungo strade di pubblica viabilità, pertanto senza aumentare il livello di antropizzazione dell'area.

ID WTG	Tipo	Comune	Foglio	Particella	Qualità
B01	Fondazione	Buddusò	62	109	Seminativo
B02	Fondazione	Buddusò	62	55A	Pascolo Arb Pascolo
B03	Fondazione	Buddusò	49	43	Pascolo Pascolo Arb
B04	Fondazione	Buddusò	49	56	Pascolo
B05	Fondazione	Buddusò	45	49	Seminativo Pascolo
B06	Fondazione	Buddusò	45	66	Seminativo Pascolo Pascolo Arb
B07	Fondazione	Buddusò	58	169	Pascolo Pascolo Arb

Le (limitate) superfici che in catasto risultano a seminativo sono in realtà prati permanenti e pascoli, molto aridi, con elevata pietrosità e roccia affiorante, mentre sulle superfici a pascolo arborato troviamo prevalentemente sughere e roverelle sparse, insieme ad altre sporadiche piante arbustive.

Durante i sopralluoghi effettuati in campo nei periodi tardo-autunnale, invernale e tardo-primaverile, è stato possibile effettuare delle osservazioni in merito alla vegetazione presente sui luoghi di intervento. Si riportano di seguito alcune immagini delle aree di intervento, in alcuni casi in entrambi i sopralluoghi, con relativo commento.

Aerogeneratori B01

Si tratta di un pascolo semi-naturale con prevalenza di avena.



Aerogeneratori B02

Si tratta di un pascolo con elevata pietrosità e roccia affiorante.



Aerogeneratori B03

Oltre la comune flora selvatica annuale (poacee in particolare), si notano delle piante di roverella, perastro, rovo comune.



Aerogeneratori B04

Si rileva la presenza di flora selvatica comune del Mediterraneo: cardo selvatico, camomilla, poacee. Le piante arboree non rientrano nell'area di progetto.



Aerogeneratori B05

Si tratta di pascolo naturale, con elevata pietrosità. Le specie arboree rilevato sono roverelle, perastri e in misura minore, querce da sughero (queste ultime non rientrano comunque sulla superficie di progetto).



Aerogeneratori B06

Si tratta di un prato semi-naturale, costituito prevalentemente da avena e loietto. Piante sparse di roverella e leccio.



Aerogeneratori B07

Si tratta di un prato semi-naturale, costituito prevalentemente da avena e loietto. Piante sparse di roverella e leccio.



Sottostazione Utenza Buddusò



L'area di intervento è costituita da pascoli, perlopiù artificiali, consociati ad una vegetazione naturale spontanea tipica della macchia mediterranea e della gariga Sarda (la quercia da sughero, in primis), ma con un numero piuttosto limitato di specie.

Per tale ragione, l'intervento in esame, per le sue stesse caratteristiche, non può in alcun modo influire con il normale sviluppo e la riproduzione delle specie vegetali presenti nell'area, in quanto si tratta di essenze (quasi tutte erbacee) estremamente rustiche e perfettamente in grado di ripopolare le superfici che verranno liberate dalla dismissione delle macchine attualmente in funzione - che saranno sostituite dalle nuove installazioni - così come le aree direttamente interessate dal nuovo impianto (es. scavi e sbancamenti con successivo re-interro).

5.2.6 Biodiversità

La Sardegna, a causa dell'insularità e dell'elevata biodiversità ecosistemica, risulta ricca di unità tassonomiche endemiche ed in particolar modo lo sono i suoi massicci montuosi per effetto dell'orofitismo (Bacchetta et al., 2005). Si determina



PARCO EOLICO DI "BUDDUSO"
STUDIO DI IMPATTO AMBIENTALE



INGEGNERIA & INNOVAZIONE

30/06/2023

REV: 02

Pag.246

quindi, specialmente per le montagne a litologia carbonatica, una condizione di insularità ecologica che crea un effetto hot spot (Médail, Quézel, 1997).

Tali condizioni, unitamente alla peculiare evoluzione filogenetica della flora endemica sarda, permettono di riferire i territori in oggetto alla regione biogeografica mediterranea (Rivas-Martínez et al., 1999), subregione mediterranea occidentale e provincia sardo-corsa (Arrigoni, 1983; Bacchetta et al., 2005). Il riconoscimento di una provincia biogeografica autonoma si fonda su un elevato contingente di unità tassonomiche paleoendemiche esclusive delle due isole e sulla presenza di due generi endemici monotipici: *Morisia Gay* e *Nananthea DC.*

Sono stati censiti in totale 347 endemismi, appartenenti a 158 generi e 52 famiglie; di questi 277 hanno rango specifico, 54 sottospecifico, 10 varietale e 6 sono ibridi.

Lo spettro biologico evidenzia una dominanza delle emicriptofite (34,3%), seguite da camefite (30,0%), geofite (17,3%), terofite (8,4%), nanofanerofite (7,8%), fanerofite (2,0%) e idrofite (0,3%). L'alto numero di emicriptofite e di camefite è da ricondurre alla mediterraneità del clima e alla elevata presenza di habitat naturali, in particolar modo rupicoli. L'elevato valore delle geofite può essere considerato una conferma del clima marcatamente mediterraneo e dall'influenza percentuale delle Orchidaceae, che ne rappresentano il 28%. I bassi valori percentuali delle nanofanerofite e fanerofite si spiegano considerando la lentezza della speciazione di queste entità, causata dai lunghi intervalli generazionali.

Per completezza di informazioni si rimanda all'elaborato denominato:

- *C20025S05-VA-RT-04 Relazione Floro-faunistica*

5.2.6.1 Flora e fauna

Per quanto concerne la flora e la vegetazione, come evidenziato prima, le aree in cui ricadranno i nuovi aerogeneratori si caratterizzano per la presenza di flora non a rischio, essendo spesso aree a pascolo, in alcuni casi erose da vari agenti (tra cui, chiaramente, anche il vento). Le specie arboree selvatiche rilevate nell'area sono di fatto ridotte a tre: il leccio (*Quercus ilex*), la quercia comune o roverella (*Quercus pubescens*) e la quercia da sughero (*Quercus suber*).

A tal proposito, si può comunque affermare che il progetto non potrà produrre alcun impatto negativo sulla vegetazione endemica poiché, al termine delle operazioni di installazione dell'impianto, le aree di cantiere verranno ripristinate come ante-operam. Bisogna inoltre considerare che l'area risulta essere già antropizzata per via della costante cura e coltivazione dei terreni agricoli (tutti destinati a pascolo) su cui sorgeranno le nuove installazioni. La superficie direttamente interessata dall'intervento è costituita da aree con vegetazione rada, perlopiù destinate a pascolo arborato con querce da sughero sparse, che non ospitano specie vegetali rare o con problemi a livello conservazionistico: si ritiene pertanto che l'intervento in programma non possa avere alcuna problematica sulla flora dell'area.

Come specificato per la vegetazione, le perdite di superficie naturale a seguito dell'intervento sono minime. Tali perdite, per quanto riguarda la fauna, non possono essere considerate come un danno su biocenosi particolarmente complesse: le caratteristiche dei suoli non consentono un'elevata densità di popolazione animale selvatica, pertanto la perdita di superficie non può essere considerata come una minaccia alla fauna selvatica, volatile e non, dell'area in esame.



PARCO EOLICO DI "BUDDUSO"
STUDIO DI IMPATTO AMBIENTALE



INGEGNERIA & INNOVAZIONE

30/06/2023

REV: 02

Pag.247

Anfibi

Gli anfibi dell'area sono comuni al resto del territorio sardo. Sono legati agli ambienti umidi, pertanto la loro vulnerabilità dipende molto dalla vulnerabilità degli habitat in cui vivono. I geotritoni (Famiglia Plethodontidae) costituiscono degli esempi di endemismo particolarmente interessante; l'area di impianto non presenta caratteristiche ambientali adatte a questi animali. I dati riportati in tabella I-2 sono desunti dall'indagine di Caredda e Isoni (2005).

Rettili

Come per gli anfibi, i rettili della dell'area sono comuni a buona parte del territorio sardo. Escludendo - per ovvi motivi - le tartarughe marine, delle 20 specie censite in Sardegna, solo 3 sono a basso rischio (NT) ed 1 vulnerabile (VU). Si tratta comunque di specie non compatibili con le caratteristiche dell'area di impianto. Le restanti 17 risultano non minacciate (LC). Anche per i rettili a rischio, la minaccia proviene dalla rarefazione degli habitat ai quali sono legati. I dati riportati in tabella I-3 sono desunti dalla bibliografia (Caredda e Isoni, 2005).

Mammiferi

La mammalofauna della sub-regione del Goceano è quella propria di tutta la Sardegna, che appartiene alla regione paleartica e ha conservato caratteri mediterranei. Precisamente, quasi tutti i mammiferi presenti in Sardegna sono presenti anche nel Goceano.

Delle 39 specie di mammiferi selvatici presenti in Sardegna, ben 17. sono chiroteri prevalentemente cavernicoli (o troglodili). L'area di progetto si trova all'esterno delle aree di attenzione per la chiroterofauna. Vi sono anche delle specie di mammiferi che vivono esclusivamente in are forestali, come il muflone, il cervo sardo e il daino, pertanto non frequentano l'area di impianto, caratterizzata invece da altopiani.

Per quanto concerne lo status della mammalofauna selvatica sarda, solo tre specie (tutti chiroteri) sono classificate come vulnerabili (VU): il vespertilio di Capaccini (*Myotis capaccinii*), l'orecchione sardo (*Plecotus sardus*) e il muflone (*Ovis orientalis musimon*); quattro (tre chiroteri e un gliride) a basso rischio (NT): il barbastello (*Barbastella barbastellus*), il rinofolo euriale (*Rhinolophus euryale*), il miniottero (*Miniopterus schreibersii*) e il quercino sardo (*Eliomys quercinus sardus*), mentre tutti gli altri sono a minimo rischio (LC); altri due, la martora e il gatto selvatico, sono minacciate dalle modificazioni ambientali. Le specie contrassegnate da asterisco sono quelle di interesse venatorio nella regione.

Avifauna

Le conoscenze sulle avifaune locali si limitano quasi sempre a semplici elenchi di presenza-assenza o ad analisi appena più approfondite sulla fenologia delle singole specie (Iapichino, 1996). Nel corso del tempo gli studi ornitologici si sono evoluti verso forme di indagine che pongono attenzione ai rapporti ecologici che collegano le diverse specie all'interno di una stessa comunità e con l'ambiente in cui vivono e di cui sono parte integrante. Allo stesso modo, dal dato puramente qualitativo si tende ad affiancare dati quantitativi che meglio possono rappresentare l'avifauna e la sua evoluzione nel tempo.

Il numero di specie nidificanti è chiaramente legato alle caratteristiche dell'ambiente: se la maggior parte degli uccelli

della Sardegna è in grado di vivere e riprodursi in un ampio spettro ecologico, vi sono alcune specie più esigenti che certamente nidificano solo in un tipo di habitat. Mancano, ad esempio, le (poche) specie limitate in Sardegna ad altitudini superiori ai 1.000 m s.l.m. o, date le caratteristiche del sito, quelle distribuite lungo la fascia costiera, ad eccezione del gabbiano, ormai divenuto ubiquitario.

In totale in Sardegna sono state censite 167 specie di uccelli (Caredda e Isoni, 2005b). Di queste, nessuna presenta caratteristiche di esclusività della sub-regione analizzata. Alla Tabella I-5 sono elencate le specie dell'avifauna che, in varie condizioni, sono state osservate presso la più vicina Area Natura 2000 Monte Mannu - Monte Ladu (colline di Monte Mannu e Monte Ladu) (ITB042234). Di queste, si ritiene che solo un numero ridotto possa essere compatibile con l'area di impianto in quanto i siti di installazione sono costituiti semplicemente da pascoli e seminativi, pertanto non possono fornire condizioni trofiche particolarmente favorevoli ad una fauna complessa. Si dovrà comunque procedere con un monitoraggio dell'avifauna, nei periodi autunnale e primaverile per avere conferma della presenza di queste specie.

Invertebrati endemici

Qui di seguito è riportata la lista delle specie endemiche presenti nel territorio sardo, nel sito tematico della Regione Sardegna (Sardegna Foreste). Vengono suddivisi secondo le seguenti caratteristiche territoriali:

- S: Endemismo Sardo
- SCB: Endemismo Sardo-Corso-Balearico
- SCNA: Endemismo Sarco-Corso-Nord Africano
- SCSB: Endemismo Sardo-Corso-Siculo-Balearico
- SCSE: Endemismo Sardo-Corso-Siculo-Elbano (Malta Inclusa)
- SNA: Endemismo Sardo-Nord Africano
- SS: Endemismo Sardo-Sicuno-Isole Minori

Specie di insetti endemiche della Sardegna.

Ordine	Famiglia	Specie	Nome comune	Endemismo
Odonata - Zygoptera	Coenagrionidae	<i>Ischnura genei</i>	Damigella blu	SCSE
Coleoptera	Carabidae	<i>Lophyra flexuosa sardea</i>	Cicindela sarda	SS
Coleoptera	Lucanidae	<i>Dorcus musimon</i>	Dorco sardo	SCNA
Neuroptera	Myrmeleontidae	<i>Myrmeleon mariaemathildae</i>	Formicaleone di Maria Matilde	SNA
Laepidoptera	Sphingidae	<i>Hyles dahlia</i>	Sfinge dell'euforbia sarda	SCB
Coleoptera	Lampyridae	<i>Lampyris sardiniae</i>	Lucciola di Sardegna	S
Hymenoptera	Apidae	<i>Bombus terrestris sassaricus</i>	Bombo	S
Coleoptera	Geotrupidae	<i>Chelotrupes matutinalis</i>	Scarabeo dalle corna sardo	S
Orthoptera	Panphgidae	<i>Pamphagous sardeus</i>	Panfago sardo	S
Coleoptera	Carabidae	<i>Sardaphaenops supramontanus</i>	-	S

5.2.6.2 Patrimonio agroalimentare

In Italia i **prodotti DOP** (Denominazione di Origine Protetta) attualmente riconosciuti sono 168 (aggiornamento del 26 agosto 2019).

La Sardegna ha ottenuto il riconoscimento DOP per soli 6 prodotti: Fiore Sardo, Pecorino Sardo, Pecorino Romano, Olio EVO di Sardegna, Zafferano di Sardegna e Carciofo Spinoso di Sardegna. Di queste, solo le prime quattro sono producibili nell’areale di riferimento e possiedono le seguenti caratteristiche:

- **Fiore Sardo DOP**

Il formaggio Fiore Sardo è ottenuto dal latte di pecora di razza autoctona sarda, il cui allevamento in Sardegna ha origini antichissime e risale alla civiltà nuragica, più precisamente all’età del bronzo (anteriore al primo millennio a.C.). Il “Fiore sardo”, conserva ancora oggi le antiche e particolari tecniche di lavorazione artigianali già presenti nel IV secolo d.C., come sembrerebbe da scritti e opere di qualche scrittore latino autore di opere sull’agricoltura.

Il termine fiore deriva dal fatto che per la sua formatura si usassero, fino a tempi recenti, stampi in legno (pischeddass) forate, di legno di castagno o di pero selvatico, sul cui fondo era intarsiato un fiore stilizzato – forse il giglio o l’asfodelo – che lasciava sul formaggio un vero e proprio marchio, accompagnato spesso anche dalle iniziali del nome del produttore.

Il Fiore Sardo è citato nella Convenzione di Stresa del 1951 sull’uso dei nominativi di origine e delle denominazioni dei formaggi, riconosciuto a Denominazione Tipica nel 1955 e d’Origine dal 1974, ha infine ottenuto la Denominazione d’Origine Protetta (DOP) nel 1996.

La antica origine del formaggio e la storica e specifica economia agropastorale sarda conferiscono tuttora a questa DOP un particolare carattere identitario della sardità. Negli anni il Fiore Sardo ha subito un necessario processo di modernizzazione, in quanto il disciplinare che prevede gli antichi e tradizionali procedimenti di produzione consente l’utilizzo di tecnologie più moderne ed industrializzate. Ciò ha consentito un positivo aumento della quantità prodotta, ma di fatto non è stato modificato il carattere di artigianalità della dop, soprattutto se paragonato ai volumi del pecorino Romano DOP, ottenuto industrialmente con il solo latte sardo. La maggior produzione ha promosso la distribuzione e la diffusione del Fiore Sardo in tante regioni italiane e in varie parti del mondo.

Il Fiore Sardo viene prodotto esclusivamente in Sardegna, secondo la tecnologia casearia e le modalità riportate nel disciplinare di produzione.

Il latte intero, fresco e rigorosamente crudo, viene coagulato con caglio in pasta di agnello o di capretto. La cagliata, rotta finemente e non sottoposta a cottura, da cui deriva la definizione di formaggio “a pasta cruda”, viene raccolta in particolari stampi tronco conici e la sapiente maestria degli operatori consente di ottenere le forme caratteristiche. Le forme di formaggio vengono marchiate all’origine, mediante l’apposizione su una faccia di un contrassegno di caseina numerato e recante il logo della DOP e un numero progressivo, che permette di risalire al caseificio di produzione e ricostruire tutta la filiera produttiva.

Il tempo minimo di maturazione del Fiore sardo è di 105 giorni. Il peso varia da 3,50 a 4,00 Kg, sono ammesse variazioni in più o in meno legate alle condizioni tecniche di produzione.



PARCO EOLICO DI "BUDDUSO"
STUDIO DI IMPATTO AMBIENTALE



INGEGNERIA & INNOVAZIONE

30/06/2023

REV: 02

Pag.250

Il formaggio ha una forma tipica, che sembra generarsi dalla fusione per la base maggiore di due tronchi di cono schiacciati, con facce piane e scalzo "a schiena di mulo", cioè particolarmente convesso.

La pasta è compatta, raramente presenta occhiature; friabile e morbida da giovane di colore bianco, stagionata tende al giallo paglierino, perdendo in morbidezza; al tatto è compatta, rugosa, mentre all'assaggio è dura, friabile e granulosa. L'odore fortemente aromatico, caratteristico è intenso di animale, spesso di affumicato; il sapore è deciso, tipico dei formaggi di pecora, morbido e lievemente acidulo nelle forme più giovani e piccante nelle forme più stagionate. Il Fiore Sardo, formaggio con una persistenza sensoriale medio-alta, è un eccellente formaggio da tavola, se consumato giovane, ed un ottimo prodotto da grattugia se stagionato per almeno sei mesi.

- **Pecorino Sardo DOP**

Le prime precise notizie storiche sulla tecnologia casearia in Sardegna risalgono alla fine del '700. I formaggi allora prodotti, ottenuti da latte crudo o da latte riscaldato con "pietre arroventate immerse a tale scopo" erano denominati Bianchi, Rossi fini, Affumicati e tra questi il Rosso fino e l'Affumicato vengono considerati dagli storici i progenitori del Pecorino Sardo. Fortemente radicato in un contesto regionale che ha fatto della produzione casearia un'arte secolare che si tramanda di generazione in generazione, il Pecorino Sardo è diventato il formaggio simbolo della Sardegna in Italia e nel mondo, tanto da ottenere importanti riconoscimenti sia a livello nazionale che internazionale. Il 4 Novembre 1991, con Decreto del Presidente del Consiglio dei Ministri è stato ufficialmente inserito nella rosa dei formaggi a Denominazione di Origine e successivamente, con Reg. CEE n. 1263 del 2 Luglio 1996, ha ottenuto dall'Unione Europea il marchio D.O.P. – Denominazione di Origine Protetta. Quest'ultimo riconoscimento ha innalzato ed esteso a livello europeo la soglia di protezione limitata fino ad allora ai confini nazionali, confermando definitivamente l'indissolubile legame di questo grande formaggio con l'ambiente geografico di provenienza: un legame che ancora oggi lo rende unico ed inimitabile.

La Denominazione di Origine Protetta Pecorino Sardo è riferita ai formaggi aventi le seguenti caratteristiche, in quanto si intende distinguere la tipologia dolce dalla tipologia maturo ferma restando la medesima zona di produzione e di stagionatura per entrambe le tipologie. Prodotto con latte di pecora intero proveniente esclusivamente da allevamenti ubicati nel territorio amministrativo della Regione Sardegna, il Pecorino Sardo è un ottimo formaggio da tavola e nella tipologia maturo anche un ottimo formaggio da grattugia. Il Pecorino Sardo Dolce è caratterizzato da un periodo di maturazione che si compie tra i 20 ed i 60 giorni. Di peso non superiore ai 2,50 Kg, ha una forma cilindrica a facce piane con scalzo diritto o leggermente convesso. La crosta è liscia, sottile, di colore bianco o paglierino tenue. La pasta è bianca, morbida, compatta o con rada occhiatura, dal sapore dolce-aromatico o leggermente acidulo. Il Pecorino Sardo Maturo, si caratterizza per una stagionatura più lunga, di almeno due mesi, che avviene in appositi locali la cui temperatura e umidità vengono costantemente controllate. Di peso compreso tra i 3,00 ed i 4,00 Kg, il Pecorino Sardo Maturo ha forma cilindrica a facce piane con scalzo diritto. La crosta è liscia, consistente, di colore bruno nelle forme più stagionate; la pasta è bianca, tendente con il progredire della stagionatura al paglierino, compatta o con rada occhiatura, dal gusto forte e gradevolmente piccante.

- **Pecorino Romano DOP**

La storia del Pecorino Romano ha origini millenarie. Grazie alle proprietà nutritive e alla facilità di trasporto e di



PARCO EOLICO DI "BUDDUSO"
STUDIO DI IMPATTO AMBIENTALE



INGEGNERIA & INNOVAZIONE

30/06/2023

REV: 02

Pag.251

conservazione, la sua tecnica di trasformazione si diffuse nei secoli in Toscana e in Sardegna.

Oggi il Pecorino Romano viene prodotto nel Lazio, in Sardegna e nella provincia di Grosseto, territori nei quali esistono le condizioni ideali per la sua produzione: razze ovine autoctone, pascoli incontaminati e ricchi di erbe aromatiche che regalano al formaggio l'intensità del gusto che lo caratterizza.

È un formaggio nutriente, genuino, ricco di proteine e di facile digeribilità. La crosta sottile color avorio o paglierino, può essere naturale o cappata nera, la pasta è dura e compatta o leggermente occhiata e il suo colore varia dal bianco al paglierino. Il gusto è aromatico, leggermente piccante e sapido nel formaggio da tavola, piccante intenso con sapidità variabili nel formaggio da grattugia. Il periodo di stagionatura è di almeno 5 mesi per il Pecorino Romano da tavola e 8 mesi per quello da grattugia. Le forme sono cilindriche con un peso che può variare dai 20 kg ed i 35 kg, l'altezza dello scalzo è compresa fra i 25 e 40 cm e il diametro del piatto fra i 25 e 35 cm. Sullo scalzo viene impresso il marchio all'origine, costituito da un rombo con angoli arrotondati contenente al suo interno la testa stilizzata di una pecora con la dicitura Pecorino Romano.

- **L'Olio extra vergine d'oliva di Sardegna DOP**

L'olio DOP "Sardegna" si ottiene da olive prodotte negli oliveti della regione Sardegna, in provincia di Cagliari, Nuoro, Oristano, Sassari, Carbonia-Iglesias, Medio Campidano, Ogliastra, Olbia-Tempio, appartenenti alle seguenti cultivar:

- Bosana, Tonda di Cagliari, Bianca, Nera di Villacidro, Semidana in misura non inferiore al 80%.
- Possono concorrere altre varietà presenti nel territorio regionale nella misura massima del 20%.

Caratteristiche principali:

- Colore: dal verde al giallo con variazione cromatica nel tempo;
- Odore: fruttato;
- Sapore: fruttato con sentori di amaro e di piccante;
- Acidità massima: 0,50 %;
- Polifenoli totali: > 100 ppm.

Non si rilevano superfici ad olivo coinvolte nel progetto.

A livello italiano ci troviamo in fondo alla classifica delle regioni per il numero di eccellenze riconosciute dalla Comunità Europea.

Il termine IGP, acronimo di *Indicazione Geografica Protetta*, indica invece un marchio di origine che viene attribuito dall'Unione Europea a quei prodotti agricoli e alimentari per i quali una determinata qualità, la reputazione o un'altra caratteristica dipende dall'origine geografica, e la cui produzione, trasformazione e/o elaborazione avviene in un'area geografica determinata.

I PAT, acronimo di Prodotti Agroalimentari Tradizionali, sono prodotti inclusi in un apposito elenco, istituito dal Ministero delle politiche agricole alimentari, forestali (Mipaaf) con la collaborazione delle Regioni. Per poter essere inserite nell'elenco, ci dobbiamo trovare in presenza di produzioni tipiche lavorate tradizionalmente da almeno 25 anni,



PARCO EOLICO DI "BUDDUSO"
STUDIO DI IMPATTO AMBIENTALE



INGEGNERIA & INNOVAZIONE

30/06/2023

REV: 02

Pag.252

e testimoniate da documenti storici e interviste. L'aggiornamento e la pubblicazione annuale dell'elenco sono a cura del Ministero che ha anche il compito di promuoverne la conoscenza a livello nazionale e all'estero. Ad oggi, in Italia sono presenti 5.128 prodotti PAT, mentre in Sardegna ne abbiamo più di 200. Spesso sono il primo step per il successivo riconoscimento di una IGP o DOP. Esempi di PAT della Sardegna sono l'Abbamele, il caglio di capretto, il miele di asfodelo e sa casada. L'elenco aggiornato delle PAT in Sardegna è presente in una speciale area del sito della regione.

I **Presìdi Slow Food** sostengono invece le piccole produzioni tradizionali che rischiano di scomparire, valorizzano territori, recuperano antichi mestieri e tecniche di lavorazione, salvano dall'estinzione razze autoctone e varietà di ortaggi e frutta. Oggi, oltre 500 Presìdi Slow Food (di cui 250 sono italiani) coinvolgono più di 13.000 produttori. Un presidio tutela un prodotto tradizionale a rischio di estinzione; una tecnica tradizionale a rischio di estinzione (di pesca, allevamento, trasformazione, coltivazione); un paesaggio rurale o un ecosistema a rischio di estinzione. In Sardegna sono stati riconosciuti come presidi Slow Food 21 tipologie di formaggi, 4 tipologie di salumi, 5 tipologie di pasta, 11 tipologie di pane, 22 tipologie di dolci. È evidente che la Sardegna è piuttosto lontana dall'aver raggiunto un numero di riconoscimenti soddisfacente. Le eccellenze non mancano sicuramente sul territorio, ma fino ad ora sono state poche le azioni per promuoverle. E la promozione della Sardegna come destinazione turistica enogastronomica passa sicuramente anche attraverso questo tipo di riconoscimenti.

Si elencano comunque le produzioni vinicole a marchio DOC e IGT (oggi DOP e IGP) ottenibili nell'area:

- DOC Cagliari
- DOC Girò di Cagliari
- DOC Nasco di Cagliari
- DOC Nuragus di Cagliari
- DOC Cannonau
- DOC Monica
- DOC Moscato
- DOC Vermentino
- IGT Isola dei Nuraghi

Non si rilevano superfici ad uva da vino coinvolte nel progetto. Più in generale, le superfici a vigneto dell'areale considerato risultano estremamente ridotte.

5.2.7 Caratterizzazione acustica del territorio ACUSTICO

Tutti gli aerogeneratori in progetto e i principali ricettori circostanti ricadono nel territorio del Comune di Buddusò, il quale non ha ancora approvato né adottato un Piano di Classificazione Acustica del territorio ai sensi della Legge n. 447/1995. In ottemperanza all'Allegato E, Punto 4.2.3. della D.G.R. Sardegna n. 59/90 del 27/11/2020, è pertanto cura del proponente ipotizzare la classe acustica da assegnare all'area interessata.

Considerato che il territorio in esame presenta caratteristiche tipicamente rurali con presenza di attività agro-pastorali, in

conformità alle linee guida regionali della D.G.R. Sardegna n. 30/9 del 08/07/2005 e in analogia a quanto già fatta in altri comuni della regione, tutta l'area di studio è stata classificata nella Classe III – Aree di tipo misto. Ai sensi del D.P.C.M. del 14/11/1997 rientrano infatti in tale classe le "aree rurali interessate da attività che impiegano macchine operatrici".

5.2.8 Campi elettromagnetici

Gli impianti eolici, essendo costituiti fondamentalmente da elementi per la produzione ed il trasporto di energia elettrica, sono interessati dalla presenza di campi elettromagnetici. I generatori e le linee elettriche costituiscono fonti di campi magnetici a bassa frequenza (50 Hz), generati da correnti elettriche a media e bassa tensione. I generatori infatti producono corrente a bassa tensione (750 V) che viene trasformata in corrente a media tensione (30 kV) nelle cabine di macchina poste in prossimità della torre di sostegno. Da queste l'energia elettrica viene inviata tramite cavidotti interrati alla stazione di trasformazione/connesione, dalla quale verrà consegnata ad Enel per la distribuzione. L'impianto presenterà componenti in alta tensione solo nella stazione di trasformazione/connesione, mentre risulterà costituito da cavidotti interrati che trasportano corrente elettrica in media tensione a 30 kV. La normativa di riferimento circa l'esposizione del pubblico ai campi elettrici e magnetici (legge 22 febbraio 2001, n. 36 e DPCM 8/7/2003) definisce un limite di esposizione, per il campo magnetico a frequenza industriale, di 100 μ T. Inoltre, per i soli campi magnetici prodotti dagli elettrodotti, viene fissato il valore di 10 μ T, quale valore d'attenzione (per gli ambienti abitativi, nelle aree gioco per l'infanzia, nelle scuole e in tutti i luoghi dove si soggiorna più di 4 ore al giorno), e quello di 3 μ T come obiettivo di qualità da applicare ai nuovi elettrodotti.

5.2.9 Paesaggio

5.2.9.1 Caratterizzazione paesaggistica dell'area

Il progetto prevede l'ubicazione del parco eolico nel Comune di Buddusò, nella provincia del Nord-Est Sardegna, l'area di impianto è posta rispettivamente a sud- del centro abitato.

L'area di impianto è circondata a sud dalla SP15 e dalla SP32, ad ovest dalla SP10m, a nord dalla SS389, la quale attraversa la zona periferica del centro abitato di Buddusò; inoltre è attraversata dalla SP107 e dalla SS389 di Buddusò e del Correboi, utilizzate peraltro come strade di servizio di accesso agli aerogeneratori.

Il territorio preso in esame, per quanto concerne le caratteristiche del paesaggio agrario e delle relative produzioni, comprende un'area omogenea coinvolgendo, compreso il cavidotto MT e le opere di connessione, solo il Comune di Buddusò. L'area urbanizzata più vicina all'area di impianto, nello specifico dalle turbine più vicine, a circa 1,60 km di distanza, è l'abitato di Buddusò.

5.2.9.2 Principali caratteristiche paesaggistiche e territoriali

L'area interessata del parco eolico in questione, coinvolge il Comune di Buddusò, rispettivamente a sud-sud/ovest del centro abitato, precisamente a sud della S.S.389, ad est della S.P. 32.

Ricadente nel territorio della Provincia Nord Est-Sardegna, affacciata a Nord e ad Ovest sul Mar di Sardegna, confina a

Sud con le Province di Oristano e di Nuoro.

Il Comune di Buddusò si colloca all'interno della subregione di Monteacuto.

<<...Il Monteacuto è una regione storica della Sardegna di circa 35.000 abitanti dai confini non ben delineati, gravitante intorno alla cittadina di Ozieri. Deve il suo appellativo alla "Encontrada Monteaguto", unità amministrativa del periodo spagnolo che prese a sua volta il nome dall'omonima collina, sita in territorio di Berchidda, che nel Medioevo fu sede di un importante castello, e fu usata fin dall'epoca della dominazione romana come punto di avvistamento e controllo delle schiatte ribelli dei Bàlari e dei Corsi, stanziati nei monti di Alà e in quelli del Limbara rispettivamente. Il suo territorio corrisponde in massima parte ai territori pianeggianti che a partire dal monte Santo, che segna il confine col Meilogu, arrivano fin quasi ad Olbia (isola amministrativa di Berchiddeddu e parte del territorio di Loiri Porto San Paolo), comprendendo la vallata a sud del Limbara. L'unica zona realmente montuosa è quella a Sud-Est, corrispondente pressappoco al territorio di Pattada col monte Lerno e all'altopiano di Buddusò.



Oggi il Monteacuto si trova economicamente e amministrativamente diviso in due zone il cui confine è segnato dal fiume Coghinas: l'una gravitante verso Sassari e l'altra verso Olbia-Tempio. In realtà anche storicamente la regione si trovava divisa tra Logudoro e Gallura, da intendersi però come antichi giudicati e non come regioni storiche, in quanto come ovvio, il Monteacuto rappresenta un ambito storico autonomo sia dal Logudoro che dalla Gallura. All'interno del Ducato del Montacuto, appartenente in epoca spagnola ai Duchi di Gandia, oltre all'encontrada si trovavano due zone praticamente spopolate chiamate Saltos de Giosso e Silvas de Intro. Quest'ultima era una Baronìa all'interno del Ducato. La distinzione tra Baronìa e Encontrada è sostanziale: le incontrade dovrebbero individuare le vaste concessioni allodiali, cioè possedute dal feudatario in piena e libera proprietà, mentre le baronie dovrebbero riguardare le concessioni strettamente feudali". La delimitazione di questi due territori che fin dal 1603 furono "arrendati" a vari comuni circostanti al fine di popolarli (Pattada, Berchidda, Calangianus) ci permette di definire con un discreto dettaglio l'esatta delimitazione del Monteacuto per la parte settentrionale e orientale.

Per quanto riguarda Silvas de Intro, il vertice nord-occidentale dovrebbe essere addirittura in territorio di Erula, nella fattispecie nella piana a fianco del Monte de Saitta. Spostandoci verso oriente il limite ricalca grossomodo quello tra Oschiri e Tempio, lungo i terreni, contesi per decenni, di Bigalzu, Balascia e Curadore, prosegue per lo stesso limite tra Tempio e Berchidda, e dopo Nurvara, si insinua in piccola parte nel territorio di Calangianus, nella località di Santa Caterina, terreno demaniale che in passato era di Berchidda e veniva indicato con il nome di "Sa pedra de Campos". Si entra dunque in territorio di Telti, dove le località Pedru Nieddu, Riu de Tertis, Badu de Tertis e Aratena furono ripopolate dai calangianesi a seguito dell'arrendamento di Silvas de Intro al villaggio gallurese nel 1647. Virando leggermente verso sud si comprende entro il limite settentrionale della Baronìa di Silvas de Intro la zona appartenente a



PARCO EOLICO DI "BUDDUSO"
STUDIO DI IMPATTO AMBIENTALE



INGEGNERIA & INNOVAZIONE

30/06/2023

REV: 02

Pag.255

Monti: Barattu, territorio oggetto di continui conflitti tra coloni calangianesi e montini; Su canale (de Oscheri) e il territorio di Ena de Aghiloia, Ena de Arvò, Ena de Longhitanos, Ena de Preigadores e Ena de Eredes, oggi chiamato semplicemente Enas e indicato chiaramente come Silvas de Intro nella delimitazione del 1883 del mandamento della nuova Pretura di Terranova. L'estremo lembo orientale di Silvas de Intro era quella lingua di terra che Vittorio Angius chiamò "appendice di Montacuto in Gallura" che ricade oggi nella zona ovest del territorio di Loiri Porto San Paolo, che ha come centri maggiori Loiri e Azzanì. La cui delimitazione si evince da un documento del 1863 riguardante la cessione di terreni adempribili alle Ferrovie Sarde. Tale lembo attaccava a ovest e a sud con i Saltos de Giosso nella direttrice Monte Grasso, Monte Ruju, Andriottu, Li tre puntitti, La cedda, Li veni tolti, Rucciarinu. A est i margini, che dunque erano il limite orientale di Silvas de Intro, seguivano la direttrice Utturu Pisanu, Punta Lacabatu, Punta Santu Paulu, Santa Giusta, La Castagna, Punta Maruddu. A Nord da est verso Ovest da Funtana barattu, Punta Piumalinu, Conca de Zappali e Monte Grasso. Nell'attuale territorio di Berchideddu, il confine tra Saltos de Giosso e Silvas de Intro era nella direttrice Monte Salvennori (a nord di Santu Tomeu, chiesa del villaggio medievale di Olevà) e Punta Sa prunedda, confine meridionale della baronia spagnola, che spostandosi verso occidente toccava Monte de Oro, a sud di Badde Suelzu, e si spostava lungo tutta la catena dei Monti di Alà, fino all'incrocio con i Monti di Nule, in territorio di Pattada. Da qui il confine lambiva la cittadina di Oschiri, ad ovest di Otti per poi salire verticalmente verso Tula e Erula, seguendo il corso del fiume Bena de Carru e per alcuni tratti del Coghinas. Quest'ultimo tratto non è sicuro: pare infatti che il territorio attorno ai villaggi di Oschiri e Berchidda non si possa considerare Silvas de Intro. Ciò per vari motivi. Innanzitutto perché probabilmente non era possibile arrendare porzioni di territorio "urbano", la cui proprietà era ben definita. Inoltre dall'elenco delle rendite del Montacuto si denota che sia Oschiri che Berchidda sono computate a parte rispetto a Silvas de Intro. In più si desume anche dal fatto che il villaggio di Monti era considerato l'unico centro abitato vero di Silvas de Intro (e infatti non compare espressamente in alcun elenco fiscale, come ad esempio Oschiri e Berchidda, ma viene conglobato alla voce Silvas de Intro). infine la Baronia di Silvas de Intro, che si voleva a tutti i costi colonizzare, contava secondo alcune stime, non più di 15.000 ettari. Sulla base di tutto è probabile che nel lato occidentale, Silvas de Intro subisse una biforcazione, una verso Tula, Balascia e Erula, l'altra verso i territori settentrionali di Buddusò e Pattada, lasciandosi dunque in mezzo la striscia di territorio comprendente Berchidda, Otti e Oschiri. Più semplice la delimitazione dei Saltos de Giosso, che fino agli anni 50 dello scorso secolo erano tutti in territorio di Buddusò, i quali comprendevano semplicemente la Valle di Olevà (Berchideddu e frazioni), la Valle del Lernu (Padru) e l'altopiano di Urra (Sa serra e altre frazioni padresi).

5.2.9.3 Centri abitati limitrofi e coinvolti dal parco eolico: Comune di Buddusò

Comune di Buddusò

Buddusò è un comune italiano di 3.717 abitanti ed ha una superficie complessiva di 217 km². Dal punto di vista orografico il paese si affaccia a nord sull'altopiano di Buddusò, verso il comune di Alà dei Sardi ed i suoi monti. Questo territorio è attraversato da due fiumi o torrenti: il Rio Mannu che alimenta prima verso ovest la diga di Pattada e successivamente



PARCO EOLICO DI "BUDDUSO"
STUDIO DI IMPATTO AMBIENTALE



INGEGNERIA & INNOVAZIONE

30/06/2023

REV: 02

Pag.256

si immette nel lago Coghinas ed il rio Altana che, correndo in senso orientale, si porta, prima di immettersi verso il Tirreno, ad alimentare la diga di Torpè. e poi, nel suo cammino verso la foce sul golfo di Oristano, dopo aver attraversato il Goceano ed il Marghine, si versa nel lago Omodeo, uno dei maggiori laghi artificiali europei. Dal punto di vista orografico il territorio buddusino è ricco di granito, materiale lapideo che per decenni è stato fonte di una fiorente attività estrattiva ed utilizzato in tutto il mondo per la costruzione di diversi complessi architettonici e grattacieli. Buddusò è stato abitato già in epoca preistorica, le numerose Domus de janas presenti all'interno dell'abitato e le oltre 50, con numerose necropoli, sparse nel territorio comunale testimoniano che già nel neolitico vi erano molti villaggi. Continua con l'era dei nuragica, 30 nuraghi di cui alcuni complessi come il nuraghe Loelle, la presenza dell'uomo nel territorio di Buddusò. Durante l'Ottocento, secondo il racconto di alcune persone anziane del posto venne fondata una piccola frazione che si trovava l'agro di Buddusò al confine con il territorio di Oschiri. Questo luogo, chiamato Tandalò, venne popolato da una parte di buddusoini che vi vivevano per alcuni mesi l'anno. Dopo la seconda guerra mondiale, Tandalò si è completamente spopolato ed ora rimangono solo i resti di alcune case ed anche della vecchia scuola elementare.

Gli anni sessanta e settanta del Novecento hanno visto uno sviluppo economico del paese legato all'attività estrattiva del granito e del sughero oltre che al commercio della legna e del formaggio. Questo benessere economico ha subito un forte rallentamento durante gli anni novanta e nei primi anni del duemila, cosicché nel paese si è ripresentata la piaga dell'emigrazione.

Il Comune di Buddusò, sarà interessato dalla presenza di n.7 aerogeneratori identificati con le seguenti sigle: B03, B04, B05, B06, B07, B01 e B02, il cavidotto di collegamento, sino alla SSE Utente.





Figura 117- Individuazione dell'area di impianto rispetto al centro abitato di Buddusò

5.2.9.4 Elementi archeologici

Il territorio di Buddusò presenta una spiccata caratterizzazione. E' infatti contraddistinto dalla presenza di un altopiano granitico fra i più vasti della Sardegna, dal quale nasce il fiume Tirso, importante corso d'acqua dell'Isola.

L'area è stata intensamente popolata fin dalla preistoria.

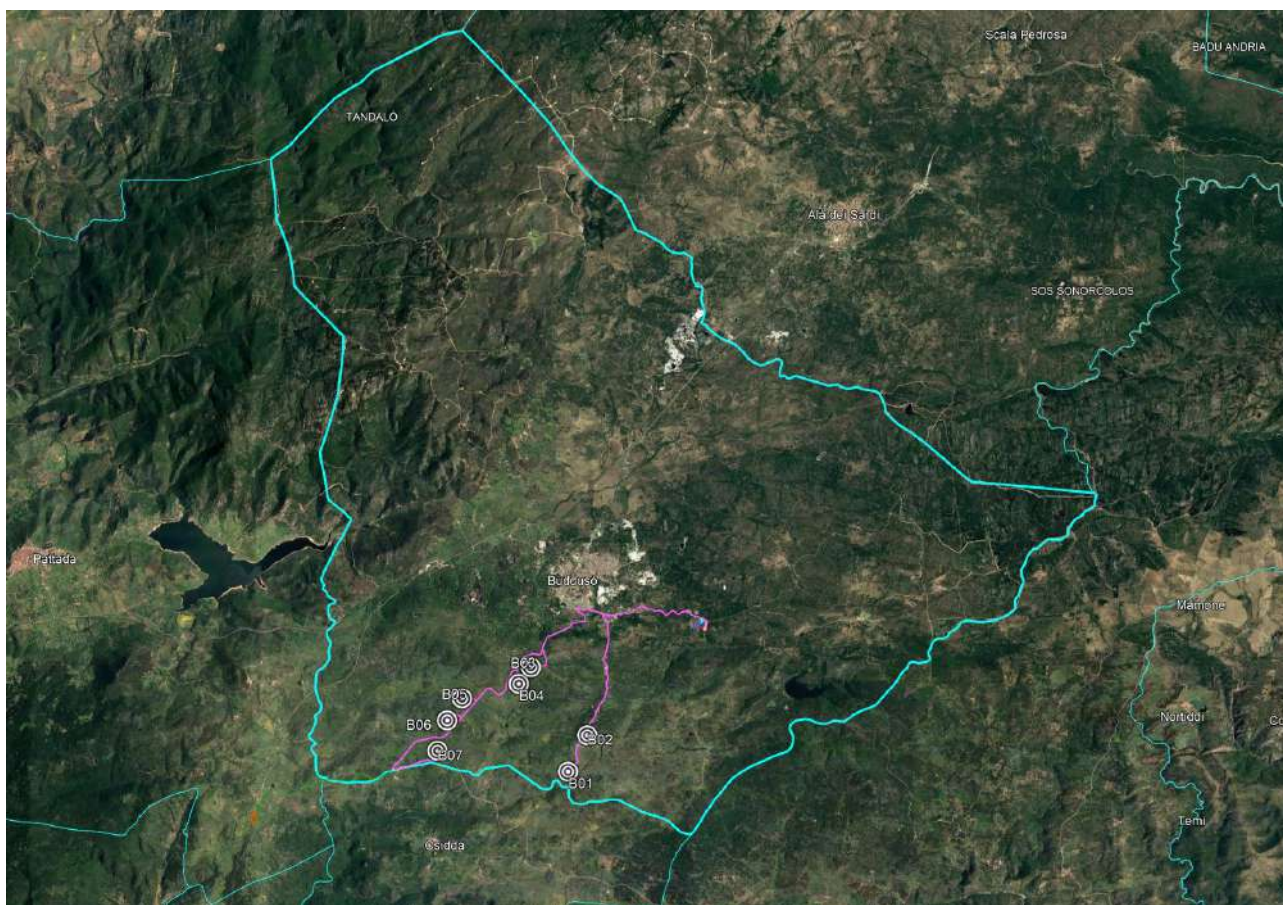
Le testimonianze più antiche risalgono alle fasi finali del Neolitico e sono riferibili ai monumenti funerari della cultura di San Michele: le cosiddette domus de janas, "le case delle fate" o "delle streghe", secondo la tradizione popolare. Nel territorio, la maggior parte sono distribuite intorno al centro abitato, a testimonianza di un intenso fenomeno insediativo tra Neolitico e Età del Rame anche nell'area in cui oggi sorge il paese.

L'altopiano di Buddusò è ricco anche di monumenti ascrivibili a quel fenomeno noto come Megalitismo diffuso in tutto il bacino del Mediterraneo e nel nord Europa. Ne sono testimonianza i dolmen e i menhir. Il dolmen (termine bretone che significa "tavola di pietra") è un monumento sepolcrale costruito con grosse lastre infisse nel terreno che delimitano il vano tombale coperto da una larga lastra orizzontale che poggia sui lastroni verticali. Spesso queste tombe sono accompagnate da menhir, "pietre fitte", monoliti infissi nel terreno, che indicano la sacralità del luogo.



PARCO EOLICO DI "BUDDUSO"
STUDIO DI IMPATTO AMBIENTALE



INGEGNERIA & INNOVAZIONE

30/06/2023

REV: 02

Pag.258

Nel territorio buddusino vi sono interessanti esempi.

Durante l'Età del Bronzo, il popolamento e il controllo del territorio di Buddusò appaiono capillari, la civiltà nuragica fiorisce. Nell'Ottocento, Alberto La Marmora aveva individuato sull'altipiano più di 30 nuraghi. Tra i meglio conservati e peculiari per l'architettura, si segnala il nuraghe Loelle. Dal nuraghe Iselle e dal nuraghe Ruju provengono due pregevoli manufatti in bronzo, rispettivamente una figura di suino, forse una scrofa, dal ventre rigonfio con sottili striature sul dorso, a imitazione delle setole (Museo Archeologico Nazionale di Cagliari); una brocca askoide di tradizione nuragica con una decorazione a palmetta di derivazione fenicia alla base del manico (Museo Nazionale Archeologico ed Etnografico di Sassari). I reperti archeologici e i nuraghi insieme a tombe di giganti, pozzi sacri e villaggi, testimoniano la lunga e continua frequentazione del territorio durante l'Età del Bronzo e l'Età del Ferro.

▪ Nuraghe Loelle

Un monumento preistorico originale immerso nel tipico paesaggio di Monte Acuto e Gallura, nel nord-est della Sardegna, tra graniti, boschi e macchia mediterranea.

Compare all'improvviso lungo la strada che collega Buddusò, centro del Monte Acuto, ai confini con la Gallura, a Bitti, paese della Barbagia settentrionale. Il nuraghe Loelle, nascosto tra sugherete e lecci, mostra a poco a poco le sue affascinanti e misteriose particolarità e, issato su un affioramento di granito, roccia principe locale, domina l'altipiano e le case di Buddusò.

La sua struttura, formata da una torre centrale, alla quale si addossa un bastione trilobato, è considerata di tipo 'misto', avendo caratteristiche sia dei nuraghi 'a corridoio' sia di quelli a tholos. Si ipotizza, infatti, che si tratti di un protonuraghe riadattato in fasi successive per rispondere a rinnovate esigenze architettoniche e culturali. Tutt'intorno noterai le tracce del villaggio di capanne, a pianta circolare. Entrando, ti sorprenderai nell'osservare che l'ingresso non si apre su un cortile o su un corridoio che porta a una sala centrale, come consuetudine in questi edifici dell'età del Bronzo. Nel Loelle, invece, una rampa di scale porta a girare in senso orario attorno alla torre, conducendo direttamente al secondo livello. Qui parte un altro corridoio che, se percorso per intero scende al 'piano terra', mentre circa a metà del suo sviluppo un'ulteriore rampa sale al terzo livello, dove si apre infine la camera principale. Prima dell'ingresso alla camera noterai una nicchia di forma absidata sulla destra.

Di fronte al mastio fu edificato un bastione attraversato da corridoi, con cortine dalla linea concava-convessa. All'esterno del bastione, sul lato est, ecco un'altra particolarità del Loelle: sfruttando un anfratto naturale fu creato un ambiente indipendente, voltato a tholos, che si apre a circa un metro di profondità rispetto al livello del terreno. Spostandoti di circa cento metri da nuraghe e villaggio troverai una tomba di Giganti, della quale sono visibili i filari del corridoio e tracce dell'asedra. Poco distante, nascosta da querce e lecci, compare una seconda tomba, anch'essa con poche tracce superstiti, e un piccolo dolmen. L'ultimo mistero che riserva l'area del Loelle è la probabile esistenza anche di un pozzo sacro: la notizia arriva da varie fonti ma finora non ne è stata trovata traccia.

In linea d'aria il Nuraghe Loelle, dista dall' aerogeneratore più vicino (B02) circa 5,5 Km.



Figura 118 – Nuraghe Loelle

▪ Nuraghe Iselle

L'area archeologica è ubicata sulla sommità di un colle in posizione di ampio dominio sulle valli sottostanti, nell'altopiano granitico di Buddusò, nella Sardegna nord-orientale. La necropoli (inquadabile cronologicamente nel neolitico finale, 3200-2800 a.C.), allo stato attuale delle conoscenze, è costituita da circa sedici ipogei a pianta pluricellulare.

In linea d'aria il Nuraghe Iselle, dista dall'aerogeneratore più vicino (B04) circa 2,5 Km.

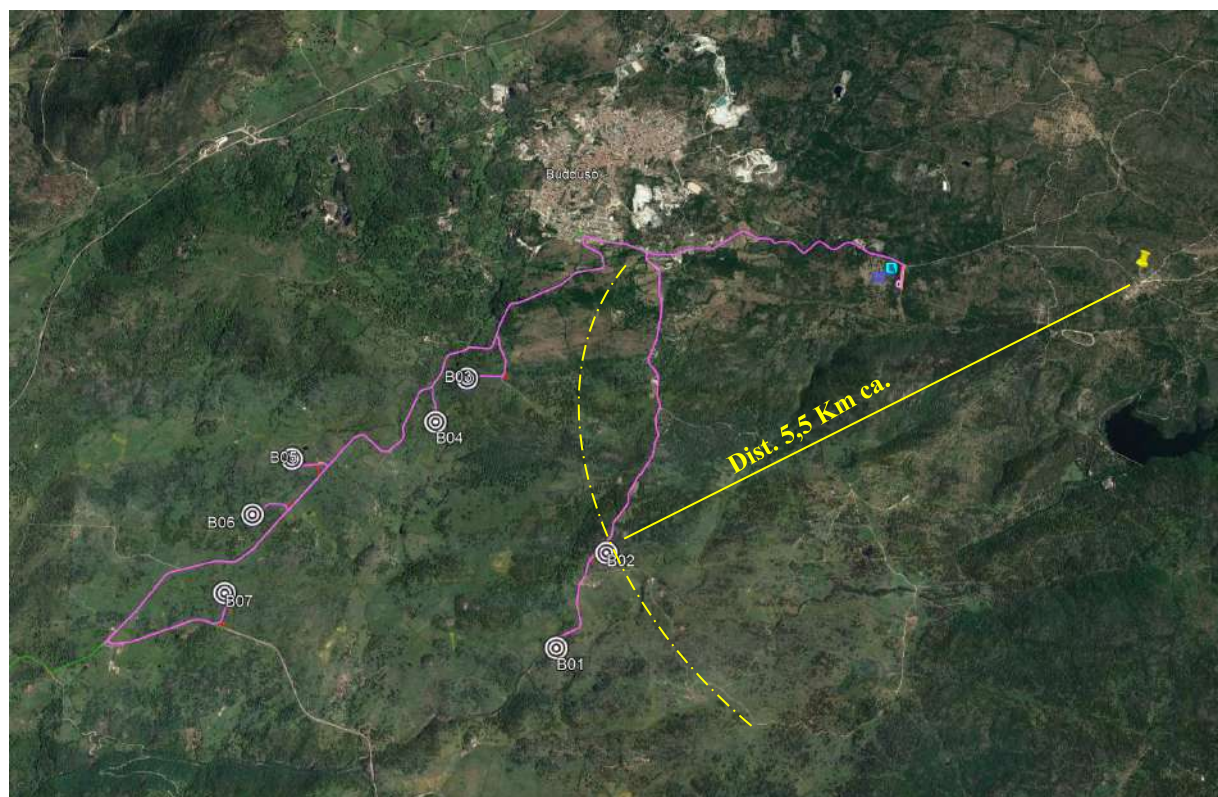

Figura 119 – Nuraghe Iselle

▪ Nuraghe Ruju

Lungo la statale che da Buddusò porta a Pattada, a circa 500 metri dall' abitato del centro, sulla destra, ci si immette sulla strada comunale che conduce alle località di "S' Ena e al perimetro forestale di "Sa Conchedda". Percorso un chilometro e mezzo circa di questa strada, si giunge al sito ove sorge il nuraghe Ruju. Un lichene rosso ha colonizzato le pietre del monumento dandole una colorazione rossiccia: da questo ne deriva il suo nome. Sito all' estremità della fertile piana di Padru Oes e appena lambito da un torrente le cui acque scendono da "Su Monte de S' Ena" , si erge su di un

lieve cocuzzolo da cui si domina l'intera piana. L'ingresso al nuraghe è preceduto da una piattaforma delimitata da un muro a secco di grossi blocchi di granito appena sbozzati. Ha forma semicircolare ed è alta circa 1,80 -2 metri. Al nuraghe si accede mediante un ingresso a forma trapezoidale sormontato da un'architrave al cui centro si trova la finestrella di scarico. Attraverso l'ingresso ci si immette in un corridoio alla cui sinistra, per chi entra, trovasi la scala che porta al terrazzo della torre ed alla destra la garitta. La camera del nuraghe è a pianta circolare e la parte superiore della tholos è andata distrutta. Lungo il perimetro del vano sono state ricavate tre ampie nicchie. I muri sono stati costruiti con conci di granito di medie dimensioni, gli spazi vuoti tra i conci sono legati da argilla e zeppe di granito. Nei primi anni del Novecento il proprietario del fondo per rendere il terreno coltivabile distrusse i resti del villaggio che sorgeva intorno al nuraghe. Ad Ovest del nuraghe ed a circa quaranta passi da questo si trova un pozzo con le pareti rivestite con conci di granito di medie e piccole dimensioni disposti in linee orizzontali ordinate. Nel 1927 durante i lavori di bonifica eseguiti nell'orto di Don Giovanni Battista Demela (noto Babbaì Emela), confinante col nuraghe, per puro caso fu riportata alla luce una brocchetta ascoide in bronzo decorata alla base del manico con una palmetta. E' l'unico esemplare, in metallo, che si trova in Sardegna. E' esposta al Museo Sanna di Sassari.

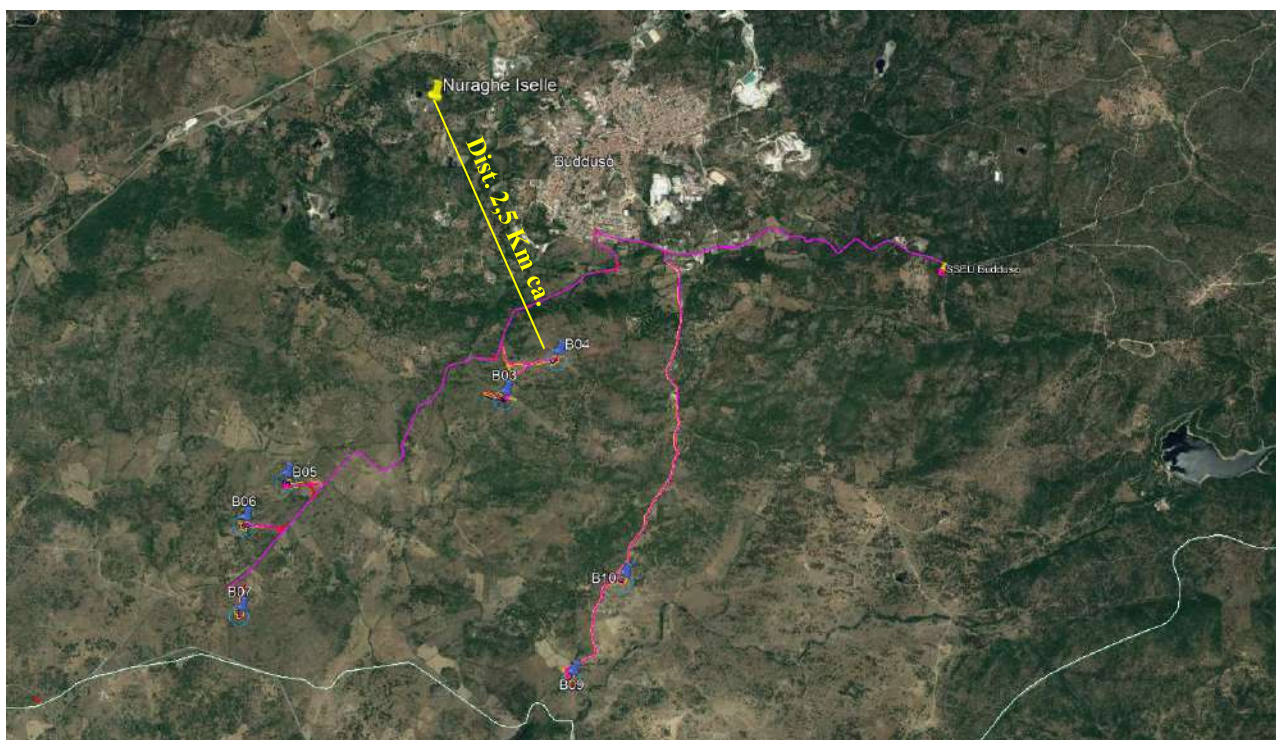



Figura 120 – Nuraghe Ruju

La valutazione del rischio relativo alla probabile interferenza con presenze archeologiche è stata proposta in base alle ricerche effettuate dalle varie fonti (bibliografiche, cartografiche, vincolistiche, aerofotografiche) e in relazione alla distribuzione geografica degli insediamenti presenti nelle porzioni di territorio analizzate.

La valutazione ha pertanto tenuto conto degli ambiti geomorfologici, dell'analisi autoptica dei siti noti, della loro distribuzione crono-tipologica, della ricognizione archeologica di superficie, in relazione alla tipologia di lavorazioni prevista dalle opere in progetto. L'indicazione dei gradi di rischio relativo ha riguardato esclusivamente l'area ricognita, ed è stata resa graficamente, nella Carta del potenziale archeologico, con colori diversi secondo il grado potenziale di rischio archeologico individuato, come mostra l'immagine seguente.

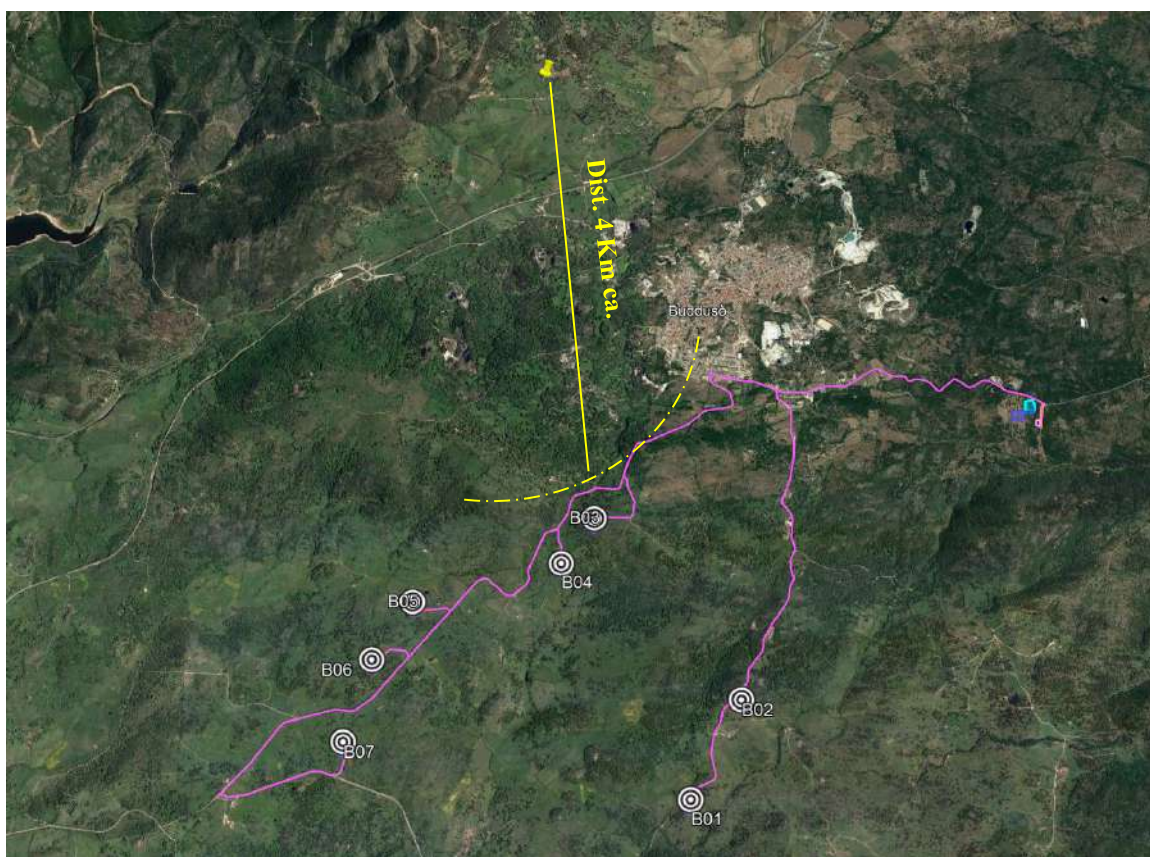

Figura 131 - Estratto dell'elaborato delle Emergenze archeologiche in allegato alla VIARCH

5.2.9.5 Elementi di pregio e rilevanza naturalistica

L'area che ospita il parco eolico con le sue componenti non è particolarmente interessata da siti di pregio e di rilevanza naturalistica. All'interno del perimetro dell'Area di Impatto Potenziale, a notevole distanza dagli aerogeneratori del parco eolico in progetto (distanze variabili dai 5 agli 8 km) ricadono "Aree gestione speciale ente foreste".

La visualizzazione delle Aree Naturali Protette, distinte per Parchi Nazionali regionali, Aree e Riserve Naturali Marine Protette, Monumenti Naturali, Riserve Naturali e Aree RIN, è riportata con la rappresentazione su ortofoto nell'immagine seguente.

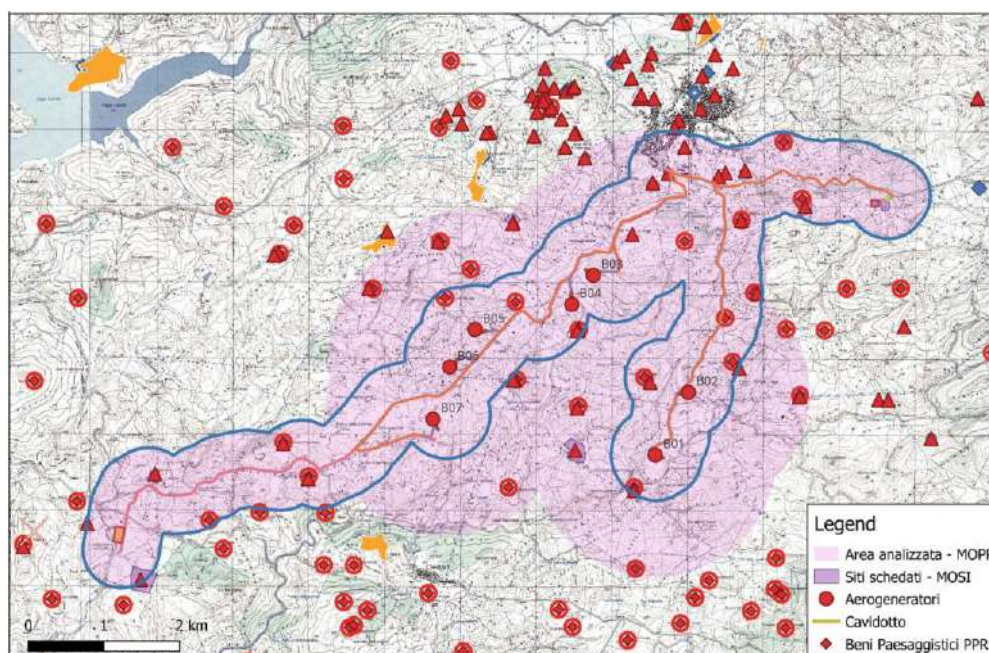

Figura 122 - Individuazione su ortofoto dei siti naturalistici più prossimi all'area di impianto

5.2.9.6 Principali edifici religiosi presenti nei comuni di Buddusò

Comune di Buddusò

- **Chiesa Santa Reparata**

Edificata sullo spiazzo di un piccolo promontorio ai piedi del nuraghe di Donnighedda ed a circa 100 metri dalla vecchia strada che da Buddusò portava ad Alà dei Sardi e che in quel tratto costeggia il fiume Riu e S'Ena. L'edificio è uno dei tanti esempi di chiese campestri, privo di pregi artistici e con una struttura semplice ma dignitosa. Il prospetto, con tetto, sino agli anni 50 in travature lignee, a capanna leggermente allungato verso la navata destra, di recente costruzione, presenta due portali, uno centrale, è il più antico; l'altro, costruito di recente, permette l'accesso alla navata destra, è di dimensioni minori rispetto al primo. Al di sopra del portale centrale si apre una finestrella rettangolare. Sul colmo del

tetto è stato costruito un piccolo campanile a vela. Per poter ospitare la crescente affluenza dei fedeli la chiesetta nel 1913 fu ampliata con l'aggiunta di una seconda navata costituita da tre piccole cappelle le cui coperture, fanno apparire all'esterno il fianco destro dell'edificio al quanto originale. Su questa parete si aprono 8 finestrelle che migliorano l'illuminazione interna del santuario. Sempre su questa navata, costruita con conci di granito a vista, sulla cima della cappella che affianca il presbiterio è stato ottenuto un piccolo campanile, simile al primo. Sul retro della chiesa si apre un portale, attraverso il quale si accede alla sacrestia. Sul lato sinistro del tempio, nel punto in cui l'abside si incontra con la navata centrale è stata costruita una cappella realizzata durante la costruzione della navata destra.

Il santuario dista dal paese circa 3 chilometri, sulla strada statale 389 "Correboi", nel tratto che da Buddusò porta ad Alà dei Sardi. La chiesa di Santa Reparata è uno dei tanti esempi di chiese campestri, privo di particolari pregi artistici, con una struttura semplice ma che ogni anno è meta di tanti pellegrini.



Figura 123 - Chiesa Santa Reparata - Esterno

▪ Chiesa San Quirico

La piccola chiesa San Quirico fu fondata nel 1651 e restaurata nel 1850. L'interno è formato da un'unica navata, nella cappella a destra sono esposte tre tele, opera di un pittore napoletano, che rappresentano Sant'Andrea, San Nicolò e San Vincenzo. Una curiosa leggenda, legata al suo fondatore, aleggia su questa piccola chiesa. Si narra, infatti, che durante un viaggio dalla Spagna alla Sardegna, la nave che trasportava il Decano Sotgiu, s'imbatté in una tempesta, che avrebbe fatto affondare la nave se il Decano non si fosse rivolto a San Quirico, della quale era molto devoto, promettendogli di edificare una chiesa in suo onore se lo avesse salvato dalla tempesta. Il Santo aiutò il Decano che però, scampato il pericolo, si dimenticò del voto. San Quirico, non dimenticò la promessa fatta dall'uomo e sotto forma di fanciullo si presentò a due muratori pisani, dicendo loro di recarsi in Sardegna, a Buddusò, dove un Decano li aspettava per edificare una chiesa. Quando i muratori, dopo il lungo viaggio, si recarono dal Decano raccontando ciò che il fanciullo aveva detto loro, l'uomo ricordò subito il voto fatto verso il Santo e per scioglierlo fece iniziare subito i lavori della chiesa.

La chiesa di San Quirico si trova al centro del paese. Si tratta di una chiesa a navata unica, verosimilmente edificata alla fine del XVI secolo. Di notevole pregio sono alcuni affreschi messi in luce nella zona del presbiterio durante i restauri eseguiti nel 1999.



Figura 124 - Chiesa San Quirico – Esterno/Interno

▪ **Chiesa di Santa Anastasia**

La chiesa di Santa Anastasia è un luogo di culto che si trova nel centro storico di Buddusò. Consacrata al culto cattolico nel 1894 è sede dell'omonima parrocchia e fa parte della diocesi di Ozieri. La chiesa è dedicata alla patrona del paese che viene festeggiata ogni 23 settembre. Di impianto molto antico ed edificato con blocchi di granito lavorati a scalpello, l'edificio venne profondamente ristrutturato a partire dal 1836. Allo stato attuale presenta una facciata timpanata con conci a vista, portale d'ingresso anch'esso timpanato sormontato da finestra centinata a tutto sesto abbellita da vetrate artistiche. La croce è posizionata al centro, tra gli spioventi, mentre sulla destra si innalza la torre campanara, a canna quadrata coronata da una cuspide. L'aula interna, a navata singola, presenta una pianta a croce latina, interamente voltata a botte. Due ampie vetrate nell'abside assicurano l'ingresso della luce sul presbiterio, quest'ultimo sollevato di quattro scalini rispetto al piano della chiesa. Due ampie vetrate nell'abside ne assicurano l'illuminazione dall'esterno.



Figura 125 - Chiesa Santa Anastasia - Esterno

Relazioni con il progetto

Si precisa che le architetture religiose di rilevante pregio, elencate e indicate tra i Beni tutelati e descritti precedentemente, seppur ricadenti all'interno dell'Area di impatto Potenziale (AIP) a seguito della loro ubicazione, situata all'interno del

tessuto urbano, non presentano interferenze, come meglio descritto nel paragrafo del presente Studio sulle foto-simulazioni "Analisi di impatto visivo", in quanto da essi l'impianto risulta non visibile.

Nel presente paragrafo sono riportati solo quelli ricadenti nel Comune di Buddusò in quanto interessato dal parco eolico e che per completezza di informazioni è possibile riscontrare l'approfondimento di tutti i Siti, nello Studio specialistico denominato "C20025S05-VA-RT-06 Relazione paesaggistica".

Di seguito si riporta l'inquadratura su ortofoto degli edifici religiosi ubicati nel territorio comunale di Buddusò con le relative distanze rispetto al parco eolico in progetto:

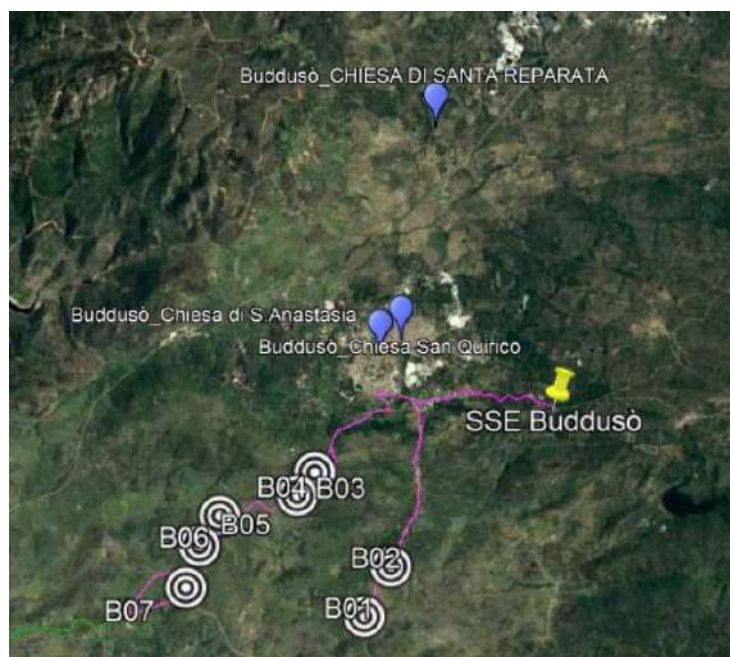

Denominazione	Distanza
Buddusò - Chiesa San Quirico	2,00 km circa
Buddusò - Chiesa di S. Anastasia	1,70 km circa
Buddusò - Chiesa di Santa Reparata	5,50 km circa

Figura 126 - Ubicazione degli edifici religiosi Comune Buddusò in relazione all'area di impianto

5.2.9.1 Elementi storico-culturale

Gli elementi di pregio e rilevanza storico-culturale si trovano spesso all'interno dei centri abitati, alla cui storia è legato tutto il territorio circostante. I principali elementi di pregio e rilevanza storico-culturale presenti nei territori comunali limitrofi all'area di impianto e ricadenti all'interno dell'Area di Impatto Potenziale (AIP), scaturiti da una ricerca di informazioni reperibili on line e di pubblicazioni che hanno permesso di approfondire sia le caratteristiche del sito e del suo contesto sia la sua storia, sono i seguenti:

- **Villa Doneddu – Buddusò**

All'interno del centro abitato di Buddusò sorge villa Doneddu, costruita in granito riprende alcuni canoni medievali dello stile neogotico come la torre merlata del mastio e le finestre bifore al piano superiore. L'edificio fu costruito dalla Famiglia Ferreri nel 1850. Procedendo in direzione sud est lungo la SS389 di Buddusò e del Correboi, percorsi circa seicentocinquanta metri, troviamo una traversa sulla destra, la prendiamo e, dopo una ventina di metri, troviamo alla destra della strada, il cancello di accesso alla villa Doneddu che però è chiuso, dato che la villa non è visitabile.

Completamente immersa nel verde, costruita in granito, la villa Doneddu riprende alcuni canoni medievali dello stile neogotico, come, ad esempio, la torre merlata del mastio e le finestre bifore al piano superiore.



Figura 127 - Villa Doneddu – Buddusò – Esterno

▪ **Diga Sos Canales – Buddusò**

La diga di Sos Canales è uno sbarramento artificiale situato nell'omonima località, in territorio di Buddusò. Realizzata sul fiume Tirso per scopi idropotabili, genera l'omonimo lago. La diga, edificata su progetto dell'ingegnere Filippo Arredi tra il 1956 e il 1959 e collaudata il 19 aprile 1968, è di tipo murario a gravità a speroni. Ha un'altezza, calcolata tra quota di coronamento e punto più basso del piano di fondazione, di 51 metri e sviluppa un coronamento di 341,70 metri a 712,50 metri s.l.m. Alla quota di massimo invaso, prevista a m 711,50 s.l.m., il bacino generato dalla diga ha una superficie dello specchio liquido di circa 0,25 km² mentre il suo volume totale è calcolato in 5,06 milioni di m³. L'impianto, di proprietà della Regione Sardegna, fa parte del sistema idrico multisettoriale regionale ed è gestito dall'Ente acque della Sardegna.



Figura 128 – Diga Sos Canales – Buddusò

▪ **Fontana Balostris – Buddusò**

Caratteristica tipica di Buddusò è il granito, che costituisce il materiale con il quale sono edificate le case, gli appartamenti, tratti stradali e fontane di quasi tutto il centro storico. Molto interessante da vedere è la Fontana del 1894 che viene chiamata anche Fontana Balostris per visitare la quale, proseguiamo lungo il corso Vittorio Emanuele II verso sud ovest per trecentocinquanta metri dopo la chiesa parrocchiale, ed arriviamo a uno spiazzo, sulla sinistra della strada, nel quale si trova la bella antica fontana.



Figura 129 – Fontana Balostris – Buddusò

Relazioni con il progetto

L'edificio di notevole pregio Storico-Culturale, ubicato all'interno dell'Area di Impatto Potenziale (AIP), appartenenti al Comune di Buddusò, distano circa oltre i 5 Km dall'area di impianto e si trovano ubicati all'interno del tessuto urbano.

5.3 Descrizione dell'evoluzione dell'ambiente in caso di mancata attuazione del progetto

Per capire come potrebbe evolversi l'ambiente in caso di mancata attuazione del progetto in esame bisogna considerare alcune variabili:

- Se esiste o meno la previsione di altre iniziative nella stessa area che potrebbero avere ripercussioni, negative o positive, sull'ambiente;
- In mancanza della precedente, e quindi di azioni antropiche dirette, gli unici eventi che potrebbero far evolvere l'ambiente sono di carattere meteorologico, geologico o idrogeologico anche conseguenza di azioni antropiche indirette;
- La concomitanza delle due precedenti variabili.

Per quanto riguarda la prima ipotesi si è abbastanza sicuri, dopo essersi interfacciati con i collaboratori locali e dopo aver



PARCO EOLICO DI "BUDDUSO"
STUDIO DI IMPATTO AMBIENTALE



INGEGNERIA & INNOVAZIONE

30/06/2023

REV: 02

Pag.269

consultato i siti di tutti gli enti nazionali, regionali e locali, che nelle stesse aree non è prevista nessun'altra iniziativa, né simile né differente a quella oggetto di studio, di portata tale da modificare i fattori ambientali del luogo.

Diversamente da quest'ultima, di facile previsione o verifica, la seconda variabile è di ben più difficile interpretazione: a titolo esemplificativo piogge molto forti o abbondanti, combinandosi con le particolari condizioni che caratterizzano un territorio, possono contribuire a provocare una frana o un'alluvione. Mentre condizioni di elevate temperature, bassa umidità dell'aria e forti venti, combinate con le caratteristiche della vegetazione e del suolo, possono favorire il propagarsi degli incendi nelle aree forestali o rurali che nei casi più sfortunati, distruggendo tutto quello che incontrano, possono modificare irreparabilmente l'assetto ambientale preesistente.

Nell'accezione comune, il termine dissesto idrogeologico viene invece usato per definire i fenomeni e i danni reali o potenziali causati dalle acque in generale, siano esse superficiali, in forma liquida o solida, o sotterranee. Le manifestazioni più tipiche di fenomeni idrogeologici sono frane, alluvioni, erosioni e valanghe.

In Italia il dissesto idrogeologico è diffuso in modo capillare e rappresenta un problema di notevole importanza. Tra i fattori naturali che predispongono il nostro territorio ai dissesti idrogeologici, rientra la sua conformazione geologica e geomorfologica, caratterizzata da un'orografia complessa e bacini idrografici generalmente di piccole dimensioni, che sono quindi caratterizzati da tempi di risposta alle precipitazioni estremamente rapidi dove il tempo che intercorre tra l'inizio della pioggia e il manifestarsi della piena nel corso d'acqua può essere molto breve.

Senza dimenticare che il rischio idrogeologico è fortemente condizionato anche dall'azione dell'uomo, che rappresenta un po' la nostra terza ipotesi. L'abbandono dei terreni montani, il continuo disboscamento, l'uso di tecniche agricole poco rispettose dell'ambiente e la mancata manutenzione dei versanti e dei corsi d'acqua sicuramente aggravano il dissesto e aumentato l'esposizione ai fenomeni e quindi il rischio stesso.

Provvedimenti normativi hanno imposto la perimetrazione delle aree a rischio. Oltre lo studio e la verifica di eventuali zone a rischio dagli elaborati e degli studi messi a disposizione dai Piani di governo del Territorio, un altro modo possibile per avere una qualche parvenza delle evoluzioni dell'ambiente provocato da ciò che è stato descritto precedentemente, e quindi una loro possibile ulteriore evoluzione, è quello di raffronto delle stesse aree durante gli anni attraverso le aerofotogrammetrie disponibili sul sito Google Earth, immagini storiche:

(perimetrazione dell'area di impianto individuato con un poligono di colore giallo)

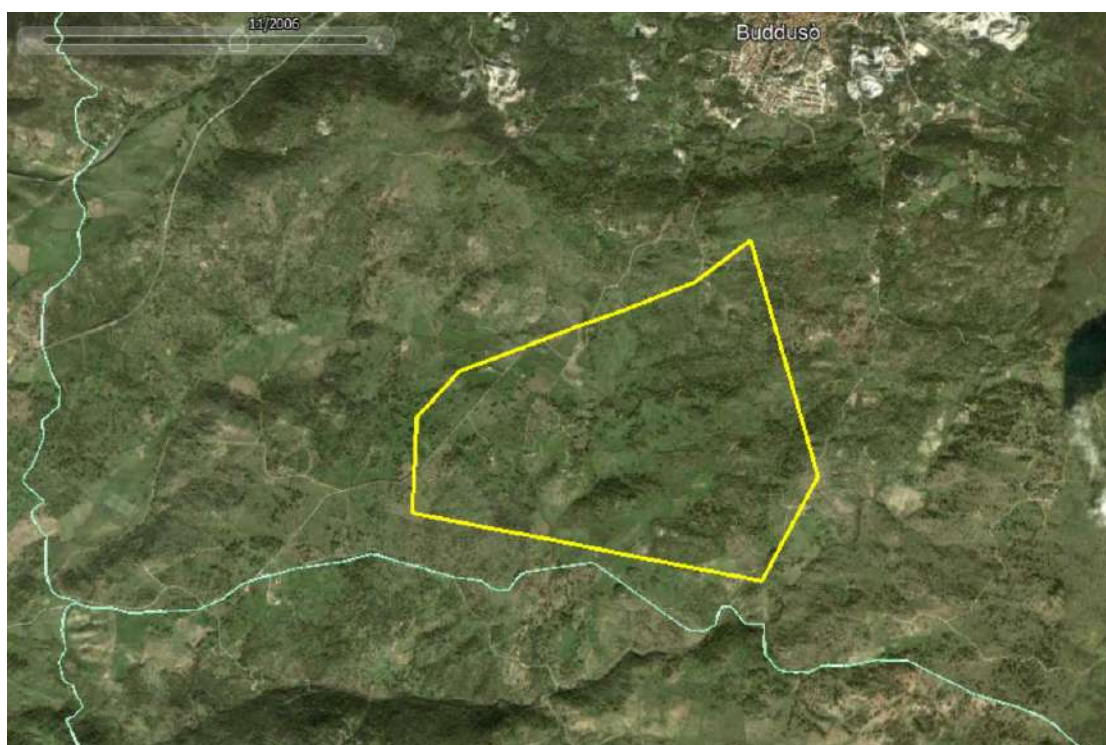

Fig. 130 Area di studio con poligonale d'impianto nel 2006 (fonte Google Earth, immagini storiche)

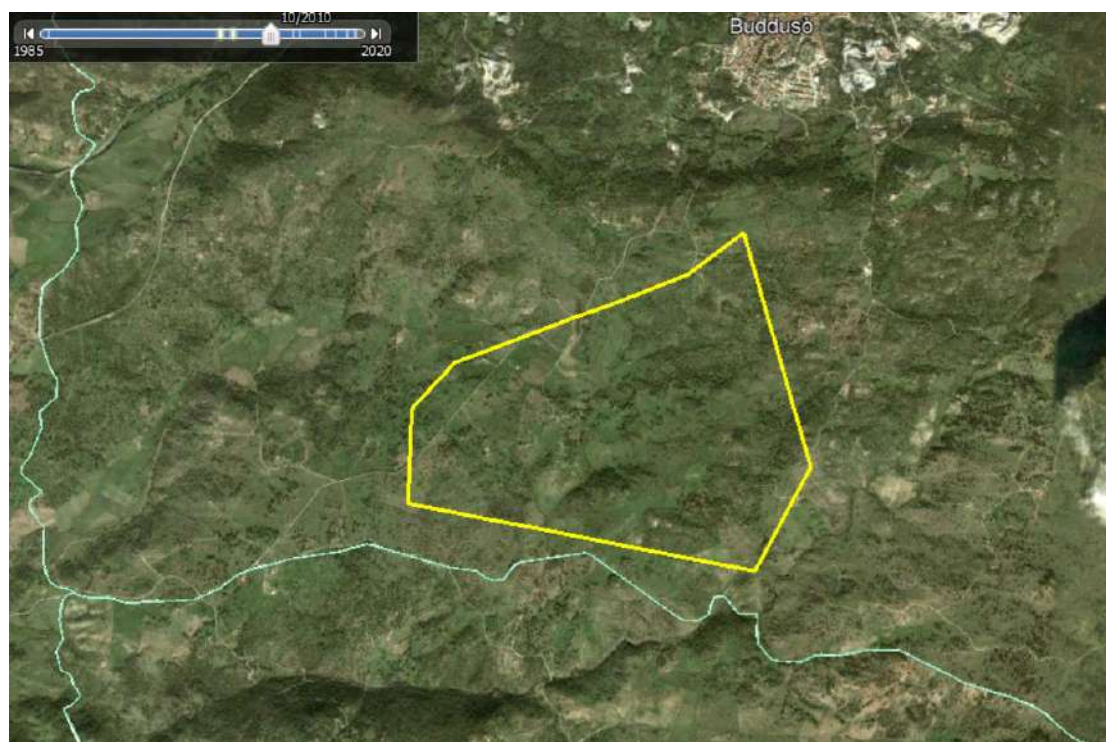

Fig. 131 - Area di studio con poligonale d'impianto nel 2010 (fonte Google Earth, immagini storiche)



Fig.132 - Area di studio con poligonale d'impianto nel 2013 (fonte Google Earth, immagini storiche)

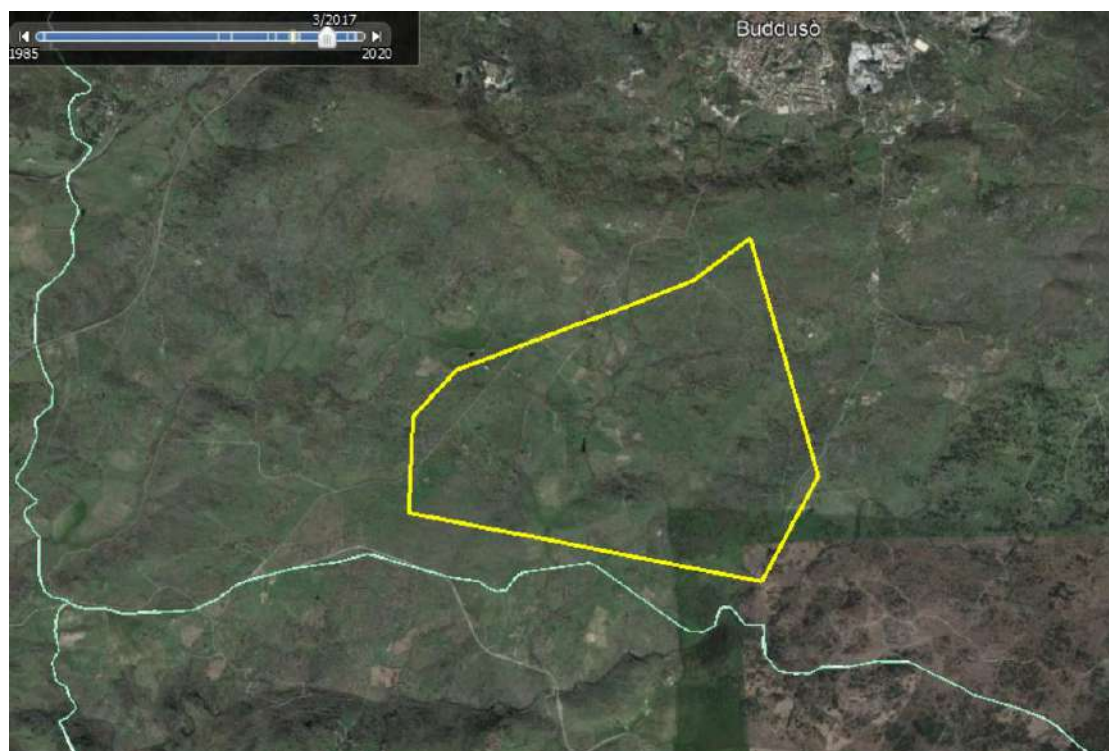

Fig.133 - Area di studio con poligonale d'impianto nel 2017 (fonte Google Earth, immagini storiche)

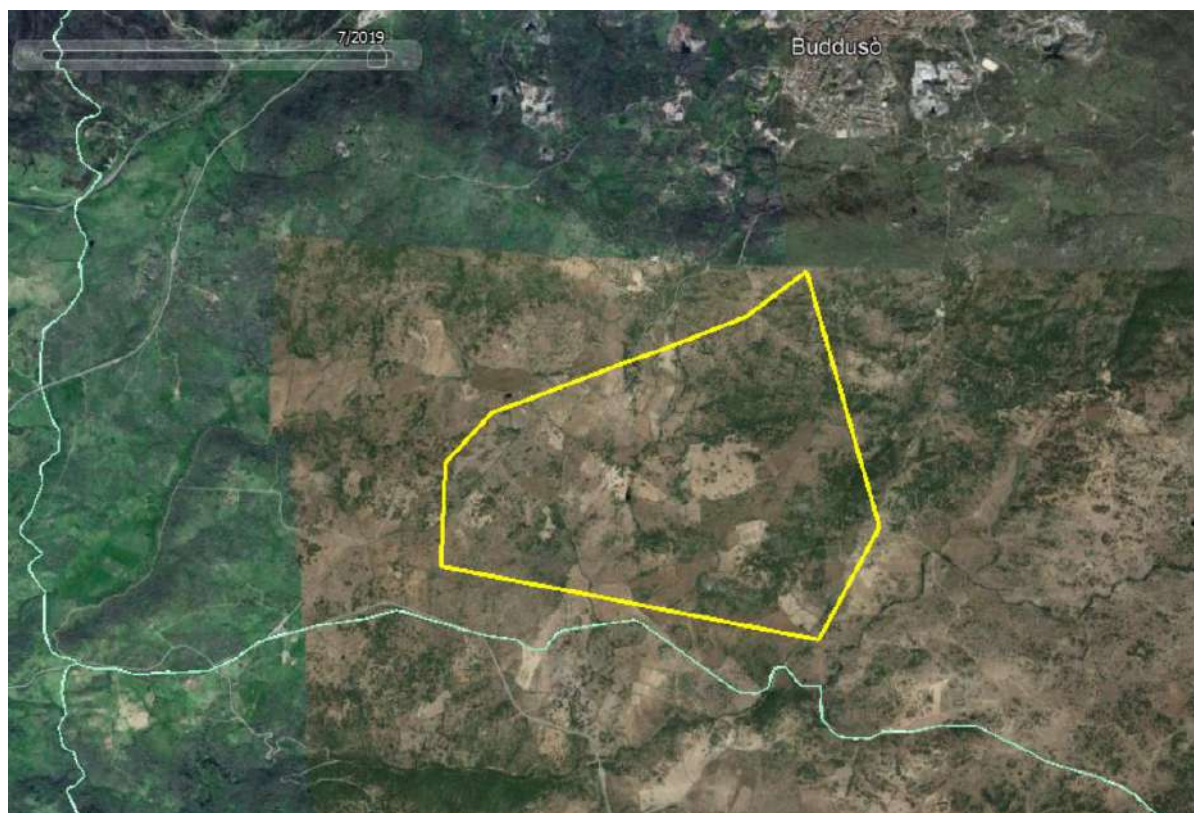

Fig.134 - Area di studio con poligonale d'impianto nel 2019 (fonte Google Earth, immagini storiche)

Sostanzialmente non è cambiato nulla a livello ambientale e anche l'analisi del PAI lo conferma, in quanto negli ultimi anni non si sono registrate modifiche tali da comportare aggiornamenti sostanziali delle cartografie recanti lo stato dei dissesti geomorfologici.

Attese le analisi su riportate si ritiene che a meno di eventi eccezionali o calamità, l'ambiente manterrà le sue caratteristiche peculiari consolidate negli anni.

6 DESCRIZIONE DEI FATTORI DI CUI ALL'ART. 5, COMMA 1, LETT.C D.LGS. N.152/2006 NORME IN MATERIA AMBIENTALE

6.1 Generalità

Il presente capitolo tratta quanto riportato dal punto 4 dell'Allegato VII relativo ai contenuti dello SIA di cui all'art. 22 del D. Lgs. 152/2006 e ss. mm. e ii.

Di seguito i contenuti:

Una descrizione dei fattori specificati all'articolo 5, comma 1, lettera c), del presente decreto potenzialmente soggetti a impatti ambientali dal progetto proposto, con particolare riferimento alla popolazione, salute umana, biodiversità (quali,



PARCO EOLICO DI "BUDDUSO"
STUDIO DI IMPATTO AMBIENTALE



INGEGNERIA & INNOVAZIONE

30/06/2023

REV: 02

Pag.273

a titolo esemplificativo e non esaustivo, fauna e flora), al territorio (quale, a titolo esemplificativo e non esaustivo, sottrazione del territorio), al suolo (quali, a titolo esemplificativo e non esaustivo, erosione, diminuzione di materia organica, compattazione, impermeabilizzazione), all'acqua (quali, a titolo esemplificativo e non esaustivo, modificazioni idromorfologiche, quantità e qualità), all'aria, ai fattori climatici (quali, a titolo esemplificativo e non esaustivo, emissioni di gas a effetto serra, gli impatti rilevanti per l'adattamento), ai beni materiali, al patrimonio culturale, al patrimonio agroalimentare, al paesaggio, nonché all'interazione tra questi vari fattori.

Di seguito si riportano i contenuti del citato art. 5 co. 1 lett. c):

Art.5 Definizioni:

Ai fini del presente decreto si intende per (...)

c) impatti ambientali: effetti significativi, diretti e indiretti, di un piano, di un programma o di un progetto, sui seguenti fattori:

- *popolazione e salute umana;*
- *biodiversità, con particolare attenzione alle specie e agli habitat protetti in virtù della direttiva 92/43/CEE e della direttiva 2009/147/CE;*
- *territorio, suolo, acqua, aria e clima;*
- *beni materiali, patrimonio culturale, paesaggio;*
- *interazione tra i fattori sopra elencati;*

6.2 Impatti su popolazione e salute umana

All'interno di un SIA, la sezione relativa alla "Salute Pubblica", relativo alla caratterizzazione dello stato di qualità dell'ambiente in relazione al benessere ed alla salute della popolazione esposta, deve contenere fondamentalmente le seguenti sezioni:

- la **caratterizzazione ambientale** ove vanno raccolte e documentate le informazioni relative al contesto produttivo e all'area di riferimento.
- la **caratterizzazione socio-demografica e sanitaria della popolazione** coinvolta presente nell'area che sarà dunque quella interessata dalla realizzazione dell'opera in progetto;
- la **valutazione degli eventuali impatti** derivanti dalla realizzazione dell'opera sulla salute umana, che deve essere condotta per le fasi di cantiere, esercizio e dismissione.

L'obiettivo è quello di stimare e valutare gli effetti delle eventuali ricadute dell'opera prima che essa sia realizzata.

Relativamente a quest'ultima sezione si riporta che, con riferimento alla popolazione di seguito si mettono in evidenza gli impatti significativi, tutti di tipo diretto:

- Produzione di materiale da scavo;
- Produzione di polveri;
- Emissioni di gas di scarico di macchine da lavoro e veicoli in genere;
- Alterazioni visive;
- Interferenze con il traffico veicolare.

Con riferimento alla salute umana si rilevano i seguenti impatti significativi, tutti di tipo diretto:

- Produzione di polveri;
- Inquinamento acustico
- Emissioni di gas di scarico di macchine da lavoro e veicoli in genere;
- Produzione di campo elettromagnetico;
- Intermittenza delle ombre prodotta a terra della rotazione delle pale dell'aerogeneratore (shadow flickering).
- Incidenti dovuti al crollo di un aerogeneratore o al distacco di elementi rotanti.

Tra gli impatti di tipo significativo indiretto si annovera la riduzione delle emissioni di anidride carbonica CO₂.

6.3 Impatti su Flora e Fauna

Con riferimento alle biodiversità si registrano i seguenti impatti significativi diretti:

- Impatto sulla flora.
- Impatto sulla fauna.

Non si rileva altra tipologia di impatto connessa con la definizione di biodiversità.

6.4 Impatti su territorio, suolo, acque, aria e clima

Di seguito si effettua una differenziazione degli impatti significativi prodotti su:

- Territorio;
- Suolo e sottosuolo;
- Acqua;
- Aria e clima;

Con riferimento al territorio, l'unico impatto diretto e significativo è identificato con la eventuale modifica dell'assetto idro-geomorfologico e con l'utilizzo-riutilizzo di risorse del territorio come le terre di scavo e acque.

Con riferimento al suolo e al sottosuolo, gli impatti diretti significativi sono così riepilogati:

- Impatto dovuto a diminuzione di materia organica;
- Impatto dovuto a compattazione e impermeabilizzazione;
- Impatto dovuto a perdita di substrato produttivo.

Con riferimento alle risorse idriche, si rilevano impatti che potrebbero riguardare il reticolo delle acque superficiali, una poco probabile interferenza con le acque di falda e un impatto significativo indiretto sulla quantità, in quanto sarà consumata acqua per il confezionamento del conglomerato cementizio armato e per l'abbattimento delle polveri che saranno prodotte in fase di cantiere.

Con riferimento all'aria e al clima si rileva come impatto significativo di tipo diretto e indiretto la emissione di polveri.

6.5 Impatti su beni materiali, patrimonio culturale, agroalimentare e paesaggistico

Con riferimento all'impatto sui beni materiali e patrimonio culturale, nella "C20025S05-VA-RT-05 – Verifica preventiva



PARCO EOLICO DI "BUDDUSO"
STUDIO DI IMPATTO AMBIENTALE



INGEGNERIA & INNOVAZIONE

30/06/2023

REV: 02

Pag.275

di interesse archeologico” ha consentito di appurare le possibili interferenze tra l’opera in progetto e le potenziali preesistenze archeologiche nell’area, mediante attività di ricerca diretta ed indiretta. Tra queste ultime rientrano le ricerche bibliografiche e di archivio su materiale edito e inedito, nonché la verifica di eventuali perimetrazioni di aree di interesse archeologico e di vincoli da parte di enti preposti. Le indagini di tipo diretto sono le ricognizioni di superficie condotte sul campo, al fine di verificare, o escludere, la presenza o meno di materiale e strutture archeologiche affioranti, e la geomorfologia dell’area. In merito a ciò si relaziona quanto segue:

<<“... *Le ricognizioni di superficie non hanno evidenziato la presenza di materiale archeologico nelle aree interessate dagli aerogeneratori in progetto; tuttavia, sono da evidenziare diverse situazioni di rischio in relazione allo scavo del cavidotto. È stato possibile svolgere ricognizioni su un’area vasta e si è registrata l’impossibilità di accesso ad alcuni fondi chiusi o a proprietà nelle quali non è stata concessa l’ispezione. I risultati delle ricognizioni di superficie sono stati certamente condizionati da un generale livello di visibilità non ottimale, talvolta molto basso, conseguentemente al tipo di sfruttamento del terreno e alla presenza di aree con totale copertura vegetale; sono comunque diversi e numerosi i punti con affioramento di roccia di base che confortano sulla impossibilità di persistenza di stratigrafie archeologiche... Per quanto concerne le aree indicate come SSEU, collocata all’estremità nord est del territorio interessato e l’area Transhpment, disposta invece all’estremità sud ovest dell’areale, si è ritenuto di attribuire un livello di potenziale rischio archeologico alto in relazione alla prima, in considerazione della vicina presenza di allineamenti di pietre di difficile interpretazione (sopra descritti) e in relazione all’area Transhpment, all’interno della quale non è stato possibile attuare le ricognizioni di superficie...*

Per quanto invece attiene la realizzazione dell’ampio tracciato di cavidotto, suddivisa la tratta in tre differenti porzioni, si sono valutati differenzialmente i relativi livelli di rischio.

Per tutte e tre le tratte, oltre che per ogni intervento previsto relativo alla parziale modifica del tracciato stradale, è stata proposta la valutazione di un medio rischio archeologico, eccetto che nella porzione di tracciato (dove inoltre è previsto anche un intervento di temporanea modifica stradale) maggiormente prossima al Nuraghe Santa Maria, sia in relazione alla vicinanza rispetto al monumento, sia in relazione alla presenza di anomalie di possibile interesse archeologico.>>.

All’interno dello studio preventivo archeologico si possono trovare in allegato, i seguenti stralci cartografici:



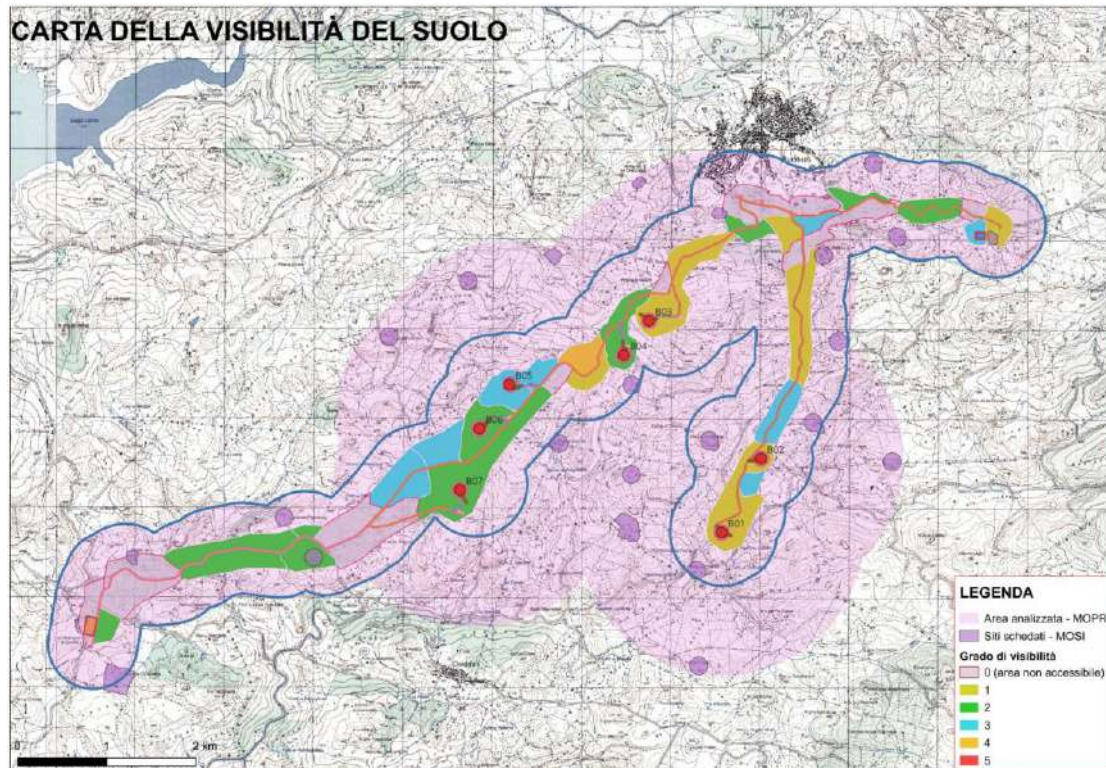

Fig. 135 - Localizzazione siti archeologici su Carta delle emergenze e della Visibilità dei suoli

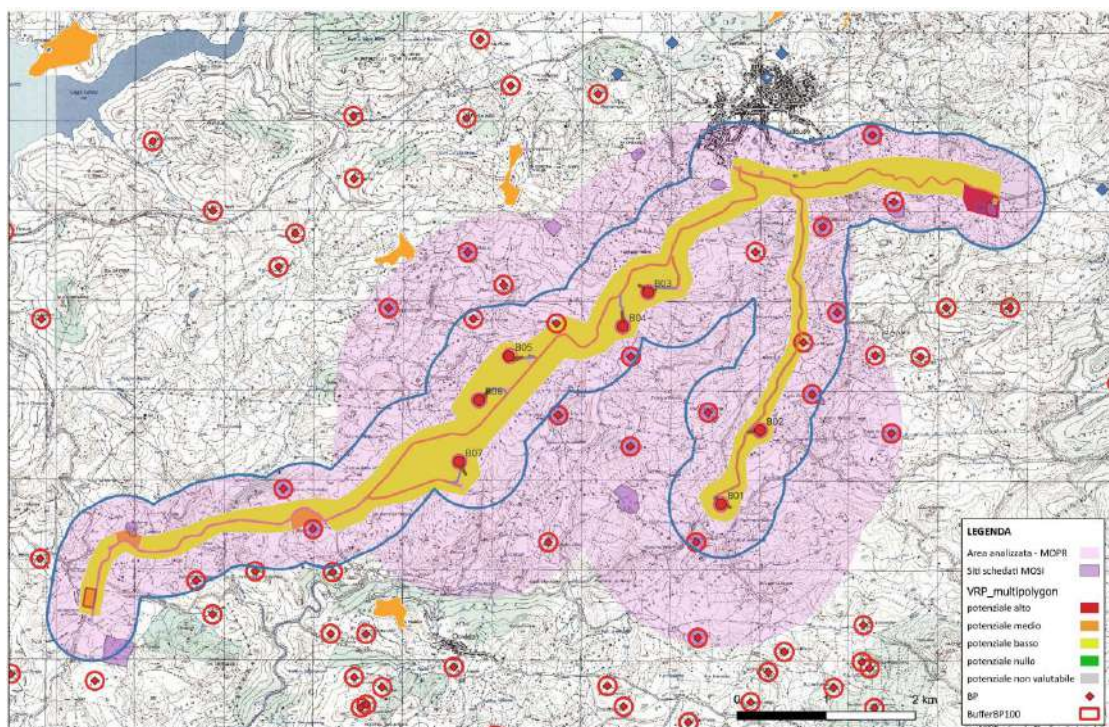

Fig. 136 - Localizzazione siti archeologici su Carta del potenziale archeologico

Con riferimento al patrimonio agroalimentare e paesaggistico, In relazione a quanto riportato nell'elaborato di dettaglio, denominato C20025S05-VA-RT-01 – "Relazione PedoAgronomica, Essenze e Paesaggio Agrario" di seguito si riportano alcune considerazioni:

Le (limitate) superfici che in catasto risultano a seminativo sono in realtà prati permanenti e pascoli, molto aridi, con elevata pietrosità e roccia affiorante, mentre sulle superfici a pascolo arborato troviamo prevalentemente sughere e roverelle sparse, insieme ad altre sporadiche piante arbustive.

L'intervento prevede anche la realizzazione di nuove stradine sterrate esclusivamente per solo accesso agli aerogeneratori, come specificato nei precedenti paragrafi. E' già presente una viabilità, che varrà ovviamente sfruttata per le operazioni. Le piazzole che dovranno ospitare nuove macchine, che presentano una superficie pari a 1.390 m² ciascuna (inclusa area di sedime), sulla base dei dati forniti risulta che saranno comunque ubicate in punti in cui gli abbattimenti di piante arboree, se necessari, saranno minimi. Gli eventuali abbattimenti che si renderanno necessari saranno comunque ripristinati con opere di rimboschimento su analoghe superfici, limitrofe a quelle esistenti, che verranno eseguite immediatamente dopo il completamento dell'opera.

Le aree di scavo che non saranno occupate dalle torri verranno comunque ripristinate, cedendo nuovamente superfici al pascolo: la perdita netta di suolo, di fatto costituito esclusivamente da superfici destinate a pascolo - con un investimento di capitali limitato o nullo - dovuta alla installazione delle nuove macchine e alla realizzazione della nuova viabilità risulta trascurabile, e non si ritiene possa causare, neppure in modo lieve, una variazione nell'orientamento produttivo agricolo dell'area né possa arrecare una riduzione minimamente significativa dei quantitativi di biomassa per l'alimentazione animale.

L'intervento in esame, per le sue stesse caratteristiche, non può in alcun modo influire con il normale sviluppo e la riproduzione delle specie vegetali presenti nell'area, in quanto si tratta di essenze estremamente rustiche e perfettamente in grado di ripopolare le superfici necessarie alla costruzione dell'impianto e che verranno liberate subito dopo.

Dette aree saranno ripristinate con opere di copertura, e nel dettaglio nella semina di specie erbacee per proteggere il suolo dall'erosione superficiale, dalle acque di dilavamento e dall'azione dei vari agenti meteorologici, ripristinando la copertura vegetale.

Le principali opere di copertura sono: le semine a spaglio, le idro-semine, le semine a spessore, le semine su reti o stuoie, le semine con coltre protettiva (paglia, fieno ecc.).

Gli interventi sono seguiti, in alcuni casi, da opere di stabilizzazione, di seguito schematizzati a seconda del dislivello da stabilizzare:

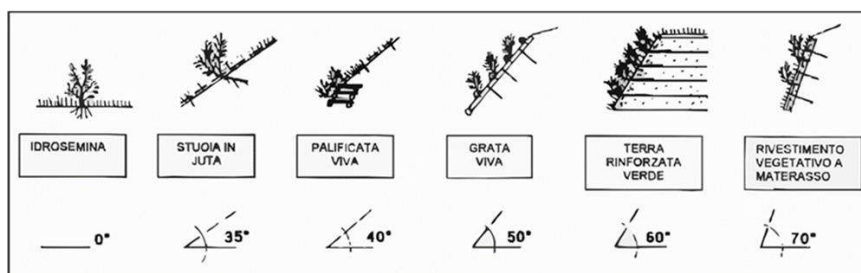

Nel caso specifico e dagli studi intrapresi, l'idrosemina e interventi con geostuoia, sono gli unici interventi necessari e proposti anche in fase di progetto.

Infatti le peculiarità stesse dei luoghi appena descritti, in poco tempo e senza alcun ulteriore intervento antropico, da sole basteranno a ristabilire lo status *ante operam* del sito.

Il paesaggio agrario, come effetto della lenta stratificazione dell'attività agricola sul primitivo paesaggio naturale, in tutte le zone di antica civilizzazione ha acquisito una sua bellezza che va certamente salvaguardata. L'aspetto che ci presenta la terra nelle zone abitate non è quello originario, o *naturale*, ma quello prodotto dalla millenaria trasformazione umana per rendere il territorio più idoneo alle proprie esigenze vitali. Considerato che la prima delle esigenze vitali delle società umane è la produzione di cibo, il territorio *naturale* è stato convertito in territorio *agrario*, pertanto i paesaggi che ci presenta il pianeta sono in realtà, sulle aree abitate, paesaggi agrari.

Installazioni ex-novo di un impianto eolico di grandi dimensioni non possono, per ovvi motivi, essere eseguite senza alcun impatto visivo nell'area in cui ricadono, e quindi senza alcuna modificazione del paesaggio. Gli aerogeneratori potrebbero modificare il paesaggio agrario dell'area, senza però stravolgerne la destinazione produttiva.

7 METODI DI PREVISIONE PER INDIVIDUARE GLI IMPATTI

7.1 Generalità

Il presente capitolo tratta quanto riportato dal punto 6 dell'Allegato VII relativo ai contenuti dello SIA di cui all'art. 22 del D. Lgs. 152/2006 e ss. mm. e ii.

Di seguito i contenuti:

La descrizione da parte del proponente dei metodi di previsione utilizzati per individuare e valutare gli impatti ambientali significativi del progetto, incluse informazioni dettagliate sulle difficoltà incontrate nel raccogliere i dati richiesti (quali, a titolo esemplificativo e non esaustivo, carenze tecniche o mancanza di conoscenze) nonché sulle principali incertezze riscontrate.

7.2 Metodi di previsione per individuare e valutare gli impatti

Nel campo della Valutazione di Impatto Ambientale (VIA) è possibile adoperare varie metodiche per l'identificazione, l'analisi e la quantificazione degli impatti relativi ad una specifica opera. Questi devono essere strumenti in grado di fornire dei giudizi qualitativi e quantitativi, il più possibile oggettivi, su un progetto attraverso lo studio di appositi indicatori ambientali.

Nel presente studio si è cercato di dare una visione complessiva degli impatti derivanti dall'installazione delle opere in oggetto e indicare le relative misure di mitigazione e compensazione degli impatti rilevati.

Tra i vari metodi e strumenti disponibili per la valutazione dell'impatto ambientale del presente progetto si è scelto di utilizzare un metodo misto tra check lists e matrici dettato dalle conoscenze maturate da parte dei professionisti coinvolti nel presente studio, nonché da accurate ricerche bibliografiche nel settore della progettazione e direzione dei lavori di impianti eolici.

Le check lists, insieme alle matrici, rappresentano uno dei metodi più vecchi e diffusi nella valutazione d'impatto ambientale. Non costituiscono in senso stretto una procedura o un metodo per la valutazione degli effetti, ma più propriamente sono da considerare uno strumento estremamente flessibile, attraverso il quale è possibile definire gli elementi del progetto che influenzano componenti e fattori ambientali e l'utilizzazione delle risorse ivi esistenti. Il loro uso risulta fondamentale nella fase iniziale dell'analisi, predisponendo un quadro informativo sulle principali interrelazioni che dovranno essere analizzate e consentono di evitare di trascurare qualche elemento significativo. Le matrici di valutazione consistono in check lists bidimensionali in cui una lista di attività di progetto previste per la realizzazione dell'opera viene messa in relazione con una lista di componenti ambientali per identificare le potenziali aree di impatto. Per ogni intersezione tra gli elementi delle due liste si può dare una valutazione del relativo effetto assegnando un valore di una scala scelta e giustificata. Si ottiene così una rappresentazione bidimensionale delle relazioni causa/effetto tra le attività di progetto e le variabili ambientali potenzialmente suscettibili di impatti.

La finalità di fondo di un SIA si articola su due livelli:

- Identificazione degli impatti;
- Stima degli impatti.

Un impatto può definirsi come una qualunque modificazione dell'ambiente, negativa o benefica, totale o parziale, conseguente ad attività, prodotti o servizi di un'organizzazione (www.si-web.it/glossario.ambiente).

In particolare, in fase di realizzazione ed esercizio di un impianto eolico possono verificarsi i seguenti impatti su:

- Territorio;
- Suolo;
- Risorse idriche (acque superficiali e di falda);
- Flora e Fauna
- Emissioni di inquinanti e polveri;
- Inquinamento acustico;
- Emissioni di vibrazioni;
- Emissioni elettromagnetiche;
- Contesto socio-economico e culturale;
- Paesaggio;
- Cumulo con effetti derivanti da progetti esistenti e/o approvati.

Si osservi che per la fase di esercizio sono stati mantenuti anche gli impatti previsti per la fase di costruzione, in quanto durante le fasi di manutenzione ordinaria/straordinaria potranno essere riproposte, seppure in misura minore e solo in alcune aree, attività simili a quelle poste in essere in fase di cantiere.

La definizione degli impatti, così come individuati in base all'esperienza, sarà riorganizzata in ossequio alla distinzione che viene effettuata dalla norma: ci si riferisce in particolare al punto 5 di cui all'allegato VII alla parte seconda del D. Lgs. 152/2006 e ss. mm. e ii. (si ricordi che il citato Allegato VII è stato posto alla base della struttura del presente documento).

8 DESCRIZIONE DEI PROBABILI IMPATTI AMBIENTALI DEL PROGETTO PROPOSTO

8.1 Generalità

Il presente capitolo tratta quanto riportato dal punto 5 dell'Allegato VII relativo ai contenuti dello SIA di cui all'art. 22 del D. Lgs. 152/2006 e ss. mm. e ii.

Di seguito i contenuti:

Una descrizione dei probabili impatti ambientali rilevanti del progetto proposto, dovuti, tra l'altro:

- a. alla costruzione e all'esercizio del progetto, inclusi, ove pertinenti, i lavori di demolizione;*
- b. all'utilizzazione delle risorse naturali, in particolare del territorio, del suolo, delle risorse idriche e della biodiversità, tenendo conto, per quanto possibile, della disponibilità sostenibile di tali risorse;*
- c. all'emissione di inquinanti, rumori, vibrazioni, luce, calore, radiazioni, alla creazione di sostanze nocive e allo smaltimento dei rifiuti;*
- d. ai rischi per la salute umana, il patrimonio culturale, il paesaggio o l'ambiente (quali, a titolo esemplificativo e non esaustivo, in caso di incidenti o di calamità);*
- e. al cumulo con gli effetti derivanti da altri progetti esistenti e/o approvati, tenendo conto di eventuali criticità ambientali esistenti, relative all'uso delle risorse naturali e/o ad aree di particolare sensibilità ambientale suscettibili di risentire degli effetti derivanti dal progetto;*
- f. all'impatto del progetto sul clima (quali, a titolo esemplificativo e non esaustivo, natura ed entità delle emissioni di gas a effetto serra) e alla vulnerabilità del progetto al cambiamento climatico;*
- g. alle tecnologie e alle sostanze utilizzate.*

La descrizione dei possibili impatti ambientali sui fattori specificati all'articolo 5, comma 1, lettera c), del presente decreto include sia effetti diretti che eventuali effetti indiretti, secondari, cumulativi, transfrontalieri, a breve, medio e lungo termine, permanenti e temporanei, positivi e negativi del progetto. La descrizione deve tenere conto degli obiettivi di protezione dell'ambiente stabiliti a livello di Unione o degli Stati membri e pertinenti al progetto.

Pertanto, l'obiettivo del presente capitolo è quello di mettere in evidenza ogni possibile effetto dell'opera sull'ambiente. Si osservi, tuttavia, che non tutte le componenti ambientali vengono interessate da impatto; per alcune di esse, infatti, gli effetti ipotizzabili sono talmente di scarso rilievo da non giustificare nessuna "mitigazione".

8.2 Definizione degli impatti

Il progetto di cui al presente SIA prevede fondamentalmente due fasi:

- Costruzione impianto;
- Messa in esercizio impianto;

Di seguito si riporta una tabella che a partire dalle differenti fasi individua gli impatti attesi:



PARCO EOLICO DI "BUDDUSO"
STUDIO DI IMPATTO AMBIENTALE



INGEGNERIA & INNOVAZIONE

30/06/2023

REV: 02

Pag.281

Impatto su elemento Ambientale	Fase di costruzione		Fase di esercizio	
	Si	no	si	no
Territorio	x		x	
Suolo	x		x	
Risorse idriche	x		x	
flora/fauna	x		x	
Emissione di inquinanti e polveri	x			x
Inquinamento acustico	x		x	
Emissioni di vibrazioni	x		x	
Emissioni elettromagnetiche		x	x	
Contesto socio, economico e culturale	x		x	
Paesaggio	x		x	
Cumulo con effetti derivanti da progetti esistenti e/o approvati		x	x	

Una volta individuati gli impatti, si è proceduto alla classificazione degli stessi secondo la diversificazione indicata dalla normativa e di seguito riportati:

- Impatti diretti e indiretti;
- Impatti cumulativi;
- Impatti a breve termine e lungo termine;
- Impatti temporanei e permanenti;
- Impatti positivi e negativi.

Impatti diretti e indiretti

Volendo approfondire, nello specifico, il concetto di impatto diretto e indiretto, il primo è un impatto derivante da una interazione diretta tra il progetto e una risorsa/recettore che può aumentare o diminuire la qualità ambientale istantaneamente, mentre l'impatto indiretto deriva da una interazione diretta tra il progetto e il suo contesto di riferimento naturale e socio-economico, come risultato di una successiva interazione che si verifica nell'ambito del suo contesto naturale e umano e comporta un aumento o una diminuzione della qualità ambientale in conseguenza ad altri impatti e più avanti nel tempo (non istantaneamente).

Impatti cumulativi

Si tratta dell'impatto risultante dall'effetto aggiuntivo derivante da altri progetti di sviluppo esistenti, pianificati o ragionevolmente definiti nel momento in cui il processo di identificazione degli impatti e del rischio viene condotto.

Impatti a breve termine e lungo termine

Un impatto a breve termine è l'effetto limitato nel tempo e il recettore è in grado di ripristinare le condizioni iniziali entro un breve periodo di tempo. In assenza di altri strumenti per la determinazione esatta dell'intervallo temporale, si può considerare come durata a breve termine dell'impatto un periodo approssimativo di pochi anni (1-5).



PARCO EOLICO DI "BUDDUSO"
STUDIO DI IMPATTO AMBIENTALE



INGEGNERIA & INNOVAZIONE

30/06/2023

REV: 02

Pag.282

Per quanto riguarda un impatto a lungo termine, l'effetto è sempre limitato nel tempo ma il recettore non sarà in grado di ritornare alla condizione precedente se non dopo un lungo arco di tempo. Quest'arco temporale in genere varia da pochi anni all'intera vita utile dell'impianto.

Impatti temporanei e permanenti

Un impatto temporaneo ha un effetto limitato nel tempo ed il recettore è in grado di ripristinare rapidamente le sue condizioni iniziali. Un impatto temporaneo in genere ha un effetto di pochi mesi.

Per sua stessa definizione un impatto permanente non è limitato nel tempo ed il recettore non è in grado di ritornare alle condizioni iniziali e quindi i cambiamenti si possono considerare irreversibili.

In funzione delle fasi e delle classificazioni degli impatti, su richiamate, di seguito alcune tabelle sinottiche che consentono di distinguere gli impatti in funzione della tipologia.

Tabella degli impatti in fase di realizzazione dell'impianto

Impatto su elemento Ambientale	Fase di costruzione		Effetti impatto		Effetti impatto		Effetti impatto		Effetti impatto	
	si	no	diretto	indiretto	non cumulativo	cumulativo	breve termine	lungo termine	temporanei	permanenti
Territorio	x		x		x			x		x
Suolo	x		x		x			x		x
Risorse idriche	x			x		x	x		x	
flora/fauna	x		x			x		x		x
Emissione di inquinanti e polveri	x			x	x		x		x	
Inquinamento acustico	x			x	x		x		x	
Emissioni di vibrazioni	x			x	x		x		x	
Emissioni elettromagnetiche		x								
Contesto socio, economico e culturale	x			x	x		x		x	
Paesaggio	x		x			x		x	x	
Cumulo con effetti derivanti da progetti esistenti e/o approvati		x								

Tabella degli impatti in fase di esercizio dell'impianto

Impatto su elemento Ambientale	Fase di esercizio		Effetti impatto		Effetti impatto		Effetti impatto		Effetti impatto	
	si	no	diretto	indiretto	non cumulativo	cumulativo	breve termine	lungo termine	temporanei	permanenti
Territorio	x		x		x			x		x
Suolo	x		x		x			x		x
Risorse idriche	x			x		x	x		x	
flora/fauna	x			x		x	x		x	
Emissione di inquinanti e polveri		x								
Inquinamento acustico	x		x			x		x		x
Emissioni di vibrazioni		x								
Emissioni elettromagnetiche	x		x			x		x		x
Contesto socio, economico e culturale		x								
Paesaggio	x		x			x		x		x
Cumulo con effetti derivanti da progetti esistenti e/o approvati	x		x			x		x		x

--	--	--	--

Una volta noti gli impatti e la relativa classificazione, di seguito si riportano le descrizioni degli stessi per ciascuna delle fasi.

In linea con quanto richiesto dalla norma, la valutazione degli aspetti ambientali nei paragrafi/capitoli che seguono si è svolta confrontando la situazione ante operam, che consiste nel territorio così come si trova, con il post operam, ossia con la presenza del parco eolico previsto in progetto. Per ognuno degli aspetti ambientali, pertanto, la valutazione indicherà se e come l’impatto viene a modificarsi, nelle diverse fasi (costruzione ed esercizio dell’impianto), in termini differenziali rispetto al territorio così come si trova adesso.

8.3 Descrizione e quantificazione degli impatti per la fase di costruzione

La tabella che segue riporta solo ed esclusivamente gli impatti negativi che possono venire a verificarsi in fase di costruzione dell’impianto:

Impatto su elemento Ambientale
Territorio e Suolo
Risorse idriche
Flora/fauna
Emissione di inquinanti e polveri
Inquinamento acustico
Emissioni di vibrazioni
Rischio archeologico
Paesaggio

Inoltre bisogna precisare che la maggior parte gli “impatti negativi” possono comunque essere considerati temporanei o quasi, perché legati al periodo limitato della fase di realizzazione del parco. I paragrafi appresso riportati descrivono gli impatti reali provocati dalla fase di realizzazione.

8.3.1 Territorio e Suolo

Tra gli elementi ambientali del territorio che potrebbero subire un impatto causato dalla realizzazione delle opere in progetto si possono considerare le modifiche all’assetto idro-geomorfologico e l’utilizzo di risorse.

Le strutture di progetto che si configurano come sorgenti critiche di impatto sono la nuova realizzazione di strade di accesso e relativi scavi e pose di canalizzazioni per cavidotti o drenaggi che possono comportare una modifica sulla continuità dei versanti, le opere civili che richiedono scavi e sbancamenti per il livellamento delle aree e l’impermeabilizzazione di superfici ampie ed infine la messa in opera degli impianti stessi che comportano modifiche puntuali del territorio e dei versanti.

La durata degli impatti che si producono in questa fase è concentrata alla sola fase di cantiere e dunque ha una distribuzione temporale limitata proprio perché ad opera completa ci si aspetta almeno una riduzione significativa di questi impatti attraverso l’utilizzo di adeguate opere di mitigazione degli stessi. I principali impatti sono riconducibili ad alterazioni locali degli assetti superficiali del terreno che possono condurre ad una riduzione della stabilità complessiva

del versante, quali gli scavi per l'apertura o adeguamento di viabilità, di canalizzazioni e la realizzazione di fondazioni. In merito al fattore di impatto dato dall'utilizzo di risorse necessarie per la realizzazione dell'opera, e nello specifico i materiali da scavo utilizzati per la realizzazione di rilevati e stabilizzati all'interno del sito stesso, si fa riferimento al materiale di scavo eccedente per il quale è previsto l'eventuale stoccaggio in discarica.

Le attività di scavo per le varie fasi della realizzazione del progetto comportano un volume totale di materiale da scavo pari a circa 46.648,37 mc., come riportato nella tabella precedente, ripartito:

- o 21.544,12 mc da scortico superficiale con profondità non superiore a 60 cm;
- o 25.104,25 mc da materiale da scavo profondo oltre i 60 cm.

Il materiale da scavare, dalle preventive analisi, deve presentare caratteristiche di classificazione secondo UNI CNR 10001 e s.m.i. tali da poterlo definire idoneo per gli usi di costruzione del parco. Nell'ottica di riutilizzare quanto più materiale possibile, si prevede un riutilizzo globale del materiale da scavo di 25.143,26 mc così ripartito:

- 10.534,10 mc provenienti dal riciclo del materiale da scortico (con profondità minore di 60 cm);
- 14.609,16 mc provenienti dal riciclo del materiale da scavo (con profondità maggiore di 60 cm).

Il riutilizzo del materiale all'interno del sito consente una buona riduzione di prodotti destinati a discarica consentendo anche una buona riduzione di trasporti su ruota. La scelta di installare, nelle fasi di scavo, un impianto per la frantumazione in loco di materiale consente il riutilizzo immediato del materiale per la formazione di rilevati stradali, vespai e formazione di piazzole. In generale l'uso di un frantoio in cantiere consentirà di riutilizzare nelle modalità migliori il materiale a disposizione.

Il volume di materiale non riutilizzato all'interno del cantiere ammonta a circa 25.143,26 mc, di cui la totalità potrà essere impiegato per rimodellamenti di aree morfologicamente depresse in conformità al piano di riutilizzo delle terre e rocce da scavo da redigersi ai sensi del DPR 120/2017.

Gli effetti più rilevanti sul suolo si riscontreranno indubbiamente durante la fase di cantiere ed è inoltre la più impattante sulla risorsa suolo. Tali impatti saranno principalmente riconducibili alle azioni meccaniche di compattazione del substrato ed asportazione di suolo, determinate dalla costruzione di nuova viabilità o di adeguamento di quella esistente di nuove piste e/o adeguamento di quelle già esistenti, tuttavia, poiché nell'area è già presente una consistente rete viaria interna, tale impatto avrà una moderata estensione; poi sono presenti anche le attività di scasso e scotico per la realizzazione delle fondazioni, gli scavi per la posa dei cavidotti e la realizzazione delle opere civili. Tutte queste azioni prevedono inevitabilmente sia l'asportazione di uno strato di suolo di profondità variabile, sia l'accumulo temporaneo dello stesso, con conseguente occupazione di suolo, che verrà comunque riutilizzato per le opere di ripristino e conclusione dei lavori.

Per la costruzione degli aerogeneratori sarà necessario occupare aree di dimensioni medie pari a circa 55 m x 40 m, che, in fase di esercizio, verrà ridotta a circa 27 x 40 m, con un ingombro medio di circa 1.100 m², pari alla metà di quella iniziale.

Inoltre, saranno realizzati:

- Nuova viabilità interna di larghezza media (nei rettifili) pari a 5,00 m.

- Ampliamenti della viabilità esistente per consentire il transito dei mezzi eccezionali deputati al trasporto delle main component degli aerogeneratori.
- Scavi, necessari per il cavidotto;
- Con riferimento all'area delle SSEU, di nuova realizzazione, che sorgerà accanto a quella esistente nel Comune di Buddusò, avrà un ingombro di circa 47 x 33 ml per un totale di circa 1500 m².

Quindi l'impatto dovuto all'occupazione effettiva di suolo da parte dell'impianto e delle sue opere accessorie, corrisponde a meno dell'1% dell'estensione spaziale dell'impianto stesso.

8.3.2 *Risorse idriche*

Gli impatti sulle risorse idriche possono essere di varia natura in questa fase. Possono variare dall'utilizzo delle stesse per le attività di cantiere, come il confezionamento del conglomerato cementizio armato delle opere di fondazione e l'abbattimento di polveri che si formeranno a causa dei movimenti di terra necessari per la realizzazione delle opere civili (piazzole, nuova viabilità, adeguamenti di viabilità esistenti, realizzazione di trincee di scavo per la posa dei cavi di potenza in MT), a quelli che riguardano la componente ambientale delle acque superficiali e di falda. I primi considerano l'alterazione del reticolo idrografico superficiale conseguente alla realizzazione della viabilità e delle opere civili e comunque limitati al breve lasso di tempo necessario al completamento dei lavori. Le acque sotterranee potrebbero essere compromesse solo ed esclusivamente nelle loro componenti più superficiali e solo per quanto riguarda le opere di fondazioni.

8.3.3 *Impatto su Flora e Fauna*

Flora

Relativamente alla componente floristica, intesa come perdita di copertura e di ecosistemi di valore, sarà oggetto, in fase di cantiere, di specifici impatti determinati dalle particolari azioni indispensabili per la realizzazione delle opere in progetto. In particolare, le azioni causa di maggiori impatti potrebbero essere le seguenti:

- presenza di automezzi e macchinari di varia tipologia;
- pulizia dei terreni e delle aree interessate dal progetto (taglio della vegetazione presente);
- fasi di gestione degli inerti con accumulo temporaneo degli stessi con occupazione di aree con vegetazione;
- fasi di realizzazione delle varie strutture in progetto come montaggio aerogeneratori, realizzazione strade di accesso, allocazione cavi interrati, ecc. con occupazione di aree con presenza di vegetazione.

Nello specifico le azioni sopra riportate potrebbero essere fonte (sia diretta sia indiretta) di impatti concernenti il taglio delle componenti floristiche e vegetazionali (perdita di copertura), ovvero delle singole entità floristiche intese anche come endemismi (alterazioni floristiche) ovvero delle comunità vegetali (alterazioni vegetazionali) e perdita di aree con cenosi di particolare pregio (ecosistemi di valore) come le aree particolarmente importanti poiché ad elevata diversità e complessa struttura. Questa vegetazione rappresenta infatti l'ultima tappa evolutiva nello sviluppo delle cenosi.

In fase di realizzazione dell'opera, gli impatti maggiori saranno soprattutto a carico delle singole entità floristiche, mentre l'impatto sarà minimo sulla componente vegetale (associazioni vegetali) così come nei confronti di aree con vegetazione

potenziale e/o ecosistemi di valore.

Fauna

Per la valutazione degli impatti inerenti al contesto faunistico vengono considerate le entità faunistiche maggiormente interessate dalle alterazioni ante-opera e post-opera legate al sito. Determinare l'assetto faunistico dell'area risulta dunque di primaria importanza per stabilire gli impatti potenziali legati allo sviluppo dell'opera.

In questa fase verranno dunque analizzati gli impatti relativi alle singole azioni del progetto sulle tipologie faunistiche più sensibili. In questo senso sono state valutati gli impatti relativi alle singole azioni di progetto sulla componente avifaunistica e sulla mammalofauna. Inoltre sono stati analizzati gli impatti della "fauna antropica", cioè le specie faunistiche maggiormente legate alle attività antropiche.

Come specificato per la vegetazione, le perdite di superficie a seguito dell'intervento sono da considerarsi minime. Tali perdite, per quanto riguarda la fauna, non possono essere considerate come un danno su biocenosi particolarmente complesse: le caratteristiche dei suoli non consentono un'elevata densità di popolazione animale selvatica, pertanto la perdita di superficie non può essere considerata come una minaccia alla fauna selvatica dell'area in esame.

8.3.4 Emissioni di inquinanti e polveri

Con riferimento alle emissioni di inquinanti polveri si ricordi che tali impatti sono dovuti principalmente all'impiego di mezzi e macchinari che saranno impiegati per la costruzione del nuovo impianto. Le emissioni di inquinanti sono connesse alle perdite accidentali di carburante, olii/liquidi a bordo dei mezzi per il loro corretto funzionamento ed emissioni di gas di scarico. Per quanto riguarda le polveri, questo è un impatto strettamente correlato al funzionamento dei macchinari stessi necessari alla realizzazione delle opere.

8.3.5 Inquinamento acustico

L'unica fonte di inquinamento acustico in fase di realizzazione è costituita dalle emissioni prodotte dai mezzi meccanici che devono eseguire le seguenti attività:

- Allestimento Area di cantiere;
- Adeguamento viabilità interna e piazzole;
- Adeguamento Viabilità esterna;
- Realizzazione cavidotti e posa cavi;
- Realizzazione Fondazioni;
- Trasporto aerogeneratori;
- Montaggio aerogeneratori;
- SSE Utente;
- Ripristino ante operam viabilità esterna.

L'attività del cantiere, che normalmente interesserà il solo periodo diurno su un turno di 8 ore lavorative su cinque giorni



PARCO EOLICO DI "BUDDUSO"
STUDIO DI IMPATTO AMBIENTALE

alla settimana, può essere così sintetizzata:

- sistemazione della viabilità esistente;
- realizzazione della viabilità di cantiere per accedere ai siti dei nuovi aerogeneratori;
- scavo per le fondazioni degli aerogeneratori;
- realizzazione delle fondazioni degli aerogeneratori (armature + getti calcestruzzo);
- trasporto e montaggio degli aerogeneratori;
- realizzazione della linea di connessione alla rete elettrica e delle opere connesse;
- sistemazione dei piazzali esterni.

Dal punto di vista dell'impatto acustico, le lavorazioni più significative sono rappresentate dalla realizzazione della nuova viabilità di cantiere e dallo scavo delle fondazioni degli aerogeneratori. In occasione di tali attività si prevede infatti l'utilizzo di escavatori idraulici con benna e/o martellone, pale meccaniche, rulli compattatori e autocarri, che rappresentano le sorgenti sonore più rumorose sia in termini di livello di potenza sonora sia per durata delle lavorazioni. Le attività di trasporto degli aerogeneratori sulla viabilità esistente, essendo condotte a velocità moderate, incideranno minimamente sul clima acustico dei territori interessati. Il montaggio degli aerogeneratori, trattandosi di elementi metallici prefabbricati assemblati in opera mediante autogrù, sarà caratterizzato di livelli sonori inferiori alle attività di scavo e movimentazione terra.

Le lavorazioni per la realizzazione della linea di connessione alla rete elettrica, come anche le attività per la sistemazione dei piazzali, comportando scavi a sezione ridotta poco profondi e limitata movimentazione delle terre, saranno associate a livelli di rumorosità minori.

La rumorosità delle attività di cantiere sarà strettamente connessa alle tipologie di macchinari che verranno impiegati e alle scelte operative dell'Impresa Appaltatrice che realizzerà l'opera.

Pertanto, una valutazione dettagliata degli impatti potrà essere effettuata solo in presenza del progetto esecutivo della cantieristica. In ogni caso, ai fini di una valutazione qualitativa dell'impatto acustico del cantiere relativo alla presente fase progettuale, sono comunque state effettuate alcune ipotesi di emissione sonora dei macchinari, formulate in base a esperienze pregresse su cantieri simili, assumendo livelli di potenza sonora conformi alla Direttiva 2000/14/CE "Emissione acustica ambientale delle attrezzature destinate a funzionare all'aperto", recepita con il D.Lgs. n° 262 del 14/05/2002 e s.m.i.

Sono state considerate le due fasi di cantiere più significative dal punto di vista acustico:

- realizzazione della viabilità di cantiere con adeguamento della viabilità esistente;
- scavo delle fondazioni degli aerogeneratori.

Per ciascuna fase sono stati ipotizzati i principali mezzi d'opera di cui nelle Tabelle seguenti si riportano i livelli di potenza sonora ponderati A (L_{WA}), le fonti di riferimento, i coefficienti di operatività, il calcolo del corrispondente livello medio di potenza sonora della lavorazione.

Relativamente alla fase di realizzazione della viabilità di cantiere si è inoltre considerato un flusso orario di mezzi pesanti sulla viabilità esistente di 8 autocarri/ora, che rappresenta la situazione più sfavorevole che potrà presentarsi nella fase di massima operatività del cantiere. Tale emissione è stata caratterizzata come una sorgente sonora lineare dalla potenza di

75 dB(A)/m, valore ricavato dal database del software previsionale SOUNDPLAN.

Macchina	N°	L _{WA} [dBA]	Riferimento	Operatività
Escavatore cingolato con benna	1	106	CAT 352	50%
Pala meccanica cingolata	1	108	CAT 963K	50%
Autocarro	1	102	MERCEDES/IVECO	100%
Rullo compattatore	1	107	DYNAPAC CA302D	25%
Valore medio lavorazione (L_{WA,Med})		109		

Tabella - Principali mezzi d'opera assunti per realizzazione della viabilità di cantiere + adeguamenti

Macchina	N°	L _{WA} [dBA]	Riferimento	Operatività
Escavatore con benna cingolato	1	106	CAT 352	100%
Escavatore con martellone cingolato	1	121	CAT H45S	50%
Pala meccanica cingolata	1	108	CAT 963K	50%
Autocarro	1	102	MERCEDES/IVECO	100%
Valore medio lavorazione (L_{WA,Med})		119		

Tabella - Principali mezzi d'opera assunti per lo scavo delle fondazioni degli aerogeneratori

Si evidenzia inoltre che il limite di immissione di 70 dB(A) LAeq coincide con il limite di immissione nel periodo diurno previsto dall'art. 6 c. 1 del D.P.C.M. del 1/3/1991 per "Tutto il territorio nazionale", applicabile temporaneamente sul territorio del Comune di Buddusò che non ha ancora adottato né approvato il Piano di Classificazione Acustica Comunale. Dall'esame delle tabelle suddette si evince che per entrambe le fasi di cantiere esaminate, che si ricorda essere le più sfavorevoli per quando riguarda l'impatto acustico, si prevede il rispetto dei limiti di immissione sonora per le attività temporanee di cantiere.

In ogni caso, per contenere l'impatto acustico del cantiere, l'Impresa Appaltatrice dovrà adottare macchinari efficienti e di cui sia possibile certificare i livelli di emissione acustica (come previsto dalla Direttiva 2000/14/CE recepita con il D.Lgs. n° 262 del 14/05/02 e s.m.i.), limitandone la contemporaneità nelle fasi più rumorose e definendo un piano / layout di cantiere che tenga conto anche della necessità di limitare il rumore verso i ricettori sensibili.

Le attività di cantiere dovranno inoltre rispettare gli orari e le eventuali prescrizioni stabilite dal Comune nell'autorizzazione in deroga ai limiti ai sensi dell'art. 6 c. 1 lettera h) della L. 447/1995.

Per maggiori dettagli si rimanda alla Relazione specialistica

- C20025S05-VA-RT-07_Documentazione Previsionale di impatto acustico.

8.3.6 Emissioni di vibrazioni

Le vibrazioni prodotte sono connesse all'azione delle macchine e mezzi impiegati per le attività di cui al paragrafo precedente. L'energia vibratoria generata da mezzi e macchinari di cantiere si propaga nel terreno a ridosso delle aree di cantiere, e può interessare i fabbricati situati in prossimità. Tali moti vibratorii, filtrati dalla natura geolitologica dei terreni, interagiscono con le fondazioni e le strutture dei fabbricati, e possono essere percepiti dalle persone che vi abitano o lavorano o determinare moti con risposte strutturali e di integrità architettonica.

Dallo studio specialistico condotto per il cantiere in esame si è partiti dalla valutazione dei livelli delle singole sorgenti facendo riferimento agli spettri di emissione dei macchinari di cantiere rilevati sperimentalmente in studi analoghi o presenti in letteratura tecnica misurati a circa 5 metri dalla sorgente.

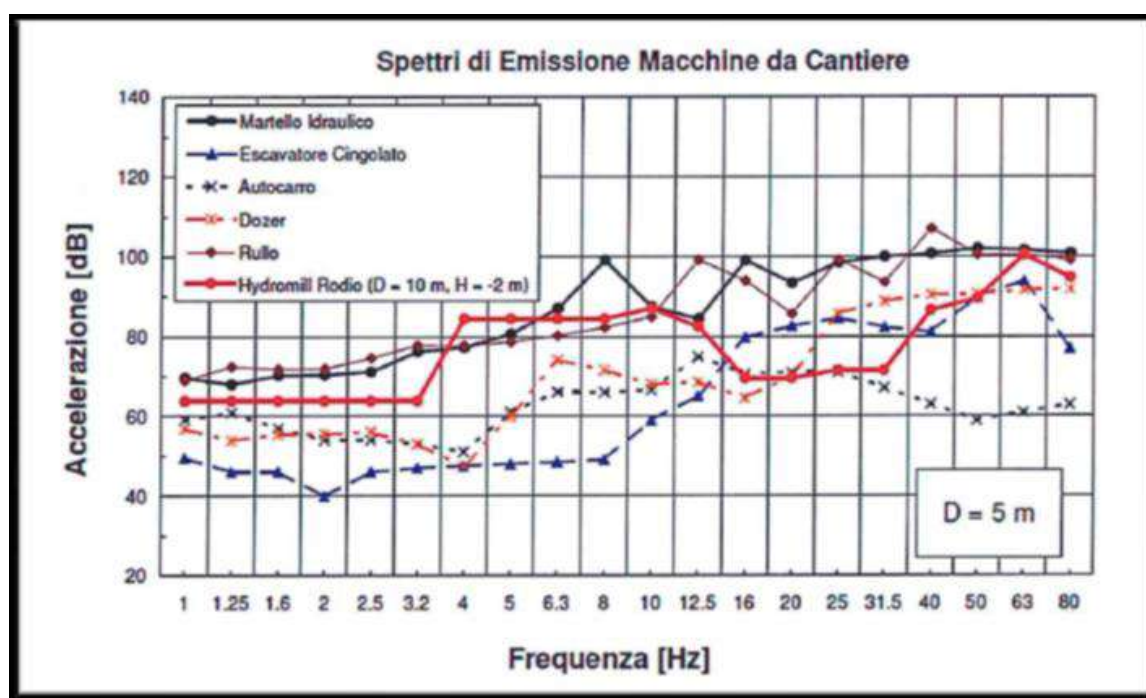

Fig. 137 - Spettro emissioni tipo delle macchine da cantiere

Le attività di cantiere saranno svolte esclusivamente nelle ore diurne, pertanto è da escludersi un qualsiasi impatto notturno. Si prenderanno in considerazione i ricettori che risultano più vicini alle aree di cantiere nelle fasi a maggior emissione. Tutti gli altri ricettori saranno esposti quindi a livelli inferiori.

È stata effettuata una verifica delle previste attività di cantiere al fine di individuare gli scenari più significativi in termini di impatto; il calcolo dei livelli vibrazionali ai ricettori risultanti dalle configurazioni di macchinari da cantiere negli scenari previsti è stato condotto assumendo la regola SRSS (Square Root of the Sum of Squares), valida nel caso di accoppiamento incoerente di sorgenti multiple. Questo significa che si assume, a titolo precauzionale, che tutti i macchinari associati ad una specifica fase lavorativa operino contemporaneamente.

Si considerano i seguenti scenari:

FASE LAVORATIVA	MACCHINARI UTILIZZATI
1. Modifica e sistemazione della Viabilità	Pala meccanica cingolata
	Escavatore cingolato con benna
	Autocarro
	Rullo compattatore / compressore
2. Realizzazione di opere in C.A. (fondazioni)	Pala meccanica cingolata
	Escavatore cingolato con benna
	Autocarro

Individuazione dei ricettori maggiormente esposti e della disposizione dei macchinari nelle due fasi lavorative:



Figura 138 - Scenario n.1 adeguamento viabilità



Figura 139 - Scenario 2 fondazioni Aerogeneratore B02

Nelle immagini precedenti sono descritte le due condizioni al limite più sfavorevoli:

1. Viabilità di cantiere, nuovo tratto stradale di accesso alla turbina, sul ricettore REC48 per la condizione più sfavorevole alla distanza di 125 ml;
2. Fondazioni in C.A. nuovo aerogeneratore con ricettore REC48 a distanza 260 ml dal cantiere, individuato come recettore sensibile con condizione più sfavorevole.

Scheda Ricettore REC48:

COMUNE	RICETTORE	C. CAT.	COORDINATE		Corpo aziendale a uso agro-pastorale Presenza umana solo diurna 6-22h
			LAT.	LONG.	
BUDDUSO*	REC48	D/10	40.543489°	9.257797°	

Il fabbricato oggetto di verifica è costruito con un solo piano fuori terra con copertura a falde, costruito in mattoni pieni. Le fondazioni sono ipotizzate come cordoli in pietra a contorno del perimetro portante dell'edificio. Utilizzato come fabbricato per attività agricole e prevalentemente per ricovero di attrezzature agricole e deposito.

Vista la categoria catastale assegnata all'immobile D/10, opificio/residenza considerando il caso più sfavorevole di utilizzo in termini vibrazione, si considera di assegnare la tipologia "Abitazioni (giorno)" dalla tabella che riporta i livelli suggeriti come limite dalla norma UNI 9614.

Luogo	A [m/s ²]	L [dB]
Aree critiche	3.3 * 10 ⁻³	71
Abitazioni (notte)	5.0*10 ⁻³	74
Abitazioni (giorno)	7.2*10 ⁻³	77
Uffici	14.4*10 ⁻³	83
Fabbriche	28.8*10 ⁻³	89

Si assume, sempre a titolo cautelativo, che tutti i macchinari siano posizionati alla minima distanza dal ricettore REC48.

Per maggiori dettagli si rimanda alla Relazione specialistica

- C20025S05-VA-RT-10_Studio Impatto da Vibrazioni.

8.3.7 Rischio Archeologico

Le ricognizioni di superficie non hanno evidenziato la presenza di materiale archeologico nelle aree interessate dagli aerogeneratori in progetto; tuttavia è da evidenziare diverse situazioni di rischio in relazione allo scavo del cavidotto. È stato possibile svolgere ricognizioni su un'area vasta e si è registrata l'impossibilità di accesso ad alcuni fondi chiusi o a proprietà nelle quali non è stata concessa l'ispezione. I risultati delle ricognizioni di superficie sono stati certamente condizionati da un generale livello di visibilità non ottimale, talvolta molto basso conseguentemente al tipo di sfruttamento del terreno e alla presenza di aree con totale copertura vegetale; sono comunque diversi e numerosi i punti con affioramento di roccia di base che confortano sulla impossibilità di persistenza di stratigrafie archeologiche.

In considerazione di quanto sopra esposto e relativamente ai punti indicati in progetto per la collocazione degli aerogeneratori è stata proposta l'attribuzione di un rischio medio per tutti gli aerogeneratori.

Di seguito si riporta la tabella riepilogativa, estrapolata dalla Relazione "Verifica preventiva di interesse archeologico" sulla Valutazione del Rischio:

Area intervento	Evidenze archeologiche	Osservazioni	Valutazione rischio
Aerogeneratore B01	500 m circa dal Nuraghe Nidu'e Cornu (PPR n.2075), 975 m circa dal Nuraghe Cuccuru Sa Menta (PPR n.3364), 1028 m circa dal Nuraghe Sa Godina Lada, 1190 m circa dal Nuraghe Saucchu, 1600 m circa dal Nuraghe Pelcio (PPR n.3361)	Bassa visibilità di superficie del terreno	MEDIO rischio archeologico
Aerogeneratore B02	500 m circa dal Nuraghe Cuccuru Sa Menta (PPR n.3364), 720 m circa dal Nuraghe Pelcio (PPR n.3361), 1450 m circa dal Nuraghe	Bassa visibilità di superficie del terreno	MEDIO rischio archeologico



PARCO EOLICO DI "BUDDUSO"
STUDIO DI IMPATTO AMBIENTALE



30/06/2023

REV: 02

Pag.294

	Eliganelle, 1460 m circa dal Nuraghe Sauccu, 1460 m circa dal Nuraghe Nudu'e Corvu, 1590 m circa dal Nuraghe Lorisca (PPR n.3359)		
Aerogeneratore B03	735 m circa dal Nuraghe Sotteri, 745 m circa da Palattu'e Puliga, 1550 m circa dal Nuraghe Cuccuru Sa Menta (PPR n.3364)	Bassa visibilità di superficie del terreno	MEDIO rischio archeologico
Aerogeneratore B04	332 m circa dal Nuraghe Sotteri o S'Orteri (PPR n.3362), 1200 m circa dal Nuraghe Isaritta (3368 PPR), 1210 m circa dalle rovine di Su Palattu'e Puliga 1340 m circa di dal Nuraghe Saucco (4084 PPR), 1400 m circa dal Nuraghe Cuccuru Sa Menta (PPR n.3364)	Bassa visibilità di superficie del terreno	MEDIO rischio archeologico
Aerogeneratore B05	830 m circa dal Nuraghe Isarita (PPR cod. 3368), 1260 m circa dal Nuraghe S'Abbila (PPR cod. 3370), 1380 m circa dal Nuraghe S'Orteri (PPR cod.3362), 1500 m circa dai Menhir Sa Serra, 1500 m circa dal Nuraghe Pedrosu (PPR cod. 3372)	Bassa visibilità di superficie del terreno	MEDIO rischio archeologico
Aerogeneratore B06	920 m circa dal Nuraghe Isarita (PPR cod. 3368) 1500 m circa dal Nuraghe Pedrosu (PPR cod. 3372)	Bassa visibilità di superficie del terreno	MEDIO rischio archeologico
Aerogeneratore B07	1221 m circa dal Nuraghe Isarita (PPR cod. 3368)	Bassa visibilità di superficie del terreno	MEDIO rischio archeologico
SE Terna/SSEU	850 m circa dal Nuraghe Scau (PPR n.3354), 1440 m circa dal Nuraghe Tettoro	850 m circa dal Nuraghe Scau (PPR n.3354), 1440 m circa dal Nuraghe Tettoro	ALTO rischio archeologico
Area Transhipment	540 m circa dal Nuraghe Sas Giobadas, 844 m circa dal Nuraghe Sardu I	Impossibilità ad eseguire le ricognizioni di superficie (limitatamente all'area SSEU)	ALTO rischio archeologico
Cavidotto 1° tratta	123 m circa dalle domus de janas di Badu'e Sulas, 324 m circa dal nuraghe Scau o Seau (PPR n.3354)		MEDIO rischio archeologico
Cavidotto 2° tratta	130 m circa dal Nuraghe Santa Maria (PPR cod. 2708) 192 m circa dal Nuraghe Sardu o Campus, 235 m circa dalla Domus Lotteana (localizzazione incerta), 430 m circa dal Nuraghe S'Orteri o Sotteri (PPR cod. 3362), 430 m circa dal Nuraghe		MEDIO rischio archeologico eccetto che nella porzione maggiormente prossima al Nuraghe Santa Maria, dove, inoltre, è previsto un temporaneo

	Sas Giobadas, 550 m circa dal Nuraghe Isarita (PPR cod. 3368)		allargamento stradale, dove viene valutato un alto rischio archeologico.
Cavidotto 3° tratta	111 m circa della Dous III di Badu'e Sulas 212 m circa dal Nuraghe Ziu Caralu 390 m circa dal Nuraghe Cuccuru Sa Menta (PPR n.3364) 430 m circa dal Nuraghe Lorisca (PPR n.3359), 537 m circa dal Nuraghe Nidu'e Corvu (PPR n.2075), 540 m circa dal Nuraghe Pelcio (PPR n.3361)	Seppure rileva evidenziare la distanza dalle Domus di Badu'e Sulas, il rischio è stato evidenziato in relazione al tracciato (est-ovest) del cavidotto, maggiormente prossimo e, presumibilmente, più soggetto ad intercettare eventuali stratigrafie archeologiche. Non alta neanche la distanza lineare tra il cavidotto e il Nuraghe Ziu Caralu che, a seguito delle verifiche effettuate in ricognizione, è collocate su un'altura con notevole dislivello rispetto al tracciato del cavidotto.	MEDIO rischio archeologico

8.3.8 Paesaggio

Qualunque variazione che comporti una modifica del paesaggio determina un impatto, positivo o negativo, quantificabile in relazione alla natura degli elementi che caratterizzano il paesaggio stesso. La tipologia di impatto che maggiormente preoccupa è quella della visibilità dell'opera da punti di interesse paesaggistico culturale o dai centri abitati stessi. In ogni caso la valutazione di questo impatto sarà stimata via via crescente fino alla completa realizzazione dell'opera sulla quale è stato realizzato un apposito studio analitico nella relazione "C20025S05-VA-RT-06_Realzione Paesaggistica".

8.4 Descrizione e quantificazione degli impatti per la fase di esercizio

La tabella che segue riporta solo ed esclusivamente gli impatti negativi che possono venire a verificarsi in fase di esercizio dell'impianto:

Impatto su elemento Ambientale
Territorio e Suolo
Risorse idriche

Flora/fauna
Inquinamento acustico
Emissioni di vibrazioni
Emissioni elettromagnetiche
Paesaggio
Cumulo con effetti derivanti da progetti esistenti

In questa sede si ricordi che:

1. una volta realizzate le opere gli adeguamenti della viabilità saranno dismessi;
2. le piazzole di montaggio degli aerogeneratori saranno ridotte al minimo necessario per l'effettuazione delle attività di manutenzione ordinaria.
3. l'inquinamento acustico sarà ridottissimo, grazie alla installazione di aerogeneratori di ultima generazione e all'altezza del mozzo di rotazione;
4. l'emissione di vibrazioni è praticamente trascurabile e non ha effetti sulla salute umana;
5. l'emissione di radiazioni elettromagnetiche è limitata e si esaurisce entro pochi metri dall'asse dei cavi di potenza; inoltre per le viabilità interessate dal passaggio dei cavi non si prevedono permanenze tali da creare nocumeto alla salute umana;
6. non si rilevano particolari rischi per la salute umana, come risulta dagli studi di approfondimento di cui è corredato il progetto definitivo;
7. il rischio per il paesaggio è mitigato principalmente dalla posizione dell'impianto nella conformazione orografica del territorio; infatti dai punti di vista panoramici, la visibilità del nuovo impianto è impercettibile o scarsa e comunque da tali punti non sarebbe possibile una visione completa dell'impianto.

I paragrafi appresso riportati descrivono gli impatti reali provocati dalla fase di esercizio.

8.4.1 Territorio e Suolo

È prevedibile che con la realizzazione delle piste necessarie per l'accessibilità agli impianti e delle opere di canalizzazione si possano produrre delle modifiche sull'assetto idrogeomorfologico dell'area conseguenti le operazioni di scavi e riporti. Quindi, fondamentalmente, in fase di esercizio gli impatti considerati sul territorio sono gli stessi che sono stati considerati nella fase di costruzione con l'unica differenza che, visto che le opere sono ormai completamente costruite e dotate dei sistemi di mitigazione necessari, dovrebbero avere un'intensità sensibilmente minore ma di contro la durata dell'impatto, dovuta alla presenza ormai costante delle opere, si considera continua e non più concentrata.

L'impatto principale nella fase di esercizio per quanto ri riguarda il suolo è connesso alla sola occupazione delle aree da parte degli aerogeneratori e dai relativi accessi di nuova realizzazione durante il periodo di vita dell'impianto e a quelle occupate dalla SSEU di Buddusò.

8.4.2 Risorse idriche

Durante la fase di esercizio non si prevede un grande impiego di risorse idriche per le attività di cantiere se non in caso di movimenti terra per la ricostituzione della piazzola di montaggio in occasione di manutenzioni straordinarie e per il ripristino come ante operam delle aree. Si ricordi, infatti, che i movimenti terra provocano il sollevamento di polveri per l'abbattimento delle quali è necessario l'impiego di acqua che può essere nebulizzata attraverso appositi cannoni, o semplicemente aspersa sul terreno e le viabilità.

Per quanto riguarda, invece, la presenza costante delle opere stradali e civili in fase di esercizio può avere influenze sul reticolo idrografico superficiale non più limitate alla sola fase di cantiere ma in compenso di entità sensibilmente minore dato che le opere saranno complete anche degli accorgimenti necessari alla mitigazione degli impatti.

Come descritto per la fase di costruzione, per le acque di falda si presume che gli impatti riguardino solo le falde più superficiali ed in ogni caso solo in considerazione delle fondazioni. Quindi, anche se si tratta di un impatto irreversibile e permanente si considera di entità trascurabile.

8.4.3 Flora e Fauna

Atteso che le piazzole di montaggio saranno ridotte al minimo indispensabile per la manutenzione ordinaria, in fase di esercizio non è previsto particolare impatto sulla flora.

Nel caso dell'avifauna, gli unici impatti che si possono rilevare sono dovuti al solo ingombro degli aerogeneratori, e risultano arginabili con idonee opere di mitigazione, in particolare riguardanti l'ampia distanza tra le macchine.

Durante i primi anni 2000 numerose associazioni ambientaliste avevano avanzato, oltre alle problematiche sul paesaggio, dubbi e ipotesi in merito alla possibilità che gli aerogeneratori di grandi dimensioni potessero arrecare un grave danno all'avifauna, sia stanziale che migratoria, per via di probabili urti con uccelli in grado di volare a quote relativamente elevate (grandi stormi migratori, rapaci di taglia medio-grande). Negli anni a seguire, è stato possibile ottenere un quadro scientifico più chiaro in merito ai danni che i grandi impianti eolici possono arrecare all'avifauna, con risultati decisamente confortanti.

Di seguito si riportano tre esempi di ricerche piuttosto recenti.

- Secondo uno studio statunitense (Sovacool *et al.*, 2009) che ha considerato le morti di uccelli per unità di potenza generata da turbine eoliche, impianti fossili o centrali nucleari, le prime sono responsabili di 0,3 abbattimenti per GWh di elettricità prodotta, contro le 5,2 delle centrali fossili (15 volte tanto) e le 0,4 di quelle nucleari. Secondo le stime, nel 2006 le turbine eoliche americane hanno causato la morte di 7 mila uccelli; le centrali fossili di 14,5 milioni, quelle nucleari di 327.000. Uno studio simile è stato compiuto dal NYSERDA (The New York State Energy Research and Development Authority), sempre nel 2009.
- Uno studio spagnolo (Ferrer *et al.*, 2012) condotto dal 2005 al 2008 su 20 grandi impianti eolici, con 252 turbine in totale, ha rilevato una media annuale di uccelli uccisi pari a 1,33 per turbina. La ricerca è stata realizzata vicino allo Stretto di Gibilterra, un'area attraversata da imponenti stormi migratori.
- Un terzo rapporto (Calvert *et al.*) pubblicato nel 2013 sulla rivista *Avian Conservation and Ecology* e che riguarda il



PARCO EOLICO DI "BUDDUSO"
STUDIO DI IMPATTO AMBIENTALE



30/06/2023

REV: 02

Pag.298

Canada indica che, nel paese, le turbine eoliche sono responsabili di una morte di uccello ogni 14.275; i gatti domestici, di una ogni 3,40.

Il rischio di collisione, come si può facilmente intuire, risulta tanto maggiore quanto maggiore è la densità delle macchine. Appare quindi evidente come un impianto possa costituire una barriera significativa soprattutto in presenza di macchine molto ravvicinate fra loro. Gli spazi disponibili per il volo dipendono non solo dalla distanza "fisica" delle macchine (gli spazi effettivamente occupati dalle pale, vale a dire l'area spazzata), ma anche da un ulteriore impedimento costituito dal campo di flusso perturbato generato dall'incontro del vento con le pale oltre che dal rumore da esse generato. Gli aerogeneratori di ultima generazione, installati su torri tubolari e non a traliccio, caratterizzati da grandi dimensioni delle pale e quindi di diametro del rotore (l'aerogeneratore di progetto ha un rotore di diametro pari a 162 m), velocità massima di rotazione del rotore inferiore ai 12 rpm (l'aerogeneratore di progetto ha una velocità massima di rotazione pari a 11,80 rpm), installati a distanze minime superiori a 3 volte il diametro del rotore, realizzati in materiali opachi e non riflettenti, costituiscono elementi permanenti nel contesto territoriale che sono ben percepiti ed individuati dagli animali.

Il disturbo indotto dagli aerogeneratori, sia con riferimento alla perturbazione fluidodinamica indotta dalla rotazione delle pale, sia con riferimento all'emissione di rumore, costituiscono un segnale di allarme per l'avifauna. Ed infatti, osservazioni condotte in siti ove gli impianti eolici sono presenti ormai da molti anni hanno permesso di rilevare come, una volta che le specie predatrici si siano adattate alla presenza degli aerogeneratori, un numero sempre maggiore di individui tenderà la penetrazione nelle aree di impianto tenendosi a distanza dalle macchine sufficiente ad evitare le zone di flusso perturbato e le zone ove il rumore prodotto dalle macchine riesce ancora a costituire un deterrente per ulteriori avvicinamenti, e pertanto evitare il rischio di collisione. Tutte le specie animali, comprese quelle considerate più sensibili, in tempi più o meno brevi, si adattano alle nuove situazioni al massimo deviando, nei loro spostamenti, per evitare l'ostacolo.

In tale situazione appare più che evidente come uno degli interventi fondamentali di mitigazione sia costituito dalla disposizione delle macchine a distanze sufficienti fra loro, tale da garantire spazi indisturbati disponibili per il volo. L'estensione di quest'area dipende anche dalla velocità del vento e dalla velocità del rotore ma, per opportuna semplificazione, un calcolo indicativo della distanza utile per mantenere un accettabile corridoio fra le macchine può essere calcolato con la seguente formula

$$S = D - 2(R + R * 0,7)$$

dove con D viene indicata la distanza minima esistente fra le torri e R il raggio della pala, da questa si ottiene che lo spazio libero minimo risulta essere, in prima approssimazione, il limite del campo perturbato alla punta della pala.

Pertanto, per l'impianto proposto (R=81,0 m) si ha:



PARCO EOLICO DI "BUDDUSO"
STUDIO DI IMPATTO AMBIENTALE



30/06/2023

REV: 02

Pag.299

Torre 1	Torre 2	distanza torri [m]	spazio libero minimo [m]	Valutazione inter-distanza
B-01	B-02	954	678,60	Ottimo
B-02	B-03	595	319,60	Buono
B-03	B-04	1320	1.044,60	Ottimo
B-04	B-05	476	200,60	Sufficiente
B-05	B-06	1986	1.710,60	Ottimo
B-06	B-07	932	656,60	Ottimo

L'impianto in progetto presenterà quindi uno spazio libero minimo tra le torri attigue compreso tra 200,60 e 1.710,60 m.

Per maggiori dettagli si rimanda agli studi specialistici:

- C20025S05-VA-RT-03 *Relazione PedoAgronomica, Essenze e Pasaggio agrario*
- C20025S05-VA-RT-04 *Realzione Florofaunistica*

8.4.4 Inquinamento acustico

In fase di esercizio, gli impatti acustici sono dovuti prevalentemente al normale funzionamento degli aerogeneratori.

Nel calcolo si farà riferimento alle condizioni di potenziale massima criticità delle emissioni sonore dell'attività. Ciò significa che le condizioni più gravose dal punto di vista acustico si avranno quando le sorgenti di rumore saranno in funzione contemporaneamente, di conseguenza prendendo in considerazione il funzionamento contemporaneo degli 7 aerogeneratori in progetto in modalità "Mode 0", scegliendo il valore di potenza sonora LWA, più gravoso rispetto al valore LWA (STE) corrispondente ad una configurazione delle pale in grado di ridurre il livello di potenza acustica emesso.

La valutazione previsionale ha tenuto conto, oltre che del contributo di rumore immesso dai soli aerogeneratori sui ricettori, anche del clima acustico caratteristico delle aree interessate dalla presenza del Parco eolico, determinato sulla base dei rilievi fonometrici effettuati presso i ricettori individuati.

Tutti gli aerogeneratori in progetto e i principali ricettori circostanti ricadono nel territorio del Comune di Buddusò, il quale non ha ancora approvato né adottato un Piano di Classificazione Acustica del territorio ai sensi della Legge n. 447/1995. In ottemperanza all'Allegato E, Punto 4.2.3. della D.G.R. Sardegna n. 59/90 del 27/11/2020, è pertanto cura del proponente ipotizzare la classe acustica da assegnare all'area interessata.

Considerato che il territorio in esame presenta caratteristiche tipicamente rurali con presenza di attività agro-pastorali, in conformità alle linee guida regionali della D.G.R. Sardegna n. 30/9 del 08/07/2005 e in analogia a quanto già fatta in altri comuni della regione, tutta l'area di studio è stata classificata nella Classe III – Aree di tipo misto. Ai sensi del D.P.C.M. del 14/11/1997 rientrano infatti in tale classe le "aree rurali interessate da attività che impiegano macchine operatrici".

Come riportato nello studio specialistico "*Documentazione previsionale di impatto acustico*", al quale si rimanda per maggiori dettagli, le emissioni acustiche del parco eolico sono essenzialmente determinate dal rumore dei singoli

aerogeneratori che a sua volta è strettamente connesso alla presenza di fenomeni anemologici di entità tale da mettere in movimento le pale dei rotori.

In ambiente esterno, in spazi utilizzati da persone o comunità, si applicano i Limiti assoluti di Emissione e Immissione del D.P.C.M. 14/11/1997 riportati nella Tabella seguente e definiti in base al Piano di Classificazione Acustica del territorio comunale.

Classificazione Acustica	Valori Limite Emissione L _{Aeq,TR} [dBA]		Valori Limite Immissione L _{Aeq,TR} [dBA]	
	6÷22h	22÷6h	6÷22h	22÷6h
I - Aree particolarmente protette	45	35	50	40
II - Aree a uso prevalente residenziale	50	40	55	45
III - Aree di tipo misto	55	45	60	50
IV - Aree di intensa attività umana	60	50	65	55
V - Aree prevalentemente industriali	65	55	70	60
VI - Aree esclusivamente industriali	65	65	70	70

Il Limite di Immissione si applica alla somma logaritmica del contributo acustico di tutte le sorgenti sonore presenti nell'area. Il Limite di Emissione si applica invece esclusivamente al contributo acustico ("emissione") della "sorgente sonora specifica" esaminata (nel caso in esame le opere in progetto) e corrisponde sostanzialmente al "Limite di Immissione Specifico" introdotto dal recente D.Lgs. n. 42/2017.

In ambiente abitativo, ai sensi del D.P.C.M. 14/11/1997 si applica il *criterio differenziale*, secondo cui la differenza tra il livello equivalente di rumore ambientale (con la sorgente specifica indagata in funzione) e il livello equivalente di rumore residuo (senza tale fonte) non deve superare 5 dB(A) nel periodo diurno e 3 dB(A) nel periodo notturno.

Le misure si riferiscono al locale disturbato, nella condizione più sfavorevole tra finestre aperte e chiuse. Il rumore ambientale è tuttavia da considerarsi "trascurabile" e il criterio differenziale non si applica se il livello sonoro ambientale non supera, a finestre chiuse, i valori di 35 dB(A) LAeq,TM di giorno e 25 dB(A) LAeq,TM di notte e, a finestre aperte, i valori di 50 dB(A) LAeq,TM di giorno e 40 dB(A) LAeq,TM di notte (art. 4, c. 2, D.P.C.M. 14/11/1997).

Mediante l'esame della documentazione fotografica dei fabbricati censiti dal proponente e sulla base di propri sopralluoghi condotti in situ, il tecnico acustico ha individuato i fabbricati verosimilmente interessati da permanenza di persone e/o utilizzati per le diverse attività umane (corpi aziendali a uso agro-pastorale) ai sensi dell'art. 2, comma 1 della Legge n. 447/1995.

Questi sono elencati nella Tabella seguente e sono rappresentati (n.d.r. in giallo) sull'immagine satellitare Google Earth riportata nella Figura seguente, sulla quale sono anche indicati gli aerogeneratori in progetto (n.d.r. in rosso) e i punti di

misura fonometrica ante operam (n.d.r. in viola).

RIC	Coordinate UTM		Classe Catasto	Comune	Classe DPCM	Tipologia di ricettore
	Est X [m]	Nord Y [m]				
REC 12	32520363	4490283	D/10	Buddusò	III	Edificio rurale abitato 24h Rif. PM RUM-03
REC 17	32519166	4488601	A/3	Buddusò	III	Edificio rurale abitato 24h Rif. PM RUM-02
REC 23	32519359	4489198	D/10	Buddusò	III	Corpo aziendale a uso agro-pastorale Presenza umana solo diurna 6-22h
REC 48	32521834	4488117	D/10	Buddusò	III	Corpo aziendale a uso agro-pastorale Presenza umana solo diurna 6-22h Rif. PM RUM-01

Principali ricettori abitati individuati nell'area di studio



Figura 140 - Ubicazione dei ricettori, aerogeneratori e punti misura fonometrica ante operam

Le postazioni di misura sono state collocate in prossimità dei ricettori indicati come di seguito e raffigurati nella Figura successiva, precisamente:

- Postazione **BUD-RUM_01** (coordinate UTM 32521810 m E, 4488117 m N)
Presso il Ricettore REC 48 (corpo aziendale D/10 a uso agro-pastorale diurno)
- Postazione **BUD-RUM_02** (coordinate UTM 32519173 m E, 4488567 m N)
Presso il Ricettore REC 17 (edificio rurale A/3 a uso abitativo 24h)
- Postazione **BUD-RUM_03** (coordinate UTM 32520297 m E, 4490251 m N)
Presso il Ricettore REC 12 (edificio rurale D/10 a uso abitativo 24h)

La postazione BUD-RUM_02 serve a caratterizzare anche il clima acustico presso il Ricettore REC 23 (corpo aziendale D/10 a uso agro-pastorale diurno), posto nelle vicinanze.

Presso le tre postazioni fonometriche è stato acquisito per 24h in continuo lo spettro del rumore in bande di 1/3 di ottava nel dominio di frequenza 20÷20.000 Hz ogni secondo, con i principali parametri acustici in dB ponderati A. In sede di post-elaborazione sono stati successivamente ricalcolati i principali indicatori acustici e le analisi statistiche sia nei periodi diurno (6-22h) e notturno (22-6h) sia a intervalli di 10' per correlare i livelli acustici con i datanemologici rilevati in conformità alla Norma UNI/TS 11143-7:2013.

Presso le postazioni meteorologiche sono stati acquisiti per 24h i seguenti parametri ogni 10':

- temperatura ambientale [°C]
- umidità [%]
- velocità del vento [m/s]
- direzione di provenienza del vento
- precipitazioni atmosferiche [mm]

Nella Tabella seguente si riassumono i principali risultati delle misure fonometriche nei periodi diurno (TR = 06.00÷22.00) e notturno (TR = 22.00÷06.00) in termini di LAeq,TR (arrotondati di ± 0.5 dB(A)) e si confrontano con i limiti di immissione ai sensi del D.P.C.M. 14/11/1997.

Poiché i rilievi fonometrici nelle tre postazioni hanno talvolta risentito dell'influenza dei rumori delle attività agro-pastorali della zona, dell'abbaiare dei cani pastore e soprattutto, dato il periodo estivo, del canto dell'avifauna e del frinire di grilli e cicale, essendo questi ultimi fenomeni acustici tipicamente stagionali che sono contenuti o addirittura assenti (il frinire) nelle restanti stagioni dell'anno, si è ritenuto opportuno riportare, per ogni periodo di riferimento, anche gli indicatori statistici livello 50° percentile (LA50) e livello 90° percentile (LA90), che rappresentano rispettivamente il livello sonoro mediano e il livello sonoro di fondo dell'area.

D'altra parte, l'uso degli indicatori statistici LA50 e LA90 è previsto dalla Norma UNI/TS 11143-7, soprattutto in presenza di fenomeni acustici anomali o a carattere stagionale.

Postazione	Rif. Scheda	TM = TR	LAeq,TR [dBA]	Lim IMM [dBA]	LA50,TR [dBA]	LA90,TR [dBA]
BUD_RUM_01	A1.5	06.00÷22.00	47.0	60	37.0	30.5
18h00 21/06/2021	A1.5	22.00÷06.00	37.5	50	29.0	24.5
18h00 22/06/2021						
BUD_RUM_02	A2.5	06.00÷22.00	45.0	60	39.5	32.0
17h00 21/06/2021	A2.5	22.00÷06.00	43.5	50	27.0	20.5
17h00 22/06/2021						
BUD_RUM_03	A3.5	06.00÷22.00	48.5	60	39.5	31.5
17h00 21/06/2021	A3.5	22.00÷06.00	31.5	50	28.0	25.0
17h00 22/06/2021						

Sintesi dei risultati delle misure fonometriche 24h presso le postazioni BUD_RUM_01/02/03

Dall'esame della Tabella precedente risulta che in tutte le postazioni sono attualmente rispettati i limiti di immissione



PARCO EOLICO DI "BUDDUSO"
STUDIO DI IMPATTO AMBIENTALE



INGEGNERIA & INNOVAZIONE

30/06/2023

REV: 02

Pag.303

diurni e notturni del D.P.C.M. 14/11/1997. I livelli sonori 50° e 90° percentile, molto contenuti, denotano una buona qualità del clima acustico attuale.

Dall'esame effettuato, si rileva una correlazione tra rumore di fondo e velocità del vento esclusivamente nel periodo diurno, oltretutto molto bassa. Nel periodo notturno, a causa delle calme di vento verificatesi durante l'indagine fonometrica, non si è registrata alcuna correlazione tra i due parametri. D'altra parte, come confermato dalla bibliografia di settore, la correlazione tra rumore residuo e velocità del vento comincia a manifestarsi per velocità del vento di almeno 3 m/s, condizione che non si è verificata durante l'indagine.

Per maggiori dettagli si rimanda all'elaborato specialistico, denominato:

- C20025S05-VA-RT-07 Documentazione previsionale di impatto acustico.

8.4.5 "Impatto derivante dall'evoluzione dell'ombra indotta dagli aerogeneratori (effetto Shadow Flickering)"

L'analisi dei ricettori ha lo scopo di identificare, tra tutti quelli regolarmente censiti nel territorio in cui insiste l'impianto, quelli che presentano caratteristiche tali da poter essere considerati "sensibili" al fenomeno dello *shadow flickering*. L'individuazione iniziale dei ricettori ha riguardato tutti i fabbricati regolarmente censiti nell'intorno di oltre 700 m di raggio da ogni turbina costituente l'impianto.

L'analisi di *shadow flickering* è stata ristretta a specifici ricettori selezionati in base a determinati criteri tecnici, riguardanti la materia dello studio in oggetto, e interpolati alla loro distanza dalle posizioni previste per le turbine e alla loro destinazione d'uso come indicato Allegato e) alla Delib. G.R. n. 59/90 del 27.11.2020 e cioè:

- 300 m da corpi aziendali ad utilizzazione agro-pastorale in cui sia accertata la presenza continuativa di personale in orario diurno (h. 6.00 – h. 22.00);
- 500 m da corpi aziendali ad utilizzazione agro-pastorale in cui sia accertata la presenza continuativa di personale in orario notturno (h. 22.00 – 6.00), o case rurali ad utilizzazione residenziale di carattere stagionale;
- 700 m da nuclei e case sparse nell'agro, destinati ad uso residenziale, così come definiti all'art. 82 delle NTA del PPR.



Figura 141- Posizione dei Ricettori rispetto ai buffer di 300, 500 e 700 m dagli aerogeneratori (delib. G.R. n. 59/90 del 27-11-2020)

RICETTORE	COMUNE	FOGLIO	P.LLE	CATEG. CATASTALE
REC09	BUDDUSO'	49	292	F02
REC10	BUDDUSO'	49	252	F02
REC12	BUDDUSO'	45	217	D10
REC13	BUDDUSO'	45	205	D10
REC14	BUDDUSO'	45	216	D10
REC17	BUDDUSO'	58	193	A03
REC18	BUDDUSO'	58	184	D10
REC22	BUDDUSO'	45	227	D10
REC23	BUDDUSO'	45	229	D10
REC24	BUDDUSO'	45	210	D10
REC25	BUDDUSO'	45	209	D10
REC26	BUDDUSO'	45	211	D10
REC30	BUDDUSO'	45	221	F02
REC47	BUDDUSO'	62	108	D10
REC48	BUDDUSO'	62	107	D10
REC49	BUDDUSO'	58	195	D10
REC53	BUDDUSO'	58	196	D10
REC54	BUDDUSO'	57	10	FABB DIRUTO
REC55	BUDDUSO'	57	15	FABB DIRUTO
RICETTORE	COMUNE	NOME/CODICE BENE		
BEN-60	BUDDUSO'	NURAGHE PELCIO/cod. BUR_3361 - PPR2006/ID_7423 - Beni Paesaggistici ex art 143		
BEN-61	BUDDUSO'	NURAGHE SOTTERI O S'OLTERINURAGHE/cod. BUR_3362 - PPR2006/ID_7299 - Beni Paesaggistici ex art 143		
BEN-63	BUDDUSO'	NURAGHE CUCCURU SA MENTA/cod. BUR_3364 - PPR2006/ID_7301 - Beni Paesaggistici ex art 143		
BEN-88	BUDDUSO'	INSEDIAMENTO SPARSO PINNETTA BACCIU/cod. BUR_5536 - PPR2006/ID_8762 - Beni Paesaggistici ex art 143		
BEN-89	BUDDUSO'	INSEDIAMENTO SPARSO PINNETTA MURGIA/cod. BUR_5537 - PPR2006/ID_7857 - Beni Paesaggistici ex art 143		
BEN-107	OSIDDA	NURAGHE NIDU'E CORVU/cod. BUR_2705 - PPR2006/ID_7818_ Beni Paesaggistici ex art 143		

Tabella riepilogativa con i dati dei recettori

Sebbene il fenomeno dello *shadow flickering* possa essere percepito anche all'esterno delle costruzioni, esso risulta più evidente e fastidioso all'interno di ambienti chiusi che presentano aperture e/o finestrate orientate proprio sul prolungamento della direttrice sole-turbina, mentre risulta meno impattante (o addirittura nullo) per quegli ambienti con aperture e/o finestrate il cui orientamento si discosta dal prolungamento della direttrice sole-turbina.

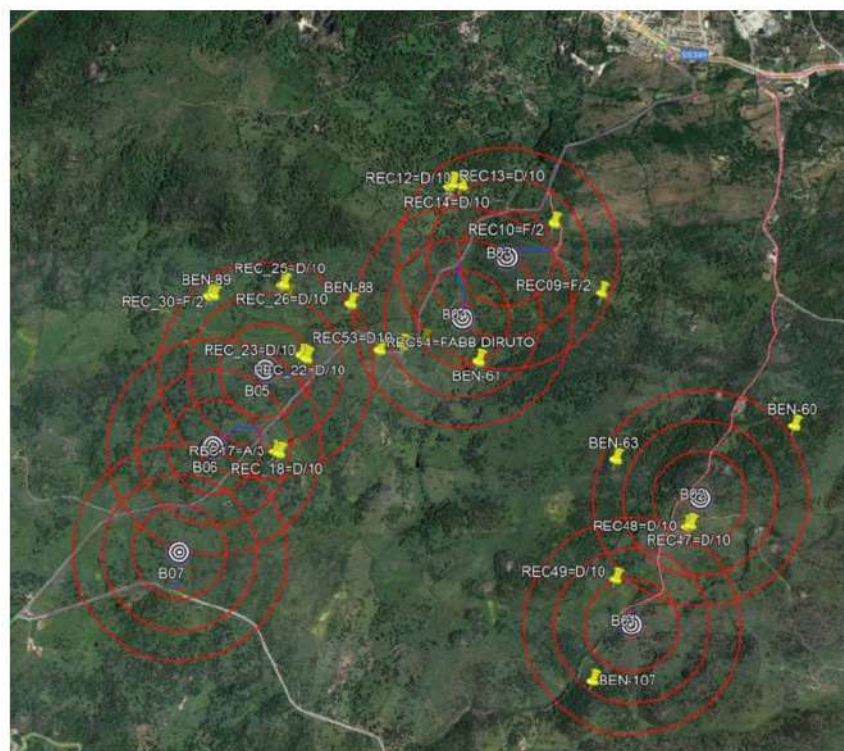
Conseguentemente, una corretta valutazione del fenomeno del flickering non può prescindere dall'esatto orientamento delle finestrate.

Nella tabella a seguire sono riportati i riferimenti geografici (coordinate UTM WGS84) di tutti i recettori oggetto di analisi e simulazione con la relativa indicazione catastale e descrizione d'uso.

RICETTORE	COMUNE	FOGLIO	P.LLE	CATEG. CATASTALE
REC12	BUDDUSO'	45	217	D10
REC13	BUDDUSO'	45	205	D10
REC14	BUDDUSO'	45	216	D10
REC17	BUDDUSO'	58	193	A03
REC18	BUDDUSO'	58	184	D10
REC22	BUDDUSO'	45	227	D10
REC23	BUDDUSO'	45	229	D10
REC24	BUDDUSO'	45	210	D10
REC25	BUDDUSO'	45	209	D10
REC26	BUDDUSO'	45	211	D10
REC47	BUDDUSO'	62	108	D10
REC48	BUDDUSO'	62	107	D10
REC49	BUDDUSO'	58	195	D10
RECS3	BUDDUSO'	58	196	D10
RICETTORE	COMUNE	NOME/CODICE BENE		
BEN-60	BUDDUSO'	NURAGHE PELCIO/cod. BUR_3361 - PPR2006/ID_7423 - Beni Paesaggistici ex art 143		
BEN-61	BUDDUSO'	NURAGHE SOTTERI O S'OLTERINURAGHE/cod. BUR_3362 - PPR2006/ID_7299 - Beni Paesaggistici ex art 143		
BEN-63	BUDDUSO'	NURAGHE CUCCURU SA MENTA/cod. BUR_3364 - PPR2006/ID_7301 - Beni Paesaggistici ex art 143		
BEN-88	BUDDUSO'	INSEDIAMENTO SPARSO PINNETTA BACCIU/cod. BUR_5536 - PPR2006/ID_8762 - Beni Paesaggistici ex art 143		
BEN-89	BUDDUSO'	INSEDIAMENTO SPARSO PINNETTA MURGIA/cod. BUR_5537 - PPR2006/ID_7857 - Beni Paesaggistici ex art 143		
BEN-107	OSIDDA	NURAGHE NIDU 'E CORVU/cod. BUR_2705 - PPR2006/ID_7818 - Beni Paesaggistici ex art 143		

Tabella riepilogativa con i dati dei recettori considerati sensibili

Nella figura successiva vengono mostrati i suddetti ricettori, su immagine satellitare estratta da Google Earth, rispetto al layout proposto di impianto oggetto dello studio.



Figura 14 - Localizzazione geografica dei ricettori (in giallo) rispetto alle turbine



Figura 143 - Localizzazione dei ricettori rispetto ai raggi di distanza dalle turbine di 300, 500 e 700 m (in rosso)

A seguito di quanto descritto nei paragrafi precedenti si può concludere che, pur considerando una stima cautelativa, in quanto non si è tenuto conto dell'eventuale presenza di ostacoli e/o vegetazione lungo la congiungente sole-ricettore ad esclusione degli ostacoli orografici (topographic shadow), il fenomeno dello shadow flickering si verifica per ognuno dei ricettori in esame ad eccezione di due di loro. Tale fenomeno si manifesta però in modo differente per i diversi ricettori per cui non si possono generalizzare le conclusioni, ma è doveroso analizzare i diversi casi.

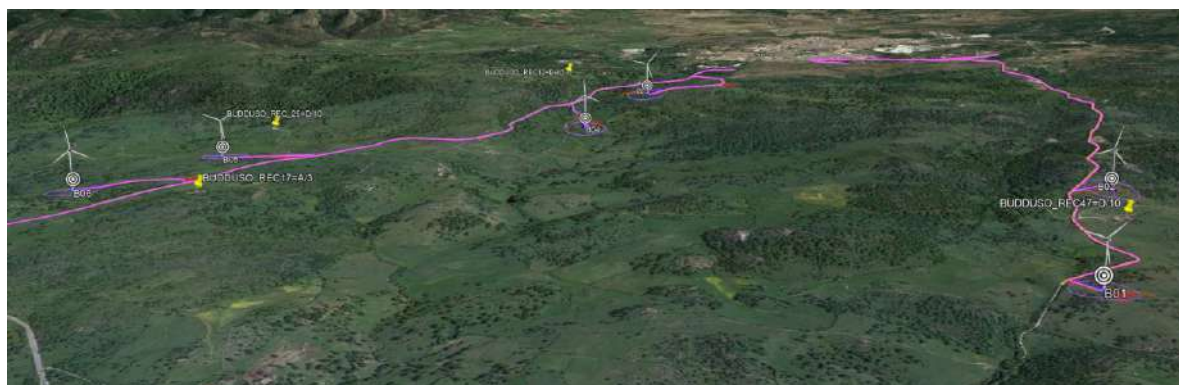
I ricettori per i quali non si verifica alcun fenomeno di shadow flickering sono i **REC-47 e BEN-107**.

Per i recettori **REC-12, REC-25, REC-53, BEN-60, BEN-61 e BEN-89** lo shadow flickering è assolutamente trascurabile essendo di limitatissima durata temporale (se non quasi nullo) dove, realisticamente, in condizioni di ombreggiamento studiate nella situazione di "REAL CASE", le ore di ombreggiamento crollano drasticamente attestandosi al di sotto delle 30 ore annue, parametro considerato a livello internazionale come standard di sicurezza.

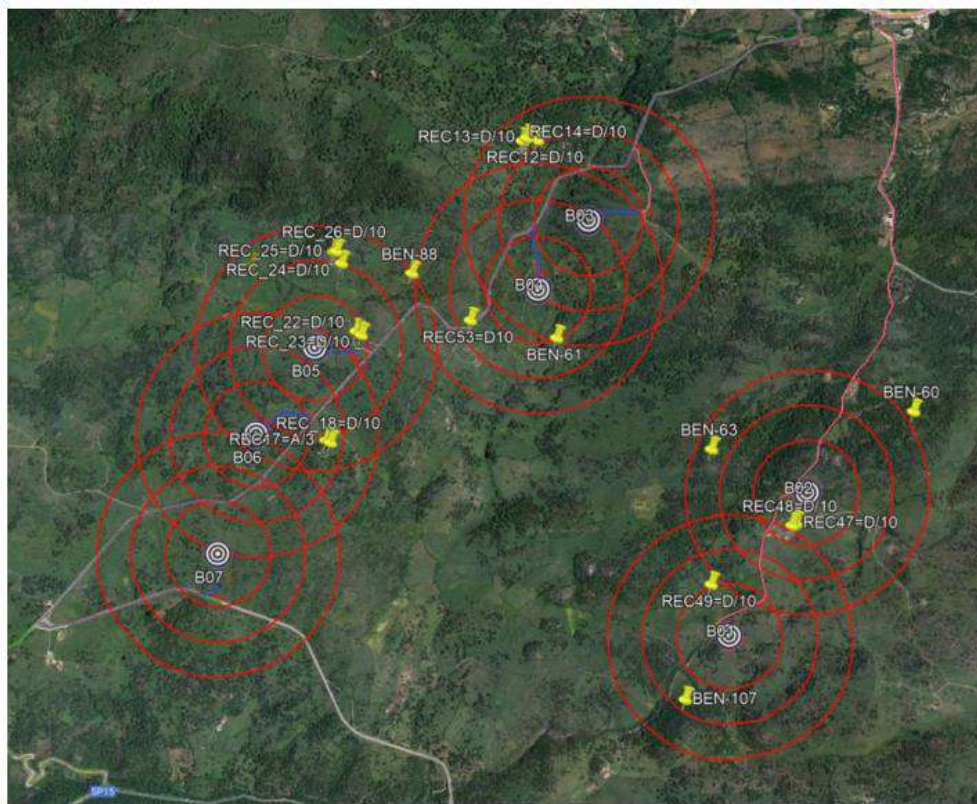
Per i recettori **REC-17, REC-49 e BEN-88** il fenomeno dello shadow flickering, assume un carattere di maggior rilevanza per la lunghezza temporale, in condizioni di analisi in "REAL CASE".

In ogni caso, nel Real Case si ha un importante ridimensionamento del fenomeno dei precedenti tre ricettori analizzati presentano una situazione del fenomeno di moderata entità ed uno solo è rimasto, anche se di poco, nella fascia di

attenzione, per la precisione il **REC-23** per il quale bisogna considerare un'esposizione delle aperture al fenomeno non perpendicolare rispetto la congiungente ricevitore-aerogeneratore, infatti, inserendo nel calcolo l'esatta angolazione della parete dell'edificio contenente la finestratura e cioè

Shadow receptor-Input

No.	Easting	Northing	Z	Width	Height	Elevation a.g.l.	Degrees from south cw	Slope of window	Direction mode	Eye height (ZVI) a.g.l.
			[m]	[m]	[m]	[m]	[°]	[°]		[m]
REC-23	519.360	4.489.197	641,1	1,0	1,0	1,0	20,0	90,0	Fixed direction	2,0

otterremo i seguenti risultati

Total amount of flickering on the shadow receptors caused by each WTG		Expected
No.	Name	[h/year]
B-01	VESTAS V162-6.0 6000 162.0 !O! hub: 125,0 m (TOT: 206,0 m) (1)	0:00
B-02	VESTAS V162-6.0 6000 162.0 !O! hub: 125,0 m (TOT: 206,0 m) (2)	0:00
B-03	VESTAS V162-6.0 6000 162.0 !O! hub: 125,0 m (TOT: 206,0 m) (3)	0:00
B-04	VESTAS V162-6.0 6000 162.0 !O! hub: 125,0 m (TOT: 206,0 m) (4)	0:00
B-05	VESTAS V162-6.0 6000 162.0 !O! hub: 125,0 m (TOT: 206,0 m) (5)	100:08
B-06	VESTAS V162-6.0 6000 162.0 !O! hub: 125,0 m (TOT: 206,0 m) (6)	11:32
B-07	VESTAS V162-6.0 6000 162.0 !O! hub: 125,0 m (TOT: 206,0 m) (7)	0:00

dove l'effetto di shadow flickering dovuto all'aerogeneratore B-06 sul REC-23 può essere considerato irrisorio sia perché relegato a poche ore l'anno sia per la grande distanza da esso essendo a più di 750 m, mentre per l'aerogeneratore B-06, anche se proprio al limite, possiamo dire che con esattamente 100 ore l'anno abbiamo la presenza dell'effetto flickering ma di modesta entità. Inoltre, va comunque sottolineato che la velocità di rotazione della tipologia di turbina selezionata raggiunge un massimo di 12,1 rotazioni al minuto, quindi nettamente inferiore ai 60 rpm, frequenza massima raccomandata al fine di ridurre al minimo i fastidi e soddisfare le condizioni di benessere. In tale condizione la frequenza si riduce a solo 0,5 Hz, sensibilmente inferiore alla frequenza critica di 2,5 Hz. Quindi non esiste alcun rischio di effetti negativi per la salute umana dovuta al fenomeno dell'ombreggiamento. Per quanto riguarda l'eventuale permanenza di ghiaccio sulla carreggiata stradale nei mesi invernali causata dal possibile perdurare dell'ombreggiamento sulla stessa dovuto alle ombre proiettate delle turbine eoliche, il fenomeno si presenterà solo per brevi istanti oltre che in movimento. Inoltre, la zona Buddusò si trova in condizioni di altitudine, topografiche, climatiche e con temperature durante l'arco dell'anno per lo più miti, tali da presentare la formazione di ghiaccio solo in condizioni estremamente rare, quindi il fenomeno viene ritenuto irrilevante.

Per completezza di informazini si rimanda l'attenzione allo Studio specialistico a corredo del S.I.A., denominato:

- C20025S05-VA-RT-09-01 *Relazione sull'analisi dell'evoluzione dell'ombra indotta dagli aerogeneratori (Effetto "Shadow Flickering")*

8.4.6 Emissioni di vibrazioni

Anche con riferimento a questo impatto si rilevano le stesse fonti di cui al paragrafo precedente nel caso in cui si presenti la necessità di eventuali interventi di manutenzione ordinaria e/o straordinaria. In questo caso si potrà fare riferimento alle considerazioni già fatte nella fase di costruzione dell'impianto ma considerando una ancora minore entità dell'impatto



considerandone la bassa frequenza e la localizzazione puntuale degli interventi.

8.4.7 Emissioni elettromagnetiche

Gli impianti eolici, essendo costituiti fondamentalmente da elementi per la produzione ed il trasporto di energia elettrica, sono interessati dalla presenza di campi elettromagnetici. I generatori e le linee elettriche costituiscono fonti di campi magnetici a bassa frequenza (50 Hz), generati da correnti elettriche a media e bassa tensione. I generatori infatti producono corrente a bassa tensione (750 V) che viene trasformata in corrente a media tensione (30 kV) nelle cabine di macchina poste in prossimità della torre di sostegno. Da queste l'energia elettrica viene inviata tramite cavidotti interrati alla stazione di trasformazione/connessione, dalla quale verrà consegnata ad Enel per la distribuzione. L'impianto presenterà componenti in alta tensione solo nella stazione di trasformazione/connessione, mentre risulterà costituito da cavidotti interrati che trasportano corrente elettrica in media tensione a 30 kV. La normativa di riferimento circa l'esposizione del pubblico ai campi elettrici e magnetici (legge 22 febbraio 2001, n. 36 e DPCM 8/7/2003) definisce un limite di esposizione, per il campo magnetico a frequenza industriale, di 100 μ T. Inoltre, per i soli campi magnetici prodotti dagli elettrodotti, viene fissato il valore di 10 μ T, quale valore d'attenzione (per gli ambienti abitativi, nelle aree gioco per l'infanzia, nelle scuole e in tutti i luoghi dove si soggiorna più di 4 ore al giorno), e quello di 3 μ T come obiettivo di qualità da applicare ai nuovi elettrodotti. Di questo impatto si tratterà ampiamente al capitolo successivo relativo alle mitigazioni. In ogni caso, grazie agli accorgimenti mitigativi, si può considerare tale impatto con un'entità medio-bassa.

8.4.8 Paesaggio

Una volta realizzato, l'impianto avrà un certo impatto sul paesaggio. Si è cercato di ridurre drasticamente questo impatto soprattutto all'interno delle scelte progettuali: l'installazione delle più moderne tipologie di aerogeneratori comporterà una riduzione del numero di torri eoliche al pari di energia prodotta cui segue, gioco forza, la riduzione del cosiddetto effetto selva che avrebbe peggiorato sensibilmente la stima di impatto; la scelta del sito e della sua particolare orografia permette un'ulteriore riduzione dell'impatto, nella fattispecie, questa è stata approfondita con il raffronto tra immagini scattate da opportuni punti di vista che ritraggono lo stato attuale (o ante operam) e le fotosimulazioni dello stato post operam ricostruite a partire dal medesimo punto di vista. I raffronti cui ci si riferisce sono riportati nella relazione "C20025S05-VA-RT-06_Relazione Paesaggistica" e relativi elaborati in cui si trovano queste e altre considerazioni in merito alla tipologia di impatto, di cui si riporta una sintesi della valutazione effettuata.

L'impatto che l'inserimento dei nuovi elementi produrrà all'interno del sistema paesaggistico sarà più o meno consistente, in funzione delle loro specifiche caratteristiche (dimensionali, funzionali) e della maggiore o minore capacità del paesaggio di assorbire nuove variazioni, in funzione della sua vulnerabilità.

Per la valutazione dei potenziali impatti del progetto in esame sul paesaggio sono state quindi effettuate indagini di tipo descrittivo e percettivo. Le prime, indagano i sistemi di segni del territorio dal punto di vista naturale, antropico, storico-culturale, mentre quelle di tipo percettivo sono volte a valutare la visibilità dell'opera. Le principali fasi dell'analisi condotta sono le seguenti:

1. individuazione degli elementi morfologici, naturali ed antropici eventualmente presenti nell'area di indagine



PARCO EOLICO DI "BUDDUSO"
STUDIO DI IMPATTO AMBIENTALE



30/06/2023

REV: 02

Pag.309

considerata attraverso analisi della cartografia;

2. descrizione e definizione dello spazio visivo di progetto e analisi delle condizioni visuali esistenti (definizione dell'intervisibilità) attraverso l'analisi della cartografia (curve di livello, elementi morfologici e naturali individuati) e successiva verifica dell'effettivo bacino di intervisibilità individuato mediante sopralluoghi mirati;

3. definizione e scelta dei recettori sensibili all'interno del bacino di intervisibilità ed identificazione di punti di vista significativi per la valutazione dell'impatto, attraverso le simulazioni di inserimento paesaggistico delle opere in progetto (fotoinserimenti);

4. valutazione dell'entità degli impatti sul contesto visivo e paesaggistico, con individuazione di eventuali misure di mitigazione e/o compensazione degli impatti.

Al fine di cogliere le potenziali interazioni che una nuova opera può determinare con il paesaggio circostante, è necessario, oltre che individuare gli elementi caratteristici dell'assetto attuale del paesaggio, riconoscerne le relazioni, le qualità e gli equilibri, nonché verificare i modi di fruizione e di percezione da parte di chi vive all'interno di quel determinato ambito territoriale o di chi lo percorre.

Per il raggiungimento di tale scopo, in via preliminare, è stato delimitato il campo di indagine in funzione delle caratteristiche dimensionali delle opere da realizzare, individuando, in via geometrica, le aree interessate dalle potenziali interazioni visive e percettive, attraverso una valutazione della loro intervisibilità con le aree di intervento e quindi è stato definito un ambito di intervisibilità tra gli elementi in progetto e il territorio circostante, in base al principio della "reciprocità della visione" (bacino d'intervisibilità).

Una prima analisi è stata effettuata realizzando le Mappe di Visibilità Teorica che individuano, le ZVI, Zone di Impatto Visivo, ovvero le aree da dove il parco eolico oggetto di studio è teoricamente visibile. L'analisi è stata svolta per l'intero parco eolico, considerando l'altezza massima di ogni turbina pari a 206 m, tramite l'ausilio del software WindPro. Basandosi sull'orografia e sulla copertura vegetale del terreno, il software valuta se un soggetto che guarda in direzione dell'impianto possa vedere un bersaglio alto tanto quanto l'altezza massima di una turbina. Successivamente si inserisce lo stralcio dell'elaborato grafico Mappa di visibilità teorica, in cui sono state distinte in:

- colore **bianco** le aree da cui non risultano visibili turbine;
- colore **giallo** le aree da cui risultano visibili da 1 a 4 turbine;
- colore **arancio chiaro** le aree da cui risultano visibili da 5 a 7 turbine;
- colore **arancio** le aree da cui risultano interamente visibili 7 turbine.



Figura 144 - Mappa di Visibilità teorica

Per valutare la superficie in cui verificare la visibilità del progetto si è fatto poi riferimento alla letteratura in cui si distingue tra un'area di impatto locale e una di impatto potenziale.

L'area di impatto locale corrisponde alle zone più vicine a quella in cui gli interventi saranno localizzati, mentre l'area di impatto potenziale corrisponde alle zone più distanti, per la visibilità dalle quali occorre tenere conto degli elementi antropici, morfologici e naturali che possono costituire un ostacolo visivo.

L'analisi del paesaggio del progetto del parco eolico in oggetto è stata effettuata considerando un'area di buffer da ogni singolo asse turbina dal quale parte un raggio d'analisi di dieci chilometri che delimita l'area d'analisi detta "**AREA D'IMPATTO POTENZIALE**". Questo raggio viene calcolato attenendosi alle direttive del D.M. 10/09/2010, applicando la seguente formula:

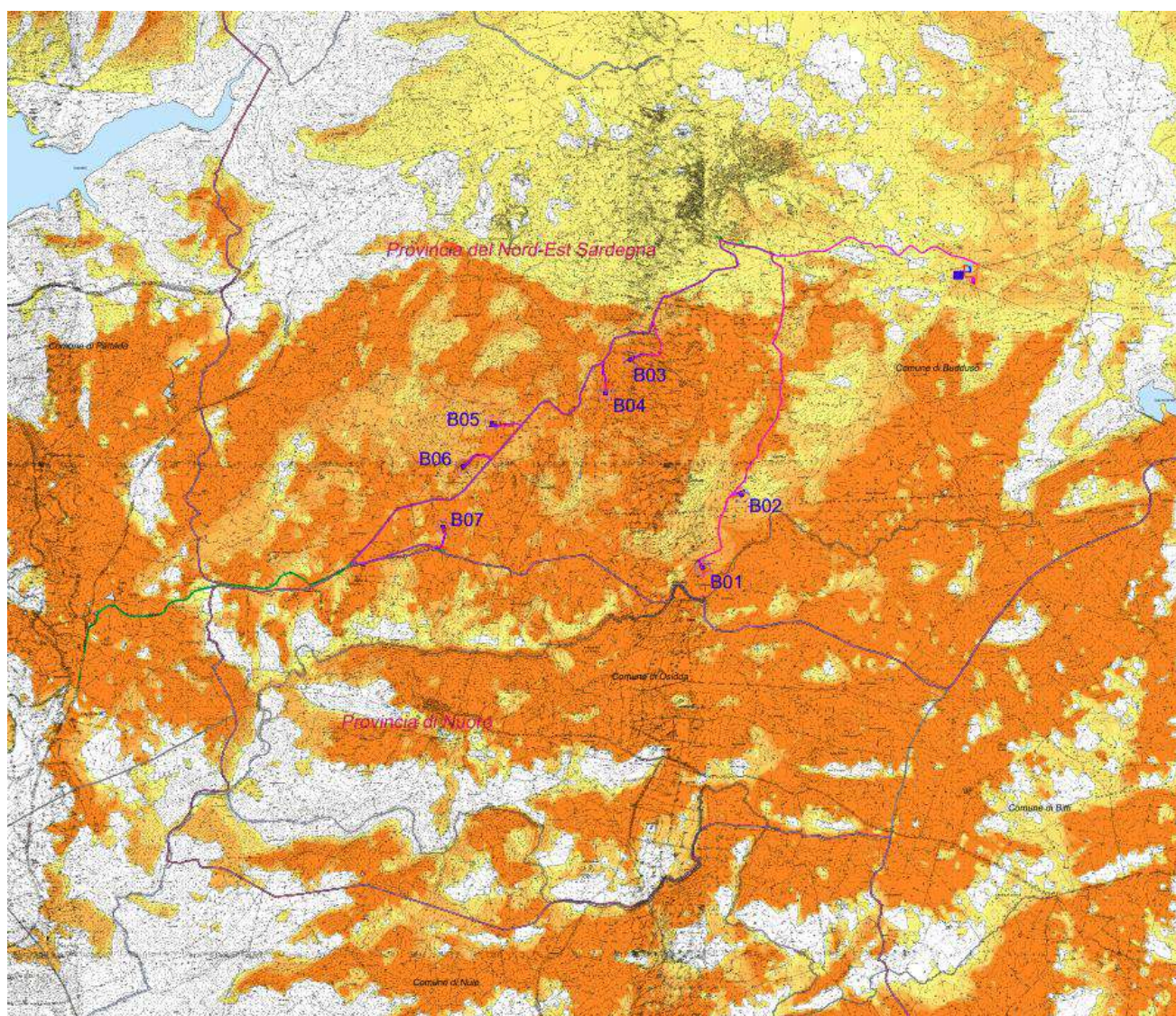

PARCO EOLICO DI "BUDDUSO"
STUDIO DI IMPATTO AMBIENTALE



INGEGNERIA & INNOVAZIONE

30/06/2023

REV: 02

Pag.311

$$R = 50 \times H_{max} \approx 11 \text{ Km}$$

dove H_{max} è l'altezza totale massima della turbina, nello specifico individuata a 206 m.

Il raggio d'analisi copre una circonferenza che interessa:

- Beni culturali tutelati ai sensi della "Parte seconda del Codice dei beni culturali e del paesaggio".
- Configurazioni a caratteri geomorfologici; appartenenza a sistemi naturali (biotopi, riserve, SIC, boschi); sistemi insediativi storici (centri storici, edifici storici diffusi); paesaggi agrari (assetti culturali tipici, sistemi tipologici rurali ecc.); appartenenza a percorsi panoramici.

I paesaggi analizzati sono quelli interessati dalla interferenza visiva con l'impianto eolico.

Alla base dello studio paesaggistico vi è una conoscenza delle caratteristiche del paesaggio rispetto ai caratteri antropici (uso del suolo, monumenti, urbanizzazione ecc.) e a quelli di percezione non solo visiva, ma anche sociale.

Il territorio destinato all'impianto è prevalentemente un paesaggio agro pastorale, dove la prevalenza dell'uso del suolo è determinato da terreno incolto.

All'interno del raggio di incidenza, che individua l'Area di Impatto Potenziale, nella tavola dell'Analisi del Paesaggio sono stati individuati i centri urbani e i principali punti sensibili presenti in tale area. Per avere un maggior dettaglio e chiarire meglio quanto detto, si inserisce uno stralcio dell'elaborato grafico "C20025S05-VA-EA-02 Inserimento paesaggistico", dove il Raggio di incidenza, è rappresentato in colore ciano.

Come è possibile notare dall'elaborato grafico "C20025S05-VA-EA-02 – Inquadramento Impianto Eolico Beni Paesaggistici identitari e tipizzati" ricadono all'interno dell'Area di Impatto Potenziale i Centri urbani del:

- Comune di Buddusò a distanza di 1.7 km dall'area di impianto;
- Comune di Pattada a distanza di 10 km dall'area di impianto;
- Comune di Osidda a distanza di 2.1 km dall'area di impianto;
- Comune di Nule a distanza di 9.0 km dall'area di impianto;
- Comune di Benetutti a distanza di 10.7 km dall'area di impianto;
- Comune di Bitti a distanza di 12 km dall'area di impianto;

ed i principali punti sensibili individuati, tra quelli più significativi quali:

- Buddusò - Diga Sos Canales a distanza di 4,50 km circa dall'area di impianto;
- Buddusò - Villa Doneddu a distanza di 5,40 km circa dall'area di impianto;
- Pattada – Casa Comunale a distanza di 10,00 km circa dall'area di impianto;
- Pattada - Museo del Coltello Internazionale a distanza di 10,00 km circa dall'area di impianto;
- Osidda - Casa Delogu a distanza di 2,10 km circa dall'area di impianto





Inoltre nell'elaborato in questione sono riportati i vincoli paesaggistici territoriali.

La carta dell'intervisibilità e della frequentazione riporta, invece, quella porzione di territorio nella quale si verificano particolari condizioni di visuale delle opere in progetto. In tale Studio si sono individuati diversi punti a distanza di circa

500m l'uno dall'altro, e ad ognuno di essi è stato assegnato un colore che evidenzia le quattro categorie di intervisibilità calibrate in base al numero di aerogeneratori visibili, e così classificate:

- *Zone a visibilità nulla, quando nessun aerogeneratore è visibile;*
- *Zone a visibilità scarsa (da 1 a 4 aerogeneratori), quando la visibilità dell'impianto è medio/bassa poiché si riescono a scorgere un maggior numero di elementi del nuovo impianto;*
- *Zone a visibilità sufficiente (da 5 a 7 aerogeneratori), quando la visibilità dell'impianto è medio/alta poiché si riescono a scorgere fino a più della metà degli elementi del nuovo impianto, legati a più gruppi dell'impianto;*
- *Zone a visibilità buona (7 aerogeneratori), quando la visibilità dell'impianto è alta poiché si riescono a scorgere quasi tutti o tutti gli elementi del nuovo impianto.*

Un altro parametro di valutazione utilizzato è il grado di frequentazione anch'esso graficizzato in relazione alla densità ed alla qualità di frequentazione. La schematizzazione si è fatta in base all'uso di simboli che distinguono il grado di frequentazione in:

- *Frequentazione molto bassa,*  quando si tratta di luoghi inaccessibili o di terreni incolti destinati al pascolo arborato;
- *Frequentazione bassa,*  nei luoghi dove vi sono abitazioni sparse e nelle arterie secondarie presenti all'interno dell'area d'impatto potenziale;
- *Frequentazione media,*  in quei luoghi dove si rileva la presenza di arterie principali e che rappresentano i principali punti di interesse;
- *Frequentazione alta,* nei  centri urbani dei Comuni presenti all'interno dell'area d'impatto potenziale.

Dallo studio si può dedurre che, sul territorio analizzato, le uniche aree maggiormente frequentate sono:

- i centri urbani e abitazione sparse;
- i punti sensibili, precedentemente riportati;
- i beni paesaggistici;
- Nuraghi;
- e le grandi e piccole arterie stradali.

Per un maggiore dettaglio si rimanda all'elaborato grafico succitato, di cui in seguito se ne inserisce uno stralcio.

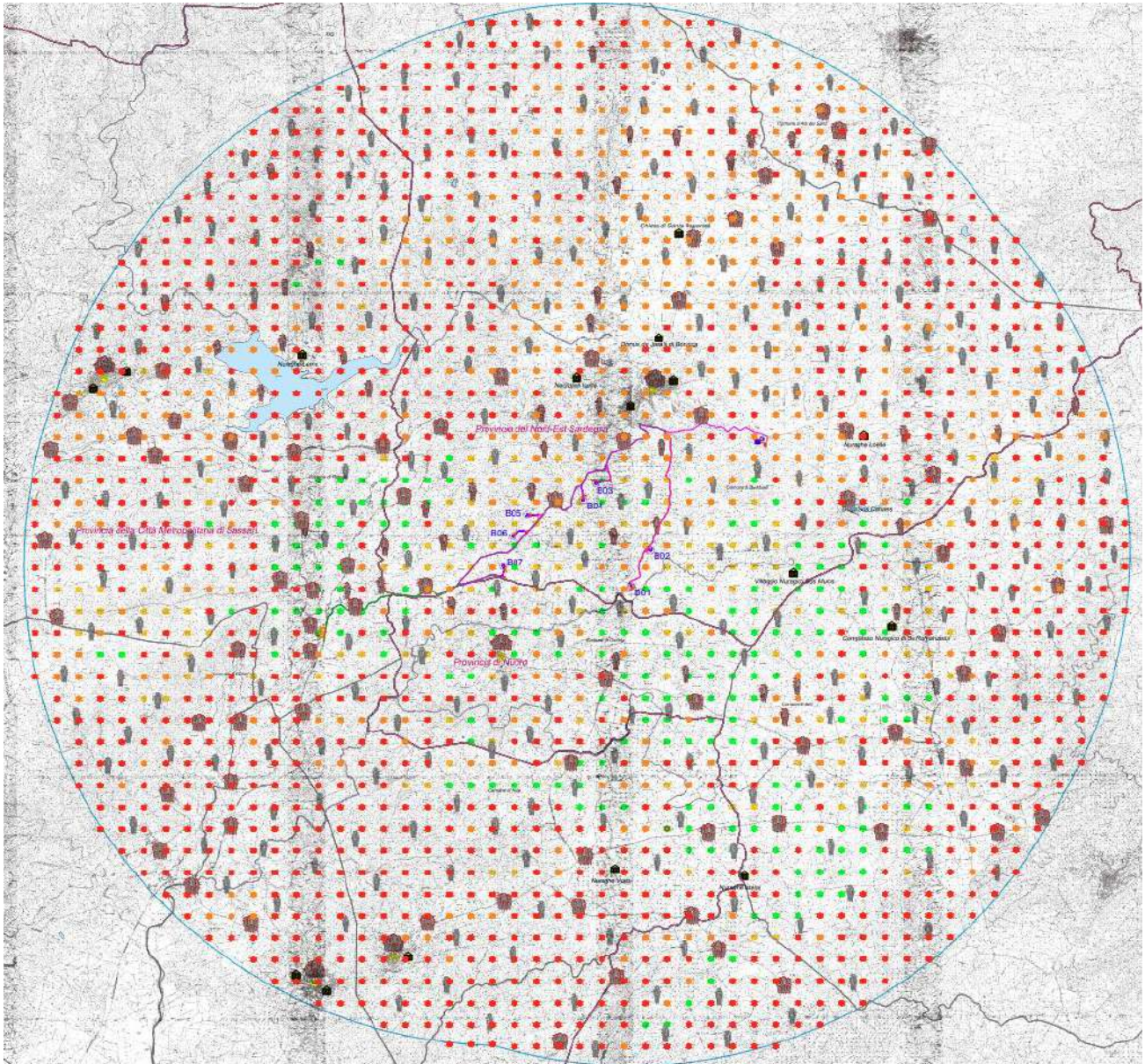

Fig.145 - Stralcio dell'elaborato "Tavola di studio delle intervisibilità e della frequentazione"

A questo punto si è proceduto all'individuazione dei punti sensibili e all'identificazione dei punti di ripresa. Nelle fasi precedenti si è quindi individuata l'area di studio, ovvero l'area potenziale di impatto visivo, definita dall'involuppo di distanze di 11 km dai singoli aerogeneratori. Si è proceduto con l'individuazione al suo interno dei punti sensibili PS, inseriti appunto nelle precedenti tavole menzionate, per i quali si calcolerà l'impatto visivo. Si è fatta poi una verifica per individuare da quali di questi punti o da quali di queste zone risulta visibile o meno il parco eolico.

Sulla base dell'elaborato grafico "C20025S05-VA-EA-04 Tavola di studio delle intervisibilità e della frequentazione" sono stati eseguiti alcuni sopralluoghi al fine di individuare il grado di visibilità dell'intero impianto dai diversi punti sensibili.

I punti di vista prescelti per la valutazione degli impatti generati dalla realizzazione del parco eolico sono evidenziati nella tabella seguente e localizzati nell'elaborato "C20025S05-VA-EA-05.1 Analisi di intervisibilità – Inquadramento punti di scatto delle Fotosimulazioni", di cui di seguito si riporta un estratto.



Figura 146 - Stralcio planimetrico punti sensibili e beni paesaggistici

Si riporta di seguito l'elenco completo dei punti significativi e la localizzazione sull'elaborato grafico.



PARCO EOLICO DI "BUDDUSO"
STUDIO DI IMPATTO AMBIENTALE

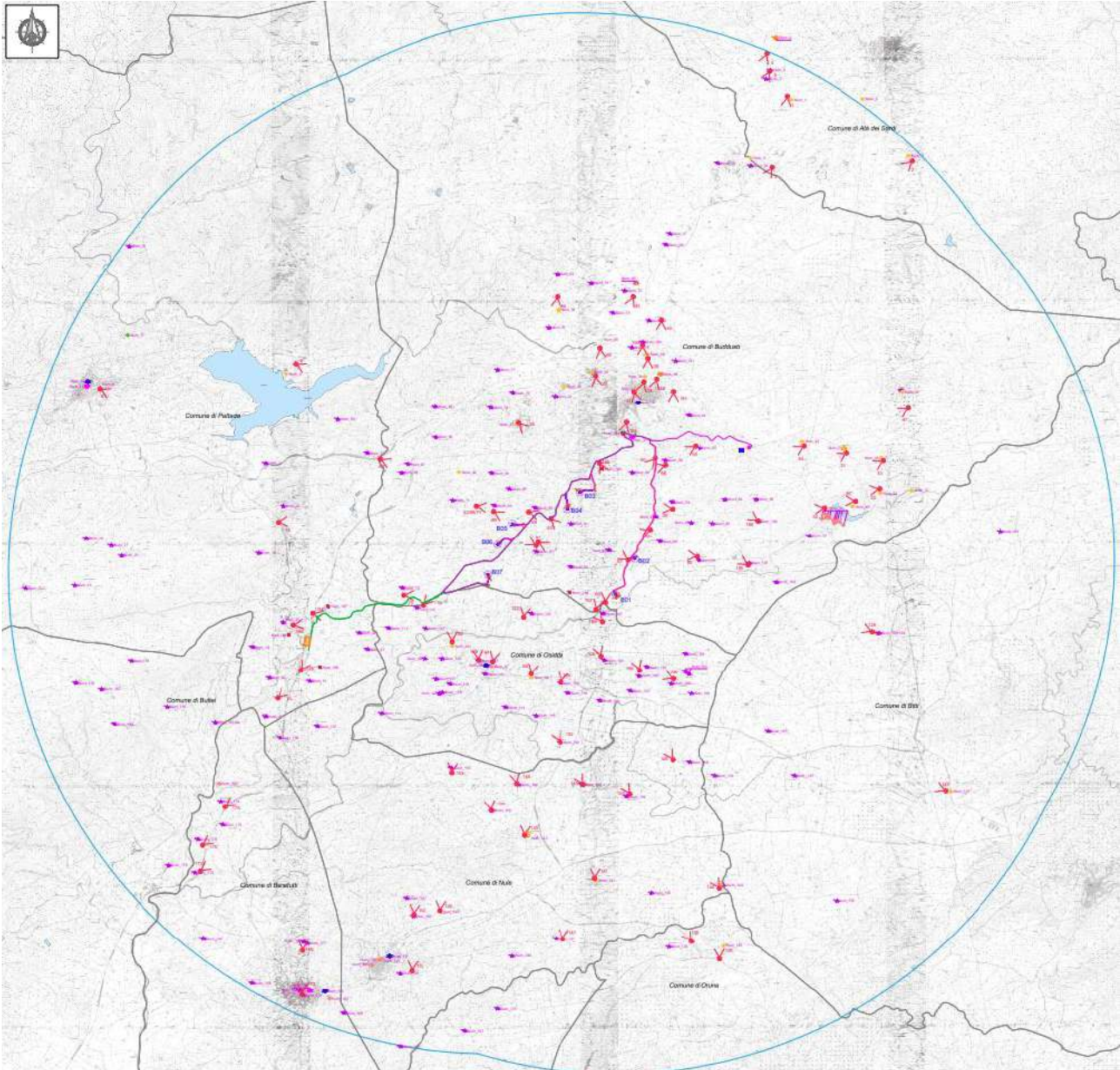

INGEGNERIA & INNOVAZIONE

30/06/2023

REV: 02

Pag.315

ID Foto	Denominazione	Fonte	Interesse	Distanza dall'aerogeneratore più vicino da punto di scatto (m)	ID aerogeneratore più vicino
1	Alà dei Sardi_NURAGHE INTRO DE SERRA_ID_173584 - VIR Archeologico	Vincoli In Rete (VIR) Archeologico			
2	Alà dei Sardi_NURAGHE SAS MURAS O LATTARI_ID_173626 - VIR Archeologico	Vincoli In Rete (VIR) Archeologico	culturale dichiarato	9692,28	B04
3	Alà dei Sardi_NURAGHE BINIONI_ID_173732 - VIR Archeologico	Vincoli In Rete (VIR) Archeologico	culturale dichiarato	10064,12	B04
	Alà dei Sardi_TOMBA MEGALITICA DI MALA CARRUCA_ID_211843 - VIR Archeologico	Vincoli In Rete (VIR) Archeologico	culturale dichiarato	8066,04	B04
4	Alà dei Sardi_TOMBA MEGALITICA DI MALA CARRUCCA_cod. BUR_6080 - Beni Culturali Archeologici - DM	Beni Culturali Archeologici - DM	culturale dichiarato		
	Alà dei Sardi_TOMBA MEGALITICA DI MALA CARRUCCA_ID_44 - Beni Paesag. ex art 136-142 Mappe PPR	Beni Paesaggistici ex art 136-142		10419,24	B04
6	Alà dei Sardi_TOMBA DEI GIGANTI DI S'ENA 'E SU BARONE_cod. BUR_171 - PPR2006	Beni Paesaggistici - PPR2006	culturale dichiarato		
	Alà dei Sardi_TOMBA DEI GIGANTI DI S'ENA 'E SU BARONE_ID_1722 - Beni Paesaggistici ex art 143	Beni Paesaggistici ex art 143 - Mappe PPR		10564,45	B03

Beni e Punti Significativi Comune di Alà dei Sardi

ID Foto	Denominazione	Fonte	Interesse	Distanza dall'aerogeneratore più vicino da punto di scatto (m)	ID aerogeneratore più vicino
127	Bitti_FONTI NURAGICA DI PODDI ARVU_ID_305353 - VIR Archeologico	Vincoli In Rete (VIR) Archeologico			
	Bitti_VILLAGGIO NURAGICO SU ROMANZESU_cod. BUR_783 - PPR2006	Beni Paesaggistici - PPR2006	culturale dichiarato	8898,49	B09
128	Bitti_SITO ARCHEOLOGICO DI ROMANZESU_Beni Culturali - Sito Archeologico	Beni Culturali - Sito Archeologico		5833,42	B10

Beni e Punti Significativi Comune di Bitti

ID Foto	Denominazione	Fonte	Interesse	Distanza dall'aerogeneratore più vicino da punto di scatto (m)	ID aerogeneratore più vicino
30	Budduso_3A.S2.A1 - DIGA SOS CANALES - CORPO DIGA_ID_422075 - VIR Architettonico	Vincoli In Rete (VIR) Architettonico			
	Budduso_3A.S2.B1 - DIGA SOS CANALES - CASA DI GUARDIA_ID_422078 - VIR Architettonico	Vincoli In Rete (VIR) Architettonico	culturale in corso		
	Budduso_3A.S2.B2 - DIGA SOS CANALES - FORESTERIA_ID_422080 - VIR Architettonico	Vincoli In Rete (VIR) Architettonico	culturale in corso		
	Budduso_3A.S2.D1 - DIGA SOS CANALES - CABINA COMANDO SCARICO DI FONDO_ID_422082 - VIR Architettonico	Vincoli In Rete (VIR) Architettonico	culturale in corso		
	Budduso_3A.S2.E1 - DIGA SOS CANALES - MAGAZZINO_ID_422084 - VIR Architettonico	Vincoli In Rete (VIR) Architettonico	culturale in corso		
	Budduso_3A.S2.F1 - DIGA SOS CANALES - STRUTTURA CANTIERE 1_ID_540953 - VIR Architettonico	Vincoli In Rete (VIR) Architettonico	culturale in corso		
	Budduso_3A.S2.F2 - DIGA SOS CANALES - STRUTTURA CANTIERE 2_ID_540955 - VIR Architettonico	Vincoli In Rete (VIR) Architettonico	culturale in corso	4515,79	B10
	Budduso_3A.S2.F3 - DIGA SOS CANALES - STRUTTURA CANTIERE 3_ID_540957 - VIR Architettonico	Vincoli In Rete (VIR) Architettonico	culturale in corso		
	Budduso_3A.S2.F4 - DIGA SOS CANALES - CABINA ELETTRICA_ID_540959 - VIR Architettonico	Vincoli In Rete (VIR) Architettonico	culturale in corso		
	Budduso_3A.S2.F5 - DIGA SOS CANALES - SERBATOIO IDRICO_ID_540961 - VIR Architettonico	Vincoli In Rete (VIR) Architettonico	culturale in corso		
	Budduso_3A.S2.I1 - DIGA SOS CANALES - CABINA COLLIMATORE_ID_540963 - VIR Architettonico	Vincoli In Rete (VIR) Architettonico	culturale in corso		
	Budduso_3A.V4.C1 - DIGA SOS CANALES - TORRE DI PRESA POTABILE_ID_540965 - VIR Architettonico	Vincoli In Rete (VIR) Architettonico	culturale in corso		
32	Budduso_NURAGHE TORRIOLE_ID_173459 - VIR Archeologico	Vincoli In Rete (VIR) Archeologico		5668,90	B02
	Budduso_NURAGHE DI LOELLE_Beni Culturali - Sito Archeologico	Bene Culturale - Sito Archeologico	culturale dichiarato	5639,31	B10
33	Budduso_NURAGHE LOELLE_ID_173532 - VIR Archeologico	Vincoli In Rete (VIR) Archeologico			
	Budduso_TOMBE DI GIGANTI_ID_375849 - VIR Archeologico	Vincoli In Rete (VIR) Archeologico	culturale dichiarato	5423,26	B04
	Budduso_DOLMEN_ID_277072 - VIR Archeologico	Vincoli In Rete (VIR) Archeologico	culturale non verificato		
34	Budduso_NURAGHE RUJU_ID_173709 - VIR Archeologico	Vincoli In Rete (VIR) Archeologico	culturale non verificato		
	Budduso_VILLAGGIO NURAGICO_ID_218500 - VIR Archeologico	Vincoli In Rete (VIR) Archeologico	culturale dichiarato		
35	Budduso_NURAGHE ODDASTRA_ID_173946 - VIR Archeologico	Vincoli In Rete (VIR) Archeologico	culturale non verificato	4219,93	B04
38	Budduso_IPOGEO PREISTORICO DI BORUCCA_ID_211267 - VIR Archeologico	Vincoli In Rete (VIR) Archeologico	culturale non verificato	3544,05	B03
39	Budduso_IPOGEO FUNERARI PREISTORICI DI LUDURRU_ID_211681 - VIR Archeologico	Vincoli In Rete (VIR) Archeologico	culturale dichiarato	3003,35	B04
40	Budduso_DOMUS DE JANAS DI BIRALO_ID_211835 - VIR Archeologico	Vincoli In Rete (VIR) Archeologico	culturale dichiarato	2374,52	B04

Il presente documento è di proprietà della ANTEX GROUP s.r.l.
È vietato la comunicazione a terzi o la riproduzione senza il permesso scritto della suddetta.
La società tutela i propri diritti a rigore di Legge.

Comm.: C20-025-S05

ISO 9001
BUREAU VERITAS
Certification





PARCO EOLICO DI "BUDDUSO"
STUDIO DI IMPATTO AMBIENTALE



30/06/2023 REV: 02 Pag.316

ID Foto	Denominazione	Fonte	Interesse	Distanza dall'aerogeneratore più vicino da punto di scatto (m)	ID aerogeneratore più vicino
41	Buddusò_DOMUS DE JANAS DI SAN SEBASTIANO_ID_211669 - VIR Archeologico (Tutelato con D.M.2 febbraio 1967)	Vincoli In Rete (VIR) Archeologico	culturale dichiarato	2410,24	804
42	Buddusò_DOLMEN DI ELCOMIS_ID_277067 - VIR Archeologico	Vincoli In Rete (VIR) Archeologico	culturale dichiarato	2185,53	804
43	Buddusò_DOLMEN DI ISTIDDI_ID_277070 - VIR Archeologico	Vincoli In Rete (VIR) Archeologico	culturale dichiarato	733,77	805
44	Buddusò_DOLMEN IN LOCALITA' SOS MONIMENTOS_ID_277079 - VIR Archeologico	Vincoli In Rete (VIR) Archeologico	culturale dichiarato	6150,96	810
45	Buddusò_CHIESA DI S. GIOVANNI_ID_121265 - VIR Architettonico	Vincoli In Rete (VIR) Architettonico	culturale dichiarato	4469,07	804
	Buddusò_DOLMEN STERITOGIU DETTO STERRIDOLZU_ID_277087 - VIR Archeologico	Vincoli In Rete (VIR) Archeologico	culturale non qualificato		
	Buddusò_FONTE NURAGICA_ID_299617 - VIR Archeologico	Vincoli In Rete (VIR) Archeologico	culturale dichiarato	4230,90	804
46	Buddusò_COMPLEXO MEGALITICO DI SANTU LARENTU_ID_305119 - VIR Archeologico	Vincoli In Rete (VIR) Archeologico	culturale dichiarato		
	Buddusò_DOLMEN DETTO SA TUMBA E SA PIGA_ID_277091 - VIR Archeologico	Vincoli In Rete (VIR) Archeologico	culturale dichiarato	5146,50	810
47	Buddusò_RESTI STRUTTURE ROMANE_ID_305104 - VIR Archeologico	Vincoli In Rete (VIR) Archeologico	culturale dichiarato		
48	Buddusò_NURAGHE_cod. BUR_3355 - PPR2006	Beni Paesaggistici - PPR2006	culturale dichiarato		
	Buddusò_NURAGHE_ID_7293 - Beni Paesaggistici ex art 143	Beni Paesaggistici ex art 143 - Mappe PPR		7017,27	804
50	Buddusò_NECROPOLI DI LUDURRU_Beni Culturali - Sito Archeologico	Bene Culturale - Sito Archeologico			
	Buddusò_DOMUS DE JANAS E NURAGHE NULLU_cod. BUR_408 - PPR2006	Beni Paesaggistici - PPR2006			
	Buddusò_NURAGHE_cod. BUR_3360 - PPR2006	Beni Paesaggistici - PPR2006			
55	Buddusò_DOMUS DE JANAS E NURAGHE NULLU_ID_1439 - Beni Paesaggistici ex art 143	Beni Paesaggistici ex art 143 - Mappe PPR		stesso punto	
	Buddusò_NURAGHE_ID_7298 - Beni Paesaggistici ex art 143	Beni Paesaggistici ex art 143 - Mappe PPR			
58	Buddusò_NURAGHE_cod. BUR_3354 - PPR2006	Beni Paesaggistici - PPR2006			
	Buddusò_NURAGHE_ID_7292 - Beni Paesaggistici ex art 143	Beni Paesaggistici ex art 143 - Mappe PPR		2095,17	804
59	Buddusò_NURAGHE_SCAU	Siti archeologici noti. Fonti RAS e MIC			
	Buddusò_NURAGHE_cod. BUR_3358 - PPR2006	Beni Paesaggistici - PPR2006			
60	Buddusò_NURAGHE_ID_7296 - Beni Paesaggistici ex art 143	Beni Paesaggistici ex art 143 - Mappe PPR			
	Buddusò_Nuraghe Ziu Caralu	Siti archeologici noti. Fonti RAS e MIC		1290,08	804
61	Buddusò_NURAGHE_cod. BUR_3359 - PPR2006	Beni Paesaggistici - PPR2006			
	Buddusò_NURAGHE_ID_7297 - Beni Paesaggistici ex art 143	Beni Paesaggistici ex art 143 - Mappe PPR			
63	Buddusò_NURAGHE_LORISCA	Siti archeologici noti. Fonti RAS e MIC			
	Buddusò_NURAGHE_cod. BUR_3361 - PPR2006	Beni Paesaggistici - PPR2006		1438,24	810
64	Buddusò_NURAGHE_ID_7423 - Beni Paesaggistici ex art 143	Beni Paesaggistici ex art 143 - Mappe PPR			
	Buddusò_NURAGHE_PELCIO	Siti archeologici noti. Fonti RAS e MIC		770,39	810
65	Buddusò_NURAGHE_cod. BUR_3362 - PPR2006	Beni Paesaggistici - PPR2006			
	Buddusò_NURAGHE_ID_7299 - Beni Paesaggistici ex art 143	Beni Paesaggistici ex art 143 - Mappe PPR		892,7	805
66	Buddusò_NURAGHE_SOTTERI O S'OLTERI	Siti archeologici noti. Fonti RAS e MIC			
	Buddusò_NURAGHE_cod. BUR_3364 - PPR2006	Beni Paesaggistici - PPR2006			
67	Buddusò_NURAGHE_ID_7301 - Beni Paesaggistici ex art 143	Beni Paesaggistici ex art 143 - Mappe PPR		95,13	810
	Buddusò_NURAGHE_CUCCURU SA MENTA	Siti archeologici noti. Fonti RAS e MIC			
68	Buddusò_NURAGHE_cod. BUR_3365 - PPR2006	Beni Paesaggistici - PPR2006			
	Buddusò_NURAGHE_ID_7302 - Beni Paesaggistici ex art 143	Beni Paesaggistici ex art 143 - Mappe PPR		295,95	809
69	Buddusò_NURAGHE_SAUCCU	Siti archeologici noti. Fonti RAS e MIC			
	Buddusò_NURAGHE_ELIGANNELLE_cod. BUR_3366 - PPR2006	Beni Paesaggistici - PPR2006			
70	Buddusò_NURAGHE_ID_7424 - Beni Paesaggistici ex art 143	Beni Paesaggistici ex art 143 - Mappe PPR		1432,07	810
	Buddusò_NURAGHE_ELIGANNELE	Siti archeologici noti. Fonti RAS e MIC			
71	Buddusò_NURAGHE_ISARITA_cod. BUR_3368 - PPR2006	Beni Paesaggistici - PPR2006			
	Buddusò_NURAGHE_ID_7426 - Beni Paesaggistici ex art 143	Beni Paesaggistici ex art 143 - Mappe PPR		776,54	805
72	Buddusò_NURAGHE_ISARITA	Siti archeologici noti. Fonti RAS e MIC			
	Buddusò_NURAGHE'E S'ABBILA_cod. BUR_3370 - PPR2006	Beni Paesaggistici - PPR2006			
73	Buddusò_NURAGHE_ID_7428 - Beni Paesaggistici ex art 143	Beni Paesaggistici ex art 143 - Mappe PPR		733,77	805
	Buddusò_NURAGHE'E S'ABBILA	Siti archeologici noti. Fonti RAS e MIC			

ID Foto	Denominazione	Fonte	Interesse	Distanza dall'aerogeneratore più vicino da punto di scatto (m)	ID aerogeneratore più vicino
70	Buddusò_NURAGHE_SA PUZZONINA_cod. BUR_3371 - PPR2006	Beni Paesaggistici - PPR2006			
	Buddusò_NURAGHE_ID_7429 - Beni Paesaggistici ex art 143	Beni Paesaggistici ex art 143 - Mappe PPR		2155,46	807
71	Buddusò_NURAGHE_PUZZONINA	Siti archeologici noti. Fonti RAS e MIC			
	Buddusò_NURAGHE_PEDROSU_cod. BUR_3372 - PPR2006	Beni Paesaggistici - PPR2006			
72	Buddusò_NURAGHE_ID_7433 - Beni Paesaggistici ex art 143	Beni Paesaggistici ex art 143 - Mappe PPR		733,77	805
	Buddusò_NURAGHE_PEDROSU	Siti archeologici noti. Fonti RAS e MIC			
73	Buddusò_INSEDIAMENTO SPARSO PINNETTA FRIDA_cod. BUR_5464 - PPR2006	Beni Paesaggistici - PPR2006			
	Buddusò_INSEDIAMENTO STORICO SPARSO_ID_7704 - Beni Paesaggistici ex art 143	Beni Paesaggistici ex art 143 - Mappe PPR		3301,81	806
74	Buddusò_INSEDIAMENTO SPARSO PINNETTA BACCIU_cod. BUR_5536 - PPR2006	Beni Paesaggistici - PPR2006			
	Buddusò_INSEDIAMENTO STORICO SPARSO_ID_8762 - Beni Paesaggistici ex art 143	Beni Paesaggistici ex art 143 - Mappe PPR		648,55	805
75	Buddusò_INSEDIAMENTO SPARSO PINNETTA MURGIA_cod. BUR_5537 - PPR2006	Beni Paesaggistici - PPR2006			
	Buddusò_INSEDIAMENTO STORICO SPARSO_ID_7837 - Beni Paesaggistici ex art 143	Beni Paesaggistici ex art 143 - Mappe PPR		509,10	805
76	Buddusò_INSEDIAMENTO SPARSO PINNETTA CASTELLI_cod. BUR_5538 - PPR2006	Beni Paesaggistici - PPR2006			
	Buddusò_INSEDIAMENTO STORICO SPARSO_ID_8190 - Beni Paesaggistici ex art 143	Beni Paesaggistici ex art 143 - Mappe PPR		1120,24	804
77	Buddusò_PONTE FURREDDU_cod. BUR_5153 - Beni Identitari - PPR2006	Beni Identitari - PPR2006		3345,53	803
	Buddusò_CHIESA DI SAN CRISTOFORO	Siti archeologici noti. Fonti RAS e MIC		1702,45	803
78	Buddusò_SU PALATTU'E PULIGA (ROVINE)	Siti archeologici noti. Fonti RAS e MIC		1109,88	809
	Buddusò_NURAGHE_SA GODINA LADA	Siti archeologici noti. Fonti RAS e MIC		251,20	804
79	Buddusò_POGEI FUNERARI PREISTORICI DI LUDURRU_ID_211681 - VIR Archeologico	Vincoli In Rete (VIR) Archeologico			
	Buddusò_NURAGHE_TELTORO_cod. BUR_8 - PPR2006	Beni Paesaggistici - PPR2006		5062,95	807
80	Buddusò_NURAGHE_LUDURRU (Tutelato con D.M. 28 settembre 1967)	Siti archeologici noti. Fonti RAS e MIC			
	Buddusò_DOMUS DE JANAS BORUCCA (Tutelato con D.M. 28 settembre 1967)	Siti archeologici noti. Fonti RAS e MIC		3685,87	803
81	Buddusò_Dolmen Sos Monimentos	Siti archeologici noti. Fonti RAS e MIC		2693,88	802
	Buddusò_Dolmen Su Laccu	Siti archeologici noti. Fonti RAS e MIC		2572,10	802

Il presente documento è di proprietà della ANTEX GROUP s.r.l.
È vietato la comunicazione a terzi o la riproduzione senza il permesso scritto della suddetta.
La società tutela i propri diritti a rigore di Legge.

Comm.: C20-025-S05





PARCO EOLICO DI "BUDDUSO"
STUDIO DI IMPATTO AMBIENTALE



30/06/2023 REV: 02 Pag.317

Beni e Punti Significativi Comune di Buddusò

ID Foto	Denominazione	Fonte	Interesse	Distanza dall'aerogeneratore più vicino da punto di scatto (m)	ID aerogeneratore più vicino
141	Nule_NURAGHE FOES_ID_173199 - VIR Archeologico	Vincoli In Rete (VIR) Archeologico	culturale dichiarato	6529,24	B01
142	Nule_NURAGHE VOES_ID_174497 - VIR Archeologico	Vincoli In Rete (VIR) Archeologico	culturale dichiarato	7747,51	B07
143	Nule_NURAGHE ARILE_ID_174005 - VIR Archeologico	Vincoli In Rete (VIR) Archeologico	culturale non verificato	5754,98	B09
144	Nule_NURAGHE LAONIDDE_cod_BUR_3825 - PPR2006	Beni Paesaggistici - PPR2006	culturale dichiarato	7124,46	B01
145	Nule_NURAGHE LAONIDDE_ID_174695 - VIR Archeologico	Vincoli In Rete (VIR) Archeologico	culturale non verificato	4400,86	B01
146	Nule_NURAGHE ISTELAI_cod_BUR_1936 - PPR2006	Beni Paesaggistici - PPR2006	culturale non verificato	4805,81	B07
147	Nule_MENHIR DI ISTALAI_ID_320912 - VIR Archeologico	Vincoli In Rete (VIR) Archeologico	culturale dichiarato	8014,80	B01
148	Nule_NURAGHE_ID_5680 - Beni Paesaggistici ex art 143	Beni Paesaggistici ex art 143 - Mappe PPR	culturale dichiarato	4068,89	B01
149	Nule_TOMBA DEI GIGANTI_cod_BUR_202 - PPR2006	Beni Paesaggistici - PPR2006		5501,35	B07
150	Nule_NURAGHE BADU 'E PORCEDDU_cod_BUR_3817 - PPR2006	Beni Paesaggistici - PPR2006		9945,14	B07
151	Nule_NURAGHE BADU 'E PORCEDDU_ID_1456 - Beni Paesaggistici ex art 143	Beni Paesaggistici ex art 143 - Mappe PPR		8064,06	B07
152	Nule_NURAGHE_ID_6257 - Beni Paesaggistici ex art 143	Beni Paesaggistici ex art 143 - Mappe PPR		4569,88	B07
153	Nule_TOMBA DEI GIGANTI DI ISPORO_cod_BUR_203 - PPR2006	Beni Paesaggistici - PPR2006		4491,54	B01
154	Nule_TOMBA DEI GIGANTI DI ISPORO_ID_1727 - Beni Paesaggistici ex art 143	Beni Paesaggistici ex art 143 - Mappe PPR			
155	Nule_DOLMEN_cod_BUR_332 - PPR2006	Beni Paesaggistici - PPR2006			
156	Nule_MENHIR_cod_BUR_541 - PPR2006	Beni Paesaggistici - PPR2006			
157	Nule_DOLMEN-MENHIR_ID_84 - Beni Paesaggistici ex art 143	Beni Paesaggistici ex art 143 - Mappe PPR			
158	Nule_DOLMEN-MENHIR_ID_127 - Beni Paesaggistici ex art 143	Beni Paesaggistici ex art 143 - Mappe PPR			
159	Nule_DOMUS DE JANAS DI TERRASOLE_ID_785 - Beni Paesaggistici ex art 143	Beni Paesaggistici ex art 143 - Mappe PPR			
160	Nule_DOMUS DE JANAS DI TERRASOLE_cod_BUR_438 - PPR2006	Beni Paesaggistici - PPR2006			
161	Nule_NURAGHE SERRA NURAGHE_cod_BUR_3818 - PPR2006	Beni Paesaggistici - PPR2006			
162	Nule_NURAGHE_ID_6258 - Beni Paesaggistici ex art 143	Beni Paesaggistici ex art 143 - Mappe PPR			
163	Nule_NURAGHE SU NURAGHEDDU_cod_BUR_3820 - PPR2006	Beni Paesaggistici - PPR2006			
164	Nule_NURAGHE_ID_6261 - Beni Paesaggistici ex art 143	Beni Paesaggistici ex art 143 - Mappe PPR			
165	Nule_NURAGHE CHIRIGHINA_cod_BUR_3821 - PPR2006	Beni Paesaggistici - PPR2006			
166	Nule_NURAGHE_ID_6262 - Beni Paesaggistici ex art 143	Beni Paesaggistici ex art 143 - Mappe PPR			
167	Nule_NURAGHE SA MENTA_cod_BUR_3822 - PPR2006	Beni Paesaggistici - PPR2006			
168	Nule_NURAGHE_ID_6263 - Beni Paesaggistici ex art 143	Beni Paesaggistici ex art 143 - Mappe PPR			
169	Nule_NURAGHE DUSCAMINE_cod_BUR_3823 - PPR2006	Beni Paesaggistici - PPR2006			
170	Nule_NURAGHE_ID_6264 - Beni Paesaggistici ex art 143	Beni Paesaggistici ex art 143 - Mappe PPR			

Beni e Punti Significativi Comune di Nule

ID Foto	Denominazione	Fonte	Interesse	Distanza dall'aerogeneratore più vicino da punto di scatto (m)	ID aerogeneratore più vicino
135	Orune_NURAGHE DROSULE_cod_BUR_1929 - PPR2006	Beni Paesaggistici - PPR2006		8155,30	B09
136	Orune_NURAGHE BADU 'E PORCEDDU_ID_1466 - Beni Paesaggistici ex art 143	Beni Paesaggistici ex art 143 - Mappe PPR		8094,69	B09
137	Orune_MENHIR DI SA PERDA ITTA_ID_320911 - VIR Archeologico	Vincoli In Rete (VIR) Archeologico			

Beni e Punti Significativi Comune di Orune

ID Foto	Denominazione	Fonte	Interesse	Distanza dall'aerogeneratore più vicino da punto di scatto (m)	ID aerogeneratore più vicino
97	Osidda_EDIFICIO DA DESTINARE ALLA REALIZZAZIONE DI ALLOGGI DA ASSEGNARE IN LOCAZIONE A CANONE MODERATO_ID_516375 - VIR Architettonico	Vincoli In Rete (VIR) Architettonico		2083,84	B07
98	Osidda_DOLMEN DI SANTU LISE_ID_277066 - VIR Archeologico	Vincoli In Rete (VIR) Archeologico	culturale dichiarato	2164,91	B07
99	Osidda_MENHIR SANTU PEDRU_ID_320925 - VIR Archeologico	Vincoli In Rete (VIR) Archeologico	culturale dichiarato	2547,30	B07
100	Osidda_NURAGHE USANIS_cod_BUR_2702 - PPR2006	Beni Paesaggistici - PPR2006		2352,99	B01
101	Osidda_NURAGHE USANIS_ID_7815 - Beni Paesaggistici ex art 143	Beni Paesaggistici ex art 143 - Mappe PPR		1446,44	B01
102	Osidda_NURAGHE ORROLO_cod_BUR_2703 - PPR2006	Beni Paesaggistici - PPR2006		1924,62	B01
103	Osidda_NURAGHE_ID_7816 - Beni Paesaggistici ex art 143	Beni Paesaggistici ex art 143 - Mappe PPR		482,37	B09
104	Osidda_NURAGHE BIDDE_cod_BUR_2704 - PPR2006	Beni Paesaggistici - PPR2006			
105	Osidda_NURAGHE BIDDE_ID_7817 - Beni Paesaggistici ex art 143	Beni Paesaggistici ex art 143 - Mappe PPR			
106	Osidda_NURAGHE_cod_BUR_2705 - PPR2006	Beni Paesaggistici - PPR2006			
107	Osidda_NURAGHE_ID_7818 - Beni Paesaggistici ex art 143	Beni Paesaggistici ex art 143 - Mappe PPR			
108	Osidda_NURAGHE NIDU 'E CORVU	Siti archeologici noti. Fonti RAS e MIC			
109	Osidda_NURAGHE PIRADOLTA_cod_BUR_2706 - PPR2006	Beni Paesaggistici - PPR2006			
110	Osidda_NURAGHE_ID_7819 - Beni Paesaggistici ex art 143	Beni Paesaggistici ex art 143 - Mappe PPR			
111	Osidda_NURAGHE SANTA MARIA_cod_BUR_2708 - PPR2006	Beni Paesaggistici - PPR2006			
112	Osidda_NURAGHE_ID_7821 - Beni Paesaggistici ex art 143	Beni Paesaggistici ex art 143 - Mappe PPR			
113	Osidda_NURAGHE SANTA MARIA	Siti archeologici noti. Fonti RAS e MIC			
114	Osidda_INSEDIAMENTO SPARSO PINNETTA PIRASTRU MALU_cod_BUR_5484 - PPR2006	Beni Paesaggistici - PPR2006			
115	Osidda_INSEDIAMENTO STORICO SPARSO_ID_7743 - Beni Paesaggistici ex art 143	Beni Paesaggistici ex art 143 - Mappe PPR			
116	Osidda_NURAGHE E VILLAGGIO DI ISCOPIALZU (Tutela con D.D.R. 183/20.11.2012)	Siti archeologici noti. Fonti RAS e MIC			
117	Osidda_AREA ARCHEOLOGICA "SAN PAOLO" (Tutela con D.D.R. 139/30.12.2007)	Siti archeologici noti. Fonti RAS e MIC			

Beni e Punti Significativi Comune di Osidda

Il presente documento è di proprietà della ANTEX GROUP s.r.l.
È vietato la comunicazione a terzi o la riproduzione senza il permesso scritto della suddetta.
La società tutela i propri diritti a rigore di Legge.

Comm.: C20-025-S05





PARCO EOLICO DI "BUDDUSO"
STUDIO DI IMPATTO AMBIENTALE



30/06/2023 REV: 02 Pag.318

ID Foto	Denominazione	Fonte	Interesse	Distanza dall'aerogeneratore più vicino da punto di scatto (m)	ID aerogeneratore più vicino
8	Pattada_FABBRICATO PATTADA_Via Sa Ena n.2/3 F.45 Mapp.1531 (1570 in catasto terreni) sub. 3,4,5,6_ID_466258 - VIR Architettonico	Vincoli In Rete (VIR) Architettonico	non interesse culturale	9758,96	B06
16	Pattada_NURAGHE PIRA_cod. BUR_4089 - PPR2006	Beni Paesaggistici - PPR2006		5044,32	B06
18	Pattada_NURAGHE ID_4716 - Beni Paesaggistici ex art 143	Beni Paesaggistici ex art 143 - Mappa PPR		5793,04	B07
	Pattada_NURAGHE SA PATTADA_cod. BUR_4092 - PPR2006	Beni Paesaggistici - PPR2006			
	Pattada_NURAGHE ID_5829 - Beni Paesaggistici ex art 143	Beni Paesaggistici ex art 143 - Mappa PPR		4151,00	B07
187	Pattada_NURAGHE SA PATTADA	Siti archeologici noti. Fonti RAS e MIC			
188	Pattada_NURAGHE CAMPUS I	Siti archeologici noti. Fonti RAS e MIC		4798,44	B07
189	Pattada_CASA PER SENZATETTO	Siti archeologici noti. Fonti RAS e MIC		5002,95	B07
	Pattada_SAS GIOBADAS	Siti archeologici noti. Fonti RAS e MIC			

Beni e Punti Significativi Comune di Pattada

ID Foto	Denominazione	Fonte	Interesse	Distanza dall'aerogeneratore più vicino da punto di scatto (m)	ID aerogeneratore più vicino
190	Buddusò_IPOGEI FUNERARI PREISTORICI DI LUDURRU_ID_211681 - VIR Archeologico	Vincoli In Rete (VIR) Archeologico		5002,95	B07
	Buddusò_NURAGHE TELTORO_cod.BUR_8 - PPR2006	Beni Paesaggistici - PPR2006			
	Buddusò_NURAGHE LUDURRU (Tutelato con D.M. 28 settembre 1967)	Siti archeologici noti. Fonti RAS e MIC			
191	Buddusò_DOMUS DE JANAS BORUCCA (Tutelato con D.M. 28 settembre 1967)	Siti archeologica noti. Fonti RAS e MIC		3685,87	B03
192	Osidda_NURAGHE E VILLAGGIO DI ISCOPALZU (Tutelato con D.D.R. 183/20.11.2012)	Siti archeologici noti. Fonti RAS e MIC		3625,50	B01
193	Osidda_AREA ARCHEOLOGICA "SAN PAOLO" (Tutelato con D.D.R. 139/10.12.2007)	Siti archeologici noti. Fonti RAS e MIC		1929,70	B07
194	Buddusò_Dolmen Sos Monimentos	Siti archeologici noti. Fonti RAS e MIC		2613,88	B02
196	Buddusò_Dolmen Su Laccu	Siti archeologici noti. Fonti RAS e MIC		2972,10	B02

Beni e Punti Significativi dei Comuni di Buddusò e Osidda ad integrazione di quanto sopra

LEGENDA	
 	BENE DA CUI L'IMPIANTO RISULTA VISIBILE DALLE ZVI E DALLE FOTOSIMULAZIONI
 	BENE DA CUI L'IMPIANTO RISULTAVA VISIBILE DALLE ZVI MA DALLA VERIFICA CON LE FOTOSIMULAZIONI RISULTA NON VISIBILE
 	BENE DA CUI L'IMPIANTO RISULTA NON VISIBILE DALLE ZVI (NON SONO STATE EFFETTUATE FOTO)

Per ciascun punto di vista sensibile (indicato in legenda con i colori verde e rossi) sono stati prodotti i foto-inserimenti; mentre per quelli indicati senza nessuna campitura sono i siti dalla quale non sono stati effettuati gli scatti fotografici in quanto dalla sovrapposizione con le ZVI l'impianto risultava non visibile.

A questo punto si hanno tutti gli elementi a disposizione per poter valutare quantitativamente l'Impatto Paesaggistico delle opere in progetto. In letteratura vengono proposte varie metodologie, tra le quali, la più utilizzata, quantifica l'Impatto Paesaggistico (IP) attraverso il calcolo di due indici:

- un indice VP, rappresentativo del Valore del Paesaggio
- un indice VI, rappresentativo della Visibilità dell'Impianto

L'impatto paesaggistico IP, in base al quale si possono prendere decisioni in merito ad interventi di mitigazione o a modifiche impiantistiche che migliorino la percezione visiva, viene determinato dal prodotto dei due indici sopracitati:

$$IP=VP \times VI$$

Attraverso l'assegnazione e il calcolo di diversi indici che compongono il Valore del Paesaggio (VP) e la Visibilità d'Impianto (VI), per il cui approfondimento si rimanda alla Relazione Paesaggistica si arriva alla quantificazione numerica dell'Impatto Paesaggistico (IP) per ognuno dei punti della tabella precedente e che di seguito vengono riportati.



Facendo seguito all'elenco delle fotosimulazioni dei punti significativi si riportano di seguito i Fotoinserimenti e le relative tabelle delle Matrici di Impatto Visivo (IV) suddivisi per Comune di appartenenza, per i soli punti di scatto fotografici ricadenti nel comunr interessato dall'impianto, il Comune di Buddusò, i restanti, per il gran numero di scatti fotografici/siti individuati, si rimanda allo studio "C20025S05-VART-06 Relazione paesaggistica".

Comune di BUDDUSO'

Considerando il gran numero di siti individuate/presi in considerazione per lo Studio, ricadenti all'interno del Comune di Buddusò, si riportano nel presente paragrafo, a differenza di quanto invece riportato nella Relazione Paesaggistica, solo i siti dalla quale l'impianto risulterebbe visibile, di seguito elencati:

- Punto di osservazione F41 – Buddusò DOMUS DE JANAS DI SAN SEBASTIANO ID 211669 - VIR Archeologico

o IMPIANTO VISIBILE



Stato di fatto del PF41



Fotosimulazione del PF41

		MATRICE DI IMPATTO VISIVO - IVc							
		VALORE PAESAGGISTICO NORMALIZZATO							
		Trascurabile	Molto Basso	Basso	Medio Basso	Medio	Medio Alto	Alto	Molto Alto
VISIBILITA' IMPIANTO NORMALIZZATO	Trascu-rabile	1	2	3	4	5	6	7	8
	Molto Bassa	2	4	6	8	10	12	14	16
	Bassa	3	6	9	12	15	18	21	24
	Medio Bassa	4	8	12	16	20	24	28	32
	Media	5	10	15	20	25	30	35	40
	Medio Alta	6	12	18	24	30	36	42	48
	Alta	7	14	21	28	35	42	49	56
	Molto Alta	8	16	24	32	40	48	56	64

Valore dell'Impatto Visivo IVc da PF 41

- Punto di osservazione F42 – Buddusò DOLMEN DI ELCOMIS ID 277067 - VIR Archeologico

○ IMPIANTO VISIBILE



Stato di fatto del PF42



Fotosimulazione del PF42

MATRICE DI IMPATTO VISIVO - IVc									
		VALORE PAESAGGISTICO NORMALIZZATO							
		Trascurabile	Molto Basso	Basso	Medio Basso	Medio	Medio Alto	Alto	Molto Alto
VISIBILITA' IMPIANTO NORMALIZZATO	Trascu-rabile	1	2	3	4	5	6	7	8
	Molto Bassa	2	4	6	8	10	12	14	16
	Bassa	3	6	9	12	15	18	21	24
	Medio Bassa	4	8	12	16	20	24	28	32
	Media	5	10	15	20	25	30	35	40
	Medio Alta	6	12	18	24	30	36	42	48
	Alta	7	14	21	28	35	42	49	56
	Molto Alta	8	16	24	32	40	48	56	64

Valore dell'Impatto Visivo IVc da PF 42

- Punto di osservazione F45 – Buddusò CHIESA DI S. GIOVANNI ID 121265 - VIR Architettonico
- Punto di osservazione F45 – Buddusò DOLMEN STERITOGIU DETTO STERRIDOLZU ID 277087 - VIR Archeologico
- Punto di osservazione F45 – Buddusò FONTE NURAGICA ID 299617 - VIR Archeologico
- Punto di osservazione F45 – Buddusò COMPLESSO MEGALITICO DI SANTU LARENTU ID 305119 - VIR Archeologico

○ IMPIANTO VISIBILE



Stato di fatto del PF45



Fotosimulazione del PF45

MATRICE DI IMPATTO VISIVO - IVc									
		VALORE PAESAGGISTICO NORMALIZZATO							
		Trascurabile	Molto Basso	Basso	Medio Basso	Medio	Medio Alto	Alto	Molto Alto
VISIBILITA' IMPIANTO NORMALIZZATO	Trascurabile	1	2	3	4	5	6	7	8
	Molto Bassa	2	4	6	8	10	12	14	16
	Bassa	3	6	9	12	15	18	21	24
	Medio Bassa	4	8	12	16	20	24	28	32
	Media	5	10	15	20	25	30	35	40
	Medio Alta	6	12	18	24	30	36	42	48
	Alta	7	14	21	28	35	42	49	56
	Molto Alta	8	16	24	32	40	48	56	64

Valore dell'Impatto Visivo IVc da PF 45

- Punto di osservazione F58 – Buddusò NURAGHE cod. BUR 3358 - PPR2006
- Punto di osservazione F58 – Buddusò NURAGHE ID 7296 - Beni Paesaggistici ex art 143
- Punto di osservazione F58 – Buddusò Nuraghe Ziu Caralu

○ IMPIANTO VISIBILE



Stato di fatto del PF58



Fotosimulazione PF58

MATRICE DI IMPATTO VISIVO - IVc									
		VALORE PAESAGGISTICO NORMALIZZATO							
		Trascurabile	Molto Basso	Basso	Medio Basso	Medio	Medio Alto	Alto	Molto Alto
VISIBILITA' IMPIANTO NORMALIZZATO	Trascurabile	1	2	3	4	5	6	7	8
	Molto Bassa	2	4	6	8	10	12	14	16
	Bassa	3	6	9	12	15	18	21	24
	Medio Bassa	4	8	12	16	20	24	28	32
	Media	5	10	15	20	25	30	35	40
	Medio Alta	6	12	18	24	30	36	42	48
	Alta	7	14	21	28	35	42	49	56
	Molto Alta	8	16	24	32	40	48	56	64

Valore dell'Impatto Visivo IVc da PF 58

- Punto di osservazione F60 – Buddusò NURAGHE cod. BUR 3361 - PPR2006
 - Punto di osservazione F60 – Buddusò NURAGHE ID 7423 - Beni Paesaggistici ex art 143
 - Punto di osservazione F60 – Buddusò NURAGHE PELCIO
- IMPIANTO VISIBILE



Stato di fatto del PF60



Fotosimulazione PF60

MATRICE DI IMPATTO VISIVO - IVc									
		VALORE PAESAGGISTICO NORMALIZZATO							
		Trascurabile	Molto Basso	Basso	Medio Basso	Medio	Medio Alto	Alto	Molto Alto
VISIBILITA' IMPIANTO NORMALIZZATO	Trascu-rabile	1	2	3	4	5	6	7	8
	Molto Bassa	2	4	6	8	10	12	14	16
	Bassa	3	6	9	12	15	18	21	24
	Medio Bassa	4	8	12	16	20	24	28	32
	Media	5	10	15	20	25	30	35	40
	Medio Alta	6	12	18	24	30	36	42	48
	Alta	7	14	21	28	35	42	49	56
	Molto Alta	8	16	24	32	40	48	56	64

Valore dell'Impatto Visivo IVc da PF 60

- Punto di osservazione F61 – Buddusò NURAGHE cod. BUR 3362 - PPR2006
- Punto di osservazione F61 – Buddusò NURAGHE ID 7299 - Beni Paesaggistici ex art 143
- Punto di osservazione F61 – Buddusò NURAGHE SOTTERI O S'OLTERI

○ IMPIANTO VISIBILE



Stato di fatto del PF61



Fotosimulazione PF61

MATRICE DI IMPATTO VISIVO - IVc									
		VALORE PAESAGGISTICO NORMALIZZATO							
		Trascurabile	Molto Basso	Basso	Medio Basso	Medio	Medio Alto	Alto	Molto Alto
VISIBILITA' IMPIANTO NORMALIZZATO	Trascurabile	1	2	3	4	5	6	7	8
	Molto Basso	2	4	6	8	10	12	14	16
	Basso	3	6	9	12	15	18	21	24
	Medio Basso	4	8	12	16	20	24	28	32
	Media	5	10	15	20	25	30	35	40
	Medio Alta	6	12	18	24	30	36	42	48
	Alta	7	14	21	28	35	42	49	56
	Molto Alta	8	16	24	32	40	48	56	64

Valore dell'Impatto Visivo IVc da PF 61

- Punto di osservazione F63 – Buddusò NURAGHE cod. BUR 3364 - PPR2006
- Punto di osservazione F63 – Buddusò NURAGHE ID 7301 - Beni Paesaggistici ex art 143
- Punto di osservazione F63 – Buddusò NURAGHE CUCCURU SA MENTA
- IMPIANTO VISIBILE



Stato di fatto del PF63



Fotosimulazione PF63

MATRICE DI IMPATTO VISIVO - IVc									
		VALORE PAESAGGISTICO NORMALIZZATO							
		Trascurabile	Molto Basso	Basso	Medio Basso	Medio	Medio Alto	Alto	Molto Alto
VISIBILITA' IMPIANTO NORMALIZZATO	Trascu-rabile	1	2	3	4	5	6	7	8
	Molto Bassa	2	4	6	8	10	12	14	16
	Bassa	3	6	9	12	15	18	21	24
	Medio Bassa	4	8	12	16	20	24	28	32
	Media	5	10	15	20	25	30	35	40
	Medio Alta	6	12	18	24	30	36	42	48
	Alta	7	14	21	28	35	42	49	56
	Molto Alta	8	16	24	32	40	48	56	64

Valore dell'Impatto Visivo IVc da PF 63

- Punto di osservazione F64 – Buddusò NURAGHE cod. BUR 3365 - PPR2006
- Punto di osservazione F64 – Buddusò NURAGHE ID 7302 - Beni Paesaggistici ex art 143
- Punto di osservazione F64 – Buddusò NURAGHE SAUCCU

○ IMPIANTO VISIBILE



Stato di fatto del PF64



Fotosimulazione PF64

MATRICE DI IMPATTO VISIVO - IVc									
		VALORE PAESAGGISTICO NORMALIZZATO							
		Trascurabile	Molto Basso	Basso	Medio Basso	Medio	Medio Alto	Alto	Molto Alto
VISIBILITA' IMPIANTO NORMALIZZATO	Trascurabile	1	2	3	4	5	6	7	8
	Molto Bassa	2	4	6	8	10	12	14	16
	Bassa	3	6	9	12	15	18	21	24
	Medio Bassa	4	8	12	16	20	24	28	32
	Media	5	10	15	20	25	30	35	40
	Medio Alta	6	12	18	24	30	36	42	48
	Alta	7	14	21	28	35	42	49	56
	Molto Alta	8	16	24	32	40	48	56	64

Valore dell'Impatto Visivo IVc da PF 64

- Punto di osservazione F65 – Buddusò NURAGHE ELIGANNELLE cod. BUR 3366 - PPR2006
- Punto di osservazione F65 – Buddusò NURAGHE ID 7424 - Beni Paesaggistici ex art 143
- Punto di osservazione F65 – Buddusò NURAGHE ELIGANNELE

○ IMPIANTO VISIBILE



Stato di fatto del PF65



Fotosimulazione PF65

MATRICE DI IMPATTO VISIVO - IVc									
		VALORE PAESAGGISTICO NORMALIZZATO							
		Trascurabile	Molto Basso	Basso	Medio Basso	Medio	Medio Alto	Alto	Molto Alto
VISIBILITA' IMPIANTO NORMALIZZATO	Trascu-rabile	1	2	3	4	5	6	7	8
	Molto Bassa	2	4	6	8	10	12	14	16
	Bassa	3	6	9	12	15	18	21	24
	Medio Bassa	4	8	12	16	20	24	28	32
	Media	5	10	15	20	25	30	35	40
	Medio Alta	6	12	18	24	30	36	42	48
	Alta	7	14	21	28	35	42	49	56
	Molto Alta	8	16	24	32	40	48	56	64

Valore dell'Impatto Visivo IVc da PF 65

- Punto di osservazione F67 – Buddusò NURAGHE ISARITA cod. BUR 3368 - PPR2006
- Punto di osservazione F67 – Buddusò NURAGHE ID 7426 - Beni Paesaggistici ex art 143
- Punto di osservazione F67 – Buddusò NURAGHE ISARITA

○ IMPIANTO VISIBILE



Stato di fatto del PF67



Fotosimulazione PF67

MATRICE DI IMPATTO VISIVO - IVc									
		VALORE PAESAGGISTICO NORMALIZZATO							
		Trascurabile	Molto Basso	Basso	Medio Basso	Medio	Medio Alto	Alto	Molto Alto
VISIBILITA' IMPIANTO NORMALIZZATO	Trascurabile	1	2	3	4	5	6	7	8
	Molto Basso	2	4	6	8	10	12	14	16
	Basso	3	6	9	12	15	18	21	24
	Medio Basso	4	8	12	16	20	24	28	32
	Media	5	10	15	20	25	30	35	40
	Medio Alto	6	12	18	24	30	36	42	48
	Alta	7	14	21	28	35	42	49	56
	Molto Alto	8	16	24	32	40	48	56	64

Valore dell'Impatto Visivo IVc da PF 67

- Punto di osservazione F69 – Buddusò NURAGHE 'E S'ABBILA cod. BUR 3370 - PPR2006
- Punto di osservazione F69 – Buddusò NURAGHE ID 7428 - Beni Paesaggistici ex art 143
- Punto di osservazione F69 – Buddusò NURAGHE 'E S'ABBILA

○ IMPIANTO VISIBILE



Stato di fatto del PF69



Fotosimulazione PF69

MATRICE DI IMPATTO VISIVO - IVc									
		VALORE PAESAGGISTICO NORMALIZZATO							
		Trascurabile	Molto Basso	Basso	Medio Basso	Medio	Medio Alto	Alto	Molto Alto
VISIBILITA' IMPIANTO NORMALIZZATO	Trascurabile	1	2	3	4	5	6	7	8
	Molto Bassa	2	4	6	8	10	12	14	16
	Bassa	3	6	9	12	15	18	21	24
	Medio Bassa	4	8	12	16	20	24	28	32
	Media	5	10	15	20	25	30	35	40
	Medio Alta	6	12	18	24	30	36	42	48
	Alta	7	14	21	28	35	42	49	56
	Molto Alta	8	16	24	32	40	48	56	64

Valore dell'Impatto Visivo IVc da PF 69

- Punto di osservazione F70 – Buddusò NURAGHE SA PUZZONINA cod. BUR 3371 - PPR2006
- Punto di osservazione F70 – Buddusò NURAGHE ID 7429 - Beni Paesaggistici ex art 143
- Punto di osservazione F70 – Buddusò NURAGHE PUZZONINA

○ IMPIANTO VISIBILE



Stato di fatto del PF70



Fotosimulazione PF70

MATRICE DI IMPATTO VISIVO - IVc									
		VALORE PAESAGGISTICO NORMALIZZATO							
		Trascurabile	Molto Basso	Basso	Medio Basso	Medio	Medio Alto	Alto	Molto Alto
VISIBILITA' IMPIANTO NORMALIZZATO	Trascurabile	1	2	3	4	5	6	7	8
	Molto Basso	2	4	6	8	10	12	14	16
	Basso	3	6	9	12	15	18	21	24
	Medio Basso	4	8	12	16	20	24	28	32
	Media	5	10	15	20	25	30	35	40
	Medio Alto	6	12	18	24	30	36	42	48
	Alta	7	14	21	28	35	42	49	56
	Molto Alto	8	16	24	32	40	48	56	64

Valore dell'Impatto Visivo IVc da PF 70

- Punto di osservazione F71 – Buddusò NURAGHE PEDROSU cod. BUR 3372 - PPR2006
- Punto di osservazione F71 – Buddusò NURAGHE ID 7433 - Beni Paesaggistici ex art 143
- Punto di osservazione F71 – Buddusò NURAGHE PEDROSU

○ IMPIANTO VISIBILE



Stato di fatto del PF71



Fotosimulazione PF71

MATRICE DI IMPATTO VISIVO - IVc									
		VALORE PAESAGGISTICO NORMALIZZATO							
		Trascurabile	Molto Basso	Basso	Medio Basso	Medio	Medio Alto	Alto	Molto Alto
VISIBILITA' IMPIANTO NORMALIZZATO	Trascurabile	1	2	3	4	5	6	7	8
	Molto Basso	2	4	6	8	10	12	14	16
	Basso	3	6	9	12	15	18	21	24
	Medio Basso	4	8	12	16	20	24	28	32
	Media	5	10	15	20	25	30	35	40
	Medio Alta	6	12	18	24	30	36	42	48
	Alta	7	14	21	28	35	42	49	56
	Molto Alta	8	16	24	32	40	48	56	64

Valore dell'Impatto Visivo IVc da PF 71

- Punto di osservazione F88 – Buddusò INSEDIAMENTO SPARSO PINNETTA BACCIU cod. BUR 5536 - PPR2006
 - Punto di osservazione F88 – Buddusò INSEDIAMENTO STORICO SPARSO ID 8762 - Beni Paesaggistici ex art 143
- IMPIANTO VISIBILE



Stato di fatto del PF88



Fotosimulazione PF88

MATRICE DI IMPATTO VISIVO - IVc									
		VALORE PAESAGGISTICO NORMALIZZATO							
		Trascurabile	Molto Basso	Basso	Medio Basso	Medio	Medio Alto	Alto	Molto Alto
VISIBILITA' IMPIANTO NORMALIZZATO	Trascurabile	1	2	3	4	5	6	7	8
	Molto Basso	2	4	6	8	10	12	14	16
	Basso	3	6	9	12	15	18	21	24
	Medio Basso	4	8	12	16	20	24	28	32
	Media	5	10	15	20	25	30	35	40
	Medio Alta	6	12	18	24	30	36	42	48
	Alta	7	14	21	28	35	42	49	56
	Molto Alta	8	16	24	32	40	48	56	64

Valore dell'Impatto Visivo IVc da PF 88

- Punto di osservazione F89 – Buddusò INSEDIAMENTO SPARSO PINNETTA MURGIA cod. BUR_5537 - PPR2006
 - Punto di osservazione F89 – Buddusò INSEDIAMENTO STORICO SPARSO ID 7857 - Beni Paesaggistici ex art 143
- o IMPIANTO VISIBILE



Stato di fatto del PF89



Fotosimulazione PF89

MATRICE DI IMPATTO VISIVO - IVc									
		VALORE PAESAGGISTICO NORMALIZZATO							
		Trascurabile	Molto Basso	Basso	Medio Basso	Medio	Medio Alto	Alto	Molto Alto
VISIBILITA' IMPIANTO NORMALIZZATO	Trascurabile	1	2	3	4	5	6	7	8
	Molto Bassa	2	4	6	8	10	12	14	16
	Bassa	3	6	9	12	15	18	21	24
	Medio Bassa	4	8	12	16	20	24	28	32
	Media	5	10	15	20	25	30	35	40
	Medio Alta	6	12	18	24	30	36	42	48
	Alta	7	14	21	28	35	42	49	56
	Molto Alta	8	16	24	32	40	48	56	64

Valore dell'Impatto Visivo IVc da PF 89

- Punto di osservazione F90 – Buddusò INSEDIAMENTO SPARSO PINNETTA CASTELLI cod. BUR_5538 - PPR2006
- Punto di osservazione F90 – Buddusò INSEDIAMENTO STORICO SPARSO ID 8190 - Beni Paesaggistici ex art 143
- o IMPIANTO VISIBILE



Stato di fatto del PF90



Fotosimulazione PF90

MATRICE DI IMPATTO VISIVO - IVc									
		VALORE PAESAGGISTICO NORMALIZZATO							
		Trascurabile	Molto Basso	Basso	Medio Basso	Medio	Medio Alto	Alto	Molto Alto
VISIBILITA' IMPIANTO NORMALIZZATO	Trascu-rabile	1	2	3	4	5	6	7	8
	Molto Bassa	2	4	6	8	10	12	14	16
	Bassa	3	6	9	12	15	18	21	24
	Medio Bassa	4	8	12	16	20	24	28	32
	Media	5	10	15	20	25	30	35	40
	Medio Alta	6	12	18	24	30	36	42	48
	Alta	7	14	21	28	35	42	49	56
	Molto Alta	8	16	24	32	40	48	56	64

Valore dell'Impatto Visivo IVc da PF 90

- Punto di osservazione F95 – Buddusò PONTE FURREDDU cod. BUR 5455 - Beni Identitari - PPR2006

o IMPIANTO VISIBILE



Stato di fatto del PF95



Fotosimulazione PF95

MATRICE DI IMPATTO VISIVO - IVc									
		VALORE PAESAGGISTICO NORMALIZZATO							
		Trascurabile	Molto Basso	Basso	Medio Basso	Medio	Medio Alto	Alto	Molto Alto
VISIBILITA' IMPIANTO NORMALIZZATO	Trascu- rabile	1	2	3	4	5	6	7	8
	Molto Bassa	2	4	6	8	10	12	14	16
	Bassa	3	6	9	12	15	18	21	24
	Medio Bassa	4	8	12	16	20	24	28	32
	Media	5	10	15	20	25	30	35	40
	Medio Alta	6	12	18	24	30	36	42	48
	Alta	7	14	21	28	35	42	49	56
	Molto Alta	8	16	24	32	40	48	56	64

Valore dell'Impatto Visivo IVc da PF 95

- Punto di osservazione F184 – Buddusò CHIESA DI SAN CRISTOFORO

o IMPIANTO VISIBILE



Stato di fatto del PF184



Fotosimulazione PF184

MATRICE DI IMPATTO VISIVO - IVc									
		VALORE PAESAGGISTICO NORMALIZZATO							
		Trascurabile	Molto Basso	Basso	Medio Basso	Medio	Medio Alto	Alto	Molto Alto
VISIBILITA' IMPIANTO NORMALIZZATO	Trascu- rabile	1	2	3	4	5	6	7	8
	Molto Bassa	2	4	6	8	10	12	14	16
	Bassa	3	6	9	12	15	18	21	24
	Medio Bassa	4	8	12	16	20	24	28	32
	Media	5	10	15	20	25	30	35	40
	Medio Alta	6	12	18	24	30	36	42	48
	Alta	7	14	21	28	35	42	49	56
	Molto Alta	8	16	24	32	40	48	56	64

Valore dell'Impatto Visivo IVc da PF 184

- Punto di osservazione F185 – Buddusò SU PALATTU 'E PULIGA (ROVINE)

o IMPIANTO VISIBILE



Stato di fatto del PF185



Fotosimulazione PF185

MATRICE DI IMPATTO VISIVO - IVc									
		VALORE PAESAGGISTICO NORMALIZZATO							
		Trascurabile	Molto Basso	Basso	Medio Basso	Medio	Medio Alto	Alto	Molto Alto
VISIBILITA' IMPIANTO NORMALIZZATO	Trascurabile	1	2	3	4	5	6	7	8
	Molto Basso	2	4	6	8	10	12	14	16
	Basso	3	6	9	12	15	18	21	24
	Medio Basso	4	8	12	16	20	24	28	32
	Media	5	10	15	20	25	30	35	40
	Medio Alto	6	12	18	24	30	36	42	48
	Alta	7	14	21	28	35	42	49	56
	Molto Alto	8	16	24	32	40	48	56	64

Valore dell'Impatto Visivo IVc da PF 185

- Punto di osservazione F195 – Buddusò Dolmen Sos Monimentos

o IMPIANTO VISIBILE



Stato di fatto del PF195



Fotosimulazione del PF195

MATRICE DI IMPATTO VISIVO - IVc									
		VALORE PAESAGGISTICO NORMALIZZATO							
		Trascurabile	Molto Basso	Basso	Medio Basso	Medio	Medio Alto	Alto	Molto Alto
VISIBILITA' IMPIANTO NORMALIZZATO	Trascu- rabile	1	2	3	4	5	6	7	8
	Molto Bassa	2	4	6	8	10	12	14	16
	Bassa	3	6	9	12	15	18	21	24
	Medio Bassa	4	8	12	16	20	24	28	32
	Media	5	10	15	20	25	30	35	40
	Medio Alta	6	12	18	24	30	36	42	48
	Alta	7	14	21	28	35	42	49	56
	Molto Alta	8	16	24	32	40	48	56	64

Valore dell'Impatto Visivo IVc da PF 195

- Punto di osservazione F196 – Buddusò Dolmen Su Laccu

o IMPIANTO VISIBILE



Stato di fatto del PF196



Fotosimulazione del PF196

		VALORE PAESAGGISTICO NORMALIZZATO							
		Trascurabile	Molto Basso	Basso	Medio Basso	Medio	Medio Alto	Alto	Molto Alto
VISIBILITA' IMPIANTO NORMALIZZATO	Trascurabile	1	2	3	4	5	6	7	8
	Molto Bassa	2	4	6	8	10	12	14	16
	Bassa	3	6	9	12	15	18	21	24
	Medio Bassa	4	8	12	16	20	24	28	32
	Media	5	10	15	20	25	30	35	40
	Medio Alta	6	12	18	24	30	36	42	48
	Alta	7	14	21	28	35	42	49	56
	Molto Alta	8	16	24	32	40	48	56	64

Valore dell'Impatto Visivo IVc da PF 196



PARCO EOLICO DI "BUDDUSO"
STUDIO DI IMPATTO AMBIENTALE



30/06/2023

REV: 02

Pag.340

Per i dettagli e completezza di informazioni si rimanda ai seguenti elaborati progettuali:

- C20025S05-VA-RT-06 *Relazione paesaggistica.*
- C20025S05-VA-EA-5.1 *Analisi di intervisibilità - Inquadramento Punti di scatto delle Fotosimulazioni*
- C20025S05-VA-EA-5.2 *Analisi di intervisibilità – Fotosimulazioni*

In definitiva l'analisi quantitativa dell'impatto visivo, condotta avvalendosi degli indici numerici di Valore del Paesaggio VP e Visibilità dell'Impianto VI fornisce una base per la valutazione complessiva dell'impatto del progetto.

Il punteggio medio del valore dell'impatto visivo pari a 15 è sufficientemente basso e l'analisi di dettaglio evidenzia pochissimi valori puntuali costanti.

Questi risultati, però, ottenuti con un metodo teorico di quantificazione, devono essere ulteriormente valutati con la verifica in campo, di cui i fotoinserimenti costituiscono un importante riscontro.

I fotoinserimenti, inseriti nella presente relazione e nella Relazione paesaggistica, evidenziano di contro una visibilità molto inferiore a quella teorica calcolata; questi esiti, a volte in forte contrasto coi valori teorici di impatto, portano alla formulazione delle seguenti considerazioni:

- La morfologia del territorio che rispecchia le caratteristiche tipiche di un altopiano, è tale da limitare molto la visibilità dell'impianto; spesso la libertà dell'orizzonte è impedita dalla presenza di ostacoli anche singoli e puntuali;
- La presenza di alberature anche non estese e quindi non segnalate nella cartografia, costituiscono una costante nelle riprese fotografiche, per le quali spesso è stato difficoltoso individuare una posizione con orizzonte sufficientemente libero;
- L'individuazione del sito all'interno dell'edificato urbano, costituisce l'ostacolo principale per individuare una posizione con orizzonte sufficientemente libero;
- Si è posta attenzione alla verifica dell'impatto nelle posizioni più favorevoli dal punto di vista della morfologia.

Si è posta attenzione alla verifica dell'impatto nelle posizioni più favorevoli dal punto di vista della morfologia.

In conclusione si può fondatamente ritenere che l'impatto visivo sia fortemente contenuto da queste caratteristiche del territorio e che pertanto l'intervento proposto sia compatibile con gli obiettivi di conservazione dei valori del paesaggio.

Di seguito si riporta la tabella riepilogativa di tutti i siti analizzati e presenti all'interno dell'Area di Impatto Potenziale, anche se nel presente paragrafo sono stati riportati solo i punti ricadenti nel territorio comunale di Buddusò e solo da quelli in cui l'impianto risulta visibile:



PARCO EOLICO DI "BUDDUSO"
STUDIO DI IMPATTO AMBIENTALE

INGEGNERIA & INNOVAZIONE

30/06/2023 | REV: 02 | Pag.341

ID Foto	Denominazione	Fonte	Up	Vign	ST	Vin	IV
1	Alli dei Sardi - NURAGHE INTRO DE SERRA - ID_17394 - VIR Archeologico	Vincenzi in Rete (VIR) Archeologico	30	8	11	1	10
2	Alli dei Sardi - NURAGHE SAS MURAS D'UATTARI - ID_173626 - VIR Archeologico	Vincenzi in Rete (VIR) Archeologico	30	8	11	2	10
3	Alli dei Sardi - NURAGHE BINIONI - ID_173712 - VIR Archeologico	Vincenzi in Rete (VIR) Archeologico	30	8	14,57	2	10
4	Alli dei Sardi - TOMBA MEGALITICA DI MALA CARRUCCA - ID_213843 - VIR Archeologico	Vincenzi in Rete (VIR) Archeologico	19	0	12,84	2	12
5	Alli dei Sardi - TOMBA MEGALITICA DI MALA CARRUCCA - cod. BUR_8080 - Beni Culturali Archeologici - CM	Beni Culturali Archeologici - CM					
6	Alli dei Sardi - TOMBA MEGALITICA DI MALA CARRUCCA - ID_44 - Beni Paesag. ex art 136-142 Mappa PPR	Beni Paesaggistici ex art 136-142					
7	Alli dei Sardi - TOMBA DEI GIGANTI DI STINA E SU BARDINE - cod. BUR_171 - PPR2006	Beni Paesaggistici - PPR2006	18	5	12	2	10
8	Alli dei Sardi - TOMBA DEI GIGANTI DI STINA E SU BARDINE - ID_2722 - Beni Paesaggistici ex art 143	Beni Paesaggistici ex art 143 - Mappa PPR					
9	Pattada - FABBRICATO PATTADA - Via Sa Enan 2/3 F. 45 Mapp. 5331 (1370 in catasto terreni) sub. 3,4,5,6 - ID_460256 - VIR Architettonico	Vincenzi in Rete (VIR) Architettonico	15	4	12	2	8
10	Pattada - NURAGHE UERNO - ID_173581 - VIR Archeologico	Vincenzi in Rete (VIR) Archeologico	19	6	12	2	12
11	Pattada - NURAGHE PIRA - cod. BUR_4090 - PPR2006	Beni Paesaggistici - PPR2006					
12	Pattada - NURAGHE ID_4716 - Beni Paesaggistici ex art 143	Beni Paesaggistici ex art 143 - Mappa PPR	24	7	12	2	14
13	Pattada - NURAGHE SA PATTADA - cod. BUR_4092 - PPR2006	Beni Paesaggistici - PPR2006					
14	Pattada - NURAGHE ID_3809 - Beni Paesaggistici ex art 143	Beni Paesaggistici ex art 143 - Mappa PPR	30	8	12	2	10
15	Pattada - NURAGHE SA PATTADA	Siti archeologici nat. Fanti RAS e M.C.					
16	Buddusò - SA.S2.A1 - DIGA SOS CANALES - CORPO DIGA - ID_422075 - VIR Architettonico	Vincenzi in Rete (VIR) Architettonico					
17	Buddusò - SA.S2.B1 - DIGA SOS CANALES - CASA DI GUARDIA - ID_422078 - VIR Architettonico	Vincenzi in Rete (VIR) Architettonico					
18	Buddusò - SA.S2.B2 - DIGA SOS CANALES - FORESTERIA - ID_422080 - VIR Architettonico	Vincenzi in Rete (VIR) Architettonico					
19	Buddusò - SA.S2.D1 - DIGA SOS CANALES - CABINA COMANDO SCARICO DI FONCO - ID_422082 - VIR Architettonico	Vincenzi in Rete (VIR) Architettonico					
20	Buddusò - SA.S2.E1 - DIGA SOS CANALES - MGAZZINO - ID_422084 - VIR Architettonico	Vincenzi in Rete (VIR) Architettonico					
21	Buddusò - SA.S2.F1 - DIGA SOS CANALES - STRUTTURA CANTIERE 1 - ID_540953 - VIR Architettonico	Vincenzi in Rete (VIR) Architettonico	30	8	12	2	10
22	Buddusò - SA.S2.F2 - DIGA SOS CANALES - STRUTTURA CANTIERE 2 - ID_540955 - VIR Architettonico	Vincenzi in Rete (VIR) Architettonico					
23	Buddusò - SA.S2.F3 - DIGA SOS CANALES - STRUTTURA CANTIERE 3 - ID_540957 - VIR Architettonico	Vincenzi in Rete (VIR) Architettonico					
24	Buddusò - SA.S2.F4 - DIGA SOS CANALES - CABINA ELETTRICA - ID_540959 - VIR Architettonico	Vincenzi in Rete (VIR) Architettonico					
25	Buddusò - SA.S2.F5 - DIGA SOS CANALES - VERBATOIO IDRICO - ID_540961 - VIR Architettonico	Vincenzi in Rete (VIR) Architettonico					
26	Buddusò - SA.S2.J1 - DIGA SOS CANALES - CABINA COLMATORE - ID_540963 - VIR Architettonico	Vincenzi in Rete (VIR) Architettonico					
27	Buddusò - SA.VI.C1 - DIGA SOS CANALES - TORRE DI PRESA POTABILE - ID_540965 - VIR Architettonico	Vincenzi in Rete (VIR) Architettonico					
28	Buddusò - NURAGHE TORRIGLIU - ID_173659 - VIR Archeologico	Vincenzi in Rete (VIR) Archeologico	30	8	12	1	10
29	Buddusò - NURAGHE DI LOGLIE - Beni Culturali - Sito Archeologico	Beni Culturali - Sito Archeologico					
30	Buddusò - NURAGHE LOGLIE - ID_173532 - VIR Archeologico	Vincenzi in Rete (VIR) Archeologico					
31	Buddusò - TOMBE DI GIGANTI - ID_375849 - VIR Archeologico	Vincenzi in Rete (VIR) Archeologico	30	8	12	2	10
32	Buddusò - DOLMEN ID_277072 - VIR Archeologico	Vincenzi in Rete (VIR) Archeologico					
33	Buddusò - NURAGHE NURU - ID_372209 - VIR Archeologico	Vincenzi in Rete (VIR) Archeologico	18	5	12	2	10
34	Buddusò - VILLAGGIO NURAGICI - ID_318920 - VIR Archeologico	Vincenzi in Rete (VIR) Archeologico	12	3	12	2	6
35	Buddusò - NURAGHE CODASTRA - ID_212946 - VIR Archeologico	Vincenzi in Rete (VIR) Archeologico	18	5	12	2	10
36	Buddusò - IPOGEO PREISTORICO DI BORIUCCA - ID_211287 - VIR Archeologico	Vincenzi in Rete (VIR) Archeologico	30	8	12	2	10
37	Buddusò - IPOGEO FUNERARI PREISTORICI DI LUDURRU - ID_211081 - VIR Archeologico	Vincenzi in Rete (VIR) Archeologico	30	8	12	2	10
38	Buddusò - DOMUS DE JANAS DI BIRALDI - ID_211835 - VIR Archeologico	Vincenzi in Rete (VIR) Archeologico	12	3	12	2	6
39	Buddusò - DOMUS DE JANAS DI SAN SEBASTIANO - ID_211669 - VIR Archeologico (Tutelato con D.M.2 febbraio 1907)	Vincenzi in Rete (VIR) Archeologico	15	4	12,92	2	8
40	Buddusò - DOLMEN DI BICOMIS - ID_277067 - VIR Archeologico	Vincenzi in Rete (VIR) Archeologico	30	8	16,28	3	24
41	Buddusò - DOLMEN DI STIDDI - ID_277070 - VIR Archeologico	Vincenzi in Rete (VIR) Archeologico	30	8	12	2	10
42	Buddusò - DOLMEN IN LOCALITÀ SOS MONIMENTOS - ID_277079 - VIR Archeologico	Vincenzi in Rete (VIR) Archeologico	30	8	12	2	10
43	Buddusò - CHIESA DI S. GIOVANNI - ID_121265 - VIR Architettonico	Vincenzi in Rete (VIR) Architettonico					
44	Buddusò - DOLMEN STERITOGU DETTO STERITOCULU - ID_277087 - VIR Archeologico	Vincenzi in Rete (VIR) Archeologico	18	5	15,36	3	15
45	Buddusò - FONTE NURAGICA - ID_299817 - VIR Archeologico	Vincenzi in Rete (VIR) Archeologico					
46	Buddusò - COMPLESSO MEGALITICO DI SANTU LAURENTU - ID_305119 - VIR Archeologico	Vincenzi in Rete (VIR) Archeologico					
47	Buddusò - DOLMEN DETTO SA TUNBA E SA FIGA - ID_277081 - VIR Archeologico	Vincenzi in Rete (VIR) Archeologico	30	8	12	2	10
48	Buddusò - RESTI STRUTTURE ROMANE - ID_305304 - VIR Archeologico	Vincenzi in Rete (VIR) Archeologico					
49	Buddusò - NURAGHE - cod. BUR_3305 - PPR2006	Beni Paesaggistici - PPR2006	18	5	11	2	10
50	Buddusò - NURAGHE ID_7293 - Beni Paesaggistici ex art 143	Beni Paesaggistici ex art 143 - Mappa PPR					
51	Buddusò - NECROPOLI DI LUDURRU - Beni Culturali - Sito Archeologico	Beni Culturali - Sito Archeologico					
52	Buddusò - DOMUS DE JANAS E NURAGHE NULLU - cod. BUR_3308 - PPR2006	Beni Paesaggistici - PPR2006					
53	Buddusò - NURAGHE - cod. BUR_3301 - PPR2006	Beni Paesaggistici - PPR2006	18	5	13,89	2	10
54	Buddusò - DOMUS DE JANAS E NURAGHE NULLU - ID_1439 - Beni Paesaggistici ex art 143	Beni Paesaggistici ex art 143 - Mappa PPR					
55	Buddusò - NURAGHE ID_7298 - Beni Paesaggistici ex art 143	Beni Paesaggistici ex art 143 - Mappa PPR					
56	Buddusò - NURAGHE - cod. BUR_3304 - PPR2006	Beni Paesaggistici - PPR2006					
57	Buddusò - NURAGHE ID_7292 - Beni Paesaggistici ex art 143	Beni Paesaggistici ex art 143 - Mappa PPR	30	8	12	2	10
58	Buddusò - NURAGHE SCAU	Siti archeologici nat. Fanti RAS e M.C.					
59	Buddusò - NURAGHE - cod. BUR_3306 - PPR2006	Beni Paesaggistici - PPR2006					
60	Buddusò - NURAGHE ID_7296 - Beni Paesaggistici ex art 143	Beni Paesaggistici ex art 143 - Mappa PPR	30	8	14,1	2	10
61	Buddusò - Nuraghe Ziu Caralu	Siti archeologici nat. Fanti RAS e M.C.					
62	Buddusò - NURAGHE - cod. BUR_3309 - PPR2006	Beni Paesaggistici - PPR2006					
63	Buddusò - NURAGHE ID_7297 - Beni Paesaggistici ex art 143	Beni Paesaggistici ex art 143 - Mappa PPR	30	8	12	2	10
64	Buddusò - NURAGHE LORISCA	Siti archeologici nat. Fanti RAS e M.C.					
65	Buddusò - NURAGHE - cod. BUR_3302 - PPR2006	Beni Paesaggistici - PPR2006					
66	Buddusò - NURAGHE ID_7423 - Beni Paesaggistici ex art 143	Beni Paesaggistici ex art 143 - Mappa PPR	18	5	24,75	5	25
67	Buddusò - NURAGHE PELICU	Siti archeologici nat. Fanti RAS e M.C.					
68	Buddusò - NURAGHE - cod. BUR_3302 - PPR2006	Beni Paesaggistici - PPR2006					
69	Buddusò - NURAGHE ID_7299 - Beni Paesaggistici ex art 143	Beni Paesaggistici ex art 143 - Mappa PPR	18	5	24,75	5	25
70	Buddusò - NURAGHE SOTTIERI O STOLTERI	Siti archeologici nat. Fanti RAS e M.C.					
71	Buddusò - NURAGHE - cod. BUR_3304 - PPR2006	Beni Paesaggistici - PPR2006					
72	Buddusò - NURAGHE ID_7301 - Beni Paesaggistici ex art 143	Beni Paesaggistici ex art 143 - Mappa PPR	30	8	14,1	2	10
73	Buddusò - NURAGHE CUCCURU SA MENTA	Siti archeologici nat. Fanti RAS e M.C.					
74	Buddusò - NURAGHE - cod. BUR_3305 - PPR2006	Beni Paesaggistici - PPR2006					
75	Buddusò - NURAGHE ID_7302 - Beni Paesaggistici ex art 143	Beni Paesaggistici ex art 143 - Mappa PPR	18	5	16,2	3	15
76	Buddusò - NURAGHE SAUCCU	Siti archeologici nat. Fanti RAS e M.C.					
77	Buddusò - NURAGHE ELIGARNELLE - cod. BUR_3306 - PPR2006	Beni Paesaggistici - PPR2006					
78	Buddusò - NURAGHE ID_7424 - Beni Paesaggistici ex art 143	Beni Paesaggistici ex art 143 - Mappa PPR	22	6	18,3	4	24
79	Buddusò - NURAGHE ELIGARNELLE	Siti archeologici nat. Fanti RAS e M.C.					
80	Buddusò - NURAGHE ISARITA - cod. BUR_3308 - PPR2006	Beni Paesaggistici - PPR2006					
81	Buddusò - NURAGHE ID_7426 - Beni Paesaggistici ex art 143	Beni Paesaggistici ex art 143 - Mappa PPR	23	7	22,65	5	25
82	Buddusò - NURAGHE ISARITA	Siti archeologici nat. Fanti RAS e M.C.					
83	Buddusò - NURAGHE S'ABBIA - cod. BUR_3370 - PPR2006	Beni Paesaggistici - PPR2006					
84	Buddusò - NURAGHE ID_7426 - Beni Paesaggistici ex art 143	Beni Paesaggistici ex art 143 - Mappa PPR	19	6	16,2	3	18
85	Buddusò - NURAGHE SA PUZZONNA - cod. BUR_3371 - PPR2006	Beni Paesaggistici - PPR2006					
86	Buddusò - NURAGHE SA PUZZONNA - cod. BUR_3371 - PPR2006	Beni Paesaggistici - PPR2006					
87	Buddusò - NURAGHE ID_7429 - Beni Paesaggistici ex art 143	Beni Paesaggistici ex art 143 - Mappa PPR	18	5	12,77	3	15
88	Buddusò - NURAGHE PUZZONNA	Siti archeologici nat. Fanti RAS e M.C.					
89	Buddusò - NURAGHE PEDROSU - cod. BUR_3372 - PPR2006	Beni Paesaggistici - PPR2006					
90	Buddusò - NURAGHE ID_7433 - Beni Paesaggistici ex art 143	Beni Paesaggistici ex art 143 - Mappa PPR	30	8	16,27	3	24
91	Buddusò - NURAGHE PEDROSU	Siti archeologici nat. Fanti RAS e M.C.					
92	Buddusò - INSEDIAMENTO SPARSO PINNETTA FRIDA - cod. BUR_5464 - PPR2006	Beni Paesaggistici - PPR2006					
93	Buddusò - INSEDIAMENTO STORICO SPARSO - ID_7704 - Beni Paesaggistici ex art 143	Beni Paesaggistici ex art 143 - Mappa PPR	18	5	12	2	10

Il presente documento è di proprietà della ANTEX GROUP srl.
È vietato la comunicazione a terzi o la riproduzione senza il permesso scritto della suddetta.
La società tutela i propri diritti a rigore di Legge.

Comm.: C20-025-S05



8.4.9 Effetti cumulativi derivanti da progetti esistenti, approvati e/o presentati in AU

Il nuovo impianto di progetto trova la presenza di altri impianti, esistenti o in fase autorizzativa, ricadenti all'interno dell'Area di Impatto Potenziale.

Nel posizionamento degli aerogeneratori, si è tenuto conto delle Linee Guida Nazionali con riferimento all'Allegato 4 dal titolo "Impianti eolici: elementi per il corretto inserimento nel paesaggio e sul territorio" (cfr. a tal proposito il paragrafo specifico, all'interno del presente Studio).

In questa sede si desidera precisare che, con riferimento a:

- Inquinamento acustico;
- Impatto visivo;
- Impatti sull'avifauna;

in base alle distanze, al numero ed alla tipologia delle turbine del nuovo impianto in oggetto e dell'impianto limitrofo, è possibile escludere potenziali/sostanziali interferenze e impatti cumulati.

Nello specifico, inerentemente all'effetto cumulativo con altri impianti esistenti/in fase di autorizzazione, gli aerogeneratori di altri impianti più vicini all'area di progetto sono ubicati come segue:

- Falk Renewables – Impianto esistente (ricadente solo in parte all'interno dell'Area di Impatto Potenziale);
- RWE Renewables Italia S.r.l. - Comune: Nule e Benetutti - n.11 aerogeneratori totale di 62,7 MW;
- Green Energy Sardegna 2 S.r.l. - Comune: Bitti - n.11 aerogeneratori per un totale di 56 MW – "Bitti-Area PIP";
- WPD Piano d'Ertilia S.r.l. - Comune: Bitti - n.15 aerogeneratori per un totale di 50,4 MW – "Mamone";
- Green Energy Sardegna 2 S.r.l. - Comune: Nule - n.7 aerogeneratori per un totale di 21 MW.

Per lo studio dell'impatto cumulativo si è realizzato l'elaborato grafico avente codifica "C2025S05-VA-EA-06" dove sempre tramite l'ausilio del software windPRO sono state individuate le aree in cui risultano visibili il parco eolico in oggetto e i parchi eolici in fase di valutazione.

Successivamente si inserisce uno stralcio dell'elaborato cartografico relativo all'impatto cumulativo dove sono indicate in

- colore **blu** le turbine dell'impianto eolico in oggetto,
- color **verde** le turbine del parco eolico esistente Falk Renewables,
- colore **rosso** "RWE Renewables Italia S.r.l. - Comune: Nule e Benetutti",
- colore **marrone** "Green Energy Sardegna 2 S.r.l. - Comune: Nule",
- colore **viola** "Green Energy Sardegna 2 S.r.l. - "Bitti-Area PIP"
- colore **magenta** "WPD Piano d'Ertilia S.r.l. - "Mamone".

Per completezza, si indicano in **verde chiaro** gli impianti minieolico esistenti e approvati.



Figura 147 - Stralcio della mappa di visibilità dell'impatto cumulative

ZVI - Horizontal subtended angle

Area with specific horizontal subtended angle

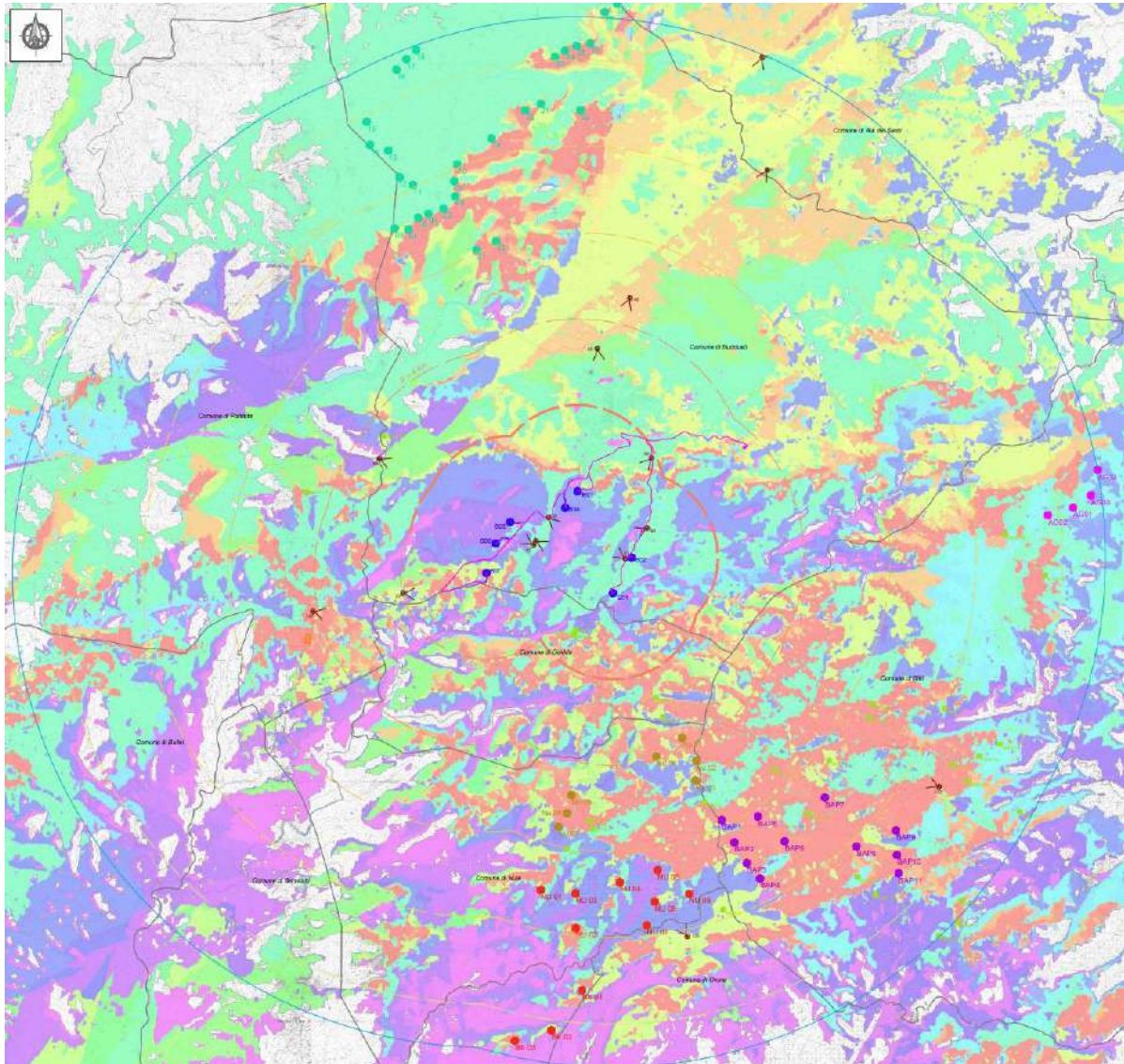
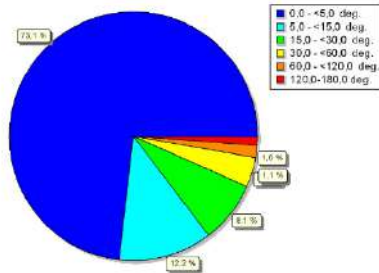

Assumptions for ZVI calculation

Center for calculation
Width of calculation area
Height of calculation area
Calculation step
Eye height
Calculation area
Highest relevant visible part of a WTG
Obstacles used in calculation
DTM object
No area objects used in calculation
New WTGs used in calculation
Existing WTGs used in calculation
No maximum distance to WTG

UTM (north)-WGS84 Zone: 32 East: 520.558 North: 4.488.662
30.000 m
30.000 m
10 m
1,5 m
90.060 ha
Hub height + 1/2 rotor diameter
0
Project: Wizard Elevation Data Grid (SRTM: Shuttle DTM 1 arc-second)
7
0

ZVI Results

Horizontal subtended angle [deg]	Area [ha]	Area [%]
0,0 - <5,0	65874	73,1
5,0 - <15,0	10994	12,2
15,0 - <30,0	7285	8,1
30,0 - <60,0	3441	3,8
60,0 - <120,0	1467	1,6
120,0 - <=180,0	999	1,1

WTGs

Valid	Manufact.	Type-generator	Power, rated [kW]	Rotor diameter [m]	Hub height [m]	Easting	Northing	Z [m]
B-03	Yes	VESTAS V162-6.0-6.000	6.000	162,0	125,0	520.952	4.488.668	753,4
B-04	Yes	VESTAS V162-6.0-6.000	6.000	162,0	125,0	521.394	4.490.194	777,4
B-05	Yes	VESTAS V162-6.0-6.000	6.000	162,0	125,0	519.113	4.489.186	644,9
B-06	Yes	VESTAS V162-6.0-6.000	6.000	162,0	125,0	518.768	4.486.821	631,5
B-07	Yes	VESTAS V162-6.0-6.000	6.000	162,0	125,0	518.738	4.488.072	626,0
B01	Yes	VESTAS V162-6.0-6.000	6.000	162,0	125,0	521.497	4.487.542	594,8
B02	Yes	VESTAS V162-6.0-6.000	6.000	162,0	125,0	521.933	4.486.366	645,5

Nelle immagini seguenti e successivamente nei fotoinserimenti, è possibile appurare la coesistenza degli aerogeneratori

di progetto del parco eolico "Buddusò" di Hergo Renewables Spa, con gli impianti ricadenti all'interno dell'Area di Impatto Potenziale (AIP). Inoltre, si precisa che per valutarne gli impatti, gli scatti fotografici individuati, sono stati presi tra quelli in prossimità nell'impianto in oggetto e tra quelli in direzione impianto, in quanto per la quasi totalità dei casi non risultavano visibili contemporaneamente data la loro ubicazione, l'orografia dell'area e la presenza di vegetazione ad alto fusto.

Di seguito si riportano i punti di ripresa prescelti per la valutazione dell'impatto cumulativo, in cui si inserisce anche degli stralci dell'elaborato grafico succitato, che permette di intuire la localizzazione degli stessi.



Figura 148-a - Localizzazione dei punti di ripresa 45, 83, 90, 95



Figura 148-b - Localizzazione dei punti di ripresa 60, 61, 63, 67, 70, 83, 127, 135, 187.

Inoltre, nelle pagine successive, per ognuno dei punti di ripresa è stato calcolato l'impatto visivo cumulativo IVc.

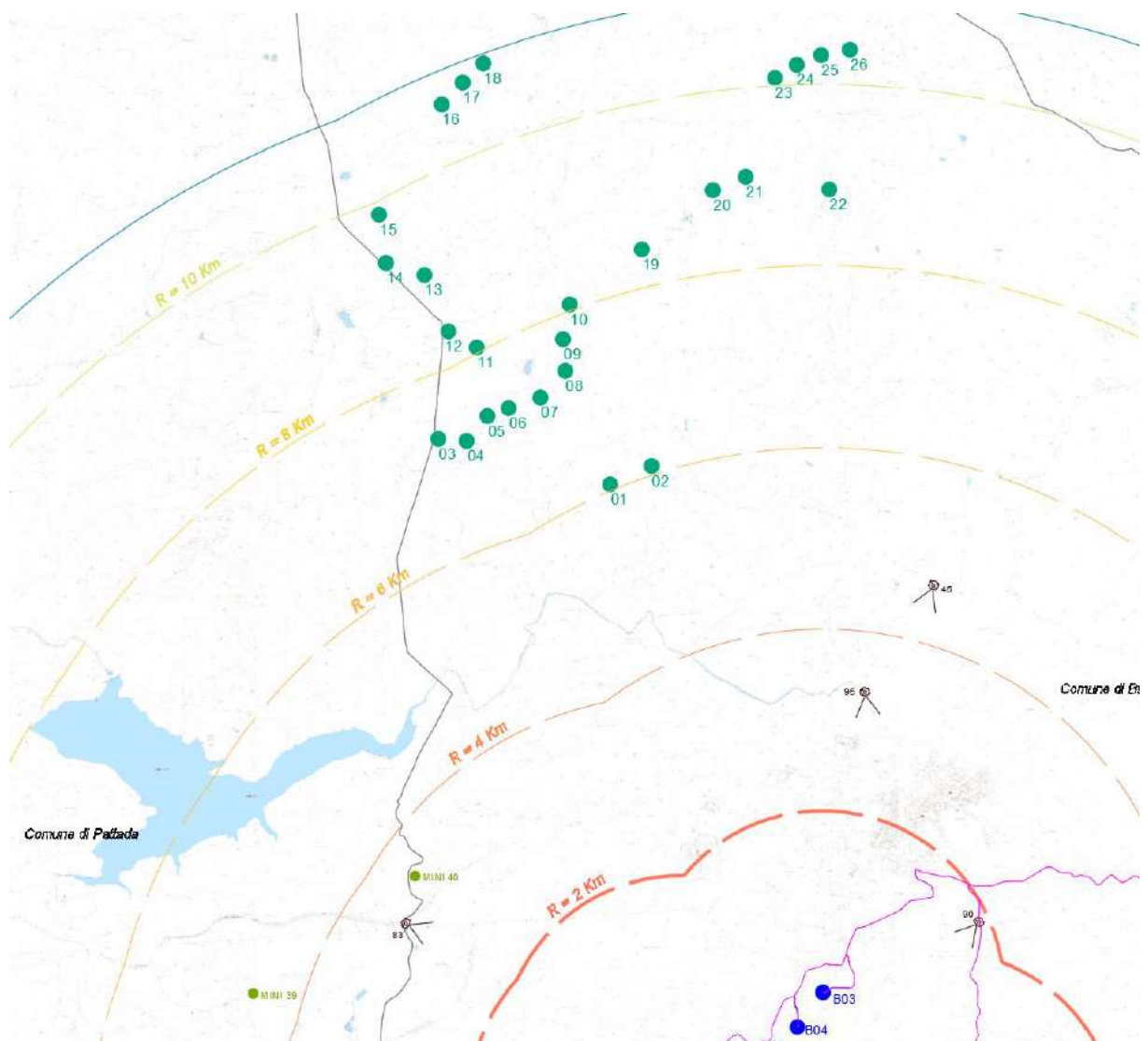
- Punto di osservazione F3 – Alà dei Sardi – NURAGHE BINIONI – ID - 173732 - VIR Archeologico

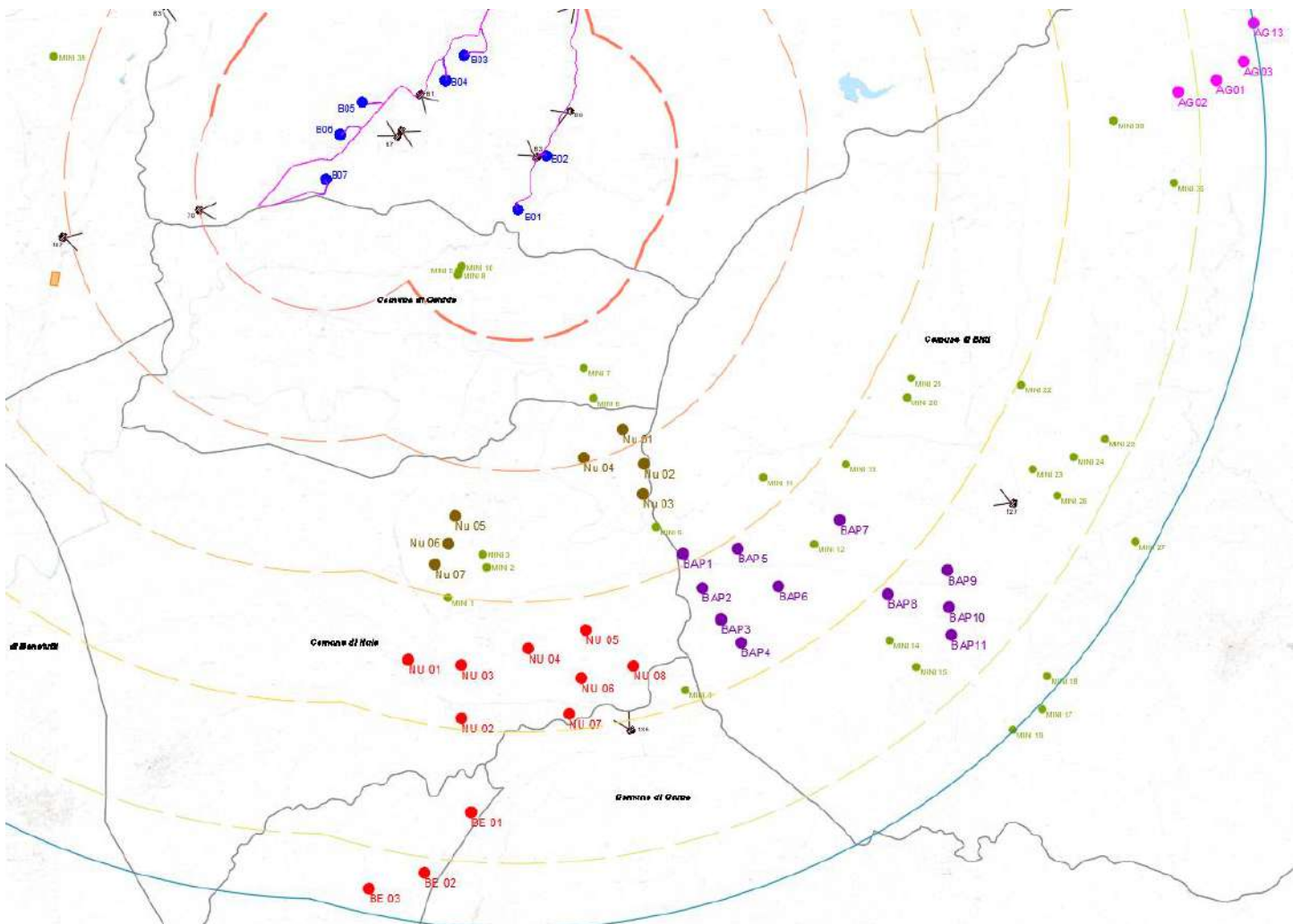

Fotosimulazione del PF3

La mappa dell'impatto cumulativo indica che sono visibili solo n. 2 aerogeneratori dell'impianto eolico di Buddusò.

		MATRICE DI IMPATTO VISIVO - IVc							
		VALORE PAESAGGISTICO NORMALIZZATO							
		Trascurabile	Molto Basso	Basso	Medio Basso	Medio	Medio Alto	Alto	Molto Alto
VISIBILITA' IMPIANTO NORMALIZZATO	Trascu- rabile	1	2	3	4	5	6	7	8
	Molto Bassa	2	4	6	8	10	12	14	16
	Bassa	3	6	9	12	15	18	21	24
	Medio Bassa	4	8	12	16	20	24	28	32
	Media	5	10	15	20	25	30	35	40
	Medio Alta	6	12	18	24	30	36	42	48
	Alta	7	14	21	28	35	42	49	56
	Molto Alta	8	16	24	32	40	48	56	64

Valore dell'Impatto Visivo IVc da PF 3

- Punto di osservazione F4 – Alà dei Sardi – TOMBA MEGALITICA DI MALA CARRUCA ID 211843 - VIR Archeologico
- Punto di osservazione F4 – Alà dei Sardi – TOMBA MEGALITICA DI MALA CARRUCCA cod. BUR 6080 - Beni Culturali Archeologici - DM
- Punto di osservazione F4 – Alà dei Sardi – TOMBA MEGALITICA DI MALA CARRUCCA ID 44 - Beni Paesag. ex art 136-142 Mappe PPR



Fotosimulazione del PF4

La mappa dell'impatto cumulativo indica che sono visibili n.2 su 28 aerogeneratori Falk ricadenti entro AIP, n.2 su 7 del parco eolico Buddusò in progetto.

		MATRICE DI IMPATTO VISIVO - IVc							
		VALORE PAESAGGISTICO NORMALIZZATO							
		Trascurabile	Molto Basso	Basso	Medio Basso	Medio	Medio Alto	Alto	Molto Alto
VISIBILITA' IMPIANTO NORMALIZZATO	Trascu-rabile	1	2	3	4	5	6	7	8
	Molto Bassa	2	4	6	8	10	12	14	16
	Bassa	3	6	9	12	15	18	21	24
	Medio Bassa	4	8	12	16	20	24	28	32
	Media	5	10	15	20	25	30	35	40
	Medio Alta	6	12	18	24	30	36	42	48
	Alta	7	14	21	28	35	42	49	56
	Molto Alta	8	16	24	32	40	48	56	64

Valore dell'Impatto Visivo IVc da PF 4

- Punto di osservazione F45 – Buddusò CHIESA DI S. GIOVANNI ID 121265 - VIR Architettonico
- Punto di osservazione F45 – Buddusò DOLMEN STERITOGIU DETTO STERRIDOLZU ID 277087 - VIR Archeologico
- Punto di osservazione F45 – Buddusò FONTE NURAGICA ID 299617 - VIR Archeologico
- Punto di osservazione F45 – Buddusò COMPLESSO MEGALITICO DI SANTU LARENTU ID 305119 - VIR Archeologico



Fotosimulazione del PF45

La mappa dell'impatto cumulativo indica che sono visibili n.4 su 11 aerogeneratori Mamone WPD ricadenti entro AIP, n.2 su 7 del parco eolico Buddusò in progetto.

MATRICE DI IMPATTO VISIVO - IVc									
		VALORE PAESAGGISTICO NORMALIZZATO							
		Trascurabile	Molto Basso	Basso	Medio Basso	Medio	Medio Alto	Alto	Molto Alto
VISIBILITA' IMPIANTO NORMALIZZATO	Trascu-rabile	1	2	3	4	5	6	7	8
	Molto Bassa	2	4	6	8	10	12	14	16
	Bassa	3	6	9	12	15	18	21	24
	Medio Bassa	4	8	12	16	20	24	28	32
	Media	5	10	15	20	25	30	35	40
	Medio Alta	6	12	18	24	30	36	42	48
	Alta	7	14	21	28	35	42	49	56
	Molto Alta	8	16	24	32	40	48	56	64

Valore dell'Impatto Visivo IVc da PF 45

- Punto di osservazione F60 – Buddusò NURAGHE cod. BUR 3361 - PPR2006
- Punto di osservazione F60 – Buddusò NURAGHE ID 7423 - Beni Paesaggistici ex art 143
- Punto di osservazione F60 – Buddusò NURAGHE PELCIO



Fotosimulazione PF60

La mappa dell'impatto cumulativo indica che sono visibili n.9 su 11 aerogeneratori impianto "RWE Renewables Italia S.r.l.- Nule", n.5 su 7 del parco eolico Buddusò in progetto, n.3 su 7 dell'impianto "GES 2 S.r.l.-Nule".

MATRICE DI IMPATTO VISIVO - IVc									
		VALORE PAESAGGISTICO NORMALIZZATO							
		Trascurabile	Molto Basso	Basso	Medio Basso	Medio	Medio Alto	Alto	Molto Alto
VISIBILITA' IMPIANTO NORMALIZZATO	Trascu-rabile	1	2	3	4	5	6	7	8
	Molto Bassa	2	4	6	8	10	12	14	16
	Bassa	3	6	9	12	15	18	21	24
	Medio Bassa	4	8	12	16	20	24	28	32
	Media	5	10	15	20	25	30	35	40
	Medio Alta	6	12	18	24	30	36	42	48
	Alta	7	14	21	28	35	42	49	56
	Molto Alta	8	16	24	32	40	48	56	64

Valore dell'Impatto Visivo IVc da PF 60

- Punto di osservazione F61 – Buddusò NURAGHE cod. BUR 3362 - PPR2006
- Punto di osservazione F61 – Buddusò NURAGHE ID 7299 - Beni Paesaggistici ex art 143
- Punto di osservazione F61 – Buddusò NURAGHE SOTTERI O S'OLTERI



Fotosimulazione PF61

La mappa dell'impatto cumulativo indica che sono visibili n.11 su 11 aerogeneratori impianto "RWE Renewables Italia S.r.l.- Nule", n.6 su 7 del parco eolico Buddusò in progetto, n.7 su 7 dell'impianto "GES 2 S.r.l.-Nule" e n.11 su 11 dell'impianto "GES 2 S.r.l.-Bitti Area PIP".

MATRICE DI IMPATTO VISIVO - IVc									
		VALORE PAESAGGISTICO NORMALIZZATO							
		Trascurabile	Molto Basso	Basso	Medio Basso	Medio	Medio Alto	Alto	Molto Alto
VISIBILITA' IMPIANTO NORMALIZZATO	Trascu-rabile	1	2	3	4	5	6	7	8
	Molto Bassa	2	4	6	8	10	12	14	16
	Bassa	3	6	9	12	15	18	21	24
	Medio Bassa	4	8	12	16	20	24	28	32
	Media	5	10	15	20	25	30	35	40
	Medio Alta	6	12	18	24	30	36	42	48
	Alta	7	14	21	28	35	42	49	56
	Molto Alta	8	16	24	32	40	48	56	64

Valore dell'Impatto Visivo IVc da PF 61

- Punto di osservazione F63 – Buddusò NURAGHE cod. BUR 3364 - PPR2006
- Punto di osservazione F63 – Buddusò NURAGHE ID 7301 - Beni Paesaggistici ex art 143
- Punto di osservazione F63 – Buddusò NURAGHE CUCCURU SA MENTA



Fotosimulazione PF63

La mappa dell’impatto cumulativo indica che sono visibili n.1 su 11 aerogeneratori impianto “RWE Renewables Italia S.r.l.- Nule”, n.1 su 7 del parco eolico Buddusò in progetto, n.3 su 7 dell’impianto “GES 2 S.r.l.-Nule” e n.6 su 11 dell’impianto “GES 2 S.r.l.-Bitti Area PIP”.

MATRICE DI IMPATTO VISIVO - IVc									
		VALORE PAESAGGISTICO NORMALIZZATO							
		Trascurabile	Molto Basso	Basso	Medio Basso	Medio	Medio Alto	Alto	Molto Alto
VISIBILITA' IMPIANTO NORMALIZZATO	Trascu-rabile	1	2	3	4	5	6	7	8
	Molto Bassa	2	4	6	8	10	12	14	16
	Bassa	3	6	9	12	15	18	21	24
	Medio Bassa	4	8	12	16	20	24	28	32
	Media	5	10	15	20	25	30	35	40
	Medio Alta	6	12	18	24	30	36	42	48
	Alta	7	14	21	28	35	42	49	56
	Molto Alta	8	16	24	32	40	48	56	64

Valore dell'Impatto Visivo IVc da PF 63

- Punto di osservazione F67 – Buddusò NURAGHE ISARITA cod. BUR 3368 - PPR2006
- Punto di osservazione F67 – Buddusò NURAGHE ID 7426 - Beni Paesaggistici ex art 143
- Punto di osservazione F67 – Buddusò NURAGHE ISARITA



Fotosimulazione PF67

La mappa dell'impatto cumulativo indica che sono visibili n.5 su 7 del parco eolico Buddusò in progetto.

MATRICE DI IMPATTO VISIVO - IVc									
		VALORE PAESAGGISTICO NORMALIZZATO							
		Trascurabile	Molto Basso	Basso	Medio Basso	Medio	Medio Alto	Alto	Molto Alto
VISIBILITA' IMPIANTO NORMALIZZATO	Trascurabile	1	2	3	4	5	6	7	8
	Molto Bassa	2	4	6	8	10	12	14	16
	Bassa	3	6	9	12	15	18	21	24
	Medio Bassa	4	8	12	16	20	24	28	32
	Media	5	10	15	20	25	30	35	40
	Medio Alta	6	12	18	24	30	36	42	48
	Alta	7	14	21	28	35	42	49	56
	Molto Alta	8	16	24	32	40	48	56	64

Valore dell'Impatto Visivo IVc da PF 67

- Punto di osservazione F70 – Buddusò NURAGHE SA PUZZONINA cod. BUR 3371 - PPR2006
- Punto di osservazione F70 – Buddusò NURAGHE ID 7429 - Beni Paesaggistici ex art 143
- Punto di osservazione F70 – Buddusò NURAGHE PUZZONINA



Fotosimulazione PF70

La mappa dell'impatto cumulativo indica che sono visibili n.3 su 7 del parco eolico Buddusò in progetto, n.3 su 7 dell'impianto "GES 2 S.r.l.-Nule".

MATRICE DI IMPATTO VISIVO - IVc									
		VALORE PAESAGGISTICO NORMALIZZATO							
		Trascurabile	Molto Basso	Basso	Medio Basso	Medio	Medio Alto	Alto	Molto Alto
VISIBILITA' IMPIANTO NORMALIZZATO	Trascu-rabile	1	2	3	4	5	6	7	8
	Molto Bassa	2	4	6	8	10	12	14	16
	Bassa	3	6	9	12	15	18	21	24
	Medio Bassa	4	8	12	16	20	24	28	32
	Media	5	10	15	20	25	30	35	40
	Medio Alta	6	12	18	24	30	36	42	48
	Alta	7	14	21	28	35	42	49	56
	Molto Alta	8	16	24	32	40	48	56	64

Valore dell'Impatto Visivo IVc da PF 70

- Punto di osservazione F83 – Buddusò INSEDIAMENTO SPARSO PINNETTA FRIDA cod. BUR 5464 - PPR2006
- Punto di osservazione F83 – Buddusò INSEDIAMENTO STORICO SPARSO ID 7704 - Beni Paesaggistici ex art 143



Fotosimulazione del PF83

La mappa dell'impatto cumulativo mostra che nessun aerogeneratore è potenzialmente visibile.

MATRICE DI IMPATTO VISIVO - IVc									
		VALORE PAESAGGISTICO NORMALIZZATO							
		Trascurabile	Molto Basso	Basso	Medio Basso	Medio	Medio Alto	Alto	Molto Alto
VISIBILITA' IMPIANTO NORMALIZZATO	Trascu-rabile	1	2	3	4	5	6	7	8
	Molto Bassa	2	4	6	8	10	12	14	16
	Bassa	3	6	9	12	15	18	21	24
	Medio Bassa	4	8	12	16	20	24	28	32
	Media	5	10	15	20	25	30	35	40
	Medio Alta	6	12	18	24	30	36	42	48
	Alta	7	14	21	28	35	42	49	56
	Molto Alta	8	16	24	32	40	48	56	64

Valore dell'Impatto Visivo IVc da PF 83

- Punto di osservazione F90 – Buddusò INSEDIAMENTO SPARSO PINNETTA CASTELLI cod. BUR_5538 - PPR2006
- Punto di osservazione F90 – Buddusò INSEDIAMENTO STORICO SPARSO ID 8190 - Beni Paesaggistici ex art 143



Fotosimulazione PF90

La mappa dell'impatto cumulativo indica che sono visibili n.12 su 28 aerogeneratori Falk ricadenti entro AIP, n.1 su 7 del parco eolico Buddusò in progetto.

MATRICE DI IMPATTO VISIVO - IVc									
		VALORE PAESAGGISTICO NORMALIZZATO							
		Trascurabile	Molto Basso	Basso	Medio Basso	Medio	Medio Alto	Alto	Molto Alto
VISIBILITA' IMPIANTO NORMALIZZATO	Trascurabile	1	2	3	4	5	6	7	8
	Molto Basso	2	4	6	8	10	12	14	16
	Basso	3	6	9	12	15	18	21	24
	Medio Basso	4	8	12	16	20	24	28	32
	Media	5	10	15	20	25	30	35	40
	Medio Alto	6	12	18	24	30	36	42	48
	Alta	7	14	21	28	35	42	49	56
	Molto Alto	8	16	24	32	40	48	56	64

Valore dell'Impatto Visivo IVc da PF 90

- Punto di osservazione F95 – Buddusò PONTE FURREDDU cod. BUR 5455 - Beni Identitari - PPR2006



Fotosimulazione PF95

La mappa dell'impatto cumulativo indica che sono visibili n.4 su 28 aerogeneratori Falk ricadenti entro AIP, n.1 su 7 del parco eolico Buddusò in progetto.

MATRICE DI IMPATTO VISIVO - IVc									
		VALORE PAESAGGISTICO NORMALIZZATO							
		Trascurabile	Molto Basso	Basso	Medio Basso	Medio	Medio Alto	Alto	Molto Alto
VISIBILITA' IMPIANTO NORMALIZZATO	Trascurabile	1	2	3	4	5	6	7	8
	Molto Basso	2	4	6	8	10	12	14	16
	Basso	3	6	9	12	15	18	21	24
	Medio Basso	4	8	12	16	20	24	28	32
	Media	5	10	15	20	25	30	35	40
	Medio Alto	6	12	18	24	30	36	42	48
	Alta	7	14	21	28	35	42	49	56
	Molto Alto	8	16	24	32	40	48	56	64

Valore dell'Impatto Visivo IVc da PF 95

- Punto di osservazione F127 – Bitti – FONTE NURAGICA DI PODDI ARVU ID_305353 - VIR Archeologico



Fotosimulazione del PF127

La mappa dell'impatto cumulativo indica che sono visibili n.6 su 7 dell'impianto "GES 2 S.r.l.-Nule" e n.6 su 11 dell'impianto "GES 2 S.r.l.-Bitti Area PIP".

MATRICE DI IMPATTO VISIVO - IVc									
		VALORE PAESAGGISTICO NORMALIZZATO							
		Trascurabili	Molto Basso	Basso	Medio Basso	Medio	Medio Alto	Alto	Molto Alto
VISIBILITA' IMPIANTO NORMALIZZATO	Trascurabile	1	2	3	4	5	6	7	8
	Molto Bassa	2	4	6	8	10	12	14	16
	Bassa	3	6	9	12	15	18	21	24
	Medio Bassa	4	8	12	16	20	24	28	32
	Media	5	10	15	20	25	30	35	40
	Medio Alta	6	12	18	24	30	36	42	48
	Alta	7	14	21	28	35	42	49	56
	Molto Alta	8	16	24	32	40	48	56	64

Valore dell'Impatto Visivo IVc da PF 127

- Punto di osservazione F135 – Orune NURAGHE DROSULE cod. BUR 1929 - PPR2006
- Punto di osservazione F135 – Orune NURAGHE BADU 'E PORCEDDU ID 1466 - Beni Paesaggistici ex art 143



Fotosimulazione del PF135

La mappa dell'impatto cumulativo indica che sono visibili n.8 su 11 aerogeneratori impianto "RWE Renewables Italia S.r.l.- Nule", n.7 su 7 dell'impianto "GES 2 S.r.l.-Nule" e n.6 su 11 dell'impianto "GES 2 S.r.l.-Bitti Area PIP".

MATRICE DI IMPATTO VISIVO - IVc									
		VALORE PAESAGGISTICO NORMALIZZATO							
		Trascurabile	Molto Basso	Basso	Medio Basso	Medio	Medio Alto	Alto	Molto Alto
VISIBILITA' IMPIANTO NORMALIZZATO	Trascu- rabile	1	2	3	4	5	6	7	8
	Molto Bassa	2	4	6	8	10	12	14	16
	Bassa	3	6	9	12	15	18	21	24
	Medio Bassa	4	8	12	16	20	24	28	32
	Media	5	10	15	20	25	30	35	40
	Medio Alta	6	12	18	24	30	36	42	48
	Alta	7	14	21	28	35	42	49	56
	Molto Alta	8	16	24	32	40	48	56	64

Valore dell'Impatto Visivo IVc da PF 135

– Punto di osservazione F187 – Pattada NURAGHE CAMPUS I



Fotosimulazione PF187

La mappa dell'impatto cumulativo indica che sono visibili n.6 su 7 del parco eolico Buddusò in progetto e n.1 su 15 aerogeneratori dell'impianto WPD Piano d'Ertilia S.r.l. – Mamone.

MATRICE DI IMPATTO VISIVO - IVc									
		VALORE PAESAGGISTICO NORMALIZZATO							
		Trascurabile	Molto Basso	Basso	Medio Basso	Medio	Medio Alto	Alto	Molto Alto
VISIBILITA' IMPIANTO NORMALIZZATO	Trascurabile	1	2	3	4	5	6	7	8
	Molto Basso	2	4	6	8	10	12	14	16
	Basso	3	6	9	12	15	18	21	24
	Medio Basso	4	8	12	16	20	24	28	32
	Media	5	10	15	20	25	30	35	40
	Medio Alto	6	12	18	24	30	36	42	48
	Alta	7	14	21	28	35	42	49	56
	Molto Alto	8	16	24	32	40	48	56	64

Valore dell'Impatto Visivo IVc da PF 187

In definitiva il punteggio medio del valore dell'impatto cumulativo è pari a 12, quindi sufficientemente basso in linea con i valori desunti dall'analisi di dettaglio che evidenzia un valore di IVc leggermente superiore pari a 15.33. Questi risultati evidenziano che non si hanno grandi differenze tra il valore di impatto medio visivo IVmedio generato dall'installazione degli aerogeneratori previsti nel parco in esame e il valore di impatto medio visivo cumulativo IVcmedio generato dall'inserimento del parco eolico Falk Renewables esistente e dei parchi eolici in fase di autorizzazione, ricadenti all'interno del bacino visivo. Sulla scorta di quanto appena detto e precedentemente illustrato, si ritiene che l'impatto

visivo cumulativo sia decisamente contenuto, ciò dovuto anche alle caratteristiche del territorio e all'orografia che lo caratterizza, e che quindi l'intervento proposto sia compatibile con gli obiettivi di conservazione dei valori del paesaggio. Di seguito si riporta una tabella riassuntiva dei valori succitati relativa ai punti di ripresa posto nelle immediate vicinanze dei punti sensibili scelti.

MATRICE DI IMPATTO MEDIO VISIVO CUMULATIVO RIFERITA A TUTTI I DI RIPRESA C - IV _{Cmedio}									
		VALORE PAESAGGISTICO NORMALIZZATO							
		Trascurabile	Molto Basso	Basso	Medio Basso	Medio	Medio Alto	Alto	Molto Alto
VISIBILITA' IMPIANTO NORMALIZZATO	Trascurabile	1	2	3	4	5	6	7	8
	Molto Basso	2	4	6	8	10	12	14	16
	Basso	3	6	9	12	15	18	21	24
	Medio Basso	4	8	12	16	20	24	28	32
	Media	5	10	15	20	25	30	35	40
	Medio Alto	6	12	18	24	30	36	42	48
	Alta	7	14	21	28	35	42	49	56
	Molto Alto	8	16	24	32	40	48	56	64

Valore dell'Impatto Visivo complessivo IV_C

La Matrice di Impatto Visivo Cumulativo evidenzia un valore medio basso del Valore Paesaggistico VP, vista la presenza, nel raggio di alcuni chilometri, di beni paesaggistici tutelati o di alcune aree sottoposte a vincoli; il valore della Visibilità dell'Impianto VI è invece molto basso, leggermente più basso rispetto al valore calcolato esclusivamente per il nostro impianto, in considerazione del fatto che sono stati considerati l'impianto Falk Renewables esistente e i quattro impianti in fase di autorizzazione che ricadono all'interno del raggio visivo. Di seguito si riporta una tabella riassuntiva dei valori succitati relativa ai punti di ripresa posto nelle immediate vicinanze dei punti sensibili scelti.

	<i>Vp</i>	<i>Vpn</i>	<i>VI</i>	<i>VIn</i>	<i>IV</i>
<i>Punto di vista F3</i>	30	8	12,23	2	16
<i>Punto di vista F4</i>	19	6	12,34	2	12
<i>Punto di vista F45</i>	18	5	13,09	2	10
<i>Punto di vista F60</i>	18	5	16,09	3	15
<i>Punto di vista F61</i>	18	5	19,72	4	20
<i>Punto di vista F63</i>	30	8	14,95	2	16
<i>Punto di vista F67</i>	23	7	13,10	2	14
<i>Punto di vista F70</i>	18	5	13,05	2	10
<i>Punto di vista F83</i>	18	5	12,00	2	10
<i>Punto di vista F90</i>	22	6	14,86	2	12
<i>Punto di vista F95</i>	19	6	12,99	2	12
<i>Punto di vista F127</i>	18	5	13,72	2	10
<i>Punto di vista F135</i>	18	5	16,97	3	15
<i>Punto di vista F187</i>	15	4	13,23	2	8

	<i>Vp</i>	<i>Vpn</i>	<i>VI</i>	<i>VIn</i>	<i>IV</i>
Valore Medio	20,29	5,71	14,17	2,29	12,86
	<i>Vpmax</i>		<i>VImax</i>		
Valore Max	30,00		19,72		

Tabella: Riepilogo dei Valori considerati per ogni punto di ripresa

In definitiva il punteggio medio del valore dell'impatto cumulativo è pari a 12, quindi sufficientemente basso in linea con i valori desunti dall'analisi di dettaglio che evidenzia un valore i IVc leggermente superiore pari a 15.33. Questi risultati evidenziano che non si hanno grandi differenze tra il valore di impatto medio visivo IVmedio generato dall'installazione degli aerogeneratori previsti nel parco in esame e il valore di impatto medio visivo cumulativo IVcmedio generato Matrice numerica di quantificazione degli impatti riscontrati sia in fase di costruzione sia in fase di esercizio dall'inserimento del parco eolico Falk Renewables esistente e dei parchi eolici in fase di autorizzazione, ricadenti all'interno del bacino visivo. Sulla scorta di quanto appena detto e precedentemente illustrato, si ritiene che l'impatto visivo cumulativo sia decisamente contenuto, ciò dovuto anche alle caratteristiche del territorio e all'orografia che lo caratterizza, e che quindi l'intervento proposto sia compatibile con gli obiettivi di conservazione dei valori del paesaggio.



PARCO EOLICO DI "BUDDUSO"
STUDIO DI IMPATTO AMBIENTALE



30/06/2023

REV: 02

Pag.363

Nel campo della Valutazione di Impatto Ambientale (VIA), è possibile impiegare varie metodiche per l'identificazione, l'analisi e la valutazione degli impatti relativi ad una specifica opera. In realtà, questo approccio multi-analitico è fortemente consigliato poiché l'estensione, la durata temporale nonché la magnitudo degli impatti considerati sul contesto ambientale e socio-economico può risultare molto diverso a seconda dell'elemento analizzato. Da qui nasce l'esigenza di munirsi di metodi diversi capaci di valutare i differenti contesti in modo tale da avere una situazione globale degli effetti di un'opera. Infatti, nella VIA si utilizzano metodologie e strumenti in grado di fornire giudizi qualitativi e quantitativi, il più possibile oggettivi su un progetto, attraverso lo studio di appositi indicatori ambientali.

Dall'identificazione delle opere di progetto fonte di impatto, degli elementi ambientali che possono subire impatto e dalle considerazioni sopra riportate si possono valutare gli impatti attraverso una quantificazione degli stessi attribuendo a concetti qualitativi un determinato valore e inserendo tutto in una matrice per una veloce e facile comprensione degli stessi.

La matrice di cui ci siamo avvalsi è costituita da tabelle a doppia entrata nelle quali sulle colonne vengono riportate le componenti e i fattori ambientali implicati, suddivisi e raggruppati in categorie, mentre sulle righe sono riportate le azioni elementari in cui è stata scomposta l'attività di progetto. Ogni incrocio della matrice rappresenta una potenziale relazione di impatto tra i fattori di progetto ed i fattori dell'ambiente. Anche le matrici possono essere di tipo qualitativo, quando si limitano ad evidenziare se esiste o no una qualche entità di interazione; in tal caso sono strumenti utili esclusivamente nella fase di identificazione degli impatti. Generalmente più utilizzate sono le matrici di tipo quantitativo, che hanno lo scopo di valutare, tramite un punteggio numerico, sia gli impatti singoli per componenti dell'opera, sia l'impatto globale dell'opera, e si costruiscono attribuendo ad ogni punto di incrocio un coefficiente numerico che esprime l'importanza di quell'interazione rispetto alle altre. In questo caso le matrici diventano strumenti operativi dell'intera fase di analisi e valutazione degli impatti. L'esempio più conosciuto di questa metodologia è costituito dalla matrice di Leopold, che incrocia 88 componenti ambientali con 100 azioni elementari per un totale di 8.800 caselle di impatto potenziale 56.

La metodologia utilizzata nel presente studio per l'assegnazione del valore numerico al specifico impatto ci si è avvalsi di un importante documento del settore redatto dall'ARPA Piemonte dal titolo "*Sostenibilità Ambientale dello Sviluppo – Tecniche e procedure di Valutazione di Impatto Ambientale*".

Il Rischio d'Impatto Ambientale

La necessità di ricondursi a metodi per la valutazione del Rischio Ambientale si è resa opportuna in quanto i tradizionali metodi di studio di impatto ambientale, utilizzando unicamente metodologie in grado di evidenziare, indipendentemente dalle loro interazioni, gli effetti qualitativi generati da un determinato progetto sull'ambiente e sull'uomo, non consentono il confronto quantitativo tra le diverse matrici ambientali e le loro trasformazioni nel tempo. Tale limite non permette in fase di valutazione di giungere ad una quantificazione degli impatti residui risultanti dall'applicazione di opportune misure di mitigazione.

Le operazioni di individuazione, valutazione e previsione degli impatti costituiscono infatti gli elementi di base di una VIA e dunque la coerenza metodologica e l'accuratezza analitica devono costituire requisiti imprescindibili per la garanzia della soddisfacente affidabilità di uno studio. La classificazione degli impatti in categorie descrittive e scale ordinali tra

loro omogenee o l'utilizzo di funzioni di utilità forniscono ai decisori ed ai soggetti interessati gli elementi necessari per poter valutare le diverse alternative progettuali e la loro eventuale rispondenza con le esigenze di sviluppo economico sostenibile.

Per consentire quindi la valutazione quantitativa disaggregata degli impatti si deve operare una riorganizzazione delle informazioni presenti negli Studi di Impatto Ambientale, effettuata nel metodo proposto per mezzo dell'analisi dei valori di Rischio d'Impatto Ambientale. Tali valori sono rappresentati da indici sintetici che indicano la possibilità che si verifichi sul sistema ambientale l'impatto potenziale con le sue caratteristiche variabili, perciò incerte. Il metodo si riconduce alla definizione di Rischio presente nella letteratura dell'analisi di Rischio, e si basa su una serie di ipotesi ed analogie.

Gli elementi necessari alla realizzazione di una valutazione sintetica sono:

- la definizione di una scala omogenea di importanza degli impatti
- la definizione del valore relativo dello stato delle risorse.

La combinazione di questi due presupposti definisce l'importanza degli impatti ambientali o il rischio che l'accadimento di un determinato impatto generi un danno ambientale.

Dal punto di vista matematico il Rischio può essere definito come una funzione della frequenza di accadimento dell'evento indesiderato e del danno ad esso associato, sia in termini quantitativi che qualitativi. La relazione basilare comunemente accettata nei diversi settori di indagine è la seguente:

$$R = F * D$$

Dove:

- R = rischio
- F = Frequenza di accadimento
- D = Danno associato al singolo evento

Il rischio viene misurato in entità delle conseguenze/anno, (es. n. morti/anno), la frequenza in occorrenze/anno (es. n. incidenti/anno) ed il danno in entità del danno/occorrenza (es. n. di morti /incidente).

Analogamente alla definizione utilizzata nell'analisi di Rischio, nel presente metodo si definisce il Rischio di Impatto Ambientale come la possibilità che si verifichi sul sistema ambientale un determinato impatto potenziale mediante le sue caratteristiche variabili, accompagnate da un livello di incertezza. Esso è rappresentato dalla seguente relazione:

$$R.I.A. (Rischio di Impatto Ambientale) = P * D$$

nella quale alla Frequenza di accadimento (F) viene associata la Probabilità di accadimento (P), ovvero sia la possibilità che l'evento avvenga, ed al Danno (D) un polinomio dipendente dalle caratteristiche d'impatto. Il risultato fornito dalla relazione è rappresentato da un numero adimensionale che indica qual è la possibilità con la quale l'impatto potenziale si manifesta. I passi necessari per l'applicazione del metodo ripercorrono le fasi costitutive delle procedure analitico-valutative descritte ad inizio capitolo.

In una prima fase viene effettuata l'analisi del progetto sottoposto alla procedura di VIA, al fine di individuare le azioni progettuali che inducono direttamente o indirettamente un impatto sul sistema ambientale; parallelamente si esamina

l'ambiente interessato dalla realizzazione dell'opera in progetto e si individuano e analizzano le componenti e i fattori ambientali per i quali si potrebbe verificare un'interferenza da parte delle azioni progettuali, con presumibile alterazione della qualità di tali componenti.

La metodologia impiegata per l'identificazione degli impatti si è basata sull'utilizzo di un elenco selezionato (check-list) di possibili impatti elaborato mediante il contributo fornito da esperti di settore. Al fine di valutare la compatibilità dei vari interventi con le esigenze di salvaguardia dell'ambiente, gli impatti identificati come potenziali sono specificati in base a parametri che ne definiscono le principali caratteristiche. Ad ognuno di tali parametri viene associato un giudizio qualitativo espresso mediante parole chiave, che ne standardizza gli attributi. Le caratteristiche descrittive utilizzate nell'analisi qualitativa sono riportate nella seguente tabella e di seguito descritte:

Tabella delle Caratteristiche d'impatto e parole chiave ad esse associate

Caratteristiche		Parole chiave
Fase di accadimento	Fa	Fasi di cantiere (installazione e dismissione) / Fase di esercizio
Distribuzione temporale	Di	Concentrata / Discontinua / Continua
Area di Influenza	A	Puntuale / Locale / Estesa
Rilevanza	Ri	Lieve / Poco Rilevante / Mediamente Rilevante / Rilevante
Reversibilità	Re	Reversibile a breve termine / medio-lungo termine / Irreversibile
Probabilità di accadimento	P	Bassa / Media / Alta
Mitigabilità	M	Parzialmente Mitigabile / Mitigabile / Non Mitigabile

La Fase di accadimento (Fa) si identifica con la fase progettuale durante la quale l'impatto inizia a manifestare la propria influenza, e può coincidere con la fase di cantiere, di esercizio o dismissione, nonché con fasi multiple ed intermedie tra queste. Tale caratteristica non dà direttamente indicazioni sull'entità del danno prodotto dall'impatto, pertanto, sebbene utilizzata nella caratterizzazione qualitativa degli impatti, non viene inserita nella quantificazione del danno per mezzo del calcolo del Rischio di Impatto Ambientale.

La Distribuzione Temporale (Di) definisce con quale cadenza temporale avviene il potenziale impatto, all'interno della fase di accadimento individuata.

Si distingue in:

- Continua, se l'accadimento dell'impatto è distribuito uniformemente nel tempo;
- Discontinua, se l'accadimento dell'impatto è ripetuto periodicamente o casualmente nel tempo;
- Concentrata, se l'impatto si manifesta all'interno di un breve e singolo intervallo di tempo, relativamente alla durata della fase in cui l'impatto esercita la sua influenza.

La Rilevanza (Ri), riferita all'entità delle modifiche e/o alterazioni causate dal potenziale impatto su singole componenti dell'ambiente o del sistema ambientale complessivo.

Si distingue in:

- lieve, quando l'entità delle alterazioni è tale da poter essere considerata come trascurabile in quanto non supera la soglia di rilevanza strumentale;

- poco rilevante, quando l'entità delle alterazioni è tale da causare una variazione strumentalmente rilevabile o sensorialmente percepibile circoscritta alla componente direttamente interessata senza perturbare l'intero sistema di equilibri e di relazioni;
- mediamente rilevante, quando l'entità delle alterazioni è tale da causare una variazione rilevabile sia sulla componente direttamente interessata sia sul sistema di equilibri e di relazioni esistenti tra le diverse componenti;
- rilevante, quando si verificano modifiche sostanziali tali da comportare alterazioni importanti (che ne determinano la riduzione del valore ambientale delle risorse), non solo sulle singole componenti ambientali ma anche sul sistema di equilibri e relazioni che le legano.

L'Area di influenza (A), coincidente con l'area entro la quale il potenziale impatto esercita la sua influenza. Si definisce:

- locale, quando l'impatto ricade in un ambito territoriale di estensione variabile non definita a priori, di cui si ha la possibilità di descrivere gli elementi che lo compongono in maniera esaustiva e/o si può definirne il contorno in modo sufficientemente chiaro e preciso;
- diffusa, quando l'impatto ricade in un ambito territoriale di estensione variabile non definita a priori, di cui non si ha la possibilità di descrivere gli elementi che lo compongono, in ragione del loro numero e della loro complessità e/o il cui perimetro o contorno è sfumato e difficilmente identificabile;
- globale, quando l'impatto si propaga in modo tale da influenzare lo stato di qualità dell'ambiente anche su scala mondiale (ad esempio: i gas serra o inquinanti quali la CO₂ o i CFC rispetto al problema dell'effetto serra).

La Reversibilità (R), determinata dalla possibilità di ripristinare, a seguito di modificazioni dello stato di fatto, le proprietà originarie della risorsa sia come capacità autonoma, in virtù delle proprie caratteristiche di resilienza¹⁰, sia per mezzo di azioni antropiche di tipo mitigativo.

Si distingue in:

- Reversibilità a breve termine, se il sistema ambientale ripristina le condizioni originarie in un breve intervallo di tempo relativamente ai cicli generazionali (da mesi a 3-5 anni);
- Reversibilità a medio - lungo termine, se il periodo necessario a ripristinare le condizioni originarie è confrontabile con i cicli generazionali (5-10 anni);
- Irreversibilità, se il sistema ambientale non ripristina le condizioni originarie, oppure queste vengono ripristinate in tempi ben superiori rispetto ai cicli generazionali.

La Probabilità di accadimento (P) di un determinato evento si distingue in alta, media e bassa sulla base dell'esperienza degli esperti coinvolti nella valutazione e comunque in riferimento alla letteratura di settore considerando:

- *Alta*, per le situazioni che in genere hanno mostrato un numero significativo di casi di accadimento (>30%) o che risultano inevitabili viste le condizioni realizzative o progettuali;
- *Media*, per le situazioni che in genere hanno mostrato una bassa significatività di casi di accadimento (>5% e <30%) o che risultano avere accadimento possibile ma non certo, viste le condizioni realizzative o progettuali;
- *Bassa*, per le situazioni che in genere non mostrano un numero significativo di accadimenti ma per le quali non



PARCO EOLICO DI "BUDDUSO"
STUDIO DI IMPATTO AMBIENTALE



30/06/2023

REV: 02

Pag.367

si può escludere l'evenienza dell'accadimento occasionale.

La Mitigazione (M), definita come insieme di accorgimenti atti a ridurre o annullare i possibili effetti negativi o dannosi dovuti alla presenza di una o più unità di processo sul sistema ambientale in analisi.

L'elaborazione di un metodo per la valutazione quantitativa dell'entità di un impatto atteso al fine di definirne la criticità relativa si avvale, come precedentemente esposto, del concetto di danno probabilistico (danno al quale è associata la probabilità di accadimento dell'evento che lo ha prodotto), in riferimento alla definizione di Rischio: "il Rischio consiste nella possibilità che si verifichi un evento indesiderato di carattere incerto". L'incertezza riguarda innanzitutto il reale accadimento dell'evento indesiderato (al quale viene dunque associata la probabilità di accadimento) e in secondo luogo il danno ad esso collegato. Tale incertezza sul danno è poi accompagnata da un'indeterminatezza concernente il tipo di evoluzione incidentale che occorrerà all'accadimento dell'evento e l'eventuale carattere probabilistico del danno prodotto come conseguenza dell'evento.

I potenziali impatti indotti dalla realizzazione di un'opera, individuati e caratterizzati qualitativamente nella fase precedentemente descritta, vengono dunque valutati dal punto di vista quantitativo associando ad ognuno di essi una stima numerica della relativa entità. Alle parole chiave associate ad una determinata caratteristica d'impatto è stato attribuito un coefficiente ponderale (peso) che ne definisce l'importanza relativa. Il passo successivo è stato quello di attribuire un coefficiente ponderale a ciascuna delle caratteristiche d'impatto, mediante il metodo del confronto a coppie.

Tali operazioni di ponderazione dei parametri si rendono necessarie in quanto le risorse bersaglio degli impatti non presentano tutte la stessa importanza per la collettività e per i diversi gruppi sociali coinvolti, e le caratteristiche di ogni parametro influenzano diversamente la significatività dell'impatto atteso a seconda della modalità in cui esse si manifestano.

Dall'aggregazione dei valori "pesati" delle caratteristiche relative ad uno specifico impatto potenziale (ovverosia moltiplicando ognuno di tali valori per il rispettivo coefficiente ponderale), si ottiene dunque una stima della sua entità, la quale consente il confronto tra i diversi impatti potenziali. Il polinomio che lega tra di loro i diversi parametri d'impatto è una funzione lineare di primo grado del tipo:

$$\text{Danno} = F(D_i, R_i, A, R) = x \cdot D_i + y \cdot R_i + z \cdot A + w \cdot R$$

nella quale i coefficienti moltiplicativi (x , y , z , w) rappresentano i pesi relativi alle caratteristiche, ricavati mediante la metodologia del confronto a coppie, la quale prevede che le caratteristiche del *Danno* siano confrontate a due a due con lo scopo di stabilire quale tra le due abbia maggiore influenza ai fini dell'analisi degli impatti potenziali e del danno ad essi associato. A seconda dell'importanza relativa di una delle due caratteristiche sull'altra esse sono state rappresentate mediante un coefficiente di scelta la cui assegnazione coincide con la distribuzione del valore totale 1 tra le due, in modo tale che avendo fissato il peso della prima caratteristica sulla seconda si ottenga univocamente anche il peso della seconda sulla prima.

Il metodo si riassume dunque nella formulazione di un'espressione lineare che permette di calcolare il Rischio d'Impatto Ambientale ipotizzando ragionatamente le caratteristiche del Danno e la Probabilità di accadimento dell'evento causa d'impatto.

Nel nostro caso, si è deciso di attribuire analogo peso a tutti gli elementi del rischio, e di procedere alla sua valutazione

mediante una semplice sommatoria, da dividere per il grado di mitigabilità secondo la seguente formula:

$$R.I.A. \text{ (o V.I. - Valutazione di Impatto)} = (Di + A + Ri + Re) \cdot P / M$$

Agli elementi che vanno a costituire il rischio, si attribuiscono dei valori secondo la seguente scala:

Di	Distribuzione Temporale	0	nullo/non applicabile
		-1	Concentrata/limitata
		-2	Discontinua
		-3	Continua
A	Area di Influenza	0	nullo/non applicabile
		-1	Puntuale
		-2	Locale
		-3	Estesa
Re	Reversibilità	0	nullo/non applicabile
		-1	Reversibile a breve termine
		-2	Reversibile a medio/lungo termine
		-3	Irreversibile
P	Probabilità di accadimento	0	nullo/non applicabile
		1	Bassa probabilità
		2	Media probabilità
		3	Alta probabilità
Ri	Rilevanza	0	nullo/non applicabile
		-1	Poco rilevante
		-2	Mediamente rilevante
		-3	Rilevante
M	Mitigabilità	3	Mitigabile
		2	Parzialmente mitigabile
		1	Non mitigabile

La definizione dell'indice di R.I.A. e l'ordinamento dei potenziali impatti secondo classi di rischio decrescente riportati in tabella permette di individuare quelle azioni potenzialmente impattanti sul sistema ambientale che si prefigurano come le più critiche (*Red flags*). Dalla relazione si desume infatti che a parità di Rischio d'Impatto Ambientale maggiore è la probabilità di accadimento minore è il danno ad esso associato, essendo P e D inversamente proporzionali; un impatto con modesti valori di danno ma dall'elevata probabilità di accadimento rappresenta un rischio per l'ambiente in virtù delle sue numerose occorrenze; il rischio sarà ancor più rilevante se un'azione d'impatto con bassa probabilità di accadimento ha elevato valore complessivo di danno, assumendo in tal caso caratteristiche di evento incidentale.

I valori vengono quindi distribuiti su una scala numerica negativa e con gradazioni di rosso per gli impatti negativi, e una scala numerica positiva e gradazioni di verde per gli impatti positivi (ottenuta assegnando tutti i valori della precedente tabella un valore positivo), come rappresentate nelle seguenti tabelle:

Tabella Valore Impatto numerico-cromatiche

VI	Valore di Impatto Totale negativo	Risultato del calcolo
	0/-5	Impatto non significativo o nullo
	-6/-13	Impatto compatibile
	-14/-20	Impatto moderato
	-21/-27	Impatto severo
	-28/-36	Impatto critico

VI	Valore di Impatto Totale positivo	Risultato del calcolo
	0/5	Impatto non significativo o nullo
	6/13	Impatto basso
	14/20	Impatto moderato
	21/27	Impatto alto
	28/36	Impatto altissimo

Il valore del Rischio d'Impatto Ambientale può essere ridotto dall'introduzione di opportune misure di mitigazione agenti sulla causa d'impatto in forma preventiva, sull'impatto stesso per ridurre gli effetti o sul danno prodotto mediante interventi di ripristino. Questo discorso non vale per gli impatti positivi che, naturalmente, non hanno bisogno di alcuna mitigazione. Per tale ragione viene dunque introdotta nella precedente relazione la caratteristica di Mitigabilità essendo essa correlata non univocamente al danno ma anche alla causa e alla modalità dell'impatto stesso. Le azioni volte alla mitigazione degli impatti hanno ovviamente dei costi di esecuzione, spesso onerosi per la comunità: al crescere della riduzione del rischio aumentano le spese necessarie a determinarne un ulteriore decremento, poiché si ipotizza che l'andamento del R.I.A. in funzione dei costi di mitigazione segua una legge di tipo iperbolico. Un impatto potenziale per il quale è stato stimato un elevato valore del Rischio d'Impatto Ambientale e che sia stato classificato come mitigabile può essere reso meno problematico (ovverosia può veder ridotto il proprio valore di rischio ambientale) mediante la spesa di costi sostenuti, mentre la mitigazione di un impatto con rischio medio o medio basso può diventare costosa più di quanto la società sia disposta ad accettare, conseguentemente si dovrà decidere se accettare il rischio residuo o rinunciare all'intervento che lo determina. Delle misure mitigative si parlerà in maniera approfondita nel prossimo capitolo e specificatamente per ognuno degli impatti previsti.

In definitiva, all'interno della matrice, ad ogni punto di incrocio tra gli elementi ambientali che subiscono impatto e gli elementi di progetto che lo provocano, si troverà una sub-matrice secondo il seguente schema:

Di	A	Re
P	Ri	M
		VI

Ad ogni cella, corrispondente ad uno degli indici di cui sopra, è stato assegnato il corrispondente valore numerico, scelto congruamente alle considerazioni fatte nell'apposito capitolo sulla descrizione degli impatti. Infine, applicata la formula, si ottiene il valore di impatto secondo la già discussa scala numerico-cromatica.

Come si può notare nella matrice che segue, la maggior parte degli impatti, anche grazie al fattore mitigazione, risulta



PARCO EOLICO DI "BUDDUSO"
STUDIO DI IMPATTO AMBIENTALE



30/06/2023

REV: 02

Pag.370

essere ininfluyente o compatibile con il progetto ad eccezione di qualche valore che raggiunge il livello di impatto moderato come, per esempio all'incrocio tra le componenti ambientali "suolo" e la componente di progetto "realizzazione sottostazione e connessione alla RTN". Di contro all'incrocio tra le componenti "occupazione" / "turismo" e la maggior parte delle componenti di progetto troviamo dei valori di impatto positivi e in alcuni casi anche elevati. Si vuole precisare che all'interno della tabella non sono state inserite le componenti Paesaggistiche che sono state valutate separatamente e con proprie metodologie all'interno della "Relazione Paesaggistica" e di cui si riportano i risultati e le considerazioni nel successivo paragrafo "Paesaggio".

9 MISURE PER EVITARE, PREVENIRE O MITIGARE GLI IMPATTI

9.1 Generalità

Il presente capitolo tratta quanto riportato dal punto 7 dell'Allegato VII relativo ai contenuti dello SIA di cui all'art. 22 del D. Lgs. 152/2006 e ss. mm. e ii.

Di seguito i contenuti:

Una descrizione delle misure previste per evitare, prevenire, ridurre o, se possibile, compensare gli impatti ambientali significativi e negativi identificati del progetto e, ove pertinenti, delle eventuali disposizioni di monitoraggio (quale, a titolo esemplificativo e non esaustivo, la preparazione di un'analisi ex post del progetto). Tale descrizione deve spiegare in che misura gli impatti ambientali significativi e negativi sono evitati, prevenuti, ridotti o compensati e deve riguardare sia le fasi di costruzione che di funzionamento. I paragrafi appresso riportati definiscono tutte le misure per ridurre al minimo gli impatti e, nella migliore delle ipotesi, per eliminarli totalmente.

9.2 Misure di mitigazione e prevenzione in fase di realizzazione ed esercizio dell'impianto

9.2.1 Territorio e Suolo

Le misure di mitigazione previste per rendere l'impatto dell'opera sul territorio il meno severo possibile riguardano sostanzialmente il contenimento dei fenomeni di erosione prodotti principalmente dalle acque superficiali interferenti con le opere stradali o gli scavi per la posa dei cavidotti, evitare l'innescio di fenomeni di instabilità dei versanti e contenere i consumi di risorse.

I fenomeni di erosione superficiale possono essere ridotti attraverso la realizzazione di opere di ingegneria naturalistica, come appositi sistemi di regimentazione delle acque, in grado di ridurre o eliminare il fenomeno. Nella progettazione delle strade e delle piazzole di nuova realizzazione del parco eolico è previsto un sistema idraulico di regimentazione e drenaggio delle acque meteoriche mentre la viabilità esistente sarà interessata da un'analisi dello stato di consistenza delle opere idrauliche già presenti: laddove necessario, tali opere idrauliche verranno ripristinate e/o riprogettate per garantire la corretta raccolta ed allontanamento delle acque defluenti dalla sede stradale, dalle piazzole o dalle superfici circostanti. In fase di esecuzione, così come per le opere di bioingegneria, saranno scelte le opere migliori per il drenaggio delle acque meteoriche.

Di seguito alcuni esempi:

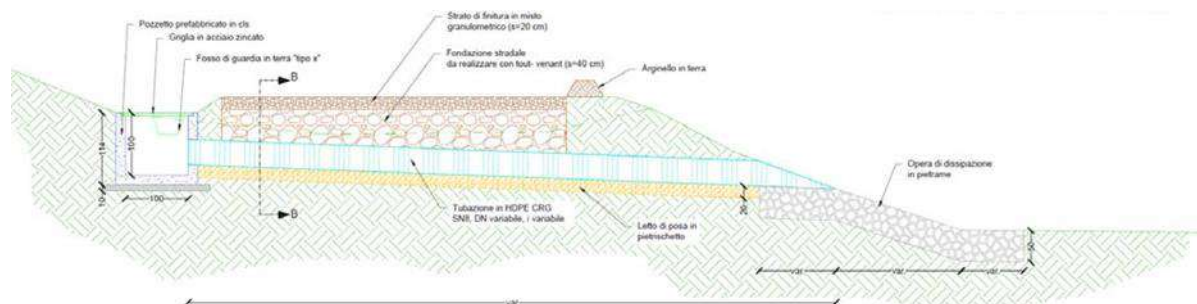

Fig.149 Esempio di attraversamento idrico in caso di interferenze di acque superficiali con le opere in progetto

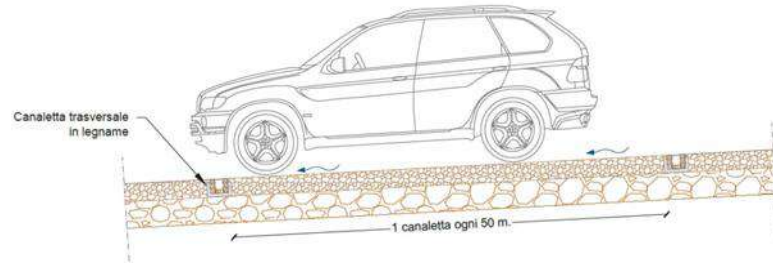

Fig.150 Esempio di canalette trasversali all'interno della sede stradale

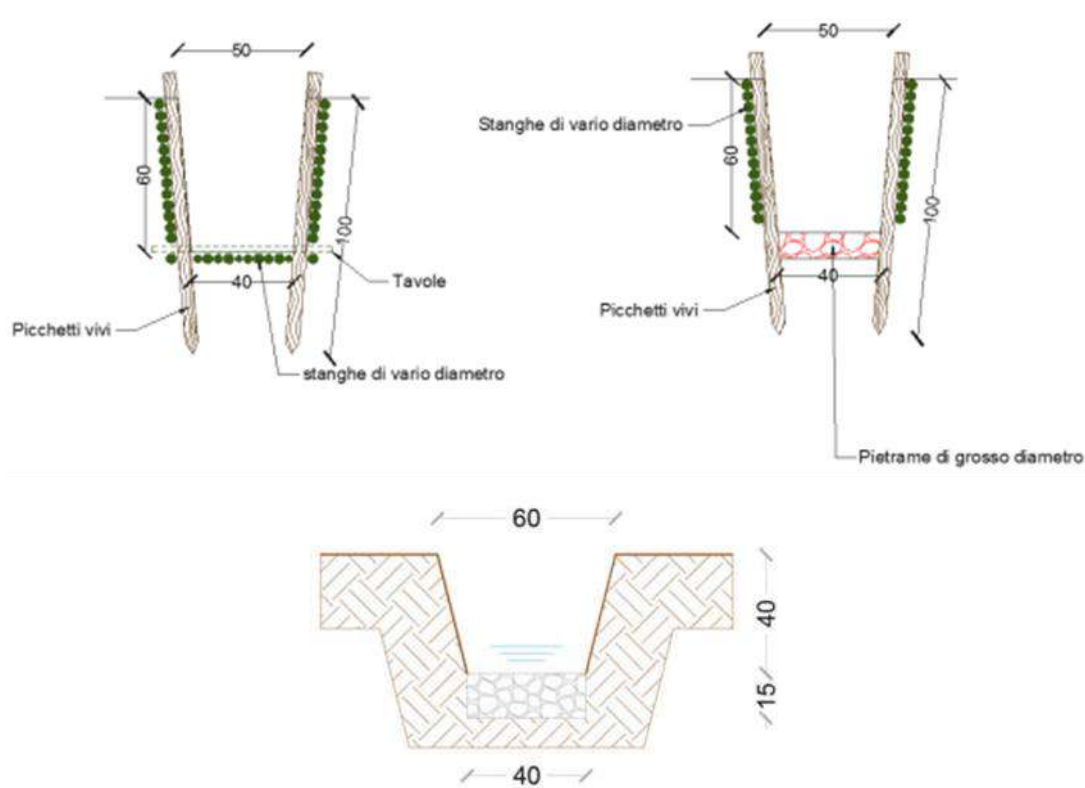

Fig. 151 Esempio di cunette di raccolta e drenaggio delle acque meteoriche

Per ridurre i fenomeni di instabilità dei versanti si dovrà provvedere all'inerbimento delle scarpate, sia in scavo che in riporto, e alla loro sagomatura secondo un angolo compatibile con la natura dei terreni e se necessario si dovranno prevedere opere di consolidamento degli stessi.

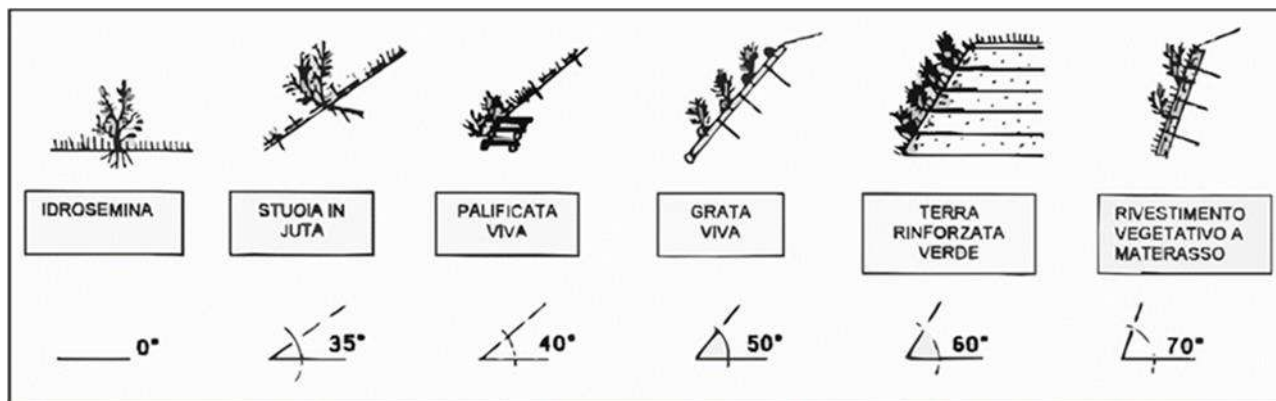

Fig.152 Esempi di operedi ingegneria naturalistica di consolidamento dei versanti a seconda della loro pendenza

In fase di esercizio si dovrà prevedere uno specifico programma di monitoraggio che comporti il controllo dei movimenti del terreno e dei processi erosivi e relativi programmi di manutenzione delle opere di regimazione delle acque e degli eventuali interventi di consolidamento dei versanti.

Per contenere i consumi di risorse del territorio si è previsto il riutilizzo quasi totale dei materiali di scavo.

Come noto, per la costruzione degli aerogeneratori occorre predisporre apposite piazzole di servizio aventi un certo ingombro planimetrico. In fase di erection dell'aerogeneratore, ove fosse possibile il montaggio just in time (cioè evitando stoccaggi temporanei delle componenti più grandi dell'aerogeneratore), si potranno predisporre piazzole di dimensioni pari a circa 2.200 m², con ciò riducendo l'occupazione di territorio.

Le aree di stoccaggio riguarderebbero principalmente le seguenti grandi componenti:

- a. Tower section Bottom (primo elemento tronco-conico in acciaio connesso con l'anchor cage);
- b. Tower section Mid1 (secondo elemento tronco conico in acciaio);
- c. Tower section Mid2 (terzo elemento tronco-conico in acciaio);
- d. Tower section Mid3 (quarto elemento tronco-conico in acciaio);
- e. Tower section Mid4 (quinto elemento tronco-conico in acciaio);
- f. Tower section Top (sesto ed ultimo elemento tronco-conico in acciaio);
- g. Nacelle (navicella);
- h. Rotor hub (mozzo di rotazione);
- i. Blade (pala).

Anche quando non fosse possibile il montaggio sequenziale all'arrivo via via delle componenti sopra riportate, al termine della costruzione dell'impianto, l'occupazione di ogni piazzola sarà ridotta al minimo indispensabile per consentire le operazioni di manutenzione ordinaria degli aerogeneratori eliminando e riportando allo stato ante operam tutte quelle aree temporaneamente utilizzate per lo stoccaggio. Anche gli adeguamenti sulla viabilità resi necessari per i trasporti delle main components, tipo gli allargamenti in curva, saranno dismessi e riportati allo stato ante operam.

In ultimo, con riferimento alla SSE, l'area ad essa dedicata è stata ridotta al minimo indispensabile, riducendo di

conseguenza la superficie impermeabilizzata. Nella fattispecie per ridurre l'ampliamento e quindi le superfici impermeabilizzate, sono state utilizzate apparecchiature elettromeccaniche compatte che consentono la riduzione degli ingombri di almeno il 50 %.

9.2.2 *Utilizzo delle risorse idriche*

L'impiego di risorsa idrica evidenziato per le attività di costruzione è necessario ma temporaneo. Si farà in modo di ottimizzarne l'uso al fine della massima preservazione di questa preziosa risorsa.

Ove possibile, la maggior parte dei movimenti terra, utili alla fase di costruzione, saranno concentrati durante la stagione autunno-invernale avendo così una maggiore probabilità di riduzione del sollevamento di polveri e quindi, di conseguenza, dell'impiego di acqua per l'abbattimento delle stesse.

9.2.3 *Impatto su Flora e Fauna*

Il sito interessato dal progetto è caratterizzato da una scarsa presenza vegetazionale. L'impatto sulla vegetazione e sugli ecosistemi esistenti risulta essere di minima entità e si verifica soprattutto in fase di realizzazione del progetto, durante cioè l'adeguamento di viabilità esistenti, la costruzione di nuova viabilità e delle opere di fondazione degli aereogeneratori.

Come è possibile dedurre dagli studi specialistici effettuati, non si rilevano essenze di particolare pregio, bensì usi afferenti alla filiera agro-alimentare.

Per minimizzare l'impatto sul territorio e sulla flora (e quindi sull'habitat della fauna presente) si sono seguiti i seguenti criteri:

- Evitare o minimizzare i rischi di erosione causati dalla realizzazione delle nuove strade di servizio, evitando forti pendenze o di localizzarle solo sui pendii;
- Minimizzare le modifiche ed il disturbo dell'habitat;
- Utilizzare i percorsi d'accesso presenti, se tecnicamente possibile, e conformare i nuovi alle tipologie esistenti;
- Contenere i tempi di costruzione;
- Ripristinare le aree di cantiere restituendole al territorio non occupato dalle macchine in fase di esercizio;
- Al termine della vita utile dell'impianto, come previsto dalle norme vigenti, ripristinare il sito allo stato ante operam.

Per quanto riguarda i principali tipi di impatto degli impianti eolici durante il proprio esercizio sono ascrivibili, principalmente, all'avifauna e potrebbero comportare:

- lievi modifiche dell'habitat;
- eventualità di decessi per collisione;
- probabile variazione della densità di popolazione.

Come evidenziato ai paragrafi precedenti, gli aerogeneratori saranno installati al di fuori di:

- SIC (Siti di Importanza Comunitaria);
- ZPS (Zone di Protezione Speciale);



PARCO EOLICO DI "BUDDUSO"
STUDIO DI IMPATTO AMBIENTALE



INGEGNERIA & INNOVAZIONE

30/06/2023

REV: 02

Pag.376

- ZSC (Zone Speciali di Conservazione);
- IBA (Important Bird Areas), ivi comprese le aree di nidificazione e transito dell'avifauna migratoria o protetta;
- SITI RASMAR (zone umide);
- OASI DI PROTEZIONE FAUNISTICHE.

Al fine di individuare la presenza di specie volatili nei pressi dell'area di intervento, nel mese di maggio scorso è stato attivato un idoneo piano di monitoraggio – che proseguirà anche in fase di esercizio – dell'area di installazione del nuovo impianto. La definizione delle procedure adottate per lo svolgimento dei monitoraggi sulla fauna potenzialmente interessata dal progetto fa riferimento, principalmente, a quanto descritto nel Protocollo di Monitoraggio dell'Osservatorio Nazionale su Eolico e Fauna, redatto in collaborazione con ISPRA, ANEV (Associazione Nazionale Energia del Vento) e Legambiente Onlus.

Al fine di ampliare le conoscenze scientifiche sul tema del rapporto tra produzione di energia elettrica da fonte eolica e popolazioni ornitiche e di chiroterro-fauna, il principale obiettivo del citato Protocollo di Monitoraggio è quello di rafforzare la tutela ambientale e al tempo stesso promuovere uno sviluppo di impianti eolici sul territorio italiano che sia attento alla conservazione della biodiversità.

Le metodologie proposte sono il frutto di un compromesso tra l'esigenza di ottenere, attraverso il monitoraggio, una base di dati che possa risultare di utilità per gli obiettivi prefissati, e la necessità di razionalizzare le attività di monitoraggio affinché queste siano quanto più redditizie in termini di rapporto tra qualità/quantità dei dati e sforzo di campionamento. Esistono soluzioni operative alternative o in grado di adattarsi alle diverse situazioni ambientali: ciò implica che, a seconda delle caratteristiche geografiche ed ambientali del contesto di indagine e delle peculiarità naturalistiche, il personale deputato a pianificare localmente le attività di monitoraggio deve individuare le soluzioni più idonee e più razionali affinché siano perseguiti gli obiettivi specifici del protocollo.

Obiettivi:

- acquisire informazioni sulla mortalità causata da collisioni con l'impianto eolico;
- stimare gli indici di mortalità;
- individuare le zone e i periodi che causano maggiore mortalità.

Protocollo d'ispezione: Si tratta di un'indagine basata sull'ispezione del terreno circostante e sottostante le turbine eoliche per la ricerca di carcasse, basata sull'assunto che gli uccelli colpiti cadano al suolo entro un certo raggio dalla base della torre. Idealmente, per ogni aereo-generatore l'area campione di ricerca carcasse dovrebbe essere estesa a due fasce di terreno adiacenti ad un asse principale, passante per la torre e direzionato perpendicolarmente al vento dominante. Nell'area campione l'ispezione sarà effettuata da transetti approssimativamente lineari, distanziati tra loro circa 30 m, di lunghezza pari a due volte il diametro dell'elica, di cui uno coincidente con l'asse principale e gli altri ad esso paralleli, in numero variabile da 4 a 6 a seconda della grandezza dell'aereogeneratore. Il posizionamento dei transetti dovrebbe essere tale da coprire una superficie della parte sottovento al vento dominante di dimensioni maggiori del 30-35 % rispetto a quella sopravento (rapporto sup. soprav. / sup. sottov. = 0,7 circa). L'ispezione lungo i transetti andrà condotta su entrambi i lati, procedendo ad una velocità compresa tra 1,9 e 2,5 km/ora. La velocità deve essere inversamente proporzionale alla



PARCO EOLICO DI "BUDDUSO"
STUDIO DI IMPATTO AMBIENTALE



INGEGNERIA & INNOVAZIONE

30/06/2023

REV: 02

Pag.377

percentuale di copertura di vegetazione (erbacea, arbustiva, arborea) di altezza superiore a 30 cm, o tale da nascondere le carcasse e da impedire una facile osservazione a distanza. Per superfici con suolo nudo o a copertura erbacea bassa, quale il pascolo, a una velocità di 2,5 km/ora il tempo d'ispezione/area campione stimato è di 40-45 minuti (per le torri con altezza \geq m 130,00). Alla velocità minima (1,9 km/h), da applicare su superfici con copertura di erba alta o con copertura arbustiva o arborea del 100%, il tempo stimato è di 60 minuti.

In presenza di colture seminative, si procederà a concordare con il proprietario o con il conduttore la disposizione dei transetti, eventualmente sfruttando la possibilità di un rimborso per il mancato raccolto della superficie calpestata o disponendo i transetti nelle superfici non coltivate (margini, scoline, solchi di interfila) anche lungo direzioni diverse da quelle consigliate, ma in modo tale da garantire una copertura uniforme su tutta l'area campione e approssimativamente corrispondente a quella ideale.

Oltre ad essere identificate, le carcasse vanno classificate, ove possibile, per sesso ed età, stimando anche la data di morte e descrivendone le condizioni, anche tramite riprese fotografiche. Le condizioni delle carcasse saranno descritte usando le seguenti categorie (Johnson et al., 2002):

- Intatta (una carcassa completamente intatta, non decomposta, senza segni di predazione);
- Predata (una carcassa che mostri segni di un predatore o decompositore o parti di carcassa ala, zampe, ecc.);
- Ciuffo di piume (10 o più piume in un sito che indichi predazione).

Deve essere inoltre annotata la posizione del ritrovamento con strumentazione GPS (coordinate, direzione in rapporto alla torre, distanza dalla base della torre), annotando anche il tipo e l'altezza della vegetazione nel punto di ritrovamento, nonché le condizioni meteorologiche durante i rilievi (temperatura, direzione e intensità del vento) e le fasi di Luna.

Osservazioni diurne da punti fissi

Obiettivo: acquisire informazioni sulla frequentazione dell'area interessata dall'impianto eolico da parte di uccelli migratori diurni.

Il rilevamento prevede l'osservazione da un punto fisso degli uccelli sorvolanti l'area dell'impianto eolico, nonché la loro identificazione, il conteggio, la mappatura su carta in scala 1:5.000 delle traiettorie di volo (per individui singoli o per stormi di uccelli migratori), con annotazioni relative al comportamento, all'orario, all'altezza approssimativa dal suolo e all'altezza rilevata al momento del l'attraversamento del l'asse principale dell' impianto, del crinale o dell' area di sviluppo del medesimo. Il controllo intorno al punto è condotto esplorando con binocolo 10x40 lo spazio aereo circostante, e con un cannocchiale 30-60x montato su treppiede per le identificazioni a distanza più problematiche. Le sessioni di osservazione devono essere svolte tra le 10 e le 16, in giornate con condizioni meteorologiche caratterizzate da velocità tra 0 e 5 m/s, buona visibilità e assenza di foschia, nebbia o nuvole basse. Dal 15 di marzo al 10 di novembre saranno svolte 24 sessioni di osservazione. Almeno 4 sessioni devono ricadere nel periodo tra il 24 aprile e il 7 di maggio e 4 sessioni tra il 16 di ottobre e il 6 novembre, al fine di intercettare il periodo di maggiore flusso di migratori diurni. L'ubicazione del punto deve soddisfare i seguenti criteri, qui descritti secondo un ordine di priorità decrescente:

- Ogni punto deve permettere il controllo di una porzione quanto più elevata dell'insieme dei volumi aerei determinati da un raggio immaginario di 500 m intorno ad ogni pala;



PARCO EOLICO DI "BUDDUSO"
STUDIO DI IMPATTO AMBIENTALE



INGEGNERIA & INNOVAZIONE

30/06/2023

REV: 02

Pag.378

- Ogni punto dovrebbe essere il più possibile centrale rispetto allo sviluppo (lineare o superficiale) dell'impianto;
- Saranno preferiti, a parità di condizioni soddisfatte dai punti precedenti, i punti di osservazione che offrono una visuale con maggiore percentuale di sfondo celeste.
- Utilizzando la metodologia visual count sull'avifauna migratrice, nei periodi marzo-maggio e settembre-ottobre sarà verificato il transito di rapaci in un'area di circa 2 km in linea d'aria intorno al sito dell'impianto, con le seguenti modalità:
 - il punto di osservazione sarà identificato da coordinate geografiche e cartografato con precisione;
 - saranno compiute almeno 2 osservazioni a settimana, con l'ausilio di binocolo e cannocchiale, sul luogo dell'impianto eolico, nelle quali saranno determinati e annotati tutti gli individui e le specie che transitano nel campo visivo dell'operatore, con dettagli sull'orario di passaggio e direzione.

I dati saranno poi elaborati e restituiti ricostruendo il fenomeno migratorio sia in termini di specie e numero d'individui in contesti temporali differenti (orario, giornaliero, per decade e mensile), sia per quel che concerne direzioni e altezze prevalenti.

Monitoraggio dei chiroteri

La turbina B10 e la SSU risultano su un'area buffer di 5 km da una "area di attenzione per la presenza di chiroterofauna" (a circa 4,5 Km), sita a est, nei pressi della diga "Lago sos Canales". È stata quindi avviata una prima ricerca *roost* (cioè la ricerca dei rifugi) e, in caso di esito positivo, successivamente sarà messo in atto un monitoraggio dei chiroteri, secondo le modalità descritte di seguito, sempre proposte dalla ANEV.

La grande varietà di comportamenti presentata da questo ordine di Mammiferi impone l'adozione di metodologie di indagine diversificate e articolate così da poter rilevare tutte le specie presumibilmente presenti nell'area di studio. È necessario visitare, durante il giorno, i potenziali rifugi. Dal tramonto a tutta la notte devono essere effettuati rilievi con sistemi di trasduzione del segnale bioacustico ultrasonico, comunemente indicati come bat-detector. Sono disponibili vari modelli e metodi di approccio alla trasduzione ma attualmente solo i sistemi con metodologie di time-expansion o di campionamento diretto permettono un'accuratezza e qualità del segnale da poter poi essere utilizzata adeguatamente per un'analisi qualitativa oltre che quantitativa. I segnali vanno registrati su supporto digitale adeguato, in file non compressi (ad es. .wav), per una loro successiva analisi. Sono disponibili vari software specifici dedicati alla misura e osservazione delle caratteristiche dei suoni utili all'identificazione delle specie e loro attività.

Segue una descrizione delle principali metodologie e tempistiche finalizzate alla valutazione della compatibilità ambientale di un impianto eolico con le criticità potenzialmente presenti nel sito d'indagine.

Le principali fasi del monitoraggio consigliate sono:

1. *Ricerca roost*: Censire i rifugi in un intorno di 5 o meglio 10 km dal potenziale sito d'impianto. In particolare deve essere effettuata la ricerca e l'ispezione di rifugi invernali, estivi e di warming quali: cavità sotterranee naturali e artificiali, chiese, cascate e ponti. Per ogni rifugio censito si deve specificare la specie e il numero di individui. Tale conteggio può essere effettuato mediante telecamera a raggi infrarossi, dispositivo fotografico o conteggio diretto. Nel caso in cui la colonia o gli individui non fossero presenti è importante identificare tracce di presenza quali: guano, resti



PARCO EOLICO DI "BUDDUSO"
STUDIO DI IMPATTO AMBIENTALE



INGEGNERIA & INNOVAZIONE

30/06/2023

REV: 02

Pag.379

di pasto, ecc. al fine di dedurre la frequentazione del sito durante l'anno.

2. *Monitoraggio bioacustico*: Indagini sulla chiroterofauna migratrice e stanziale mediante bat-detector in modalità eterodyne e time-expansion, o campionamento diretto, con successiva analisi dei sonogrammi (al fine di valutare frequentazione dell'area ed individuare eventuali corridoi preferenziali di volo). I punti d'ascolto devono avere una durata di almeno 15 minuti attorno ad ogni ipotetica posizione delle turbine.

Inoltre, quando possibili, sarebbe auspicabile la realizzazione di zone di saggio in ambienti simili a quelli dell'impianto e posti al di fuori della zona di monitoraggio per la comparazione dei dati. Nei risultati dovrà essere indicata la percentuale di sequenze di cattura delle prede (feeding buzz).

Considerando le tempistiche, la ricerca dei rifugi (roost) deve essere effettuata sia nel periodo estivo che invernale con una cadenza di almeno 10, ma sono consigliati 24-30 momenti di indagine. Il numero e la cadenza temporale dei rilievi bioacustici variano in funzione della tipologia dell'impianto (numero di turbine e distribuzione delle stesse sul territorio) e della localizzazione geografica del sito. In generale si dovranno effettuare uscite dal tramonto per almeno 4 ore e per tutta la notte nei periodi di consistente attività dei chiroterri.

Possibili finestre temporali di rilievo:

15 Marzo – 15 Maggio: 1 uscita alla settimana nella prima metà della notte per 4 ore a partire dal tramonto includendo una notte intera nel mese di maggio. (8 Uscite).

1 Giugno – 15 Luglio: 4 uscite della durata dell'intera notte partendo dal tramonto. (4 Uscite).

1-31 Agosto: 1 uscita alla settimana nella prima metà della notte per 4 ore a partire dal tramonto includendo 2 notti intere. (4 Uscite)

1 Settembre – 31 Ottobre: 1 uscita alla settimana nella prima metà della notte per 4 ore a partire dal tramonto includendo una notte intera nel mese di settembre. (8 Uscite)

9.2.4 Emissioni di inquinanti e di polveri

Per ridurre al minimo le emissioni di inquinanti connesse con le perdite accidentali di carburante, olii/liquidi, utili per il corretto funzionamento di macchinari e mezzi d'opera impiegati per le attività, si farà in modo di controllare periodicamente la tenuta stagna di tutti gli apparati, attraverso programmate attività di manutenzione ordinaria. Inoltre, a fine giornata i mezzi da lavoro stazioneranno in corrispondenza di un'area dotata di teli impermeabili collocati a terra, al fine di evitare che eventuali sversamenti accidentali di liquidi possano infiltrarsi nel terreno (seppure negli strati superficiali). Gli sversamenti accidentali saranno captati e convogliati presso opportuni serbatoi di accumulo interrati dotati di desolatore a coalescenza, il cui contenuto sarà smaltito presso centri autorizzati. In caso di sversamenti accidentali in aree umide e aree agricole, verranno attivate le seguenti azioni:

- informazione immediata delle persone addette all'intervento;
- interruzione immediata dei lavori;
- bloccaggio e contenimento dello sversamento, con mezzi adeguati a seconda che si tratti di acqua o suolo;



PARCO EOLICO DI "BUDDUSO"
STUDIO DI IMPATTO AMBIENTALE



INGEGNERIA & INNOVAZIONE

30/06/2023

REV: 02

Pag.380

- predisposizione della reportistica di non conformità ambientale;
- eventuale campionamento e analisi della matrice (acqua e/o suolo) contaminata;
- predisposizione del piano di bonifica;
- effettuazione della bonifica;
- verifica della corretta esecuzione della bonifica mediante campionamento e analisi della matrice interessata.

Per quanto riguarda le polveri si è già più volte scritto che si provvederà ad inumidire le zone di scavo e di azione dei macchinari in modo da limitarne il più possibile il sollevamento di polveri. Ove possibile, nell'ottica di risparmio delle risorse idriche, la maggior parte dei movimenti terra, utili alla fase di costruzione, saranno concentrati durante la stagione autunno-invernale avendo così una maggiore probabilità di riduzione del sollevamento di polveri.

9.2.5 *Inquinamento acustico*

Con riferimento all'inquinamento acustico, dovuto esclusivamente ai macchinari e mezzi d'opera, si consideri che gli stessi dovranno rispondere alla normativa in materia di tutela dell'impatto acustico. Inoltre, anche in questo caso, per ridurre al minimo gli impatti si farà in modo che vengano rispettati i canonici turni di lavoro. In base alla classificazione definita dal DPCM 01.03.1991.

Come anticipato, durante la realizzazione delle opere, saranno impiegati mezzi e attrezzature conformi alla direttiva macchine e in grado di garantire il minore inquinamento acustico possibile, compatibilmente con i limiti di emissione. Non si prevedono lavorazioni durante le ore notturne a meno di effettive e reali necessità (in questi casi le attività notturne andranno autorizzate nel rispetto della vigente normativa). Quando richiesto dalle autorità competenti, il rumore prodotto dai lavori dovrà essere limitato alle ore meno sensibili del giorno o della settimana. Adeguati schermi insonorizzanti saranno installati in tutte le zone dove la produzione di rumore dovesse superare i livelli ammissibili, ma dalle stime dello studio di impatto acustico effettuato non se ne dovrebbe presentare la necessità. Le operazioni finalizzate al rispetto dei limiti locali relativi al rumore saranno a totale carico della Società Proponente l'iniziativa.

Gli esiti delle valutazioni hanno documentato livelli di impatto acustico del parco eolico pienamente conformi ai limiti di legge con buoni margini di sicurezza. Non risulta pertanto necessario alcun specifico intervento di mitigazione.

Dal punto di vista dell'emissione acustica, al fine di contenere le immissioni sonore verso l'ambiente, tutti gli aerogeneratori saranno equipaggiati con pale con bordi seghettati (serrated trailing edges). Tale accorgimento permette, mantenendo inalterata la potenza dell'aerogeneratore, di ridurre la rumorosità aerodinamica legata alla rotazione delle pale, con un beneficio di circa -3 dB(A), corrispondente al dimezzamento della potenza sonora.

A garanzia del risultato acustico, qualora a impianto realizzato si riscontrassero problematiche di rumore presso alcuni ricettori, gli aerogeneratori potranno inoltre essere riprogrammati per funzionare a regime ridotto con modalità ottimizzate per il contenimento del rumore (Sound Optimized Modes), denominate SO2-SO6, che consentono di ridurre l'emissione sonora di ogni singolo aerogeneratore sino a -6 dB(A), ovviamente a discapito di una minore produzione di energia da parte dell'impianto eolico.

Al fine di garantire la massima tutela verso l'ambiente impattato, quando il parco eolico sarà a pieno regime, potrà essere concordata con gli Enti di controllo competenti una campagna di rilievi fonometrici di verifica da condursi in accordo

alla Norma UNI/TS 11143-7:2013.

9.2.6 Emissione di vibrazioni

Con riferimento alla mitigazione di tali impatti durante la fase di costruzione, si rinvia alle medesime considerazioni del precedente paragrafo.

Con riferimento alle vibrazioni prodotte dal funzionamento dell'aerogeneratore, quindi in fase di esercizio, si evidenzia che le turbine sono dotate di un misuratore dell'ampiezza di vibrazione, che è costituito da un pendolo collegato ad un microswich che ferma l'aerogeneratore nel caso in cui l'ampiezza raggiunge il valore massimo di 0.6 mm. La presenza di vibrazione rappresenta una anomalia al normale funzionamento tale da non consentire l'esercizio della turbina.

Inoltre la navicella, che potrebbe essere sede di vibrazione, è montata su un elemento elastomerico che la isola dalla torre di forma tronco-conica in acciaio alta 118,00 m, e che rappresenta una entità smorzante. Circa la frequenza delle eventuali vibrazioni, questa è compresa tra 0 e 0,32 Hz (corrispondente alla massima velocità di rotazione del rotore). La normativa di riferimento per la valutazione del rischio di esposizione da vibrazioni è la ISO/R2631. La norma collega la frequenza delle vibrazioni con il tempo di esposizione secondo una ben precisa metodologia. In particolare, l'applicazione del metodo trova riscontro sperimentale nell'intervallo tra le 4 e le 8 ore e considera vibrazioni con frequenza maggiore di 1 Hz.

Come detto, nel caso degli aerogeneratori le vibrazioni prodotte hanno frequenza massima pari a circa 0,32 Hz: pertanto, gli impatti dovuti alle vibrazioni sono da considerarsi non significativi.

9.2.7 Emissioni elettromagnetiche

Ai fini della protezione della popolazione dall'esposizione ai campi elettrici e magnetici alla frequenza di rete (50Hz) generati da linee e cabine elettriche, il DPCM 8 luglio 2003 (artt. 3 e 4) fissa, in conformità alla Legge 36/2001 (art. 4, c. 2):

- i limiti di esposizione del campo elettrico (5 kV/m) e del campo magnetico (100 µT) come valori efficaci, per la protezione da possibili effetti a breve termine;
- il valore di attenzione (10 µT) e l'obiettivo di qualità (3 µT) del campo magnetico da intendersi come mediana nelle 24 ore in normali condizioni di esercizio, per la protezione da possibili effetti a lungo termine connessi all'esposizione nelle aree di gioco per l'infanzia, in ambienti abitativi, in ambienti scolastici e nei luoghi adibiti a permanenza non inferiore a 4 ore giornaliere (luoghi tutelati).

Il valore di attenzione si riferisce ai luoghi tutelati esistenti nei pressi di elettrodotti esistenti; l'obiettivo di qualità si riferisce, invece, alla progettazione di nuovi elettrodotti in prossimità di luoghi tutelati esistenti o alla progettazione di nuovi luoghi tutelati nei pressi di elettrodotti esistenti.

Il DPCM 8 luglio 2003, all'art. 6, in attuazione della Legge 36/01 (art. 4 c. 1 lettera h), introduce la metodologia di calcolo delle fasce di rispetto, definita nell'allegato al Decreto 29 maggio 2008 (Approvazione della metodologia di calcolo per



PARCO EOLICO DI "BUDDUSO"
STUDIO DI IMPATTO AMBIENTALE



INGEGNERIA & INNOVAZIONE

30/06/2023

REV: 02

Pag.382

la determinazione delle fasce di rispetto degli elettrodotti). Detta fascia comprende tutti i punti nei quali, in normali condizioni di esercizio, il valore di induzione magnetica può essere maggiore o uguale all'obiettivo di qualità. "La metodologia di calcolo per la determinazione delle fasce di rispetto degli elettrodotti" prevede una procedura semplificata di valutazione con l'introduzione della Distanza di Prima Approssimazione (DPA). Detta DPA, nel rispetto dell'obiettivo di qualità di 3 μ T del campo magnetico (art. 4 del DPCM 8 luglio 2003), si applica nel caso di:

- realizzazione di nuovi elettrodotti (inclusi potenziamenti) in prossimità di luoghi tutelati;
- progettazione di nuovi luoghi tutelati in prossimità di elettrodotti esistenti.

In particolare, al fine di agevolare/semplificare:

- l'iter autorizzativo relativo alla costruzione ed esercizio degli elettrodotti (linee e cabine elettriche);
- le attività di gestione territoriale relative a progettazioni di nuovi luoghi tutelati e a richieste di redazione dei piani di gestione territoriale, inoltrate dalle amministrazioni locali.

Le DPA permettono, nella maggior parte delle situazioni, una valutazione esaustiva dell'esposizione ai campi magnetici. Si precisa, inoltre, che secondo quanto previsto dal Decreto 29 maggio 2008 sopra citato (§ 3.2), la tutela in merito alle fasce di rispetto di cui all'art. 6 del DPCM 8 luglio 2003 si applica alle linee elettriche aeree ed interrate, esistenti ed in progetto ad esclusione di:

- linee esercite a frequenza diversa da quella di rete di 50 Hz (ad esempio linee di alimentazione dei mezzi di trasporto);
- linee di classe zero ai sensi del DM 21 marzo 1988, n. 449 (come le linee di telecomunicazione);
- linee di prima classe ai sensi del DM 21 marzo 1988, n. 449 (quali le linee di bassa tensione);
- linee di Media Tensione in cavo cordato ad elica (interrate o aeree - Figura 1); in quanto le relative fasce di rispetto hanno un'ampiezza ridotta, inferiore alle distanze previste dal DM 21 marzo 1988, n. 449 e s.m.i..

Si evidenzia infine che le fasce di rispetto (comprese le correlate DPA) non sono applicabili ai luoghi tutelati esistenti in vicinanza di elettrodotti esistenti. In tali casi, l'unico vincolo legale è quello del non superamento del valore di attenzione del campo magnetico (10 μ T da intendersi come mediana dei valori nell'arco delle 24 ore nelle normali condizioni di esercizio); solo ove tale valore risulti superato, si applicheranno le disposizioni dell'art. 9 della Legge 36/2001.

- *Campo elettromagnetismo generato da linee interrate*

L'intensità del campo elettrico generato da linee interrate è insignificante già al di sopra delle linee stesse grazie all'effetto schermante del rivestimento del cavo e del terreno.

Per quanto riguarda l'intensità del campo magnetico, poiché le linee elettriche interrate MT (aventi sezione pari al max 300 mm², ad una profondità di 0,8 m), relative all'impianto in oggetto, saranno eseguite tramite posa di tipo interrata in cavo cordato ad elica visibile, risultano essere esenti dalla procedura di verifica.

- *Campo elettromagnetismo generato da cabine elettriche secondarie*

Così come indicato nel documento "Linea Guida per l'applicazione del § 5.1.3 dell'Allegato al DM 29.05.08. Distanza di prima approssimazione (DPA) da linee e cabine elettriche [Enel Distribuzione S.p.A. – Divisione Infrastrutture e Reti – QSA/IUN]", può essere presa in considerazione una DPA per le cabine elettriche pari a: 2m.

- *Campo elettromagnetismo generato da cabine primarie*

Così come indicato nel documento "Linea Guida per l'applicazione del § 5.1.3 dell'Allegato al DM 29.05.08. Distanza di prima approssimazione (DPA) da linee e cabine elettriche [Enel Distribuzione S.p.A. – Divisione Infrastrutture e Reti – QSA/IUN]", può essere presa in considerazione una DPA per le cabine primarie pari a: 14m.

Considerato che la SSE Utente "Infrastrutture" presenta le seguenti caratteristiche:

- un trasformatore di 50 MVA;
- Potenza nominale dell'impianto 42 MW;
- le correnti in gioco saranno di circa 179,83 A (lato AT), (minore della corrente considerata dalla tabella di ENEL);

si possono adottare i seguenti valori di DPA anche per la SSE Utente Infrastrutture:

- DPA da centro sbarre AT = 14 m;
- DPA da centro sbarre MT = 7 m.

Nella figura seguente viene mostrata l'area di prima approssimazione (APA) della "SSEU Infrastrutture", all'esterno della quale vengono raggiunti i valori di induzione magnetica minori di 3 μ T:

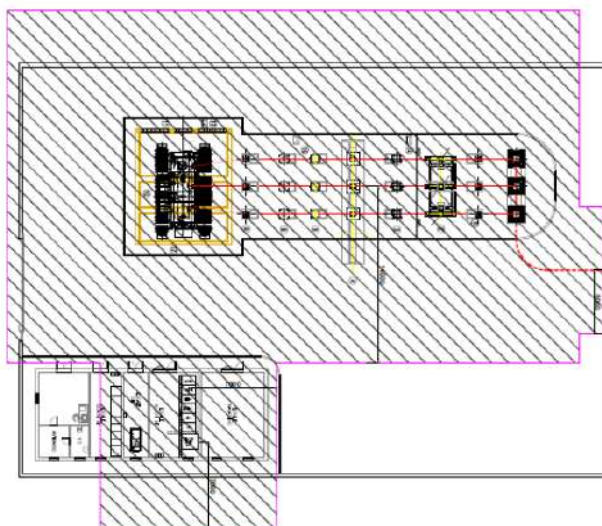

- *Campo elettromagnetismo generato dagli aerogeneratori*

Per gli aerogeneratori i campi elettromagnetici sono trascurabili, non è necessaria l'apposizione di alcuna fascia di rispetto.

Vengono rispettate le raccomandazioni riportate nella Norma CEI 99-2.

9.2.8 Smaltimento rifiuti

Come anticipato, le tipologie di rifiuto in fase di costruzione possono essere così compendiate:

- Imballaggi di varia natura. – Sfridi di materiali da costruzione (acciai d'armatura, casseformi in legname o altro materiale equivalente, cavidotti in PEad corrugato, ecc.);
- Terre e rocce da scavo.



PARCO EOLICO DI "BUDDUSO"
STUDIO DI IMPATTO AMBIENTALE



INGEGNERIA & INNOVAZIONE

30/06/2023

REV: 02

Pag.384

Per quanto riguarda le prime due tipologie, si procederà con opportuna differenziazione e stoccaggio in area di cantiere. Quindi, si attuerà il conferimento presso siti di recupero/discariche autorizzati al riciclaggio.

Con riferimento alla produzione di materiali da scavo, questi sostanzialmente derivano dalle seguenti attività:

- Posa in opera di cavi di potenza in MT;
- Realizzazione opere di fondazione;
- Realizzazione di nuove viabilità e piazzole;
- Adeguamenti di viabilità esistenti;
- Realizzazione di opere di sostegno.

I materiali provenienti dagli scavi se reimpiegati nell'ambito delle attività di provenienza non sono considerati rifiuti ai sensi dell'art. 185 co. 1, lett. c) del D. Lgs. 152/2006 e ss. mm. e ii., (Norme in materia ambientale), di cui di seguito i contenuti:

"Non rientrano nel campo di applicazione della parte quarta del presente decreto: ... c) il suolo non contaminato e altro materiale allo stato naturale escavato nel corso di attività di costruzione, ove sia certo che esso verrà riutilizzato a fini di costruzione allo stato naturale e nello stesso sito in cui è stato escavato".

In particolare il materiale proveniente dagli scavi per la posa dei cavi MT sarà stoccato nei pressi delle trincee di scavo a debita distanza al fine di evitare cedimenti degli scavi. Il materiale così stoccato sarà opportunamente segnalato con apposito nastro rosso e bianco. Il materiale da scavo proveniente dalle attività di preparazione delle piazzole a servizio degli aerogeneratori sarà stoccato in aree limitrofe alle piazzole stesse e anche in questo caso segnalato in modo idoneo. Inoltre, nell'ambito del Piano di gestione delle terre e rocce da scavo saranno individuate apposite aree "polmone" in cui stoccare il materiale escavato e non immediatamente reimpiegato.

Pertanto, laddove possibile, il materiale da scavo sarà integralmente riutilizzato nell'ambito dei lavori. Ove dovesse essere necessario, il materiale in esubero sarà conferito presso sito autorizzato alla raccolta e al riciclaggio di inerti non pericolosi. Le Società proponenti l'impianto si faranno onere di procedere alla caratterizzazione chimico-fisica del materiale restante, a dimostrazione che lo stesso ha caratteristiche tali da potere essere conferito presso sito autorizzato. Nel caso in cui i materiali dovessero classificarsi come rifiuti ai sensi della vigente normativa, le Società proponenti si faranno carico di inviarli presso discarica autorizzata.

L'esercizio degli aerogeneratori comporta, generalmente, la produzione delle seguenti tipologie di rifiuto:

CODICE CER	Breve descrizione
130208	altri oli per motori, ingranaggi e lubrificazione
150106	imballaggi in materiali misti
150110	imballaggi misti contaminati
150202	materiale filtrante, stracci
160122	componenti non specificati

	altrimenti
160214	apparecchiature elettriche fuori uso
160601	batterie al piombo
200121	neon esausti integri
160114	liquido antigelo
160213	materiale elettronico

La tabella riporta i codici CER che individuano univocamente la tipologia di rifiuto. Ciò consentirà l'ideale differenziazione in modo da consentirne uno smaltimento controllato attraverso ditte specializzate.

In definitiva in fase di realizzazione dell'impianto, attese le considerazioni di cui sopra, si può considerare trascurabile la produzione di rifiuti con estremo beneficio ambientale.

9.2.9 Rischio per la salute umana

Con riferimento ai rischi per la salute umana di seguito si ricordano quelli possibili:

- Incidenti dovuti al distacco di elementi rotanti.
- Incidenti dovuti ad altre cause correlate.
- Effetti derivanti dal fenomeno di shadow flickering.
- Effetti derivanti dalla radiazione elettromagnetica.
- Effetti dovuti all'inquinamento acustico.
- Effetti dovuti alle vibrazioni.

Per quel che concerne gli impatti legati all'inquinamento acustico, alle emissioni elettromagnetiche e alle emissioni di vibrazioni, si rinvia ai paragrafi precedenti e si rimanda alla relazione specialistica

- C20025S05-VA-RT-07 Documentazione previsionale di impatto acustico
- C20025S05-PD-RT-11 Relazione impatto elettromagnetico SSEU e linee MT
- C20025S05-VA-RT-10 Studio Impatto da Vibrazioni

Mentre per gli altri impatti si rinvia alle seguenti relazioni specialistiche:

- C20025S05-VA-RT-08 Relazione gittata massima elementi rotanti e analisi di possibili incidenti
- C20025S05-VA-RT-09 Relazione sull'analisi dell'evoluzione dell'ombra indotta dagli aerogeneratori (Effetto "Shadow flickering")

Con riferimento allo studio sull'**evoluzione dell'ombra**, il fenomeno dello shadow flickering è l'espressione comunemente impiegata per descrivere l'effetto stroboscopico delle ombre proiettate dalle pale rotanti degli aerogeneratori eolici allorché il sole si trova alle loro spalle. Il fenomeno si traduce in una variazione alternata di intensità luminosa che, a lungo andare, può provocare fastidio agli occupanti delle abitazioni le cui finestre risultano esposte al fenomeno stesso.

Il fenomeno, ovviamente, risulta assente sia quando il sole è oscurato da nuvole o nebbia, sia quando, in assenza di vento, le pale del generatore non sono in rotazione.

In particolare, le frequenze che possono provocare un senso di fastidio sono comprese tra i 2,5 Hz e i 20 Hz (Verkuijlen and Westra, 1984) e l'effetto sugli individui è simile a quello che si sperimenterebbe in seguito alle variazioni di intensità luminosa sulla quale siano manifesti problemi di alimentazione elettrica.

Questo tipo di aerogeneratore, ha in genere un numero di giri per minuto legato alla velocità di rotazione della tipologia di turbina selezionata va da un minimo di 4,3 a un massimo di 12,1 rotazioni al minuto, quindi nettamente inferiore a 60 rpm, frequenza massima raccomandata al fine di ridurre al minimo i fastidi e soddisfare le condizioni di benessere. In tale condizione la frequenza si riduce a solo 0,5 Hz, molto inferiore alla frequenza critica di 2,5 Hz.

Si dovrà inoltre considerare un ulteriore fattore legato proprio alla durata dei periodi nei quali le condizioni atmosferiche siano tali da permettere che il fenomeno arrivi ad avere tale intensità massima. In più si dovrà inevitabilmente tener conto del fatto che tali proiezioni sono realizzate nel giorno del solstizio d'inverno, nel solstizio d'estate e durante il perielio invernale, ovvero nelle peggiori "condizioni solari" annue, come è evidente dalle tavole allegate alla relazione "Ombreggiamento totale durante l'anno".

Per quel che concerne la relazione sulla *gittata massima*, si rileva che, partendo dai dati degli aerogeneratori in merito alla velocità di rotazione (rpm) sono stati eseguiti dei calcoli di gittata con la teoria della fisica del punto materiale.



Figura 153 - Calcolo della gittata mediante interpolazione dei valori assunti dall'angolo di lancio α in WORST CASE



Figura 154 - Calcolo della gittata mediante interpolazione dei diversi valori assunti dall'angolo di lancio α in REAL CASE considerando un dislivello in posizione sottomessa della turbina rispetto al ricettore e la presenza di attrito viscoso dovuto all'aria

Come si evidenzia dal grafico il valore massimo della gittata D_{max} , dovuto sia al dislivello sia all'attrito viscoso dovuto all'aria a diminuire sensibilmente e apportando un abbattimento della distanza di gittata di circa il 50% raggiungendo i 120,38 m. In quest'ultimo caso, e a prova della bontà del calcolo, il tempo di volo dovuto al solo attrito si riduce da 7,14 s a 5.23 s che è una diminuzione di circa il 20%, compatibilmente con quanto descritto in letteratura a causa degli effetti di attrito ("Blade throw calculation under normal operating conditions" VESTAS AS Denmark July 2001). Nell'ipotesi che la pala, a seguito di rottura accidentale, continui a spostarsi lungo l'asse ortogonale al proprio piano e che arrivi a toccare il suolo con la sua estremità non nel verso del moto, a tale valore dovrà aggiungersi la distanza del vertice della pala dal baricentro, circa 54,00 m, per un valore complessivo della gittata pari a circa $D_{tot} = 173,28$ m, valore abbondantemente fuori dalla distanza effettiva aerogeneratore-ricettore.

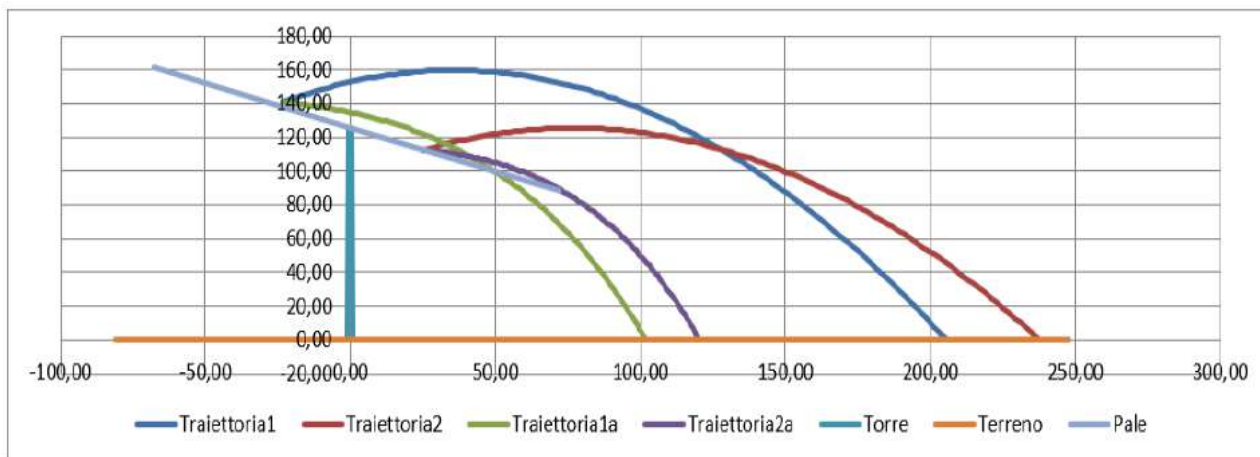
In conclusione, la gittata massima calcolata in Worst Case garantisce già la distanza di sicurezza sia da strade provinciali e statali sia dagli immobili regolarmente censiti presenti nell'area del parco ad eccezione dei ricettori REC 22, REC 23, REC 47, REC 48, REC 49 che vengono a trovarsi all'interno del raggio d'azione del fenomeno ipotizzato, anche se di pochi metri. Il Worst Case è però una condizione estremamente peggiorativa che non trova alcuna rispondenza con la realtà dell'evento fisico in oggetto. Infatti, applicando solo alcune semplici considerazioni che riportano le ipotesi di calcolo quanto più vicine alla realtà, il valore della gittata in Real Case si è sensibilmente ridotto (di circa il 50%) portando il luogo dell'ipotizzato e sfortunato impatto dell'elemento rotante a circa 173 m di distanza dal ricettore più vicino. Questa distanza è quindi da considerarsi ampiamente in sicurezza.

9.2.10 Paesaggio

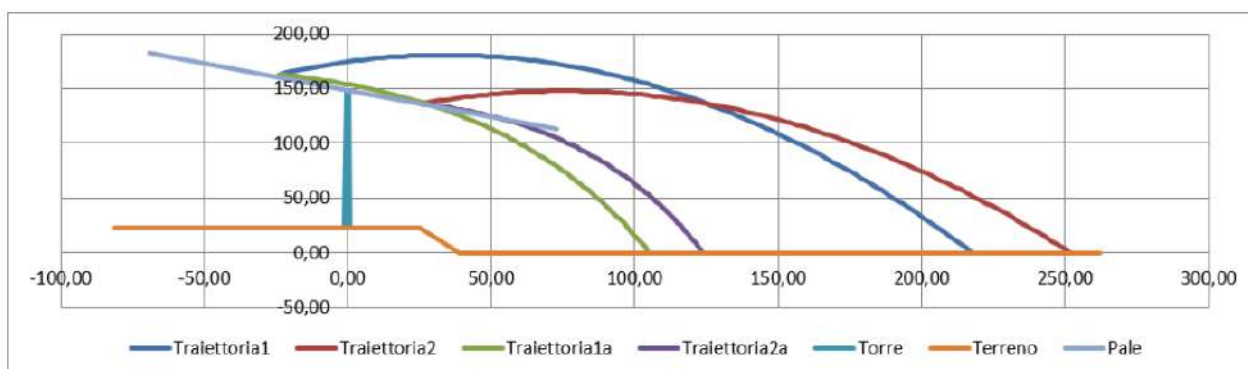
Con riferimento alle alterazioni visive in fase di cantiere si prevede di rivestire le recinzioni provvisorie dell'area con una schermatura costituita da una rete a maglia molto fitta di colore verde, in grado di integrarsi con il contesto ambientale. Per quel che concerne l'inquinamento delle acque superficiali, si avrà l'accortezza di ridurre al minimo indispensabile l'abbattimento delle polveri che crea comunque un ruscellamento di acque che possono intorbidire le acque superficiali



PARCO EOLICO DI "BUDDUSO"
STUDIO DI IMPATTO AMBIENTALE



INGEGNERIA & INNOVAZIONE

30/06/2023

REV: 02

Pag.388

che scorrono sui versanti limitrofi all'area lavori. Si tratterà comunque di solidi sospesi di origine non antropica che non pregiudicano l'assetto micro-biologico delle acque superficiali.

Inoltre, per la preservazione delle acque di falda si prevede che i mezzi di lavoro vengano parcheggiati su aree rese impermeabili in modo che eventuali perdite di olii o carburanti o altri liquidi a bordo macchina siano captate e convogliate presso opportuni serbatoi di accumulo interrati dotati di desolatore a coalescenza, il cui contenuto sarà smaltito presso centri autorizzati.

Per quanto concerne l'inserimento dell'impianto proposto nel paesaggio si sono adoperati i modi più opportuni di integrazione tra tecnologia e ambiente circostante: ciò è stato possibile grazie sia all'esperienza della scrivente società in progettazioni simili e alla disponibilità di studi che sono stati condotti su progetti e impianti esistenti.

I fattori presi in considerazione sono:

- L'altezza delle torri: lo sviluppo in altezza delle strutture di sostegno delle turbine è uno degli elementi principali che influenzano l'impatto sul paesaggio. Le macchine che costituiscono un impianto eolico hanno determinate dimensioni, come il diametro rotore e forma di pale e navicella, che difficilmente possono essere modificate. E', invece, possibile agire sulla disposizione delle macchine e sulla loro altezza complessiva. Come sopra detto, saranno impiegate macchine, aventi struttura tubolare in acciaio, con altezza al mozzo di circa 125 m cui si aggiungono rotori di 81 m di raggio. Il movimento delle macchine eoliche è un fattore di grande importanza in quanto ne influenza la visibilità in modo significativo. Qualsiasi oggetto in movimento all'interno di un paesaggio statico attrae l'attenzione dell'osservatore. La velocità e il ritmo del movimento dipendono dal tipo di macchina e dal numero di pale. Le macchine a tre pale e di grossa taglia producono un movimento più lento e piacevole. Gli studi di percezione indicano come il movimento lento di macchine eoliche alte e maestose sia da preferire soprattutto in ambienti rurali le cui caratteristiche (di tranquillità, stabilità, lentezza) si oppongono al dinamismo dei centri urbani. Inoltre le elevate dimensioni di queste macchine consentono di poter aumentare di molto la distanza tra le turbine (più di 575m l'uno dall'altra) evitando così, secondo le indicazioni Francesi, della Gran Bretagna ma anche delle Regioni italiane che già hanno sperimentato l'energia eolica, il cosiddetto effetto selva, cioè l'addensamento di numerosi aerogeneratori in aree relativamente ridotte. Ciò talvolta può tradursi in una riduzione del numero di macchine installate al fine di evitare un eccessivo affollamento; con particolare precisione le linee guida di cui al D.M. 10/09/2010 considerano minore l'impatto visivo di un basso numero di turbine ma più grandi che di un maggior numero di turbine ma più piccole.
- Il colore delle torri eoliche: il colore delle torri eoliche ha una forte influenza sulla visibilità dell'impianto sul suo inserimento nel paesaggio; si è scelto di colorare le torri delle turbine eoliche di un particolare tipo di bianco (RAL 7035) per una migliore integrazione con lo sfondo del cielo, applicando gli stessi principi usati per alcune tecnologie militari che necessitano di spiccate caratteristiche mimetiche;
- La scelta dell'ubicazione dell'impianto è stata considerata in fase iniziale, considerando anche la scarsità di frequentazione delle zone adiacenti e la modesta distanza da punti panoramici. E' stata fatta molta attenzione nell'andare a ridurre al minimo le infrastrutture evitando frammentazioni dei campi, interruzioni di reti idriche, di torrenti, di strade e percorsi di comunicazione. Si è posta molta attenzione nell'andare a ridurre al minimo le



PARCO EOLICO DI "BUDDUSO"
STUDIO DI IMPATTO AMBIENTALE



INGEGNERIA & INNOVAZIONE

30/06/2023

REV: 02

Pag.389

infrastrutture evitando frammentazioni dei campi, interruzioni di reti idriche, di torrenti, di strade e percorsi di comunicazione.

- la viabilità per il raggiungimento del sito non pone problemi di inserimento paesaggistico, essendo quasi totalmente già esistente; oltretutto si presenta in buone condizioni e sufficientemente ampia in quasi tutto il percorso a meno di adeguamenti puntuali per il trasporto dei main components dell'aerogeneratore; inoltre, si ricordi che la nuova viabilità rappresenta una percentuale molto bassa rispetto a quella esistente. Per la realizzazione dei tratti di servizio che condurranno sotto le torri si impiegherà tout-venant e misto granulometrico, ovvero materiali naturali simili a quelli impiegati nelle aree limitrofe e secondo modalità ormai consolidate poste in essere presso altri siti;
- Linee elettriche: i cavi di trasmissione dell'energia elettrica si prevedono interrati; inoltre questi correranno all'interno della carreggiata stessa, comportando il minimo degli scavi e di interferenze lungo i lotti del sito.

9.2.11 Effetti cumulativi derivanti da progetti esistenti, approvati o presentati in AU

In definitiva, come descritto nel capitolo precedente, il valore dell'impatto cumulativo è risultato sufficientemente basso rispetto agli impianti eolici in fase di autorizzazione, ricadenti all'interno del bacino visivo e alle caratteristiche orografiche del territorio.

Pertanto, si ritiene che l'impatto visivo cumulativo sia decisamente contenuto, ciò dovuto anche all'ubicazione dei Beni culturali e paesaggistici ricadenti prevalentemente all'interno del tessuto urbano dei centri abitati e quindi caratterizzati da una naturale barriera visiva verso l'esterno dell'abitato stesso.

10 CONCLUSIONI SU IMPATTI ED EVENTUALI MISURE DI PREVENZIONE E MITIGAZIONE

A conclusione di quanto relazionato fino ad ora, di seguito un riepilogo degli studi specialistici più significativi per la corretta valutazione degli impatti di cui al presente studio, ovvero:

Studio Pedo-Agronomico, Essenze e Paesaggio agrario:

Come già riportato ai precedenti paragrafi, l'area di intervento è costituita da pascoli, perlopiù artificiali, consociati ad una vegetazione naturale spontanea tipica della macchia mediterranea e della gariga Sarda (la quercia da sughero, in primis), ma con un numero piuttosto limitato di specie.

Per tale ragione, l'intervento in esame, per le sue stesse caratteristiche, non può in alcun modo influire con il normale sviluppo e la riproduzione delle specie vegetali presenti nell'area, in quanto si tratta di essenze (quasi tutte erbacee) estremamente rustiche e perfettamente in grado di ripopolare le superfici che verranno liberate dalla dismissione delle macchine attualmente in funzione - che saranno sostituite dalle nuove installazioni - così come le aree direttamente interessate dal nuovo impianto (es. scavi e sbancamenti con successivo re-interro).

Le aree di scavo che non saranno occupate dalle torri verranno comunque ripristinate, cedendo nuovamente superfici al pascolo: la perdita netta di suolo, di fatto costituito esclusivamente da superfici destinate a pascolo - con un investimento



PARCO EOLICO DI "BUDDUSO"
STUDIO DI IMPATTO AMBIENTALE



INGEGNERIA & INNOVAZIONE

30/06/2023

REV: 02

Pag.390

di capitali limitato o nullo - dovuta alla installazione delle nuove macchine e alla realizzazione della nuova viabilità risulta trascurabile, e non si ritiene possa causare, neppure in modo lieve, una variazione nell'orientamento produttivo agricolo dell'area né possa arrecare una riduzione minimamente significativa dei quantitativi di biomassa per l'alimentazione animale. Considerate le perdite di suolo in fase di esercizio, quindi a progetto ultimato, di fatto l'impianto occuperà una superficie agricola pari a circa ha 2,4750 di pascolo.

Studio Floro-faunistico

Dalla ricerca bibliografica effettuata, risulta che l'area, se analizzata nella sua interezza, è popolata (o, nel caso dei volatili, anche frequentata) da un discreto numero di specie animali e vegetali.

La stessa area è al tempo stesso caratterizzata da una certa omogeneità di ambienti e di paesaggi, su superfici relativamente ampie e a notevoli distanze tra loro. Nello specifico, la zona in cui ricade l'intervento in progetto (Altopiano di Buddusò) si presenta particolarmente arida e con frequenti (e, in alcuni casi, severi) fenomeni di erosione, causati anche dall'elevata ventosità. Per tali ragioni, quest'area non è di fatto in grado di ospitare un'ampia varietà di specie vegetali e animali stanziali. Per quanto concerne l'avifauna, si ritiene che le opere in programma, per le loro stesse caratteristiche, non possano generare disturbi (né all'avifauna migratrice né su quella stanziale), e che l'elevata distanza tra le torri potrà ridurre al minimo gli eventuali impatti negativi. Pertanto, si può affermare che la realizzazione del progetto possa produrre interferenze inesistenti o al più molto basse per un numero limitato di specie legate all'ambiente. Inoltre, i programmi di monitoraggio previsti potranno comunque rilevare eventuali problematiche che potrebbero sorgere a seguito della nuova installazione, ed agire di conseguenza con interventi che possano favorire il popolamento dell'area da parte di determinate specie, ad esempio con il posizionamento di cassette-nido per uccelli. Per quanto concerne le specie non volatili, date le limitatissime superfici occupate dall'opera in fase di esercizio, si ritiene che l'intervento non possa produrre alcun impatto. L'intervento proposto tende a valorizzare il più possibile una risorsa che sta dando ormai da due decenni risultati eccellenti, su una regione già parzialmente sfruttata sotto questo aspetto, quindi con previsioni attendibili in termini di produttività.

Studio dei possibili incidenti e calcolo gittata massima degli elementi rotanti

L'aerogeneratore, al pari di tutte le realizzazioni industriali e tecniche, pone all'attenzione dei responsabili una serie di danni potenziali. Per limitarli devono essere formulati criteri, che sarebbe meglio se fossero derivati da prescrizioni o da statuizioni pubbliche e da normative e ad essi si dovrebbero attenere costruttori e gestori di campi eolici.

Lo scopo è quello di ridurre i danni, derivanti da tali installazioni, sino ad un rischio residuale tecnico non eliminabile od accettabile. L'impianto deve assicurare in tutte le fasi della propria vita (cioè, realizzazione, esercizio e dismissione) determinati requisiti di sicurezza. È ovvio che in questo momento sono le prime due a farla da padrone. In mancanza di siffatte prescrizioni è prassi riferirsi ad una probabilità di rottura dettata dalla statistica. Il dato numerico va inteso come un limite di soglia da raggiungere o da applicare. È stato per molto tempo il valore di accettabilità o di credibilità incidentale degli impianti nucleari, che prima di tutti e più di tutti hanno fatto della sicurezza il paradigma essenziale della



PARCO EOLICO DI "BUDDUSO"
STUDIO DI IMPATTO AMBIENTALE



INGEGNERIA & INNOVAZIONE

30/06/2023

REV: 02

Pag.391

loro esistenza nel panorama industriale dei nostri paesi. È ovvio che il valore del danno statistico della rottura di una torre per un convertitore eolico abbia singolarmente una probabilità maggiore. Il processo di rottura della torre è il risultato di una catena di eventi dove ogni evento individuale della catena è visto con le sue conseguenze in modo che il prodotto della probabilità di occasione di ogni individuale evento fornisce la relativa probabilità di danno. Questo valore può essere messo in relazione con il valore di soglia. La relazione, che traduce il concetto ora esposto, si basa sulla seguente disuguaglianza:

$$P_{so} > P_1 \times P_2 \times P_3 \times P_4$$

nella quale per le singole quantità valgono le indicazioni precedenti e precisamente:

- P_{so} è il valore di soglia, che è relativo all'oggetto da difendere e che in linea generale potrebbe essere corrispondente al dato indicato generalmente dalla letteratura, cioè pari a 1006 o ben maggiore;
- P_1 è la probabilità di occasione dell'evento incidentale accaduto alla turbina eolica;
- P_2 è la probabilità di occasione dell'urto tra l'oggetto da proteggere e la pala;
- P_3 è la probabilità di occasione della condizione di vento sfavorevole o dei condizionamenti ambientali;
- P_4 la probabilità di occasione relativa ad altre cause, come tolleranze di costruzione, etc.

In conclusione, in relazione al rischio di rottura, si riportano le risultanze del documento "*Analysis Of Risk Involved Incidents Of Wind Turbines*", allegato alla "*Guide for Risk-Based Zoning of Wind Turbines*", elaborato nel 2005 dall'ECN (Energy Research Centre of the Netherlands) sulla base dei dati relativi a produzione di energia eolica, incidenti e manutenzione raccolti dallo ISET (Institut für Solare Energieversorgungstechnik) in Germania e dall'EMD (Energie- og Miljødata) in Danimarca. L'ECN ha analizzato le informazioni di incidenti registrate su un campione molto largo di turbine eoliche in Danimarca e Germania, determinando le frequenze di:

- rottura di una pala;
- rottura della punta e di piccole parti;
- rottura della torre alla base;
- caduta del rotore o della navicella
- caduta di piccole parti dal rotore o dalla navicella.

La probabilità di rottura della pala è stata suddivisa in diverse condizioni d'uso:

- alla velocità nominale;
- durante la frenata meccanica;
- in condizione di overspeed.

I risultati dell'analisi (riportati nella seguente figura) mostrano come la probabilità di rottura di una pala (0.84%) sia inferiore al dato (2,6%) utilizzato più frequentemente in studi di questo genere. Per quanto riguarda la probabilità di rottura in overspeed, è stata utilizzata la stima di studi precedenti, determinata moltiplicando la probabilità di guasto della rete elettrica (5 volta in un anno) con la probabilità di rottura del primo sistema di frenata (10-3 per intervento) e del

secondo sistema di frenata (10-3 per intervento) e per la probabilità di rottura della pala in queste condizioni (100%).

Part	Failure frequency per turbine per year			Maximum throw distance [m] (reported and confirmed)
	Expected Value	95% upper limit	Recommended Risk Analysis Value [1/yr]	
Entire blade	$6.3 \cdot 10^{-4}$	$8.4 \cdot 10^{-4}$	$8.4 \cdot 10^{-4}$	150
Nominal rpm			$4.2 \cdot 10^{-4}$	
Mechanical braking			$4.2 \cdot 10^{-4}$	
Overspeed			$5.0 \cdot 10^{-6}$	
Tip or piece of blade	$1.2 \cdot 10^{-4}$	$2.6 \cdot 10^{-4}$	$2.6 \cdot 10^{-4}$	500
Tower	$5.8 \cdot 10^{-5}$	$1.3 \cdot 10^{-4}$	$1.3 \cdot 10^{-4}$	Shaft height + half diameter
Nacelle and/or rotor	$2.0 \cdot 10^{-4}$	$3.2 \cdot 10^{-4}$	$3.2 \cdot 10^{-4}$	Half diameter
Small parts from nacelle	$1.2 \cdot 10^{-3}$	$1.7 \cdot 10^{-3}$	$1.7 \cdot 10^{-3}$	Half diameter

Frequenza di rottura e massima gittata segnalata

Il calcolo illustrato nella relazione specialistica, in conclusion come riportato in precedenza, la gittata massima calcolata in Worst Case garantisce già la distanza di sicurezza sia da strade provinciali e statali sia dagli immobili regolarmente censiti presenti nell'area del parco ad eccezione dei ricettori REC 22, REC 23, REC 47, REC 48, REC 49 che vengono a trovarsi all'interno del raggio d'azione del fenomeno ipotizzato, anche se di pochi metri. Il Worst Case è però una condizione estremamente peggiorativa che non trova alcuna rispondenza con la realtà dell'evento fisico in oggetto. Infatti, applicando solo alcune semplici considerazioni che riportano le ipotesi di calcolo quanto più vicine alla realtà, il valore della gittata in Real Case si è sensibilmente ridotto (di circa il 50%) portando il luogo dell'ipotizzato e sfortunato impatto dell'elemento rotante a circa 173 m di distanza dal ricettore più vicino.

Questa distanza è quindi da considerarsi ampiamente in sicurezza.

Studio Emissioni Acustiche e Vibrazioni

Le sorgenti di rumore associate alla realizzazione dell'impianto eolico sono rappresentate dai mezzi e dalle attrezzature che verranno utilizzati durante le varie fasi di lavorazione del cantiere. Le attività del cantiere si svolgeranno durante il periodo di riferimento diurno, stimando la durata giornaliera del cantiere in 8 ore/giorno. La verifica è stata effettuata su diversi scenari lavorativi, combinazione delle diverse tipologie di macchine utilizzate per i diversi tipi di lavorazioni e loro sovrapposizioni, come effetto sul recettore verosimilmente più esposto in quanto arealmente più vicino all'area di cantiere di realizzazione di uno degli aerogeneratori. Per quanto riguarda invece la fase di solo esercizio, le sorgenti di rumore riguardano solo ed esclusivamente il funzionamento dell'aerogeneratore e quindi degli ingraggi al suo interno e dell'attrito dell'aria con le superfici delle pale che ruotano attorno all'hub.

Le verifiche effettuate hanno sempre dimostrato una sensibile inferiorità dell'inquinamento acustico immesso nell'ambiente circostante rispetto i limiti dettati da legge tanto da rendere tali valori ininfluenti nella valutazione dell'impatto stesso e non bisognoso di particolari strumenti di mitigazione anche se le turbine, in fase di esercizio, sono già dotate di sistemi che, in caso di superamento dei limiti, permettono diversi "mode" di funzionamento con relative emissioni acustiche.



PARCO EOLICO DI "BUDDUSO"
STUDIO DI IMPATTO AMBIENTALE



INGEGNERIA & INNOVAZIONE

30/06/2023

REV: 02

Pag.393

Il livello di vibrazione stimato con ipotesi precauzionali sul ricettore maggiormente esposto durante le fasi più impattanti delle lavorazioni di cantiere è sempre risultato largamente inferiore ai valori limite (con valore nullo) di valutazione del disturbo (UNI 9614), di conseguenza sono da escludersi anche potenziali effetti di danno strutturale od estetico agli stessi edifici (UNI 9916).

Nella seguente tabella si riporta la suddivisione dei mezzi utilizzati per le differenti attività svolte, presi in analogia con altri cantieri per le medesime lavorazioni. I livelli di potenza sonora sono stati ricavati dalla Banca dati INAIL per mezzi della stessa tipologia:

Attività lavorativa	Mezzi impiegati	Livello potenza sonora Lw
Scenario 1 Esecuzione plinti di fondazione e loro rinterro, scavi e rinterri cavidotti, sistemazioni stradali, lavori edili sottostazione	N.1 escavatore	102,5 dB
	N.2 autocarro	108,5 dB
	N.1 tranch	117,4 dB
	N.1 camion gru	99,6 dB
	N.1 bobcat	112,9 dB
Scenario 2 Montaggio apparecchiature elettromeccaniche, stesa delle linee MT entro scavo.	N.1 escavatore	102,5 dB
	N.1 camion gru	99,6 dB

In ogni caso, per contenere l'impatto acustico del cantiere, l'Impresa Appaltatrice dovrà adottare macchinari efficienti e di cui sia possibile certificare i livelli di emissione acustica (come previsto dalla Direttiva 2000/14/CE recepita con il D.Lgs. n° 262 del 14/05/02 e s.m.i.), limitandone la contemporaneità nelle fasi più rumorose e definendo un piano / layout di cantiere che tenga conto anche della necessità di limitare il rumore verso i ricettori sensibili.

Le attività di cantiere dovranno inoltre rispettare gli orari e le eventuali prescrizioni stabilite dal Comune nell'autorizzazione in deroga ai limiti ai sensi dell'art. 6 c. 1 lettera h) della L. 447/1995.

Il livello di vibrazione stimato con ipotesi precauzionali sui ricettori maggiormente esposti durante le fasi più impattanti delle lavorazioni di cantiere è sempre risultato largamente inferiore ai valori limite di valutazione del disturbo (UNI 9614); di conseguenza sono da escludersi anche potenziali effetti di danno strutturale o estetico agli stessi edifici (UNI 9916).

Essendo tutti gli altri edifici a distanze maggiori rispetto ai ricettori considerati nei calcoli, anche per essi valgono le considerazioni effettuate per il recettore 48.

Il livello di vibrazione presente nel suolo al piede dell'edificio ricettore REC48 ($L(d) = 43,76 \ll 70$ dB), che deve interagire con la fondazione (ci si attende una coupling loss di diversi dB), propagarsi ai piani sovrastanti (attenuazione di almeno 2-3 dB) ed eventualmente essere amplificato dagli orizzontamenti presenti. Il livello finale andrebbe poi filtrato con la curva di ponderazione per postura non nota, e confrontato con il valore limite per le abitazioni in periodo diurno: avendo ottenuto comunque, al piede dell'edificio, $L(d) \ll 70$ dB, si esclude qualsiasi effetto di disturbo ai sensi della UNI 9614.

SCENARI	LIMITI DI NORMATIVA	RISULTATI
1. Cantiere Viabilità	77 dB	22,58 dB
2. Fondazioni C.A.		10,43 dB
3. Mezzi di trasporto		43,76 dB

Studio sull'analisi dell'evoluzione delle ombre indotte dagli aerogeneratori (Shadow flickering)

A seguito dello studio e dei calcoli di simulazione effettuati, di seguito vengono riproposti, sinteticamente e in forma tabellare, i risultati complessivi di REAL CASE della simulazione a confronto con i relativi valori di WORST CASE sia per i ricettori analizzati sia per le Turbine di impianto.

Ricettore	Shadow WORST CASE (ore / anno)	Shadow REAL CASE (ore / anno)	Percentuale di decremento delle ore/anno di shadow da worst a real case
REC-12	63,31	8,26	-86,95%
REC-17	211,52	53,39	-74,76%
REC-23	463,32	122,23	-73,62%
REC-25	22,34	5,29	-76,32%
REC-47	---	---	---
REC-49	290,08	38,51	-86,72%
REC-53	60,43	15,40	-74,52%
BEN-60	79,24	14,50	-81,70%
BEN-61	26,43	5,30	-79,95%
BEN-63	46,27	9,02	-80,51%
BEN-88	161,08	35,58	-77,91%
BEN-89	115,53	17,34	-84,99%
BEN-107	---	---	---

Tabella - Confronto tra i risultati di Worst e Real Case del fenomeno di Shadow subito dai ricettori

Turbina	Shadow WORST CASE (ore / anno)	Shadow REAL CASE (ore / anno)	Percentuale di decremento delle ore/anno di shadow da worst a real case
B-01	290,08	38,51	-86,72%
B-02	135,38	25,24	-81,36%
B-03	104,56	20,42	-80,47%
B-04	104,54	28,3	-72,93%
B-05	594,28	141,25	-76,23%
B-06	272,45	65,11	-76,10%
B-07	22,34	3,46	-84,51%

Tabella - Confronto tra i risultati di Worst e Real Case del fenomeno di Shadow dovuto agli aerogeneratori

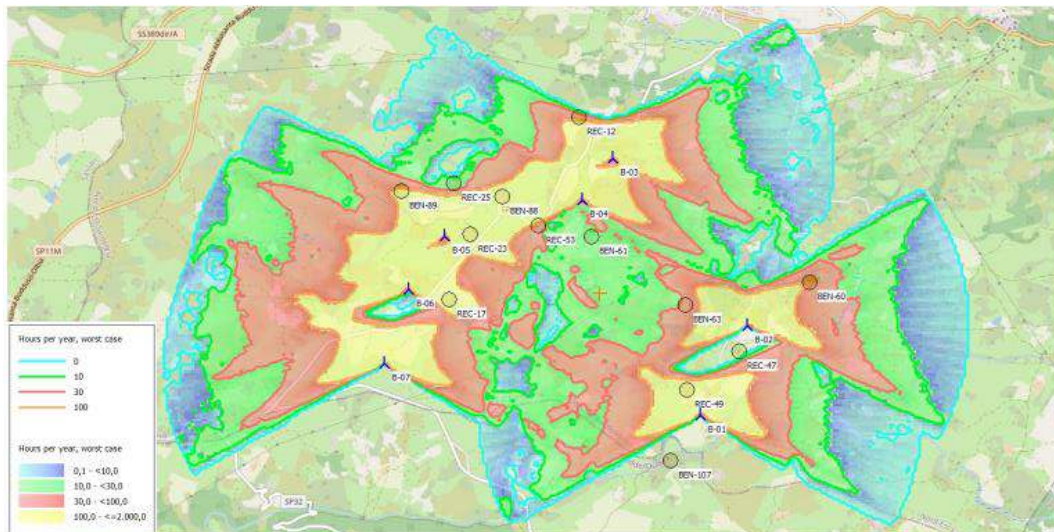

Fig.155 Rappresentazione grafica dell'ombreggiamento delle turbine rispetto i recettori nel "Worst Case"

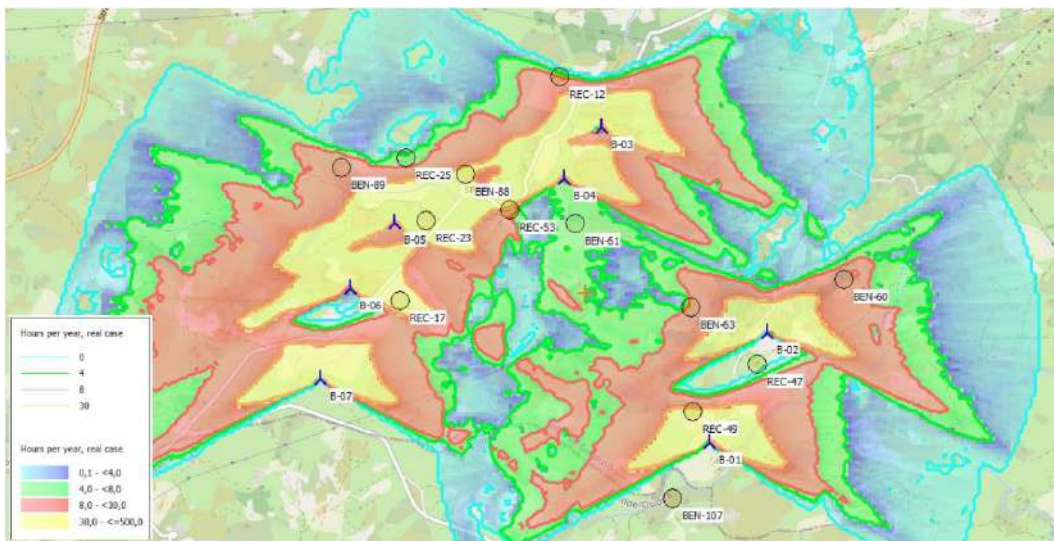

Fig.156 Rappresentazione grafica dell'ombreggiamento delle turbine rispetto i recettori nel "Real Case"

A seguito di quanto descritto precedentemente e nello Studio specialistico, a cui si rimanda l'approfondimento, si può concludere che, pur considerando una stima cautelativa in quanto non si è tenuto conto dell'eventuale presenza di ostacoli e/o vegetazione interposti tra il sole e le finestre (ad esclusione degli ostacoli orografici), il fenomeno dello shadow flickering si verifica per ognuno dei ricettori in esame ad eccezione di due di loro.

Tale fenomeno si manifesta però in modo differente per i diversi ricettori per cui non si possono generalizzare le conclusioni, ma è stato doveroso analizzarne le diverse condizioni.

- Il fenomeno studiato in Worst Case, quindi nelle condizioni peggiori di calcolo, considera il cielo sempre limpido, cosa non del tutto vera specialmente per i ricettori che subiscono maggiore ombreggiamento nel periodo invernale; considera un particolare orientamento delle pale dell'aerogeneratore sempre fisso e nella stessa direzione, nonché una certa disposizione delle finestre. Queste condizioni raramente si verificano nella realtà e soprattutto



PARCO EOLICO DI "BUDDUSO"
STUDIO DI IMPATTO AMBIENTALE



INGEGNERIA & INNOVAZIONE

30/06/2023

REV: 02

Pag.396

contemporaneamente, infatti nelle condizioni di Real Case le ore di esposizione al fenomeno si riducono di circa il 70/80%.

- I ricettori più esposti sono per lo più adibiti a immobili a sostegno delle attività agricole che vengono svolte nei relativi fondi agricoli e alcuni utilizzati come ricovero notturno: tale utilizzo già di per sé esclude o comunque minimizza il problema dell'ombra;

Inoltre, va comunque sottolineato che la velocità di rotazione della tipologia di turbina selezionata raggiunge un massimo di 12,1 rotazioni al minuto, quindi nettamente inferiore ai 60 rpm, frequenza massima raccomandata al fine di ridurre al minimo i fastidi e soddisfare le condizioni di benessere. In tale condizione la frequenza si riduce a solo 0,5 Hz, sensibilmente inferiore alla frequenza critica di 2,5 Hz. Quindi non esiste alcun rischio di effetti negativi per la salute umana dovuta al fenomeno dell'ombreggiamento.

11 DESCRIZIONE DI ELEMENTI, BENI CULTURALI E PAESAGGISTICI PRESENTI

11.1 Generalità

Il presente capitolo tratta quanto riportato dal punto 8 dell'Allegato VII relativo ai contenuti dello SIA di cui all'art. 22 del D. Lgs. 152/2006 e ss. mm. e ii.

Di seguito i contenuti:

La descrizione degli elementi e dei beni culturali e paesaggistici eventualmente presenti, nonché dell'impatto del progetto su di essi, delle trasformazioni proposte e delle misure di mitigazione e compensazione eventualmente necessarie.

11.2 Analisi dei contenuti del Piano Paesaggistico Regionale

Il Piano Paesaggistico territoriale della Regione Sardegna, approvato nel 2006, è uno strumento di governo del territorio che ha il fine di preservare, tutelare, valorizzare e tramandare alle generazioni future l'identità ambientale, storica, culturale e insediativa del territorio sardo, e di proteggere e tutelare il paesaggio culturale e naturale con la relativa biodiversità, assicurando la salvaguardia del territorio e promuoverne forme di sviluppo sostenibile al fine di migliorarne le qualità. Il Piano identifica la fascia costiera come risorsa strategica e fondamentale per lo sviluppo sostenibile del territorio sardo e riconosce la necessità di ricorrere a forme di gestione integrata per garantirne un corretto sviluppo in grado di salvaguardare la biodiversità, l'unicità e l'integrità degli ecosistemi, nonché la capacità di attrazione che suscita a livello turistico.

Il PPR si articola in due principali dispositivi di piano (Parte I e Parte II) definendo e normando:

- gli Ambiti di paesaggio, ovvero una sorta di linee guida e di indirizzo per le azioni di conservazione, recupero e/o trasformazione.
- gli Assetti Territoriali, suddivisi in Assetto Ambientale, Storico-Culturale ed Insediativo, che individuano i beni



PARCO EOLICO DI "BUDDUSO"
STUDIO DI IMPATTO AMBIENTALE



INGEGNERIA & INNOVAZIONE

30/06/2023

REV: 02

Pag.397

paesaggistici, i beni identitari e le componenti di paesaggio sulla base della "tipizzazione" del PPR (art.134 D.lgs. 42/2004).

Sulla base delle analisi condotte nella Regione Sardegna, sono stati individuati 27 ambiti di paesaggio costieri, per ciascuno dei quali il PPR prescrive delle direttive per orientare la pianificazione locale verso il raggiungimento degli obiettivi prefissati.

Nel presente progetto si sono realizzate 3 tipologie di tavole per descrivere al meglio gli assetti individuati dal Piano Paesaggistico Regionale della Sardegna in correlazione al progetto del parco eolico in oggetto. In tale intento si è sfruttata la suddivisione proposta sul Geoportale della Sardegna, nella sezione "Sardegna Mappe PPR", dove viene fornita una raccolta cartografica del Piano paesaggistico regionale.

Relativamente ai Beni Paesaggistici e Identitari del PPR, sono meglio descritti nel paragrafo dedicato al PPR del Presente Studio, ove è possibile notare che in nessuna delle aree interessate dall'installazione degli aerogeneratori e della SSEU sono presenti elementi o vincoli appartenenti agli Assetti delle categorie ove non è consentita l'installazione di impianti eolici, pertanto si può affermare la sostanziale **compatibilità del progetto con il P.P.R** e l'area da progetto non è interessata da elementi di rilevanza archeologica e architettonica.

Per una visione completa di quanto riportato negli estratti cartografici, riportati nel paragrafo dedicato, si consiglia la visione degli elaborati grafici di seguito denominati:

- C20025S05-VA-PI-3.1 Inquadramento impianto eolico su PPR - ASSETTO AMBIENTALE
- C20025S05-VA-PI-3.2 Inquadramento impianto eolico su PPR - ASSETTO STORICO-CULTURALE
- C20025S05-VA-PI-3.3 Inquadramento impianto eolico su PPR - ASSETTO INSEDIATIVO

12 VULNERABILITA' DEL PROGETTO

12.1 Generalità

Il presente capitolo tratta quanto riportato dal punto 9 dell'Allegato VII relativo ai contenuti dello SIA di cui all'art. 22 del D. Lgs. 152/2006 e ss. mm. e ii.

Di seguito i contenuti:

Una descrizione dei previsti impatti ambientali significativi e negativi del progetto, derivanti dalla vulnerabilità del progetto ai rischi di gravi incidenti e/o calamità che sono pertinenti per il progetto in questione. A tale fine potranno essere utilizzate le informazioni pertinenti disponibili, ottenute sulla base di valutazioni del rischio effettuate in conformità della legislazione dell'Unione (a titolo e non esaustivo la direttiva 2012/18/UE del Parlamento europeo e del Consiglio o la direttiva 2009/71/Euratom del Consiglio), ovvero di valutazioni pertinenti effettuate in conformità della legislazione nazionale, a condizione che siano soddisfatte le prescrizioni del presente decreto. Ove opportuno, tale descrizione dovrebbe comprendere le misure previste per evitare o mitigare gli impatti ambientali significativi e negativi di tali eventi, nonché dettagli riguardanti la preparazione a tali emergenze e la risposta proposta.

12.2 Impatti ambientali significativi derivanti dalle vulnerabilità del progetto

Gli impatti di cui richiede la norma, possono essere scrivibili a quanto appresso indicato:

- Terremoti;
- Crolli delle strutture non ascrivibili a terremoti;
- Incidenti aerei;

Con riferimento al rischio terremoti si osservi che a completamento delle elaborazioni relative a MPS04 eseguite dall'INGV ed il dipartimento di protezione civile è stata redatta una *valutazione standard (10%, 475 anni) di amax (16mo, 50mo e 84mo percentile) per le isole rimaste escluse nella fase di redazione di MPS04.*

Per cui per quanto concerne il territorio Sardo viene riportato quanto segue:

Sardegna. *Per la valutazione della pericolosità sismica di un territorio esteso come quello della Sardegna occorrerebbe: a) poter definire una o più ZS; b) in alternativa, utilizzare un approccio a sismicità diffusa. Entrambe queste ipotesi sono percorribili ma producono risultati poco stabili data la bassissima sismicità dall'isola e aree circostanti. Il catalogo CPTI04 riporta solo due eventi di magnitudo $\leq 5M_w$ (1924 e 1948). In occasione dell'evento del 1948 sono state osservate intensità pari a 6MCS in alcune località della Sardegna nordoccidentale. I terremoti più recenti (avvenuti nel 2000, 2004 e 2006), tutti di M_w .*

Per quanto riguarda la categoria di sottosuolo, basandoci su dati bibliografici e su progetti eseguiti nei dintorni dell'area in esame in condizioni litostratigrafiche simili, i litotipi presenti sono di tipo roccioso ci si aspetta un V_{s30} compreso tra 360 m/s e 800 m/s, considerando anche che i primi metri siano molto fratturati, per cui, si può ipotizzare un suolo di **categoria B:**

" Rocce tenere e depositi di terreni a grana grossa molto addensati o terreni a grana fina molto consistenti con spessori superiori a 30 m, caratterizzati da un graduale miglioramento delle proprietà meccaniche con la profondità e da valori di V_{s30} compresi tra 360 e 800 m/s (ovvero $N_{SPT,30} > 50$ nei terreni a grana grossa e $c_{u30} > 250$ kPa nei terreni a grana fina)".

In ogni caso, a proposito delle sollecitazioni sismiche, si ricordi che di queste si terrà conto in fase di progettazione esecutiva delle opere di fondazione degli aerogeneratori.

Il progetto esecutivo delle citate opere di fondazione andrà depositato presso l'Ufficio del Genio Civile di Sassari per l'ottenimento dell'autorizzazione sismica necessaria per potere partire con l'esecuzione delle opere strutturali.

Con riferimento a crolli non ascrivibili a terremoti, fermo restando che le opere di fondazione saranno adeguatamente dimensionate al fine di assicurare agli aerogeneratori stabilità nel tempo, si consideri che tra i programmi di monitoraggio vi è quello di indagare circa la verticalità di ogni aerogeneratore. Con ciò si scongiurerà un crollo inaspettato o accidentale evitando di arrecare danni a cose o persone.

Con riferimento agli aeroporti presenti nella Regione Sardegna, preliminarmente si consideri che rispetto all'aerogeneratore più vicino, il parco eolico dista circa 6 km dall'aeroporto più vicino, dall'Aviosuperficie Loelle di Buddusò.

Inoltre, le coordinate degli aerogeneratori con informazioni sulla loro quota rispetto al suolo saranno inviate all'ENAC e all'ENAV che daranno proprio nulla osta al progetto con eventuali prescrizioni. Si osservi che gli aerogeneratori saranno opportunamente segnalati attraverso idonei dispositivi di illuminazione posti sulla navicella, nonché attraverso la verniciatura delle estremità delle pale.

Pertanto, sono state considerate nei foto-inserimenti in tutti gli aerogeneratori le bande bianche e rosse per la segnalazione cromatica e per ridurre anche eventuali incidenze sulle componenti dell'avifauna.



Figura 157 - Individuazione degli aeroporti presenti nella Regione Sardegna rispetto all'area di impianto

13 PIANO DI DISMISSIONE DELL'IMPIANTO A FINE DELLA SUA VITA UTILE

Il piano prevede nel suo complesso la fase di dismissione del parco eolico previsto alla fine della vita utile.

In particolare lo studio prevede la rimozione delle 7 Turbine che formano il Parco Eolico di progetto e la dismissione di tutte le sottostrutture elettriche esistenti, nonché la rimozione di parte di viabilità interna realizzata per il solo scopo di rendere fruibili le aree occupate dalle torri eoliche.

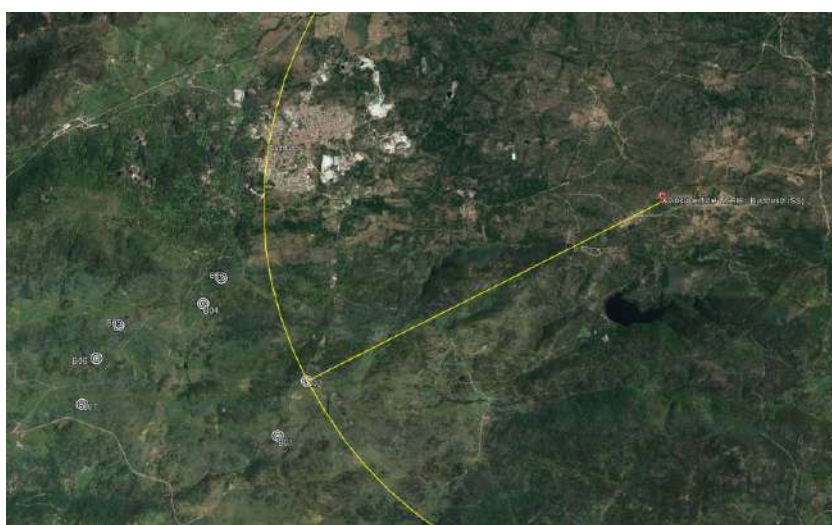
Obiettivo dello studio, nel suo complesso, è quello di mirare alle azioni di ripristino dei luoghi volti a rendere tutte le aree utilizzate fruibili alla comunità, conservando tutte le infrastrutture utili a tale scopo come le strade interne, qualora queste siano e rimangono d'interesse strategico per la fruizione dei terreni, ed eliminando le infrastrutture tecnologiche strettamente connesse all'impianto come le fondazioni ed i cavi interrati. Il piano di dismissione prevede il recupero con il contestuale riciclo di tutte quelle opere ed impianti che hanno un valore economico sul libero mercato o semplicemente possono essere riciclati risparmiando impatti sull'ambiente.

Per realizzare il nuovo impianto si sfrutterà la viabilità esistente, ove possibile, che sarà oggetto di adeguamento per consentire il passaggio dei mezzi di trasporto speciale. Questo accorgimento comporta, oltre che una notevole riduzione dei costi, un minore impatto ambientale sul territorio evitando di modificare ulteriormente la morfologia del terreno.

Inoltre il regime idrologico esistente sarà mantenuto inalterato: tale fatto evita anche costose operazioni future di



PARCO EOLICO DI "BUDDUSO"
STUDIO DI IMPATTO AMBIENTALE



INGEGNERIA & INNOVAZIONE

30/06/2023

REV: 02

Pag.400

dismissione, allorquando il parco in progetto giungerà a fine vita utile.

A seguito della sua entrata in esercizio, e quindi in produzione, la vita utile delle macchine è prevista in 25-30 anni, e successivamente soggetto ad interventi di dismissione o eventualmente nuovo potenziamento. Con la dismissione dell'impianto verrà ripristinato lo stato "ante operam" dei terreni interessati.

Tutte le operazioni sono studiate in modo tale da non arrecare danni o disturbi all'ambiente.

Si può comunque prevedere, in caso di dismissione per obsolescenza delle macchine, che tutti i componenti recuperabili o avviabili ad un effettivo riutilizzo in altri cicli di produzione saranno smontati da personale qualificato e consegnati a ditte o consorzi autorizzati al recupero.

Lo smantellamento del parco sarà effettuato da personale specializzato, senza arrecare danni o disturbi all'ambiente.

Quanto riportato di seguito costituisce la descrizione tipica delle attività da intraprendere per il completo smantellamento di un parco eolico:

- smontaggio del rotore che verrà collocato a terra per poi essere smontato nei componenti e cioè pale e mozzo di rotazione;
- Smontaggio della navicella;
- Smontaggio de trami tubolari in acciaio;
- Demolizione del plinto di fondazione;
- Rimozione dei cavidotti e relativi cavi di potenza quali:
 - cavidotti di collegamento tra gli aerogeneratori;
 - cavidotti di collegamento alla stazione elettrica di connessione e consegna MT/AT;
 - cavidotto di collegamento tra la stazione elettrica MT/AT lo stallo dedicato della stazione RTN esistente;
- Smantellamento area della sotto stazione elettrica utente MT/AT, comprensiva di:
 - fondazioni stazione elettrica MT/AT;
 - cavidotti interrati interni;
 - livellamento del terreno secondo l'originario andamento;
- la completa rimozione delle linee elettriche e conferimento agli impianti di recupero e trattamento secondo quanto previsto dalla normativa vigente;
- valutazione della riutilizzabilità dei cavidotti interrati interni all'impianto, e dismissione con ripristino dei luoghi per quelli non riutilizzabili;
- eventuali opere di contenimento e di sostegno dei terreni;
- eventuale ripristino della pavimentazione stradale;
- ripristino del regolare deflusso superficiale delle acque;
- sistemazione a verde dell'area secondo le caratteristiche autoctone.

Per ogni categoria di intervento verranno adoperati i mezzi d'opera e mano d'opera adeguati per tipologia e numero, secondo le fasi cui si svolgeranno i lavori come sopra indicati. Particolare attenzione viene messa nell'indicare la necessità di smaltire i materiali di risulta secondo la normativa vigente, utilizzando appositi formulari sia per i rifiuti solidi che per



PARCO EOLICO DI "BUDDUSO"
STUDIO DI IMPATTO AMBIENTALE



INGEGNERIA & INNOVAZIONE

30/06/2023

REV: 02

Pag.401

gli eventuali liquidi e conferendo il materiale in discariche autorizzate. Si prevede il recupero dei materiali di riciclo derivati dalle dismissioni delle parti dell'aereogeneratore, dal recupero dell'alluminio dalla rimozione dei cavi, acciaio di armatura recuperato dalla demolizione dei plinti di fondazione, e di tutte le parti elettriche riutilizzabili o riciclabili.

Tutti i lavori verranno eseguiti a regola d'arte, rispettando tutti i parametri tecnici di sicurezza dei lavoratori ai sensi della normativa vigente.

Per maggiori dettagli sul piano di dismissione dell'impianto si rimanda alla specifica relazione

- "C20025S05-PD-RT-16_Relazione sulla Dismissione dell'impianto e ripristino dei luoghi".

14 ELENCO DEI RIFERIMENTI E DELLE FONTI UTILIZZATE

14.1 Generalità

Il presente capitolo tratta quanto riportato dal punto 11 dell'Allegato VII relativo ai contenuti dello SIA di cui all'art. 22 del D. Lgs. 152/2006 e ss. mm. e ii.

Di seguito i contenuti:

Un elenco di riferimenti che specifichi le fonti utilizzate per le descrizioni e le valutazioni incluse nello Studio di Impatto Ambientale.

14.2 Bibliografia del SIA

Il presente paragrafo riporta l'elenco delle fonti utilizzate per la definizione dei contenuti di cui al presente SIA:

- **Strategia Energetica Nazionale – Ministero dello Sviluppo Economico e Ministero della Transizione Ecologica;**
- **Piano Nazionale Integrato per l'Energia e il Clima 2030 (PNIEC) - Ministero dello Sviluppo Economico;**
- **Piano Energetico Ambientale Regionale Sardo 2015-2030 (PEARS);**
- **Piano Stralcio per l'Assetto Idrogeologico (PAI) – Regione Autonoma della Sardegna;**
- **Piano di Tutela delle Acque (PTA) - Regione Autonoma della Sardegna;**
- **Piano Paesaggistico Regionale (PPR) - Regione Autonoma della Sardegna;**
- **Piano Urbanistico Provinciale (P.U.P) della Provincia di Sassari;**
- **Piano Urbanistico Comunale del comune di Buddusò;**
- **D.M. 10-9-2010 - Linee guida per l'autorizzazione degli impianti alimentati da fonti rinnovabili - Ministero dello sviluppo economico;**
- **Geoportale Nazionale;**
- **Sardegna Geoportale;**
- **ARPA Piemonte – Sostenibilità Ambientale dello Sviluppo-Tecniche e Procedure di Valutazione di Impatto Ambientale;**
- **Sito web INGV;**
- **Domenico Ruiu, 2019. Montagne e Foreste della Sardegna, Ilisso Edizioni.**
- **Costantini, e.a.c., 2006. La classificazione della capacità d'uso delle terre (Land Capability Classification). In:**



PARCO EOLICO DI "BUDDUSO"
STUDIO DI IMPATTO AMBIENTALE



INGEGNERIA & INNOVAZIONE

30/06/2023

REV: 02

Pag.402

- Costantini, E.A.C. (Ed.), *Metodi di valutazione dei suoli e delle terre*, Cantagalli, Siena, pp. 922.
- Camarda I., Laureti L., Angelini P., Capogrossi R., Carta L., Brunu A., 2015 "Il Sistema Carta della Natura della Sardegna". ISPRA, Serie Rapporti, 222/2015.
 - Canu S., Rosati L., Fiori M., Motroni A., Filigheddu R., Farris E. 2015. Bioclimate map of Sardinia (Italy). *Journal of Maps* (Taylor and Francis eds.), Volume 11, Issue 5, pages 711-718. - DOI: 10.1080/17445647.2014.988187.
 - Ministero dello Sviluppo Economico, Ministero della Transizione Ecologica, 2017. *Strategia Energetica Nazionale*.
 - Bacchetta G. & Pontecorvo C., 2005. *Contribution to the knowledge of the endemic vascular flora of Iglesiente (SW Sardinia-Italy)*. *Candollea* 60 (2): 481-501.
 - Médail, F. and Quézel, P. (1997) *Hot-Spots Analysis for conservation of Plant Biodiversity in the Mediterranean Basin*. *Annals of the Missouri Botanical Garden*, 84, 112-127.
 - Rivas-Martínez S., Sánchez-Mata D. & Costa M., 1999. *North American boreal and western temperate forest vegetation (Syntaxonomical synopsis of the potential natural plant communities of North America, II)*. *Itinera Geobot.* 12: 5-316.
 - Arrigoni P.V., 1983. *Aspetti corologici della flora sarda*. *Lavori della Società Italiana di Biogeografia n.s.* 8: 83-109.
 - Arrigoni P.V. & Di Tommaso P.L., 1991. *La vegetazione delle montagne calcaree della Sardegna centro-orientale*. *Boll. Soc. Sarda Sci. Nat.* 28: 201-310.
 - Mossa L. & Bacchetta G., 1999. *Nuovi dati morfologici, ecologici, distributivi e comportamento fitosociologico di Linaria arcusangeli Atzei et Camarda*. *Doc. Phytosoc.* 19: 455-466.
 - Braun-Blanquet J., 1926 - *Histoire de peuplement de la Corse : les Phanérogames*. *Bull. Soc. Sci. Hist. Nat. Corse*, 45: 237-245.
 - Contandriopoulos J., 1962 - *Recherche sur la flore endémique de la Corse et sur ses origines*. *Ann. Fac. Sci. Marseille*, 32: 1-354.
 - Favarger C., 1975. *Cytotaxonomie et histoire de la flore orophile des Alpes et de quelques autres massifs montagneux d'Europe*. *Lejeunia*, 77: 1-45.
 - Caredda S., Isoni T., 2005. *Gli animali della Sardegna*. Ed. Il Maestrale;
 - Caredda S., Isoni T., 2005. *Gli uccelli della Sardegna*. Ed. Il Maestrale;
 - Johnson, G. D., W. P. Erickson, M. D. Strickland, M. F. Shepherd, D. A. Shepherd, and S. A. Sarappo. 2002. *Collision mortality of local and migrant birds at a largescale wind power development on Buffalo Ridge, Minnesota*. *Wildlife Society Bulletin* 30: 879-887;
 - NYSERDA. 2009. *Comparison of Reported Effects and Risks to Vertebrate Wildlife from Six Electricity Generation Types in the New York/New England Region*.



PARCO EOLICO DI "BUDDUSO"
STUDIO DI IMPATTO AMBIENTALE



INGEGNERIA & INNOVAZIONE

30/06/2023

REV: 02

Pag.403

- <http://www.nyserda.org/publications/Report%2009-02%20Wildlife%20report%20-%20web.pdf>
- Miguel Ferrer, Manuela de Lucas, Guyonne F. E. Janss, Eva Casado, Antonio R. Munoz, Marc J. Bechard and Cecilia P. Calabuig, 2012. *Weak relationship between risk assessment studies and recorded mortality in wind farms*. *Journal of Applied Ecology*: 2012, 49, 38–46.
- Sovacool, Benjamin K., 2009. *Contextualizing avian mortality: A preliminary appraisal of bird and bat fatalities from wind, fossil-fuel, and nuclear electricity*. *Energy Policy*, Elsevier, vol. 37(6), pages 2241-2248, June.
- Calvert, A. M., C. A. Bishop, R. D. Elliot, E. A. Krebs, T. M. Kydd, C. S. Machtans, and G. J. Robertson. 2013. *A synthesis of human-related avian mortality in Canada*. *Avian Conservation and Ecology* 8(2): 11. <http://dx.doi.org/10.5751/ACE-00581-080211>
- Censimento Agricoltura 2010: <http://censimentoagricoltura.istat.it/>
- IUCN (International Union for Conservation of Nature) Red List: <https://www.iucnredlist.org/>
- Sistema Informativo Territoriale della Sardegna - Geoportale: <http://www.sardegnageoportale.it/>
- Nuovo Studio dell'Idrologia Superficiale della Sardegna:
<http://pcserver.unica.it/web/sechi/main/Corsi/Didattica/IDROLOGIA/DatiSISS/index.htm>
- Agenzia Forestale Regionale per lo Sviluppo del Territorio e l'Ambiente della Sardegna (FoReSTAS)
<https://www.sardegnaforeste.it/>
- Comune di Buddusò <https://www.comunebudduso.ss.it/it/>
- <https://www.isolasarda.com/saccargia.htm>
- **Annuario dei dati ambientali della Sardegna 2017 – ARPA Sardegna**
<http://www.cipnes.eu/index.php/component/content/article/images/stories/immagini/pista%20ciclabile%20la%20nuova%2015.08.2016.pdf>

Per le basi cartografiche per l'individuazione delle aree vincolate e/o tutelate, utilizzate all'interno del presente Studio, si è attinto dal sito ufficiale della Regione Autonoma di Sardegna, il "Geoportale Sardegna nel Sistema Informativo Territoriale Regionale" e il "Sistema Informativo Ambientale Regionale".

Di seguito un elenco del materiale consultati/utilizzato:

- *Sistema Informativo Territoriale Regionale*

L'individuazione delle aree vincolate e/o tutelate che ne caratterizzano il territorio della Regione Sardegna, sono state individuate dal Geoportale Sardegna tramite i navigatori tematici dei SardegnaMappe:

<http://www.sardegnageoportale.it/navigatori/sardegnamappe/>



- **Sardegna Mappe versione base**

Cartografia di base della Regione: limiti amministrativi, beni culturali, punti di interesse, sentieristica, toponimi, ecc.

- **Sardegna Mappe Download raster**

In questa personalizzazione di Sardegna Mappe è possibile:

- scaricare i raster in formato TIFF georeferenziato delle sezioni del DBGT10K;
- scaricare i raster in formato TIFF georeferenziato delle mappe del DBGT dei centri urbani e località abitate della Sardegna;

	PARCO EOLICO DI "BUDDUSO" STUDIO DI IMPATTO AMBIENTALE	 INGEGNERIA & INNOVAZIONE 30/06/2023 REV: 02 Pag.404
---	---	--

- scaricare i file dei modelli digitali del terreno e delle superfici;
- scaricare le foto oblique dei centri matrice 2010-2011. Per le foto zenitali è possibile scaricare sia la foto, sia il file di georeferenziazione;
- consultare i quadri d'unione delle ortofoto contenenti i nomi delle sezioni e le date dei voli.

- **Sardegna Mappe Aree Tutelate**

E' il navigatore tematico dedicato alle aree della Sardegna soggette a tutela.

- **Sardegna Mappe Carte tematiche**

Consultazione di banche dati tematiche quali Carta Geologica, Uso del Suolo, Carta Forestale.

- **Sardegna Mappe Eolico**

Aree e siti non idonei all'installazione degli impianti alimentati da fonti di energia eolica. Il navigatore, contenente i layer cartografici attualmente a disposizione della Regione Autonoma della Sardegna, è da utilizzare congiuntamente alla deliberazione G.R. n. 59/90 del 27.11.2020, ed ai relativi allegati, avente ad oggetto "Individuazione delle aree non idonee all'installazione di impianti alimentati da fonti energetiche rinnovabili". Il navigatore rappresenta pertanto un'evoluzione di quello finora pubblicato ai sensi della Delib.G.R. n. 40/11 del 7.8.2015 per la rappresentazione delle aree non idonee all'installazione di impianti alimentati da fonte eolica.

- **Sardegna Mappe PAI**

Portale dedicato alla consultazione del Piano Stralcio di Assetto Idrogeologico (P.A.I.).

- **Sardegna Mappe Repertorio 2017**

Repertorio dei beni paesaggistici e dei beni identitari (c.d. Repertorio del Mosaico) aggiornato al 31-03-2017. Consulta anche la pagina di SardegnaTerritorio dedicata al repertorio.

- **Sardegna Mappe PPR**

È la raccolta cartografica del Piano paesaggistico regionale.

- **Sardegna Mappe Monitoraggio strumenti urbanistici**

Mappa dedicata al monitoraggio degli strumenti urbanistici comunali generali e attuativi.

Tali aspetti sono stati approfonditi nei paragrafi di riferimento del presente Studio.

• **Sistema Informativo Ambientale Regionale**

Il progetto del Sistema informativo regionale ambientale (Sira) nasce con l'obiettivo di diffondere l'informazione ambientale sia ai diversi livelli della Pubblica Amministrazione, sia alle diverse categorie di soggetti privati e prevede la gestione di un'unica banca dati che accoglie le informazioni ambientali organizzate secondo le direttive Sinanet.



Il SIRA gestisce le informazioni di rilevanza ambientale attraverso moduli specializzati dedicati a ciascun ambito ambientale, così distinti: Acque, Agenti fisici, Aria, Conservazione della Natura, Energia, Rifiuti, Territorio e suolo, Sostenibilità ambientale, Valutazioni ambientali.

- **Il Gestore dei Procedimenti Amministrativi**

Il sistema di gestione dei procedimenti di rilevanza ambientale, GPA, è un fondamentale modulo del SIRA, che persegue l'obiettivo primario di raccogliere i dati in modo automatico, nel punto dove essi vengono originariamente prodotti e cioè nell'ambito del procedimento.

- **Il modulo cartografico del SIRA**

In relazione alla rilevanza che il dato geografico ha nel SIRA, il modulo cartografico del SIRA offre diverse funzionalità per la gestione dei dati cartografici che consentono, nell'ambito del relativo procedimento amministrativo, di registrare nella comune di base di conoscenza ambientale la registrazione dell'impronta sul territorio dell'oggetto di rilevanza ambientale.

Il presente documento è di proprietà della ANTEX GROUP srl. È vietato la comunicazione a terzi o la riproduzione senza il permesso scritto della suddetta. La società tutela i propri diritti a rigore di Legge.	Comm.: C20-025-S05  
--	--



PARCO EOLICO DI "BUDDUSO"
STUDIO DI IMPATTO AMBIENTALE



INGEGNERIA & INNOVAZIONE

30/06/2023

REV: 02

Pag.405

- **Gli indicatori ambientali**

Il SIRA si pone come obiettivo di base quello di costituire la fonte principale per gli indicatori ambientali utili al fine di conoscere lo stato dell'ambiente e di rendere sempre più tempestiva e aggiornata all'attualità l'informazione ambientale complessivamente offerta, garantendo a tutti accesso e visibilità ai dati di interesse.

- **Sicurezza e gestione utenti**

Nella progettazione del Sira Sardegna particolare attenzione è stata data alla gestione in sicurezza della comunicazione tra gli attori e alle regole di utilizzo a seconda delle informazioni di profilazione degli attori. In pratica è stato fondamentale implementare un modello di metadati in grado di supportare le diverse realtà attuali e facilmente adattabile ai mutamenti futuri.

15 SOMMARIO DI EVENTUALI DIFFICOLTA' PER LA REDAZIONE DEL SIA

15.1 Generalità

Il presente capitolo tratta quanto riportato dal punto 12 dell'Allegato VII relativo ai contenuti dello SIA di cui all'art. 22 del D. Lgs. 152/2006 e ss. mm. e ii.

Di seguito i contenuti:

Un sommario delle eventuali difficoltà, quali lacune tecniche o mancanza di conoscenze, incontrate dal proponente nella raccolta dei dati richiesti e nella previsione degli impatti di cui al punto 5.

15.2 Elenco delle criticità

A fine stesura del presente Studio, si ritiene non siano state incontrate particolari criticità.

16 ALLEGATI DI PROGETTO

Relazioni di Valutazione Ambientale

- C20025S05 VA-RT-01 Studio di Impatto Ambientale
- C20025S05 VA-RT-02 Valutazione risorsa eolica e analisi di producibilità
- C20025S05 VA-RT-03 Relazione PedoAgronomica, Essenze e Pasaggio agrario
- C20025S05 VA-RT-04 Relazione Floro-faunistica dell'area di progetto
- C20025S05 VA-RT-05 Verifica preventiva di interesse archeologico
- C20025S05 VA-RT-06 Relazione paesaggistica
- C20025S05 VA-RT-07 Documentazione previsionale di impatto acustico
- C20025S05 VA-RT-08 Relazione gittata massima elementi rotanti e analisi di possibili incidenti
- C20025S05 VA-RT-09 Relazione sull'analisi dell'evoluzione dell'ombra indotta dagli aerogeneratori - Effetto "shadow flickering"
- C20025S05 VA-RT-10 Studio Impatto da Vibrazioni
- C20025S05 VA-RT-11 Studio di Impatto Ambientale - Sintesi non tecnica
- C20025S05 VA-RT-12 Piano di Monitoraggio Ambientale

Relazioni del Progetto Definitivo

Il presente documento è di proprietà della ANTEX GROUP srl.
È vietato la comunicazione a terzi o la riproduzione senza il permesso scritto della suddetta.
La società tutela i propri diritti a rigore di Legge.

Comm.: C20-025-S05

ISO 9001
BUREAU VERITAS
Certification





PARCO EOLICO DI "BUDDUSO"
STUDIO DI IMPATTO AMBIENTALE



- C20025S05 PD-RT-01 Relazione Generale Tecnica Descrittiva
- C20025S05 PD-RT-02 Relazione sulla viabilità di accesso al sito + (Report Vestas)
- C20025S05 PD-RT-03 Relazione Geologica, Geomorfologica e Sismica
- C20025S05 PD-RT-04 Relazione Geotecnica
- C20025S05 PD-RT-05 Relazione Idrologica e Idraulica
- C20025S05 PD-RT-06 Piano Preliminare di Utilizzo in sito delle terre e rocce da scavo
- C20025S05 PD-RT-07 Relazione di predimensionamento delle fondazioni degli aerogeneratori
- C20025S05 PD-RT-08 Relazione di calcolo e tabulati Opere Edili SSE
- C20025S05 PD-RT-09 Calcoli preliminari degli impianti
- C20025S05 PD-RT-10 Relazione Sistema di Potenza per la connessione degli aerogeneratori alla RTN - SSE
- C20025S05 PD-RT-11 Relazione impatto elettromagnetico SSE
- C20025S05 PD-RT-12 Relazione Tecnica Raccordo AT SSEU-SE Terna
- C20025S05 PD-RT-13 Relazione CEM Raccordo Interrato AT SSEU-SE Terna
- C20025S05 PD-RT-14 Disciplinare descrittivo elementi tecnici
- C20025S05 PD-RT-15 Piano di manutenzione dell'impianto e delle opere connesse
- C20025S05 PD-RT-16 Relazione sulla dismissione dell'impianto e ripristino dei luoghi
- C20025S05 PD-RT-17 Elenco prezzi unitari e Analisi prezzi
- C20025S05 PD-RT-18 Computo metrico
- C20025S05 PD-RT-19 Stima dei costi della sicurezza
- C20025S05 PD-RT-20 Cronoprogramma lavori
- C20025S05 PD-RT-21 Cronoprogramma e Stima dei costi sui lavori di dismissione
- C20025S05 PD-RT-22 Quadro economico complessivo dell'opera
- C20025S05 PD-RT-23 Piano particellare d'esproprio e libretto catastale

Elaborati grafici di Valutazione Ambientale

- C20025S05 VA-PL-01.1 Aree e siti non idonee all'installazione di impianti FER Allegato c) della Delib.G.R. n.59/90 del 27.11.2020"
- C20025S05 VA-PL-01.2 Aree e siti non idonee all'installazione di impianti FER Allegato d) della Delib.G.R. n.59/90 del 27.11.2020"
- C20025S05 VA-PL-02.1 Aggiornamento del Repertorio dei Mosaico dei Beni paesaggistici e identitari del PPR
- C20025S05 VA-PL-02.2 Inquadramento impianto eolico rispetto ai Beni culturali
- C20025S05 VA-PL-02.3 Inquadramento impianto eolico rispetto ai Vincoli In Rete
- C20025S05 VA-PL-02.4 Inquadramento Impianto Eolico rispetto ai Vincoli in Rete e le Aree Tutelate per Legge D.Lgs.42.2004
- C20025S05 VA-PL-03.1 Inquadramento impianto eolico su PPR - ASSETTO AMBIENTALE
- C20025S05 VA-PL-03.2 Inquadramento impianto eolico su PPR - ASSETTO STORICO CULTURALE
- C20025S05 VA-PL-3.3 Inquadramento impianto eolico su PPR - ASSETTO INSEDIATIVO
- C20025S05 VA-PL-04 Inquadramento Impianto Eolico: Vincolo idrogeologico
- C20025S05 VA-PL-05 Impianto eolico su piano di assetto idrogeologico – PAI - Pericolo e Rischio idraulico/Pericolo e Rischio Geomorfologico/Pericolo Frane e Alluvioni"
- C20025S05 VA-PL-06 Carta della vegetazione
- C20025S05 VA-PL-07 Uso Del Suolo
- C20025S05 VA-PL-08 Inquadramento impianto eolico secondo la D.Lgs 42/2004 Art.142
- C20025S05 VA-PL-08.1 Inquadramento impianto eolico secondo la D.Lgs 42/2004 Artt. 136, 142, 143, 157
- C20025S05 VA-PL-08.2 Inquadramento aerogeneratori e SSEU secondo la D.Lgs 42/2004 Artt. 136, 142, 143, 157
- C20025S05 VA-PL-08.3 Sezioni e Profili Paesaggistici
- C20025S05 VA-PL-09 Distanze da considerare nell'installazione degli impianti eolici Allegato e) DGR 59/90"
- C20025S05 VA-PL-10 Tavola generale del progetto e delle emergenze archeologiche
- C20025S05 VA-PL-11 Carta delle emergenze e della visibilità dei suoli



PARCO EOLICO DI "BUDDUSO"
STUDIO DI IMPATTO AMBIENTALE



- C20025S05 VA-PL-12.1 Carta del potenziale archeologico
- C20025S05 VA-PL-12.2 Carta del rischio archeologico
- C20025S05 VA-PL-13 Inquadramento Impianto su Piano di Tutela delle Acque (PTA) della Regione Sardegna
- C20025S05 VA-PL-14 Inquadramento Impianto su Strumenti Urbanistici Provinciali: Provincia di Sassari
- C20025S05 VA-PL-15 Inquadramento Impianto su Strumenti Urbanistici Comunali: Comune di Buddusò

Elaborati a corredo della Relazione Paesaggistica:

- C20025S05 VA-EA-01 Mappe di Visibilità Teorica (ZVI) - Planimetria punti da cui è visibile l'area di intervento
- C20025S05 VA-EA-02 Inserimento Paesaggistico - Cartografia delle caratteristiche morfologiche dei luoghi, tessitura storica del contesto paesaggistico, rapporto con le infrastrutture, reti esistenti naturali e artificiali
- C20025S05 VA-EA-03 Analisi del paesaggio - Planimetria di dettaglio della presenza degli elementi costitutivi del paesaggio
- C20025S05 VA-EA-04 Tavola di studio delle intervisibilità e della frequentazione
- C20025S05 VA-EA-5.1 Analisi di intervisibilità - Inquadramento Punti di scatto delle Fotosimulazioni
- C20025S05 VA-EA-5.2 Analisi di intervisibilità - Fotosimulazioni
- C20025S05 VA-EA-5.3 Analisi di intervisibilità - Fotosimulazioni Aerogeneratore e SSEU
- C20025S05 VA-EA-06.1 Carta degli Impatti Cumulativi
- C20025S05 VA-EA-06.2 Carta degli Impatti Cumulativi - Fotosimulazioni

Elaborati grafici di Progetto Definitivo

- C20025S05 PD-PL-01 Inquadramento impianto eolico su Corografia
- C20025S05 PD-PL-02 Inquadramento Impianto eolico su IGM
- C20025S05 PD-PL-03 Inquadramento Impianto eolico su CTR (Aerogeneratori, Piazzole, definitive e provvisorie, Cavidotti, Opere di rete e Aree di cantiere)
- C20025S05 PD-PL-03.1 Inquadramento Impianto eolico su CTR- Layout a confronto
- C20025S05 PD-PL-03.2 Inquadramento Impianto eolico su CTR-Ingrandimento: lettura delle modifiche previste allo stato dei luoghi
- C20025S05 PD-PL-04 Inquadramento Impianto Eolico su Ortofoto
- C20025S05 PD-PL-05 Inquadramento Impianto eolico su Catastale
- C20025S05 PD-PL-06 Individuazione delle interferenze su CTR
- C20025S05 PD-PL-07 Studio planoaltimetrico del sito
- C20025S05 PD-PL-08 Viabilità' per il raggiungimento del sito
- C20025S05 PD-PL-08.1 Viabilità' per il raggiungimento del sito - Aree oggetto di intervento su vincoli paesaggistici
- C20025S05 PD-EC-09 Sezioni Stradali Tipo
- C20025S05 PD-EC-10 Sezioni Stradali e Profili con individuazione aree di scavo e riporto
- C20025S05 PD-EC-11 Aerogeneratore Tipo
- C20025S05 PD-EC-12 Fondazione Aerogenerazione Tipo
- C20025S05 PD-EC-13 Piazzole Definitive Tipo
- C20025S05 PD-EC-14 Piazzola Tipo con indicazione delle aree temporanee per il Posizionamento Componenti e Gru
- C20025S05 PD-EC-15 Layout di cantiere
- C20025S05 PD-EC-16 Rete di terra e Fondazione aerogeneratore
- C20025S05 PD-EC-17 Fondazioni SSE Utente
- C20025S05 PD-EC-18 SSE Esempio elaborati strutturali (cabina di stazione)
- C20025S05 PD-EC-19 SSE Esempio elaborati strutturali (muro di recinzione)
- C20025S05 PD-EC-20 Smaltimento delle acque meteoriche
- C20025S05 PD-OC-21 Sottostazione Elettrica Utente: Inquadramento su IGM
- C20025S05 PD-OC-22 Sottostazione Elettrica Utente: Inquadramento su CTR
- C20025S05 PD-OC-23 Sottostazione Elettrica Utente: Inquadramento su Catastale
- C20025S05 PD-OC-24 Sezione Tipo Cavidotti AT
- C20025S05 PD-OC-25 Planimetria Elettromeccanica SSEU



PARCO EOLICO DI "BUDDUSO"
STUDIO DI IMPATTO AMBIENTALE



INGEGNERIA & INNOVAZIONE

30/06/2023

REV: 02

Pag.408

- C20025S05 PD-OC-26 Schema elettrico unifilare SSEU
- C20025S05 PD-OC-27 Arredi SSE Utente
- C20025S05 PD-EE-28 Pianta Cavidotti: Divisione in tratte
- C20025S05 PD-EE-29 Sezioni Tipo Cavidotti MT
- C20025S05 PD-EE-30 Schema a blocchi impianto
- C20025S05 PD-EE-31 Schema elettrico unifilare rete MT
- C20025S05 PD-EE-32 Schema elettrico funzionale aerogeneratore
- C20025S05 PD-OC-33 APA e DPA Elettromeccanica SSEU

Il presente documento è di proprietà della ANTEX GROUP srl.
È vietato la comunicazione a terzi o la riproduzione senza il permesso scritto della suddetta.
La società tutela i propri diritti a rigore di Legge.

Comm.: C20-025-S05

ISO 9001
BUREAU VERITAS
Certification

