

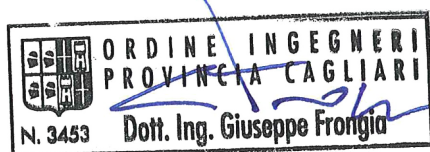

PROGETTO DI COSTRUZIONE ED ESERCIZIO DI UN IMPIANTO EOLICO DELLA POTENZA DI 99,2 MW DENOMINATO "ORRIA" DA REALIZZARSI NEI COMUNI DI NULVI (SS) E SEDINI (SS) CON LE RELATIVE OPERE DI CONNESSIONE ELETTRICHE

STUDIO DI INSERIMENTO URBANISTICO

WIND002-RC16



Committente:

Repsol Orria S.r.l.

Via Michele Mercati 39

00197 Roma (RM)

C. F. e P. IVA: 17089321008

PEC: repsolorria@pec.it

Incaricato:

Queequeg Renewables, ltd

2nd Floor, the Works,

14 Turnham Green Terrace Mews,

W41QU London (UK)

Company number: 11780524

email: mail@quren.co.uk

Progettazione e SIA:

I.A.T. Consulenza e progetti S.r.l.



www.iatprogetti.it

PROGETTAZIONE:

I.A.T. Consulenza e Progetti S.r.l.

Ing. Giuseppe Frongia (Direttore Tecnico)

GRUPPO DI PROGETTAZIONE:

Ing. Giuseppe Frongia (Coordinatore e responsabile)

Ing. Marianna Barbarino

Ing. Enrica Batzella

Dott. Pian. Andrea Cappai

Ing. Paolo Desogus

Pian. Terr. Veronica Fais

Dott. Fabio Mancosu

Ing. Gianluca Melis

Dott. Fabrizio Murru

Ing. Andrea Onnis

Pian. Terr. Eleonora Re

Ing. Elisa Roych

Ing. Marco Utzeri

COLLABORAZIONI SPECIALISTICHE:

Verifiche strutturali: Ing. Gianfranco Corda

Aspetti geologici e geotecnici: Dott. Geol. Maria Francesca Lobina

Aspetti faunistici: Dott. Nat. Maurizio Medda

Caratterizzazione pedologica: Agr. Dott. Nat. Nicola Manis

Acustica: Ing. Antonio Dedoni

Aspetti floristico-vegetazionali: Dott. Nat. Francesco Mascia

Aspetti archeologici: Dott. Luca Doro, Dott. Gabriele Carenti e Dott.ssa Rosana Pla Orquìn

SOMMARIO

1	Premessa generale.....	4
1.1	Norme e indirizzi di tutela ambientale e paesaggistica.....	5
1.1.1	Legge quadro in materia di incendi boschivi – Legge 21 Novembre 2000, n. 353	5
1.1.2	Codice dei beni culturali e del paesaggio (D.Lgs. 42/2004 e ss.mm.ii.)	7
1.1.3	Il Piano Paesaggistico Regionale (P.P.R.)	16
1.1.4	D.G.R. 24/12 del 19.05.2015 – Linee Guida per i paesaggi industriali della Sardegna	30
1.1.5	Rete natura 2000 e Important Birds Areas (IBA).....	31
2	Disciplina urbanistica ed indirizzi di livello sovralocale e locale	37
2.1	Strumenti urbanistici comunali	37
2.1.1	Piano Urbanistico Comunale di Sedini	37
2.1.2	Piano Urbanistico Comunale di Nulvi	37
2.1.3	Piano di Fabbricazione di Osilo	38
2.1.4	Piano di Fabbricazione di Ploaghe.....	38
2.1.5	Relazioni con il progetto	38
2.2	Altri piani e programmi di interesse.....	38
2.2.1	Piano di Assetto Idrogeologico (P.A.I.) – Perimetrazione delle aree a rischio idraulico e geomorfologico e delle relative misure di salvaguardia L. 267/98 (P.A.I.)	38
2.2.2	Piano Stralcio Fasce Fluviali (P.S.F.F.).....	46
2.2.3	Piano Stralcio Fasce Fluviali (P.S.F.F.).....	48

1 Premessa generale

Il progetto prevede l'installazione di n. 16 turbine di grande taglia di potenza nominale unitaria pari a 6,6 MW, posizionate su torri di sostegno in acciaio dell'altezza pari a 135 m e aventi diametro del rotore pari a 172 m, nonché l'approntamento delle opere accessorie indispensabili per un ottimale funzionamento e gestione della centrale (viabilità e piazzole di servizio, distribuzione elettrica di impianto e cavidotto di interconnessione delle opere per la successiva immissione dell'energia prodotta alla Rete di Trasmissione Nazionale).

In accordo con la Soluzione Tecnica Minima Generale (STMG) rilasciata dal Gestore della Rete di Trasmissione Nazionale (Terna), l'impianto avrà una potenza massima in immissione di 99,2 MW e verrà collegato in antenna a 36 kV su una futura Stazione Elettrica della Rete di Trasmissione Nazionale (RTN) a 150/36 kV da inserire in entra-esce alle linee RTN a 150 kV "Sennori - Tergu" e "Ploaghe Stazione - Tergu".

Al fine di garantire il rispetto del valore massimo di potenza elettrica in immissione stabilito dalla suddetta STMG, avente codice pratica 202101576, la potenza dei singoli aerogeneratori sarà operativamente limitata alla potenza che concorre a determinare una potenza complessiva in immissione del parco eolico pari a 99,2 MW.

Le opere funzionali alla connessione dell'impianto alla RTN riguarderanno anche i comuni di Osilo e di Ploaghe nel quale, nei pressi del sito individuato in via preliminare per il posizionamento della futura Stazione RTN, in località *Serra de Attarzu*, è prevista la realizzazione di una ulteriore cabina colletttrice di impianto.

Il cavidotto in antenna a 36 kV per il collegamento della centrale eolica alla stazione RTN costituisce impianto di utenza per la connessione, mentre lo stallo arrivo produttore a 36 kV nella medesima stazione costituisce impianto di rete per la connessione.

Il presente studio del parco eolico "Orria" esamina il grado di coerenza dell'intervento in rapporto agli obiettivi dei piani e/o programmi che possono interferire con la realizzazione dell'opera.

Nel proseguo saranno individuate le relazioni tra il progetto ed i principali atti di pianificazione urbanistica di riferimento. Un particolare approfondimento è stato rivolto all'analisi della coerenza dell'intervento con la disciplina dettata dal D.Lgs. 42/04 e ss.mm.ii. (Codice Urbani) e le prescrizioni del Piano paesaggistico regionale.

1.1 Norme e indirizzi di tutela ambientale e paesaggistica

1.1.1 Legge quadro in materia di incendi boschivi – Legge 21 Novembre 2000, n. 353

Si segnala una sovrapposizione meramente cartografica tra un tratto di strada da adeguare, di collegamento tra la postazione eolica T11 e T09, ed un'area percorsa dal fuoco nel settembre 2022 categorizzata come "Bosco". La viabilità oggetto di adeguamento è infatti già esistente e non si prevedono maggiori ingombri all'interno delle aree vincolate (Figura 1.1).

Alcuni tratti di cavidotto interrato a 36 kV, ivi impostato su viabilità esistente, si sovrappongono con aree percorse dal fuoco nel 2007 categorizzate come "Pascolo" (Figura 1.2).

Ai sensi dell'art. 10 della legge 353/2000 si riporta che: *"Le zone boscate ed i pascoli i cui soprassuoli siano stati percorsi dal fuoco non possono avere una destinazione diversa da quella preesistente all'incendio per almeno quindici anni. È comunque consentita la costruzione di opere pubbliche necessarie alla salvaguardia della pubblica incolumità e dell'ambiente. In tutti gli atti di compravendita di aree e immobili situati nelle predette zone, stipulati entro quindici anni dagli eventi previsti dal presente comma, deve essere espressamente richiamato il vincolo di cui al primo periodo, pena la nullità dell'atto. È inoltre vietata per dieci anni, sui predetti soprassuoli, la realizzazione di edifici nonché di strutture e infrastrutture finalizzate ad insediamenti civili ed attività produttive, fatti salvi i casi in cui per detta realizzazione sia stata già rilasciata, in data precedente l'incendio e sulla base degli strumenti urbanistici vigenti a tale data, la relativa autorizzazione o concessione. [OMISSIS]"*

Nella fattispecie del cavidotto, gli interventi in progetto appaiono ammissibili, essendo decaduti i vincoli di inedificabilità - della durata di dieci anni - e quello sul divieto di modifiche alla destinazione dell'area, quest'ultima, peraltro, non oggetto di variazione per effetto della realizzazione delle opere.



Figura 1.1 - Aree incendiate con soprassuolo "Bosco" e adeguamento della viabilità esistente prevista dal progetto



Figura 1.2 - Aree incendiate con soprassuolo "Pascolo" e cavidotto interrato a 36 kV, ivi impostato su viabilità esistente

1.1.2 Codice dei beni culturali e del paesaggio (D.Lgs. 42/2004 e ss.mm.ii.)

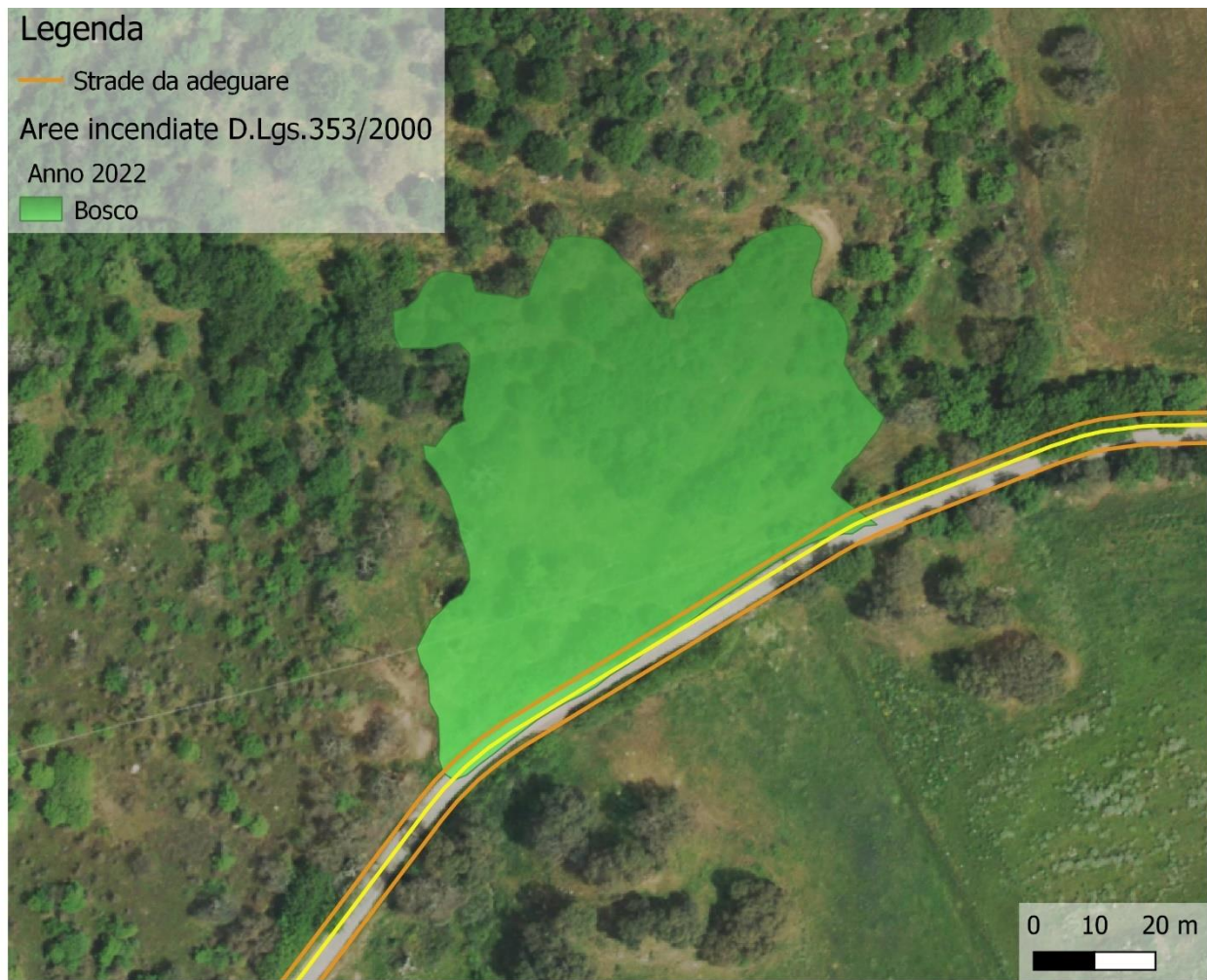
1.1.2.1 Generalità

Il Capo I del Codice dei beni culturali e del paesaggio (D.Lgs. 42/04), nel definire il paesaggio come "una parte omogenea di territorio i cui caratteri derivano dalla natura, dalla storia umana o dalle reciproche interrelazioni", ha posto le basi per la cooperazione tra le amministrazioni pubbliche. Gli indirizzi e i criteri sono rivolti a perseguire gli obiettivi della salvaguardia e della reintegrazione dei valori del paesaggio, anche nella prospettiva dello sviluppo sostenibile.

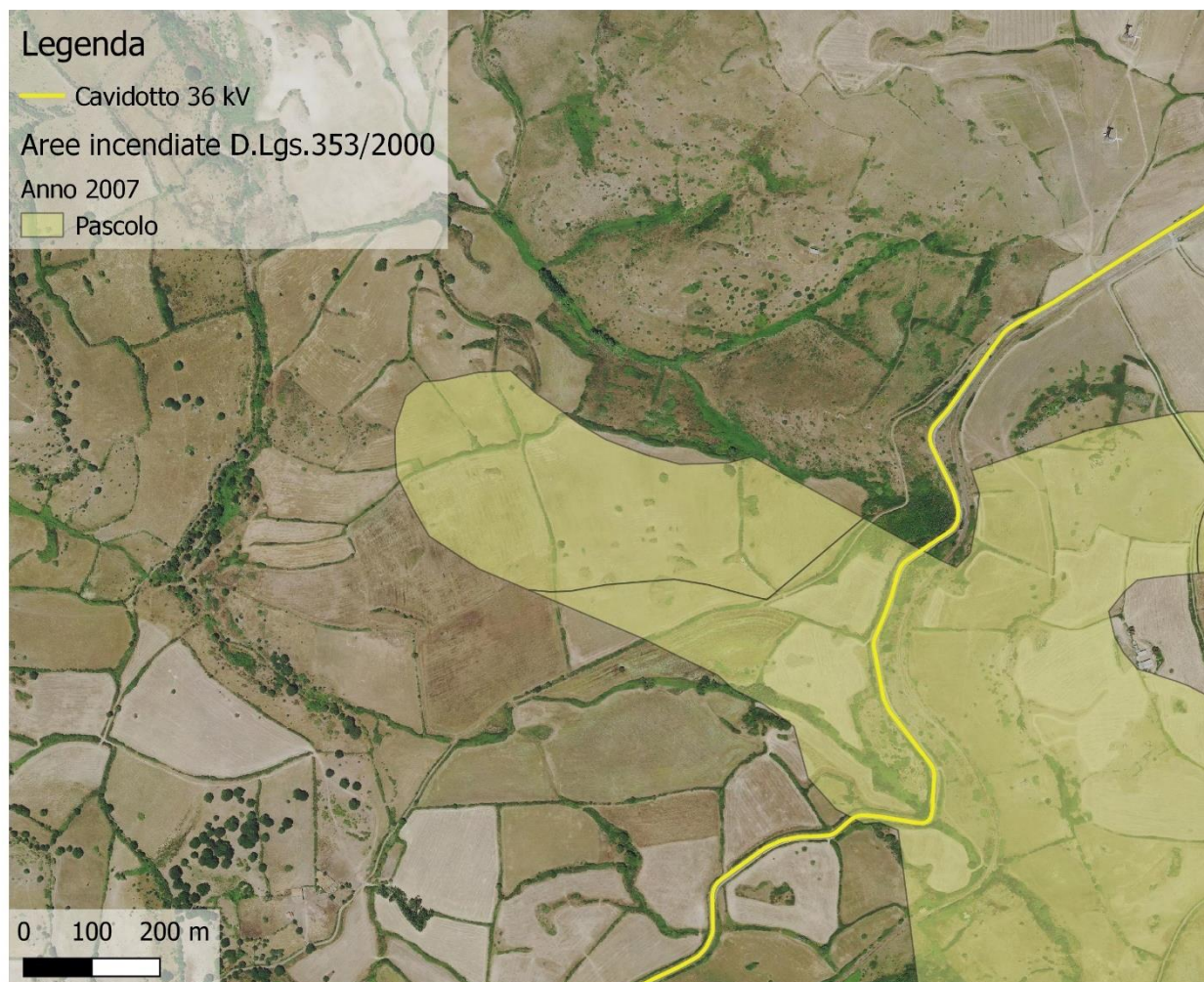
In questo quadro le Regioni sono tenute, pertanto, a garantire che il paesaggio sia adeguatamente tutelato e valorizzato e, di conseguenza, a sottoporre ad una specifica normativa d'uso il territorio, approvando i piani paesaggistici, ovvero i piani urbanistico territoriali, concernenti l'intero territorio regionale.

L'art. 134 del Codice individua come beni paesaggistici:

- Gli immobili e le aree di notevole interesse pubblico. Sono le c.d. bellezze naturali già disciplinate dalla legge 1497/1939 (bellezze individue e d'insieme), ora elencate nell'art. 136,

tutelate vuoi per il loro carattere di bellezza naturale o singolarità geologica, vuoi per il loro pregio e valore estetico-tradizionale.

- Le aree tutelate per legge: sono i beni già tutelati dalla c.d. Legge Galasso (431/1985), individuati per tipologie territoriali, indipendentemente dal fatto che ad essi inerisca un particolare valore estetico o pregio (art. 142), con esclusione del paesaggio urbano da questa forma di tutela.
- gli ulteriori immobili ed aree specificamente individuati a termini dell'art. 136 e sottoposti a tutela dai piani paesaggistici previsti: è questa un'importante novità del Codice. In precedenza, i piani paesistici disciplinavano, infatti, beni già sottoposti a tutela.

L'articolo 136 del Codice contiene, dunque, la classificazione dei beni paesaggistici che sono soggetti alle disposizioni di tutela per il loro notevole interesse pubblico, di seguito elencati:

- a. le cose immobili che hanno cospicui caratteri di bellezza naturale, singolarità geologica o memoria storica, ivi compresi gli alberi monumentali;
- b. le ville, i giardini e i parchi, non tutelati dalle disposizioni della Parte seconda del codice, che si distinguono per la loro non comune bellezza;
- c. i complessi di cose immobili che compongono un caratteristico aspetto avente valore estetico e tradizionale, inclusi i centri ed i nuclei storici;
- d. le bellezze panoramiche e così pure quei punti di vista o di belvedere, accessibili al pubblico, dai quali si goda lo spettacolo di quelle bellezze.

L'articolo 142 sottopone, inoltre, alla legislazione di tutela paesaggistica, fino all'approvazione del piano paesaggistico adeguato alle nuove disposizioni, anche i seguenti beni:

- a. i territori costieri compresi in una fascia della profondità di 300 metri dalla linea di battigia, anche per i terreni elevati sul mare;
- b. i territori contermini ai laghi compresi in una fascia della profondità di 300 metri dalla linea di battigia, anche per i territori elevati sui laghi;
- c. i fiumi, i torrenti, i corsi d'acqua iscritti negli elenchi previsti dal testo unico delle disposizioni di legge sulle acque ed impianti elettrici, approvato con regio decreto 11 dicembre 1933, n. 1775, e le relative sponde o piedi degli argini per una fascia di 150 metri ciascuna;
- d. le montagne per la parte eccedente 1.600 metri sul livello del mare per la catena alpina e 1.200 metri sul livello del mare per la catena appenninica e per le isole;
- e. i ghiacciai e i circhi glaciali;
- f. i parchi e le riserve nazionali o regionali, nonché i territori di protezione esterna dei parchi;

- g. i territori coperti da foreste e da boschi, ancorché percorsi o danneggiati dal fuoco, e quelli sottoposti a vincolo di rimboschimento, come definiti dall'articolo 2 commi 2 e 6, del decreto legislativo 18 maggio 2001, n. 227;
- h. le aree assegnate alle università agrarie e le zone gravate da usi civici;
- i. le zone umide incluse nell'elenco previsto dal decreto del Presidente della Repubblica 13 marzo 1976, n. 448;
- j. i vulcani;
- k. le zone di interesse archeologico.

Al piano paesaggistico è assegnato il compito di ripartire il territorio in ambiti omogenei, in funzione delle caratteristiche naturali e storiche, e in relazione al livello di rilevanza e integrità dei valori paesaggistici: da quelli di elevato pregio fino a quelli significativamente compromessi o degradati.

L'articolo 146 ha riscritto completamente la procedura relativa all'autorizzazione per l'esecuzione degli interventi sui beni sottoposti alla tutela paesaggistica, precisandone meglio alcuni aspetti rispetto alla previgente normativa contenuta nel Testo Unico.

Nel premettere che i proprietari, i possessori o i detentori degli immobili e delle aree sottoposti alle disposizioni relative alla tutela paesaggistica non possono distruggerli, né introdurvi modifiche che rechino pregiudizio ai valori paesaggistici oggetto di protezione, il Legislatore ha confermato l'obbligo di sottoporre all'Ente preposto alla tutela del vincolo i progetti delle opere di qualunque genere che intendano eseguire, corredati della documentazione necessaria alla verifica di compatibilità paesaggistica. Tale documentazione è stata oggetto di apposita individuazione, con decreto del Presidente del Consiglio dei Ministri 12.12.2005, assunto d'intesa con la Conferenza Stato-Regioni.

La domanda di autorizzazione dell'intervento dovrà contenere la descrizione:

- a. dell'indicazione dello stato attuale del bene;
- b. degli elementi di valore paesaggistico presenti;
- c. degli impatti sul paesaggio delle trasformazioni proposte e degli elementi di mitigazione e di compensazione necessari.

1.1.2.2 Rapporti con il progetto

Una porzione del tracciato del cavidotto interrato a 36 kV, ivi impostato su viabilità esistente, si sovrappone con le seguenti aree dichiarate di notevole interesse pubblico, vincolate con provvedimento amministrativo: "Osilo (Osilo, Tergu) – Centro abitato e agro" avente codice SITAP 200136 (art. 136 comma e lettera c e d del D.Lgs.42/04).



Figura 1.3 - Sovrapposizione del cavidotto interrato a 36 kV, ivi impostato su viabilità esistente si sovrappone con aree dichiarate di notevole interesse pubblico vincolate con provvedimento amministrativo - "Osilo (Osilo, Tergu) – Centro abitato e agro" con codice SITAP 200136

Alcuni tratti di cavidotto interrato a 36 kV, ivi impostato su viabilità esistente, si sovrappongono inoltre con aree gravate da usi civici, in Comune di Nulvi (Foglio 15 Particella 248 e 151).

Corre l'obbligo sottolineare che tale intervento, non determinando modifiche permanenti allo stato dei luoghi, non è soggetto ad autorizzazione paesaggistica in ragione delle disposizioni di cui all'Allegato A del DPR 31/2017 che esclude dall'obbligo di acquisire l'autorizzazione paesaggistica alcune categorie di interventi, tra cui le opere di connessione realizzate in cavo interrato. Inoltre, possono trovare applicazione le seguenti disposizioni di semplificazione amministrativa in materia di infrastrutture elettriche (articolo 31-bis comma 1, lettera a del D.L. 17/2022): "1-ter. Fermo restando il rispetto della normativa paesaggistica, si intendono di norma compatibili con l'esercizio dell'uso civico gli elettrodotti di cui all'articolo 52-quinquies, comma 1, fatta salva la possibilità che la regione, o un comune da essa delegato, possa esprimere caso per caso una diversa valutazione, con congrua motivazione, nell'ambito del procedimento autorizzativo per l'adozione del provvedimento che dichiara la pubblica utilità dell'infrastruttura".

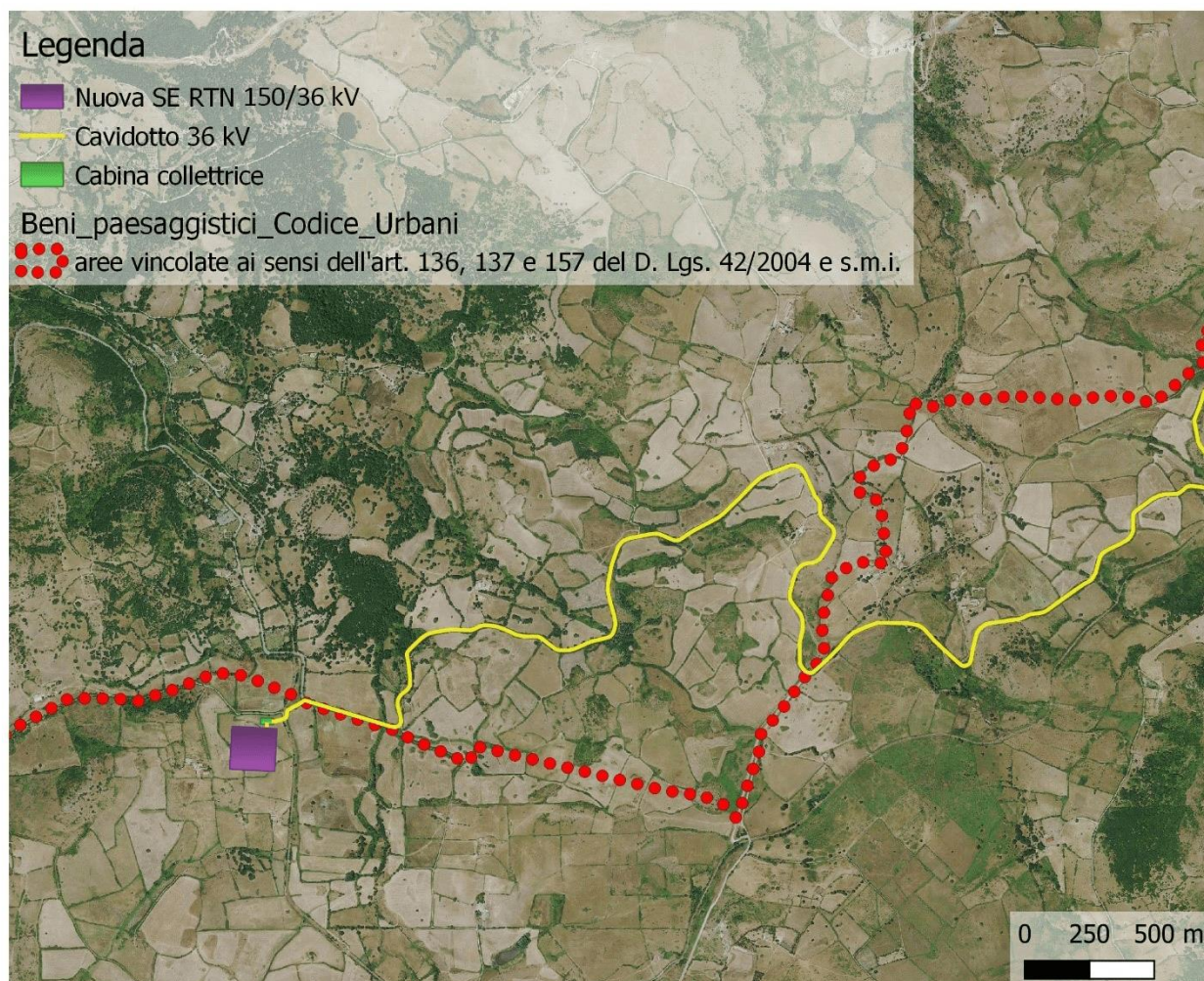

Figura 1.4 - Sovrapposizione del cavidotto a 36 kV con terre gravate da uso civico nel territorio comunale di Nulvi

Con riferimento al cavidotto 36kV, si segnala la sovrapposizione con la categoria paesaggistica dei "Fiumi, torrenti e corsi d'acqua iscritti negli elenchi del testo unico delle disposizioni di legge sulle acque ed impianti elettrici, approvato con regio decreto 11 dicembre 1933, n. 1775, e le relative sponde o piedi degli argini per una fascia di 150 metri ciascuna" (Art. 142 comma 1 lettera c) in corrispondenza degli elementi idrici e relative fasce di tutela così individuati: "090046_FIUME_81695", "090046_FIUME_71402", "Riu Alinos" e "RIU CUGURRA". Anche in questo caso assumono rilevanza le disposizioni dell'Allegato A, punto A15, al DPR 31/2017 che prevedono, per le reti elettriche in cavo interrato, l'esclusione dall'obbligo di acquisire l'autorizzazione paesaggistica.

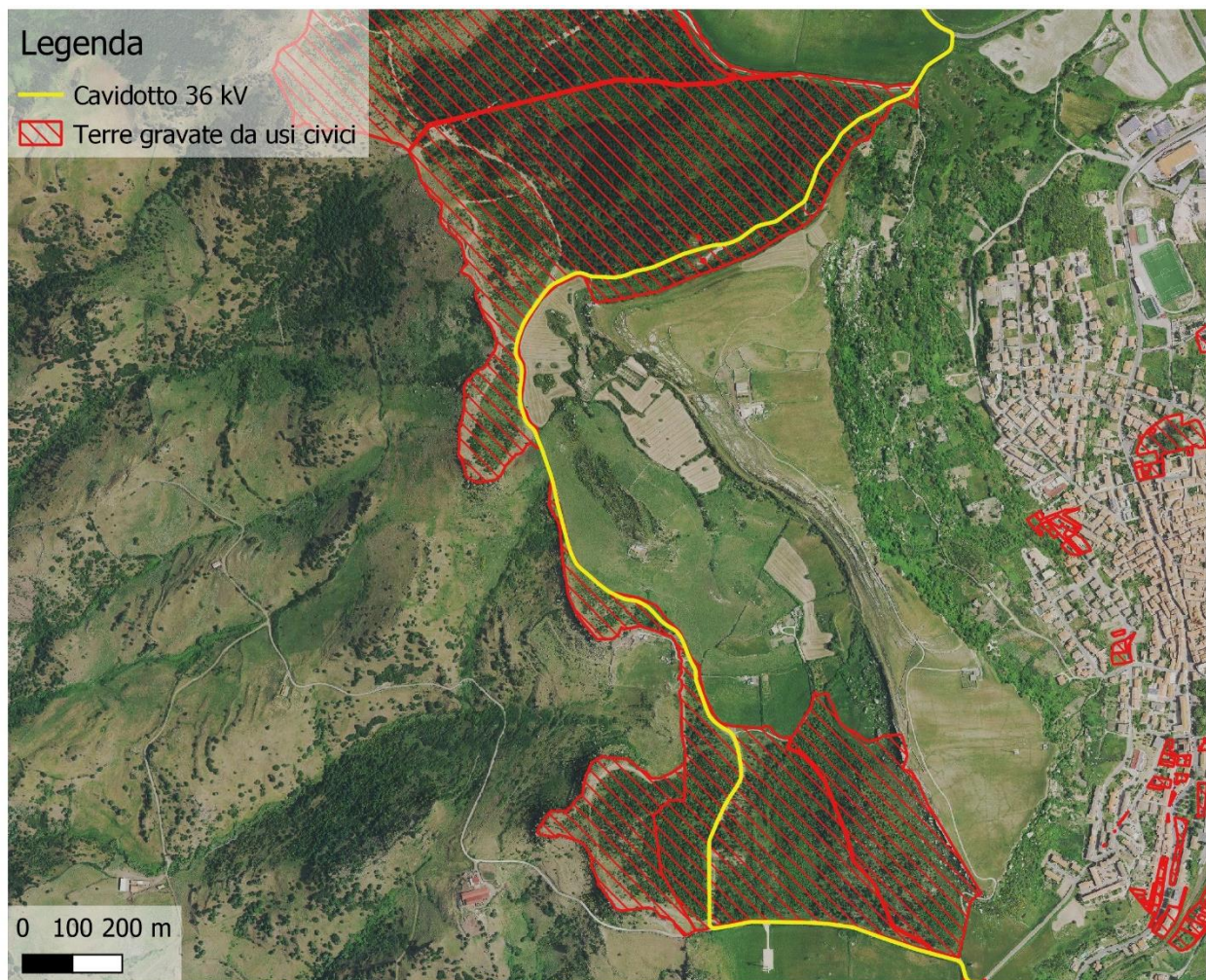

Figura 1.5 - Sovrapposizione del cavidotto interrato a 36 kV con "Fiumi, torrenti e corsi d'acqua iscritti negli elenchi del testo unico delle disposizioni di legge sulle acque ed impianti elettrici, approvato con regio decreto 11 dicembre 1933, n. 1775, e le relative sponde o piedi degli argini per una fascia di 150 metri ciascuna" (Art. 142 comma 1 lettera c)

La sovrapposizione con la categoria dei "Fiumi, torrenti e corsi d'acqua iscritti negli elenchi del testo unico delle disposizioni di legge sulle acque ed impianti elettrici, approvato con regio decreto 11 dicembre 1933, n. 1775, e le relative sponde o piedi degli argini per una fascia di 150 metri ciascuna" (Art. 142 comma 1 lettera c) si riscontra, inoltre, rispetto alle seguenti opere:

- viabilità da adeguare, e relativo cavidotto a 36 kV interrato, in corrispondenza del "RIU SILANUS", "RIU BADU DE REGOS", "090046_FIUME_82804", "Riu Triulintas" e "090046_FIUME_81714";
- tratto di viabilità di nuova realizzazione, e relativo cavidotto a 36 kV interrato, in corrispondenza del "Riu Triulintas", "090046_FIUME_71346" e "090046_FIUME_81714";
- piazzole temporanee di supporto per il montaggio delle gru in corrispondenza della postazione eolica T05, in corrispondenza del "090046_FIUME_71402" (trattasi di sovrapposizione marginale);

- allargamento temporaneo della viabilità esistente in corrispondenza del "Riu Toltu";
- tratto di viabilità temporanea alla conduzione del cantiere in corrispondenza del "090046_FIUME_71016".

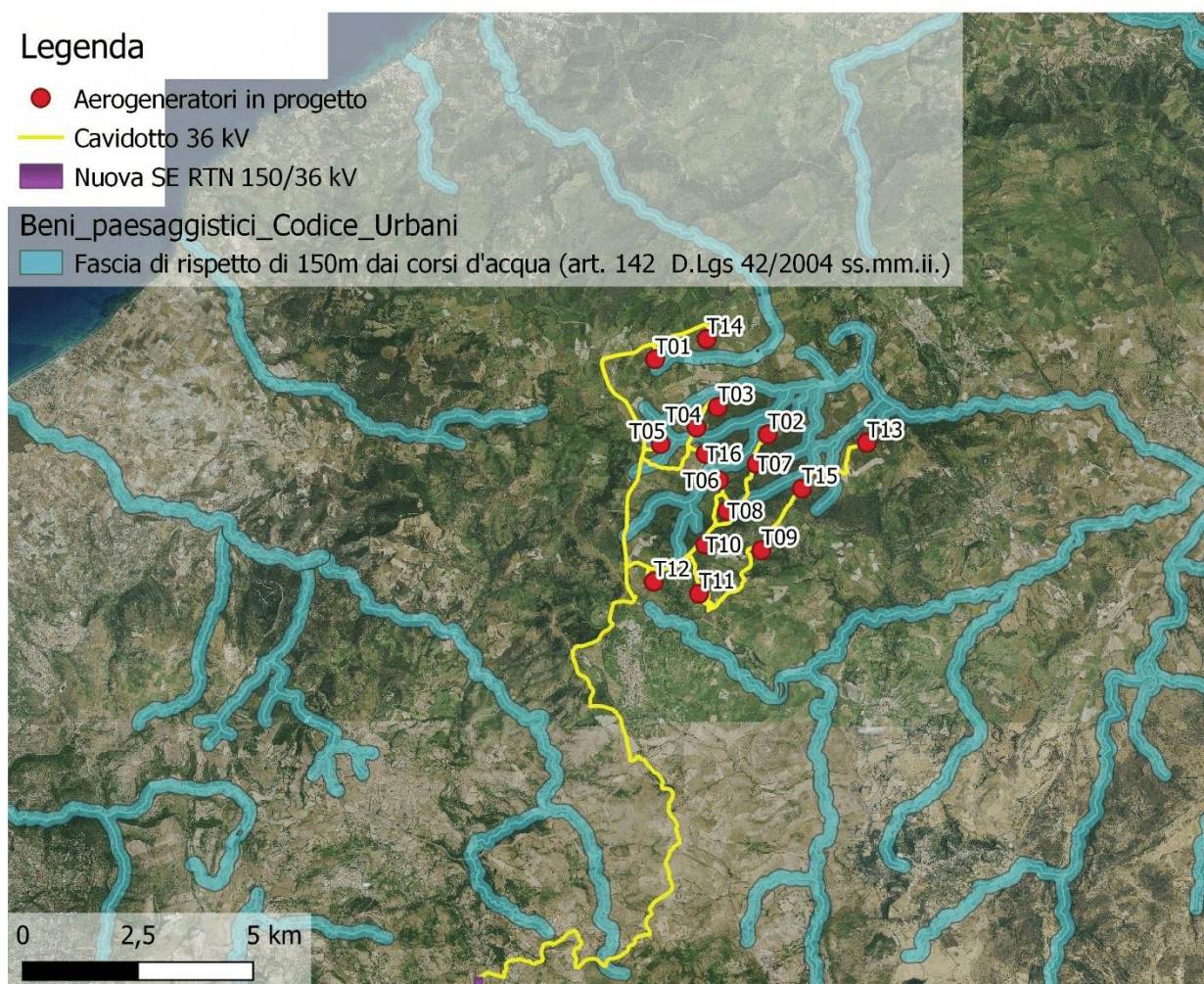

Figura 1.6 - Esempio di sovrapposizione di un tratto della viabilità da adeguare con "Fiumi, torrenti e corsi d'acqua iscritti negli elenchi del testo unico delle disposizioni di legge sulle acque ed impianti elettrici, approvato con regio decreto 11 dicembre 1933, n. 1775, e le relative sponde o piedi degli argini per una fascia di 150 metri ciascuna" (Art. 142 comma 1 lettera c)



Figura 1.7 - Esempio di sovrapposizione di un tratto di viabilità temporanea con "Fiumi, torrenti e corsi d'acqua iscritti negli elenchi del testo unico delle disposizioni di legge sulle acque ed impianti elettrici, approvato con regio decreto 11 dicembre 1933, n. 1775, e le relative sponde o piedi degli argini per una fascia di 150 metri ciascuna" (Art. 142 comma 1 lettera c)

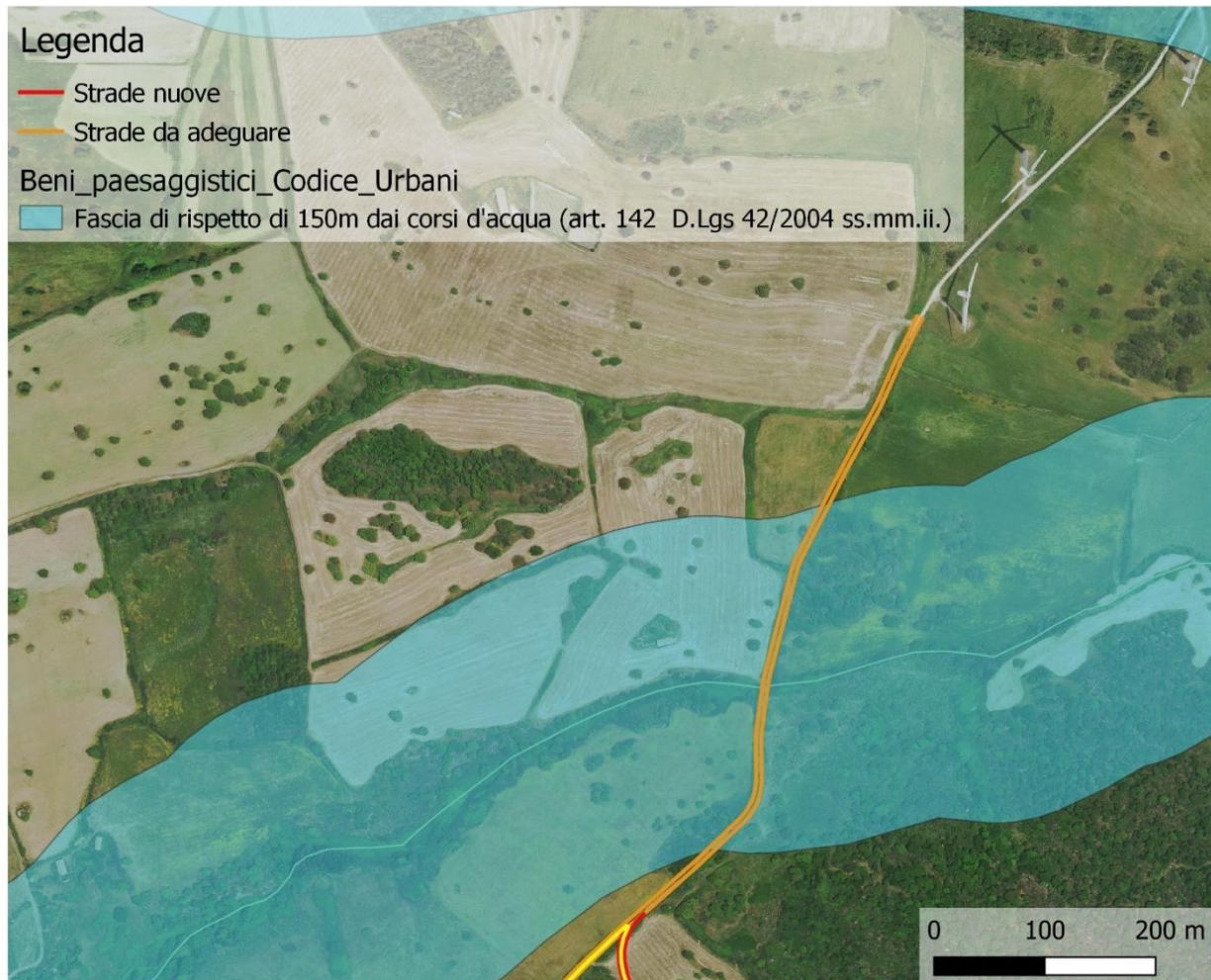

Figura 1.8 - Sovrapposizione di una delle piazzole temporanee di supporto per il montaggio delle gru in corrispondenza della postazione eolica T05 con "Fiumi, torrenti e corsi d'acqua iscritti negli elenchi del testo unico delle disposizioni di legge sulle acque ed impianti elettrici, approvato con regio decreto 11 dicembre 1933, n. 1775, e le relative sponde o piedi degli argini per una fascia di 150 metri ciascuna" (Art. 142 comma 1 lettera c)

Per le sovrapposizioni summenzionate con istituti di tutela paesaggistica, è fatto obbligo al proponente di inoltrare istanza di autorizzazione paesaggistica ai sensi dell'art. 146 comma 3 del D.Lgs. 42/04 (Codice dei Beni Culturali e del paesaggio).

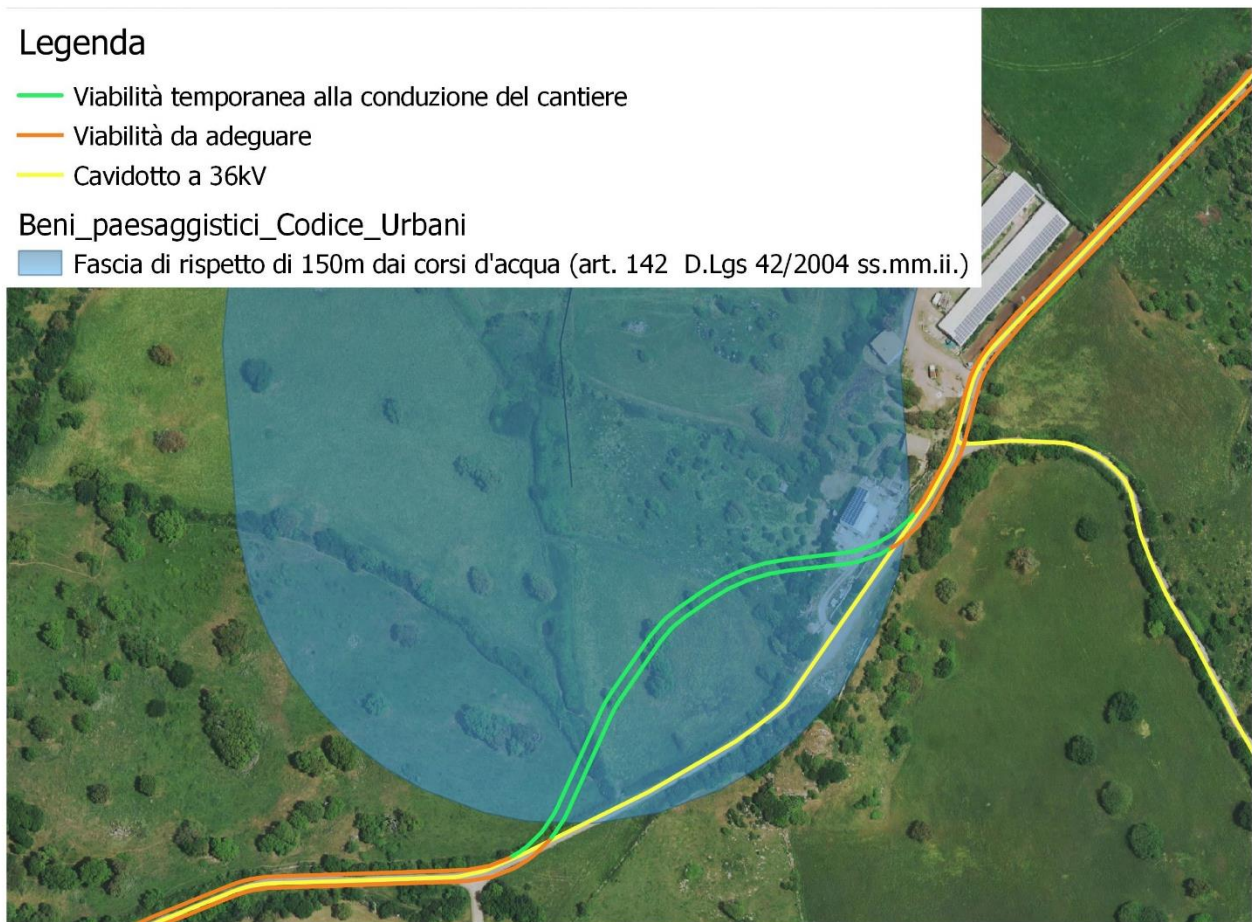
Le opere in progetto non interessano le aree cartografate dallo strato informativo "Unità di ammissione (boschi) del registro regionale dei materiali di base ex D.Lgs. 10.11.2003, n. 386" rinvenibile sul sito di Sardegna Geoportale.

Le analisi specialistiche condotte in corrispondenza delle aree di intervento, inoltre, non hanno rilevato la sovrapposizione delle opere con aree coperte da vegetazione arboreo-arbustiva assimilabili alla definizione di "bosco e aree assimilate" secondo la Legge Regionale n. 5 del 27/04/2016 "Legge forestale della Sardegna", rimandando al Corpo Forestale e di Vigilanza Ambientale della Regione Sardegna per l'espressione di un parere di competenza (cfr. Elaborato WIND002-RA7 – Relazione floristico-vegetazionale).

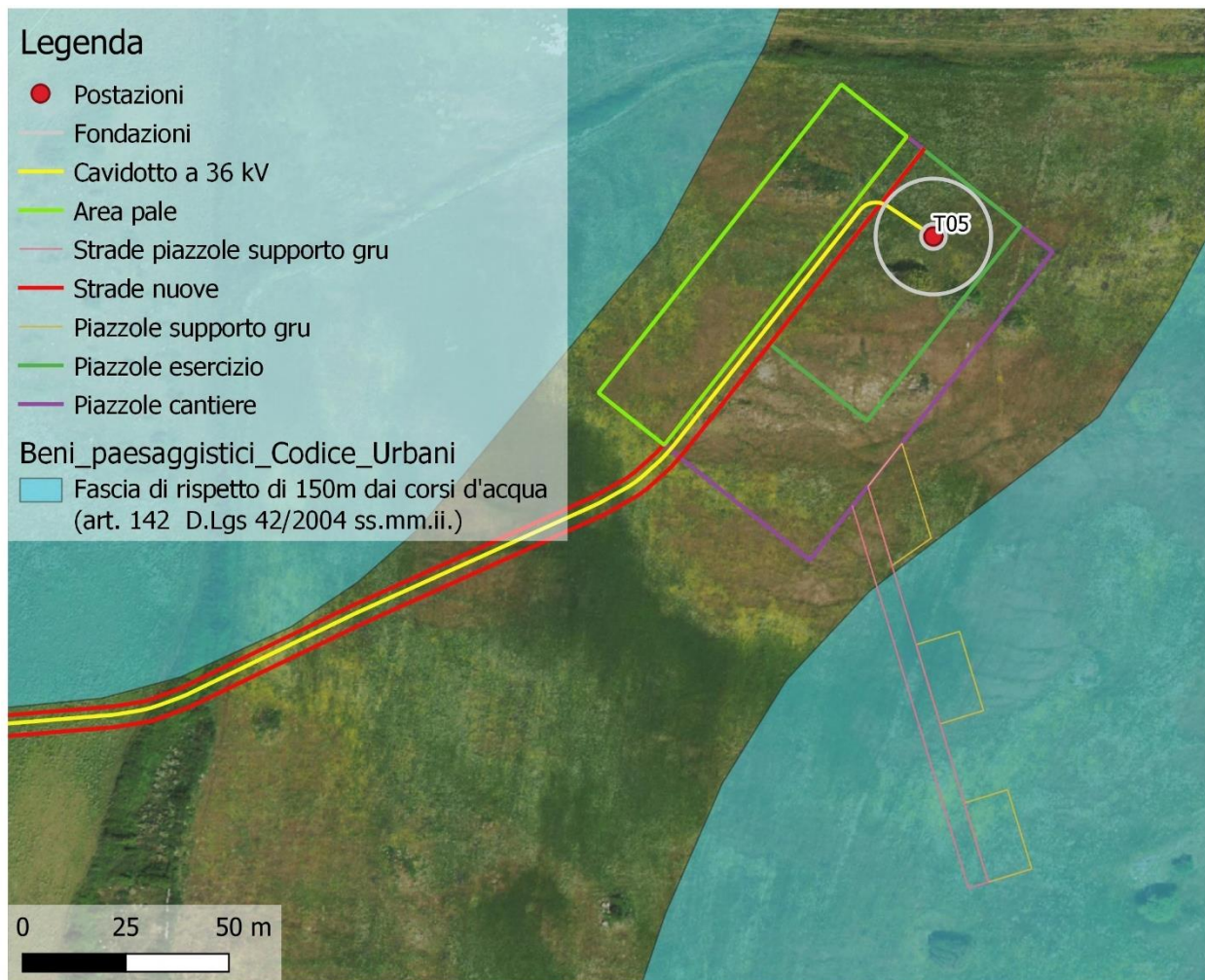
1.1.3 Il Piano Paesaggistico Regionale (P.P.R.)

1.1.3.1 *Impostazione generale del P.P.R.*

Con Decreto del Presidente della Regione n. 82 del 7 settembre 2006 è stato approvato in via definitiva il Piano Paesaggistico Regionale, Primo ambito omogeneo - Area Costiera, in ottemperanza a quanto disposto dall'articolo 11 della L.R. 22 dicembre 1989, n. 45, modificato dal comma 1 dell'articolo 2 della L.R. 25.11.2004, n. 8.

Il Piano è entrato in vigore a decorrere dalla data di pubblicazione sul Bollettino Regionale (BURAS anno 58 n. 30 dell'8 settembre 2006).

Attraverso il Piano Paesaggistico Regionale, di seguito denominato P.P.R., la Regione riconosce i caratteri, le tipologie, le forme e gli innumerevoli punti di vista del paesaggio sardo, costituito dalle interazioni della naturalità, della storia e della cultura delle popolazioni locali, intese come elementi fondamentali per lo sviluppo, ne disciplina la tutela e ne promuove la valorizzazione.

Il Codice dei Beni Culturali e del Paesaggio (D.Lgs. 42/04) ha introdotto numerosi requisiti e caratteristiche obbligatorie in ordine ai contenuti dei Piani Paesaggistici; detti requisiti rappresentano, pertanto, dei punti fermi del Piano Paesaggistico Regionale (P.P.R.), configurandolo come strumento certamente innovativo rispetto ai previgenti atti di pianificazione urbanistica regionale (P.T.P. di cui alla L.R. 45/89).

Una prima caratteristica di novità concerne l'ambito territoriale di applicazione del piano paesaggistico che deve essere riferito all'intero territorio regionale. Il comma 1 dell'art. 135 del Codice stabilisce, infatti, che "Lo Stato e le regioni assicurano che tutto il territorio sia adeguatamente conosciuto, salvaguardato, pianificato e gestito in ragione dei differenti valori espressi dai diversi contesti che lo costituiscono. A tale fine le regioni sottopongono a specifica normativa d'uso il territorio mediante piani paesaggistici, ovvero piani urbanistico-territoriali con specifica considerazione dei valori paesaggistici, entrambi di seguito denominati: "piani paesaggistici". Con tali presupposti il P.P.R. si configura come "piano urbanistico-territoriale con specifica considerazione dei valori paesaggistici." In questo senso il P.P.R. viene assunto, nella sua valenza urbanistica, come strumento sovraordinato della pianificazione del territorio, con i suoi contenuti descrittivi, prescrittivi e propositivi (art. 143, comma 3, del Codice e art. 2, comma 2, delle NTA). La Regione, quindi, nell'esercizio della sua competenza legislativa primaria in materia di urbanistica, definisce ed approva il P.P.R., che, oltre agli obiettivi ed alle funzioni che gli sono conferiti dal Codice, diventa la cornice ed il quadro programmatico della pianificazione del territorio regionale.

Conformemente a quanto prescritto dal D.Lgs. 42/04, nella sua scrittura antecedente al D.Lgs. 63/2008, il P.P.R. individua i beni paesaggistici, classificandoli in (art. 6 delle NTA, commi 2 e 3):

- beni paesaggistici individuati, cioè quelle categorie di beni immobili i cui caratteri di individualità ne permettono un'identificazione puntuale;
- beni paesaggistici d'insieme, cioè quelle categorie di beni immobili con caratteri di diffusività spaziale composti da una pluralità di elementi identitari coordinati in un sistema territoriale relazionale.

I beni paesaggistici individuati sono quelli che il Codice definisce "immobili, (identificati con specifica procedura ai sensi dell'art. 136), tutelati vuoi per il loro carattere di bellezza naturale o singolarità geologica, vuoi per il loro pregio e valore estetico-tradizionale; nonché le aree tutelate per legge ai sensi dell'art. 142 (beni già tutelati dalla Legge Galasso 431/85) e gli immobili e le aree sottoposti a tutela dai piani paesaggistici ai sensi del comma 1, lettera i, dell'art. 143 del Codice Urbani. Nell'attuale riscrittura del Codice, peraltro, il Piano Paesaggistico può individuare ulteriori immobili od aree, di notevole interesse pubblico a termini dell'articolo 134, comma 1, lettera c), procedere alla loro delimitazione e rappresentazione in scala idonea alla identificazione, nonché alla determinazione delle specifiche prescrizioni d'uso, a termini dell'articolo 138.

I beni paesaggistici d'insieme sono le "aree" identificate ai sensi dei medesimi articoli.

Per quanto riguarda le categorie di immobili ed aree individuati dal P.P.R. ai sensi della prima versione dell'art. 143, questi necessitano di particolari misure di salvaguardia, gestione ed utilizzazione (comma 2, lettera b, dell'art. 8 delle NTA, e comma 1, lettera i, dell'art. 143 del Codice).

Ciò che differenzia le aree e gli immobili che costituiscono beni paesaggistici ai sensi degli artt. 142 e 143 del Codice e quelli di cui all'articolo 136, è che per questi ultimi è necessaria apposita procedura di dichiarazione di interesse pubblico. I beni di cui all'art. 142 sono individuati senza necessità di questa procedura mentre gli ulteriori immobili od aree, di notevole interesse pubblico a termini dell'articolo 134, di cui al comma 1, lettera d, dell'art. 143, possono essere individuati solamente all'interno del piano paesaggistico.

Il P.P.R. si applica, nella sua attuale stesura, solamente agli ambiti di paesaggio costieri, individuati nella cartografia del P.P.R., secondo l'articolazione in assetto ambientale, assetto storico-culturale e assetto insediativo. Per gli ambiti di paesaggio costieri, che sono estremamente importanti per la Sardegna poiché costituiscono un'importante risorsa potenziale di sviluppo economico legato al turismo connesso al mare ed alle aree costiere, il P.P.R. detta una disciplina transitoria rigidamente conservativa, e un futuro approccio alla pianificazione ed alla gestione delle zone marine e costiere basato su una prassi concertativa tra Comuni costieri, Province e Regione.

Peraltro, i beni paesaggistici ed i beni identitari individuati e tipizzati dal P.P.R., pur nei limiti delle raccomandazioni sancite da alcune sentenze di Tribunale Amministrativo Regionale, sono comunque soggetti alla disciplina del Piano, indipendentemente dalla loro localizzazione o meno negli ambiti di paesaggio costiero (art. 4, comma 5 NTA).

1.1.3.2 Esame delle interazioni tra la disciplina del P.P.R. e le opere proposte ed analisi di coerenza

Per quanto riguarda il territorio interessato dalle opere in progetto lo stesso risulta esterno agli ambiti di paesaggio costiero così come individuati nella Tavola 1.1 allegata al P.P.R. (Figura 1.9).

Sotto il profilo cartografico, l'inquadramento delle opere ricade nella Tavola 1:50.000, allegata al P.P.R., Foglio 442 e 460. Detti inquadramenti sono riportati nell'Elaborato WIND002-RA5-3 e, in scala ridotta, nella Figura 1.10.



Figura 1.9 – Stralcio Tav. 1.1 P.P.R. e opere di progetto



Figura 1.10 - Sovrapposizione dell'area di progetto con lo Stralcio PPR

L'analisi delle interazioni tra il P.P.R. e l'intervento proposto, condotta attraverso l'ausilio degli strati informativi pubblicati sullo specifico portale istituzionale della Regione Sardegna (www.sardegnageoportale.it), ha consentito di porre in evidenza quanto segue:

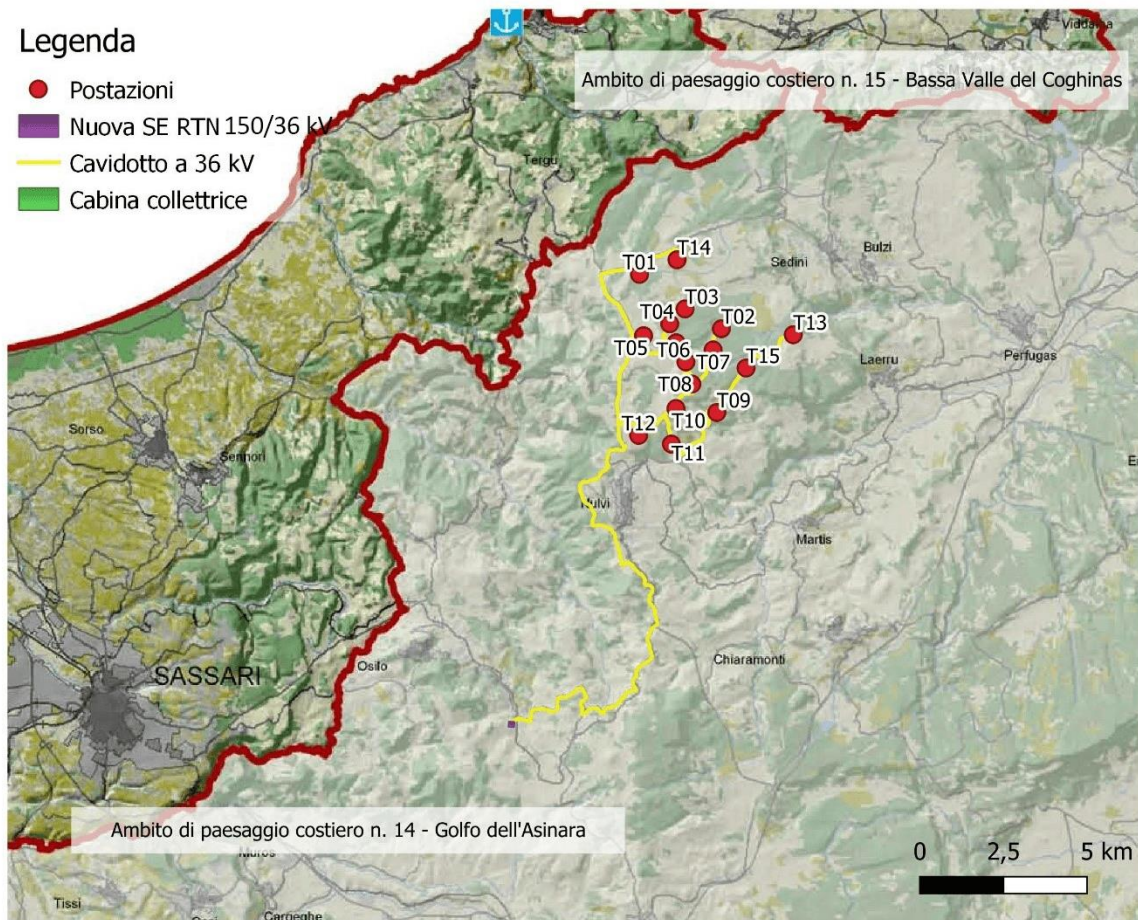
L'intervento, incluso nel sistema delle infrastrutture ("centrali, stazioni e linee elettriche", artt. 102, 103, 104 N.T.A. P.P.R.) interessa cartograficamente la categoria di beni paesaggistici "Fiumi torrenti e corsi d'acqua e relative sponde o piedi degli argini, per una fascia di 150 metri ciascuna, e sistemi fluviali, ripariali, risorgive e cascate, ancorché temporanee" (art. 17 comma 3 lettera h N.T.A. P.P.R.) con riferimento a:

- cavidotto interrato a 36 kV, impostato su viabilità esistente, in corrispondenza del "Riu de sa Menta", "Riu Cherena", "Fiume Silis" e "Riu sa Mela" (Figura 1.11);
- viabilità da adeguare, e relativo cavidotto a 36 kV interrato, in corrispondenza del "Riu Triulintas", "Riu Pontisella", "Riu Trazapadres" e "Riu Silanus" (Figura 1.12, Figura 1.18 e Figura 1.19);
- viabilità di nuova realizzazione, e relativo cavidotto a 36 kV interrato, in corrispondenza del "Riu Triulintas";
- allargamento temporaneo della viabilità esistente in corrispondenza del "Riu Toltu".

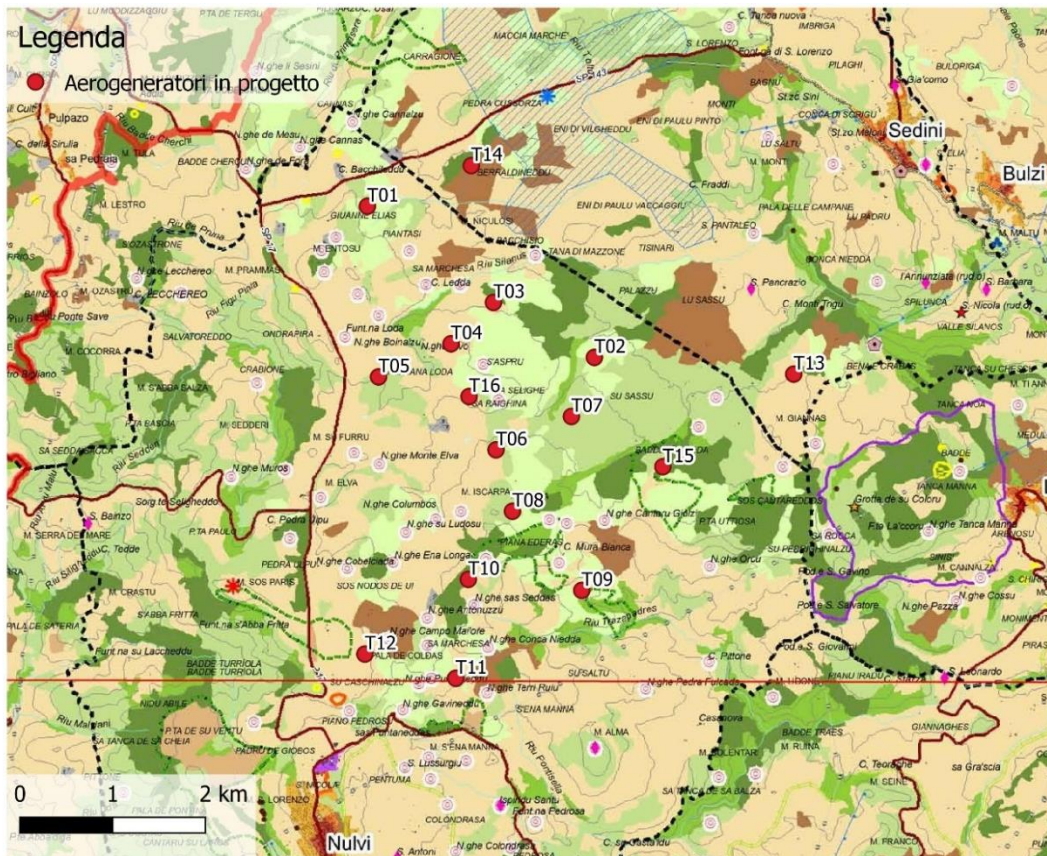
A fronte delle segnalate circostanze, ai sensi dell'art. 146, comma 3 del D.Lgs. 42/04 e dell'art. 23 del TUA il progetto e l'istanza di VIA sono corredati dalla Relazione Paesaggistica (Elaborato WIND002-RA5) ai fini del conseguimento della relativa autorizzazione.



Figura 1.11 - Sovrapposizione del cavidotto interrato a 36 kV, impostato su viabilità esistente con "Fiumi torrenti e corsi d'acqua e relative sponde o piedi degli argini, per una fascia di 150 metri ciascuna, e sistemi fluviali, riparali, risorgive e cascate, ancorché temporanee" (art. 17 comma 3 lettera h N.T.A. P.P.R.)



Figura 1.12 - Sovrapposizione tratto di viabilità da adeguare con "Fiumi torrenti e corsi d'acqua e relative sponde o piedi degli argini, per una fascia di 150 metri ciascuna, e sistemi fluviali, riparali, risorgive e cascate, ancorché temporanee" (art. 17 comma 3 lettera h N.T.A. P.P.R.)

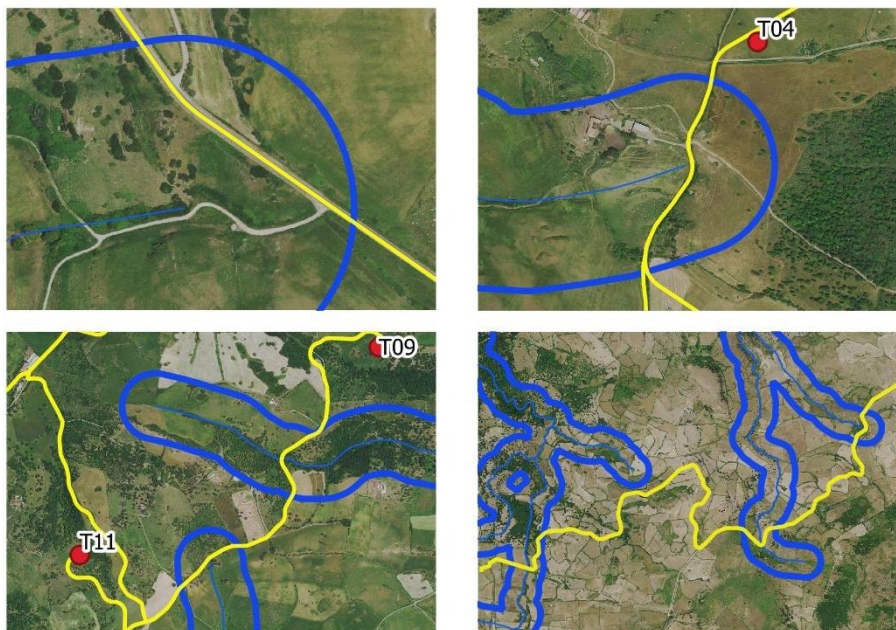
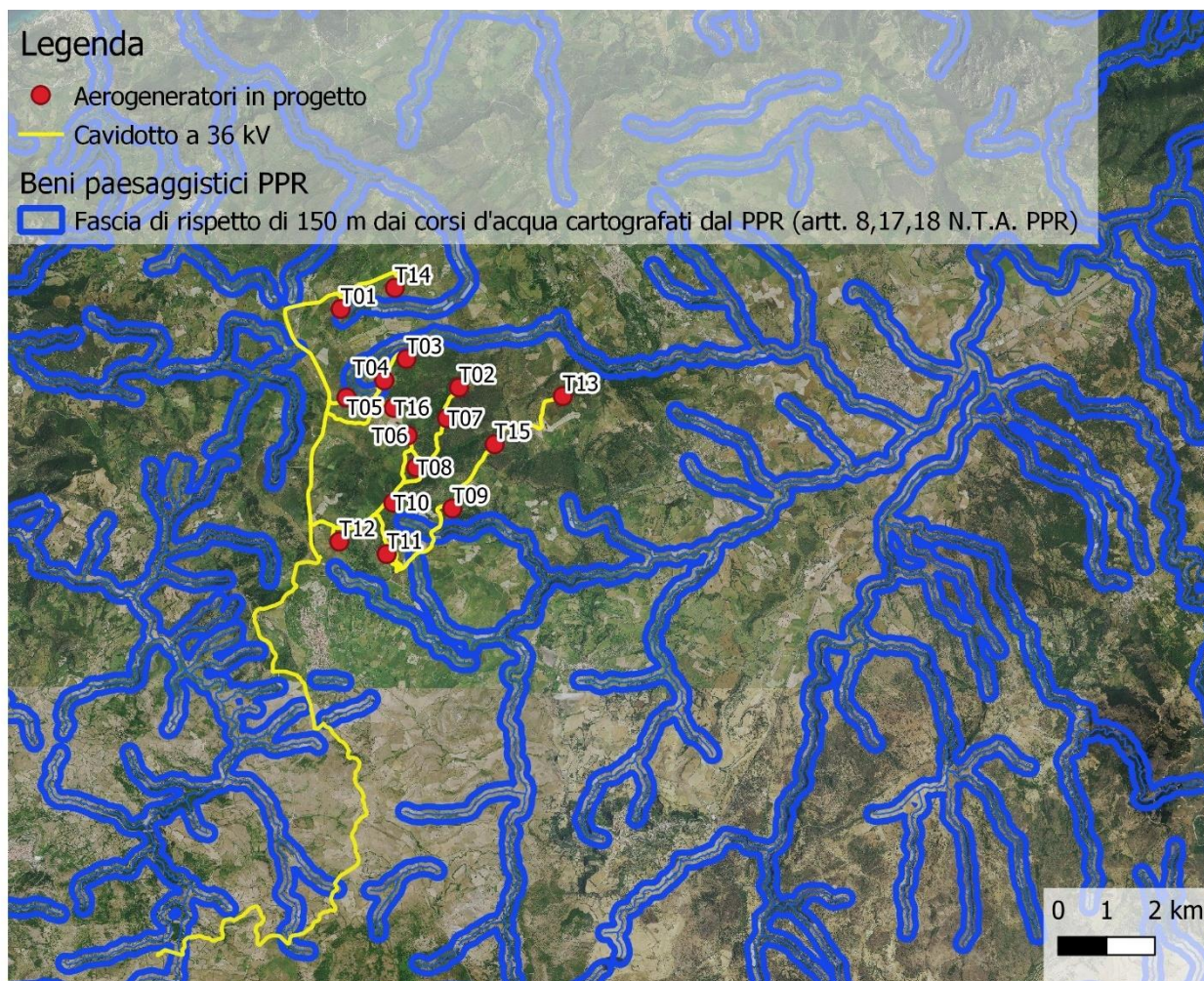

Figura 1.13 - Sovrapposizione tratto di viabilità da adeguare con "Fiumi torrenti e corsi d'acqua e relative sponde o piedi degli argini, per una fascia di 150 metri ciascuna, e sistemi fluviali, ripariali, risorgive e cascate, ancorché temporanee" (art. 17 comma 3 lettera h N.T.A. P.P.R.)

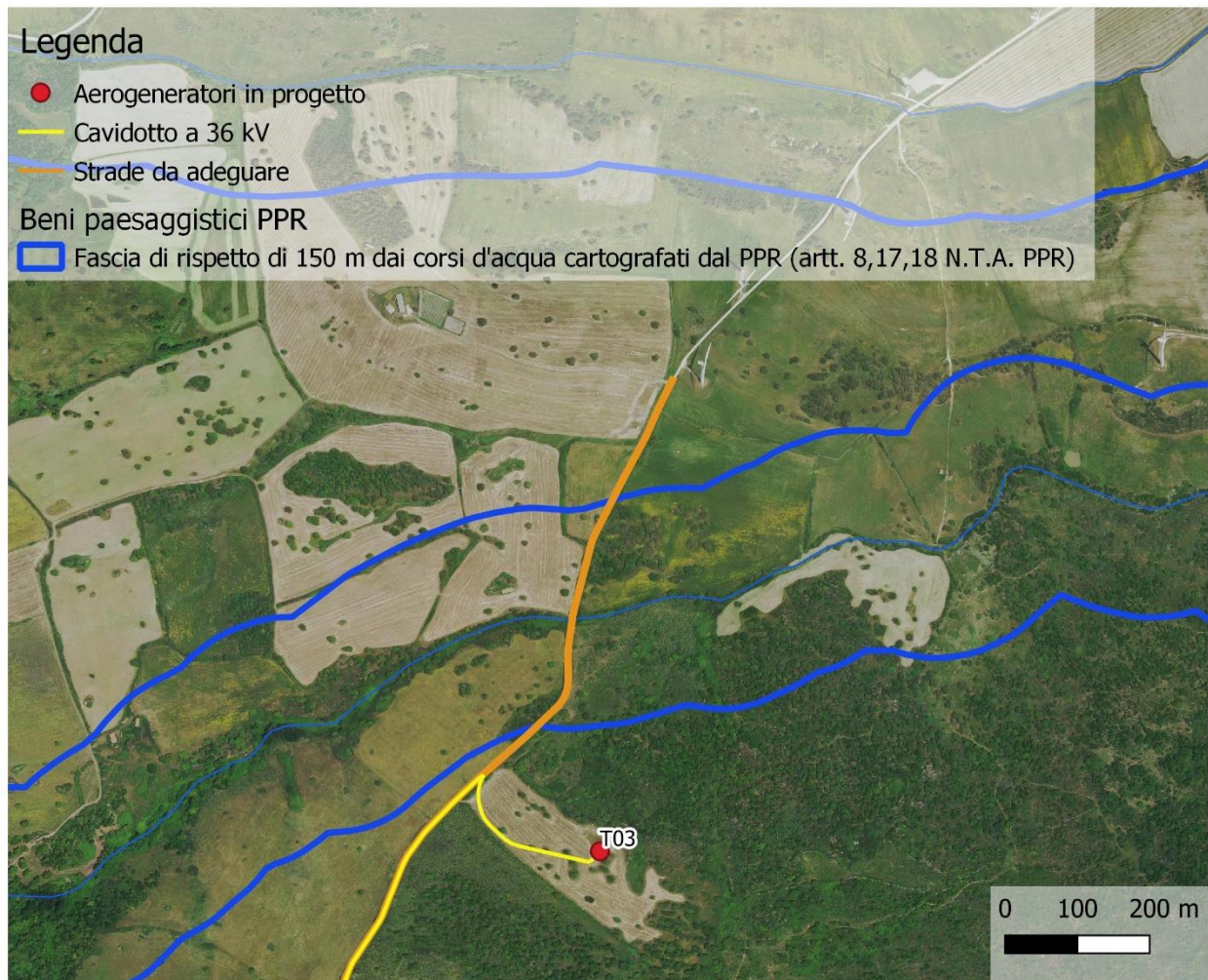

Figura 1.14 - Sovrapposizione tratto di viabilità da adeguare con "Fiumi torrenti e corsi d'acqua e relative sponde o piedi degli argini, per una fascia di 150 metri ciascuna, e sistemi fluviali, riparali, risorgive e cascate, ancorché temporanee" (art. 17 comma 3 lettera h N.T.A. P.P.R.)

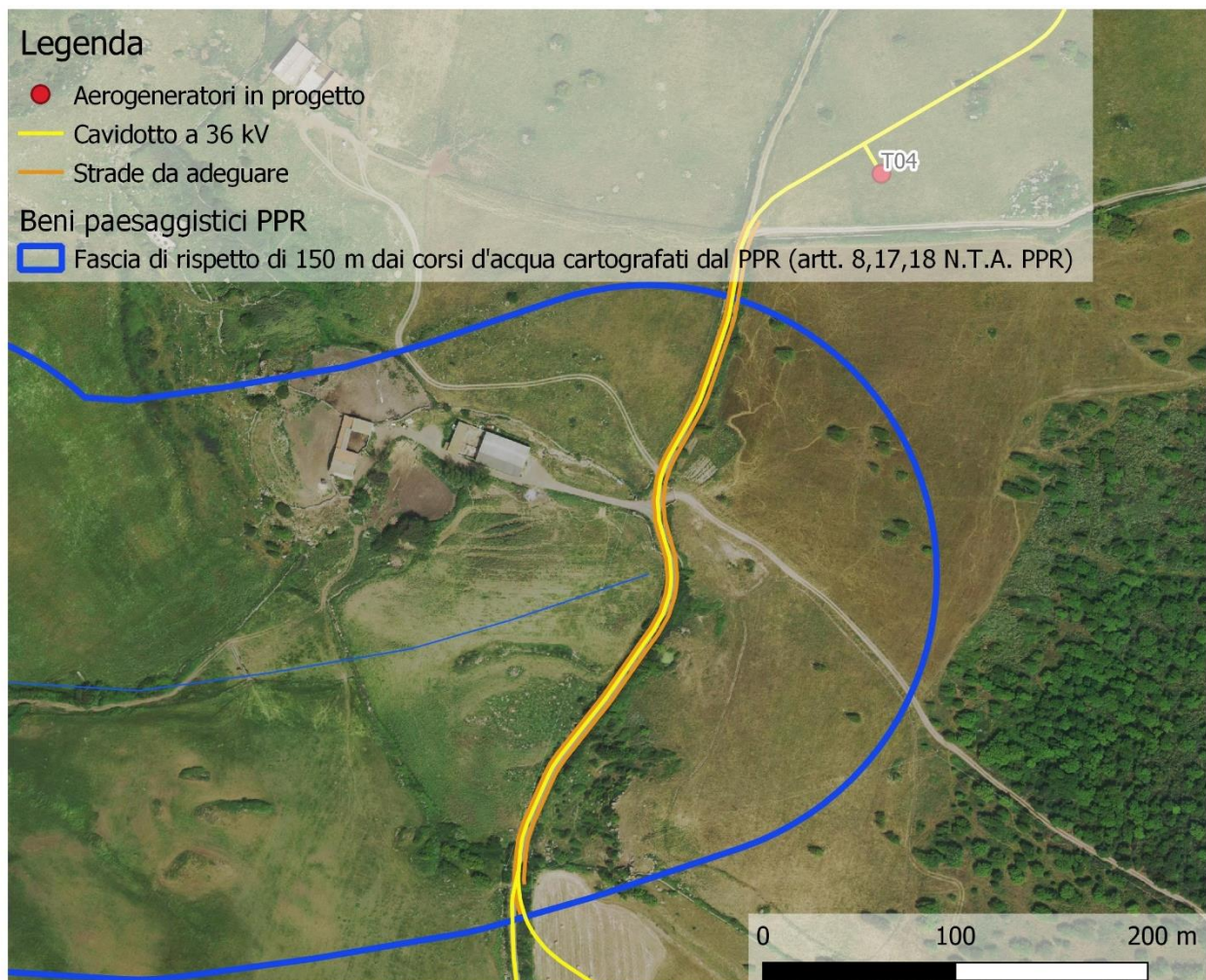

Figura 1.15: Sovrapposizione tratto di viabilità da adeguare con "Fiumi torrenti e corsi d'acqua e relative sponde o piedi degli argini, per una fascia di 150 metri ciascuna, e sistemi fluviali, riparali, risorgive e cascate, ancorché temporanee" (art. 17 comma 3 lettera h N.T.A. P.P.R.)

- Con riferimento alle categorie dell'Assetto Ambientale ed alla scala di dettaglio della cartografia del P.P.R., gli interventi in progetto sono inquadrabili come segue:

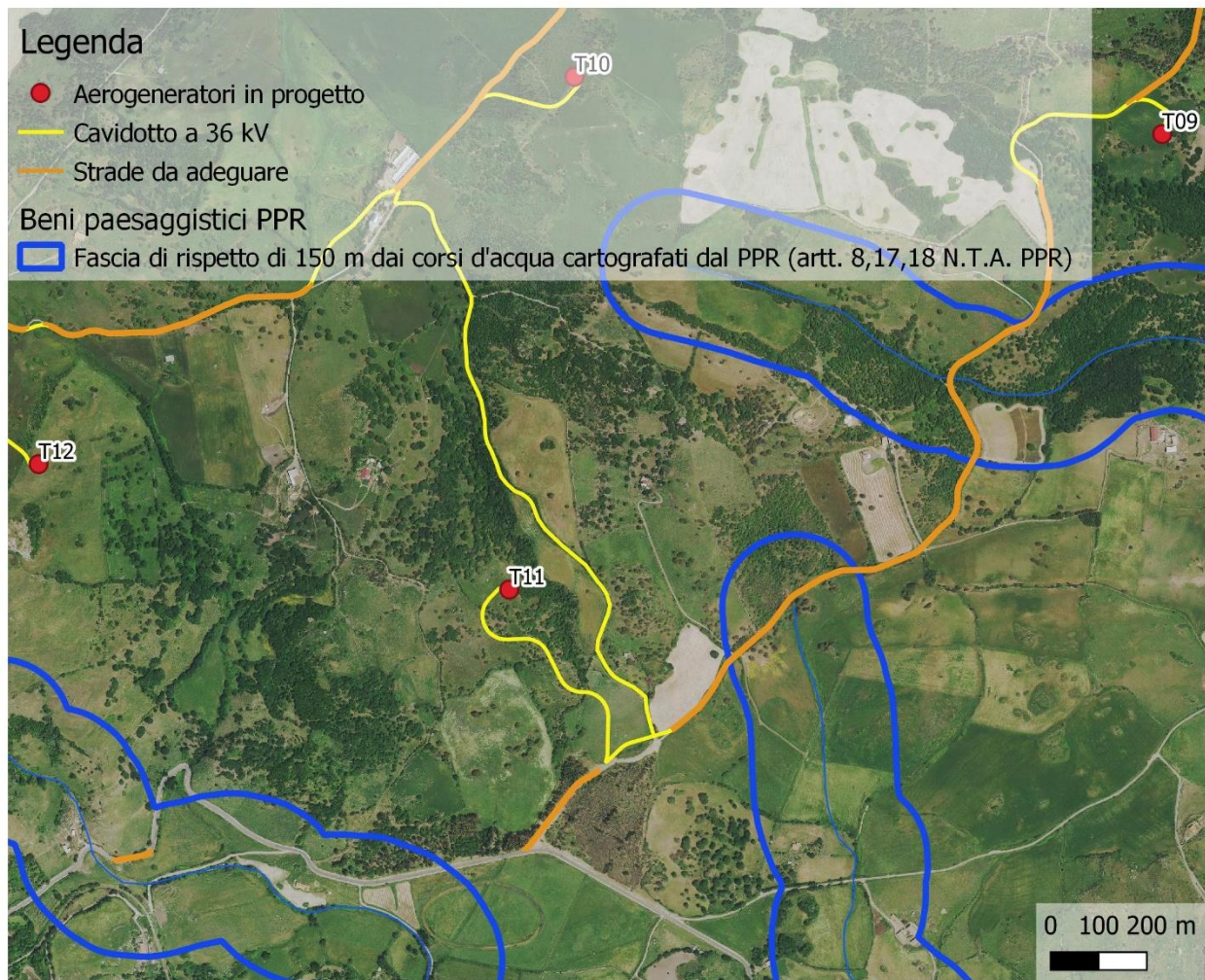
Aerogeneratori, piazzole e aree stoccaggio pale:

- Ricadono in **aree seminaturali** (artt. 25, 26 e 27 N.T.A.) nella fattispecie "Praterie":
 - Fondazione e porzione della postazione T01, aerogeneratore T02, porzione delle opere temporanee della piazzola T08 e T15, limitata porzione della postazione T09 e T11.
- Ricadono in **aree seminaturali** (artt. 25, 26 e 27 N.T.A.) nella fattispecie "Boschi":

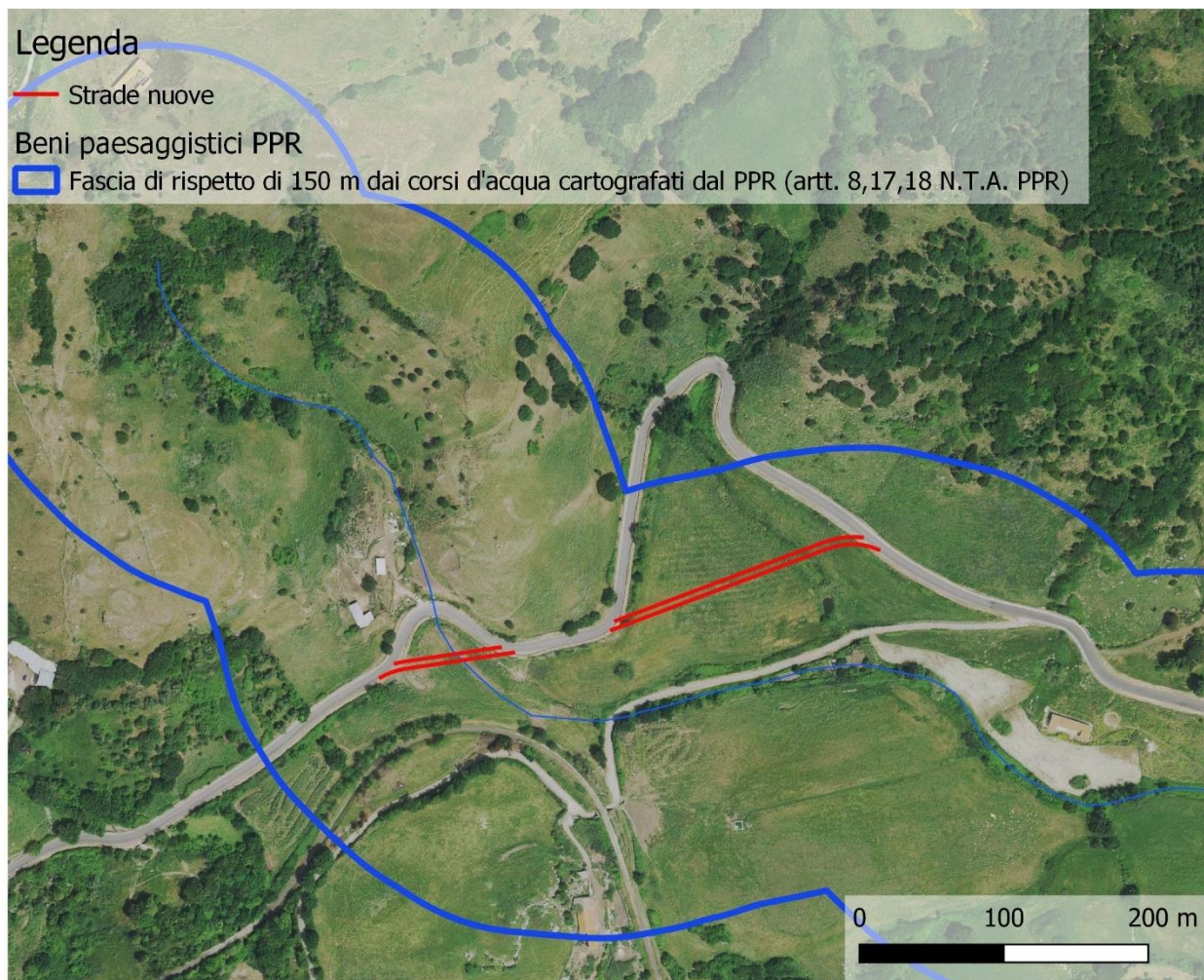
- Porzione della postazione T01, piazzola di supporto per il montaggio della gru della postazione T02, aerogeneratore T05, T07 e T08.
- Ricadono in **aree naturali e subnaturali** di cui agli artt. 22, 23 e 24 N.T.A., nella fattispecie "Macchia":
 - Aerogeneratore T10, porzione della postazione T14 e aerogeneratore T15.

Si precisa che la sovrapposizione con la categoria dei "Boschi" risulta prevalentemente di natura cartografica e non materiale, in rapporto alle effettive condizioni di copertura del suolo. Rispetto all'analisi delle interferenze delle opere con le componenti floristico-vegetazionali si rimanda all'esame dell'elaborato WIND002-RA7.

- Ricadono in **aree ad utilizzazione agroforestale** (artt. 28, 29 e 30 N.T.A. P.P.R.), inquadrabili nella fattispecie delle "colture erbacee specializzate":
 - le postazioni eoliche T03, T04, T06, T09, T11, T12, T13 e T16, porzione delle piazzole temporanee di supporto al montaggio della gru della T10.
- Ricadono in **aree ad utilizzazione agroforestale** (artt. 28, 29 e 30 N.T.A. P.P.R.), inquadrabili nella fattispecie delle "colture arboree specializzate":
 - la postazione T14.

Viabilità di nuova realizzazione:

- aree naturali e subnaturali di cui agli artt. 22, 23 e 24 N.T.A., inquadrabili nella fattispecie di "macchia";
- aree seminaturali di cui agli artt. 25, 26 e 27 N.T.A., inquadrabili nella fattispecie delle "praterie" e "boschi";
- aree ad utilizzazione agroforestale di cui agli artt. 28, 29 e 30 N.T.A., inquadrabili nella fattispecie delle "colture erbacee specializzate".

Viabilità in adeguamento:

- aree naturali e subnaturali di cui agli artt. 22, 23 e 24 N.T.A., inquadrabili nella fattispecie di "macchia";
- aree seminaturali di cui agli artt. 25, 26 e 27 N.T.A., inquadrabili nella fattispecie delle "praterie" e "boschi";

- aree ad utilizzazione agroforestale di cui agli artt. 28, 29 e 30 N.T.A., inquadrabili nella fattispecie delle "colture erbacee specializzate", "colture arboree specializzate" e "impianti boschivi artificiali".

Cavidotto 36kV:

- aree naturali e subnaturali di cui agli artt. 22, 23 e 24 N.T.A., inquadrabili nella fattispecie di "macchia";
- aree seminaturali di cui agli artt. 25, 26 e 27 N.T.A., inquadrabili nella fattispecie delle "praterie" e "boschi";
- aree ad utilizzazione agroforestale di cui agli artt. 28, 29 e 30 N.T.A., inquadrabili nella fattispecie delle "colture erbacee specializzate", "colture arboree specializzate" e "impianti boschivi artificiali".

Come più sopra evidenziato, peraltro, la sovrapposizione con aree naturaliformi è di carattere eminentemente cartografico, giacché i tracciati sono interamente previsti in sovrapposizione alla rete viaria esistente o del parco eolico.

Aree di cantiere e trasbordo:

- aree ad utilizzazione agroforestale di cui agli artt. 28, 29 e 30 N.T.A., inquadrabili nella fattispecie delle "colture erbacee specializzate".

Cabine collettrici:

- aree ad utilizzazione agroforestale di cui agli artt. 28, 29 e 30 N.T.A., inquadrabili nella fattispecie delle "colture erbacee specializzate".

Per le finalità del presente documento, l'analisi della coerenza delle opere in rapporto alle suddette prescrizioni del PPR presuppone, da un lato, la necessità di operare una distinzione tra le aree incluse all'interno degli Ambiti di paesaggio costiero di cui all'art. 14 delle N.T.A del P.P.R., laddove le disposizioni del Piano assumono carattere urbanistico prescrittivo e vincolante, e gli "ambiti interni", in cui tali disposizioni hanno mero valore di indirizzo. Dall'altro lato, la valutazione della portata e delle implicazioni delle suddette prescrizioni rispetto al caso specifico richiede necessariamente un passaggio

tecnico interpretativo, trattandosi, ad avviso di chi scrive, di disposizioni di non immediata traduzione applicativa.

Per quanto riguarda le opere sovrappoventisi con aree seminaturali, naturali e subnaturali e aree ad utilizzazione agroforestale, un primo importante presupposto che contraddistingue gli interventi ammissibili in tali aree sembrerebbe individuabile nell'assenza di pregiudizio alla loro *fruibilità paesaggistica (aree naturali, subnaturali e seminaturali)* e nella conservazione della destinazione d'uso del territorio (*aree agroforestali*). Sotto questo profilo, va rilevato, in primo luogo, come la realizzazione delle opere non alteri in modo apprezzabile il perpetuarsi delle tradizionali pratiche agro-zootecniche estensive di utilizzo del territorio in quanto limitate nello spazio e nel tempo.

D'altro canto, le ricadute economiche positive dell'iniziativa a favore delle amministrazioni interessate, in funzione dell'energia prodotta dall'impianto, potranno auspicabilmente contribuire all'integrazione dell'impianto nel territorio, con positivi riflessi anche sulla percezione del parco eolico da parte della popolazione locale. L'attuale disciplina autorizzativa degli impianti alimentati da fonti rinnovabili stabilisce, infatti, che per l'attività di produzione di energia elettrica da FER l'autorizzazione unica di cui all'art. 12 del D.Lgs. 387/2003 può prevedere l'individuazione di misure compensative, a carattere non meramente patrimoniale, a favore dei Comuni e da orientare su interventi di miglioramento ambientale correlati alla mitigazione degli impatti riconducibili al progetto, ad interventi di efficienza energetica, di diffusione di installazioni di impianti a fonti rinnovabili e di sensibilizzazione della cittadinanza sui predetti temi, nel rispetto dei criteri di cui all'Allegato 2 del D.M. 10/09/2010.

In definitiva, per tutto quanto precede, si ritiene indispensabile ricondurre la valutazione di merito rispetto alla coerenza paesaggistica degli interventi previsti nelle aree di cui agli artt. da 22 a 30 delle N.T.A. ad elementi e riscontri oggettivi che discendano da una puntuale lettura delle caratteristiche ecologiche dei luoghi nonché alla verifica dell'efficacia delle opere di mitigazione e/o compensazione previste dal progetto; solo un tale approccio valutativo può contribuire a superare un'eventuale impostazione "rigida" della valutazione supportata unicamente della verifica del rispetto o meno di rigidi vincoli cartografici. In tale prospettiva il presente Studio di impatto ambientale ha attribuito estrema importanza alle analisi pedologiche, floristico-vegetazionali ed ecosistemiche dei luoghi (cfr. capitolo **Errore. L'origine riferimento non è stata trovata.**), al fine di restituire un quadro ambientale rappresentativo dello stato di fatto, procedendo successivamente a individuare e valutare gli effetti del progetto sull'integrità generale delle componenti ecologiche.

- Relativamente all'Assetto Storico-Culturale, le installazioni eoliche e le opere accessorie si collocano interamente all'esterno del buffer di 100 m da manufatti di valenza storico-culturale cartografati dal P.P.R. (artt. 47, 48, 49, 50 N.T.A.) ad eccezione di una limitata sovrapposizione del cavidotto a 36 kV,

ivi impostato su viabilità esistente, con la fascia di tutela di 100m dal "Nuraghe Terri Ruju" e dal "Nuraghe Antonuzzu" nel territorio comunale di Nulvi.



Figura 1.16: Sovrapposizione del cavidotto a 36 kV con buffer di 100 m da manufatti di valenza storico-culturale cartografati dal P.P.R. (artt. 47, 48, 49, 50 N.T.A.)



Figura 1.17: Sovrapposizione del cavidotto a 36 kV con buffer di 100 m da manufatti di valenza storico-culturale cartografati dal P.P.R. (artt. 47, 48, 49, 50 N.T.A.)

Le opere in progetto attestano inoltre tutte esternamente ai siti archeologici per i quali sussista un vincolo di tutela ai sensi della L. 1089/39 e del D.Lgs. 42/04 art. 10.

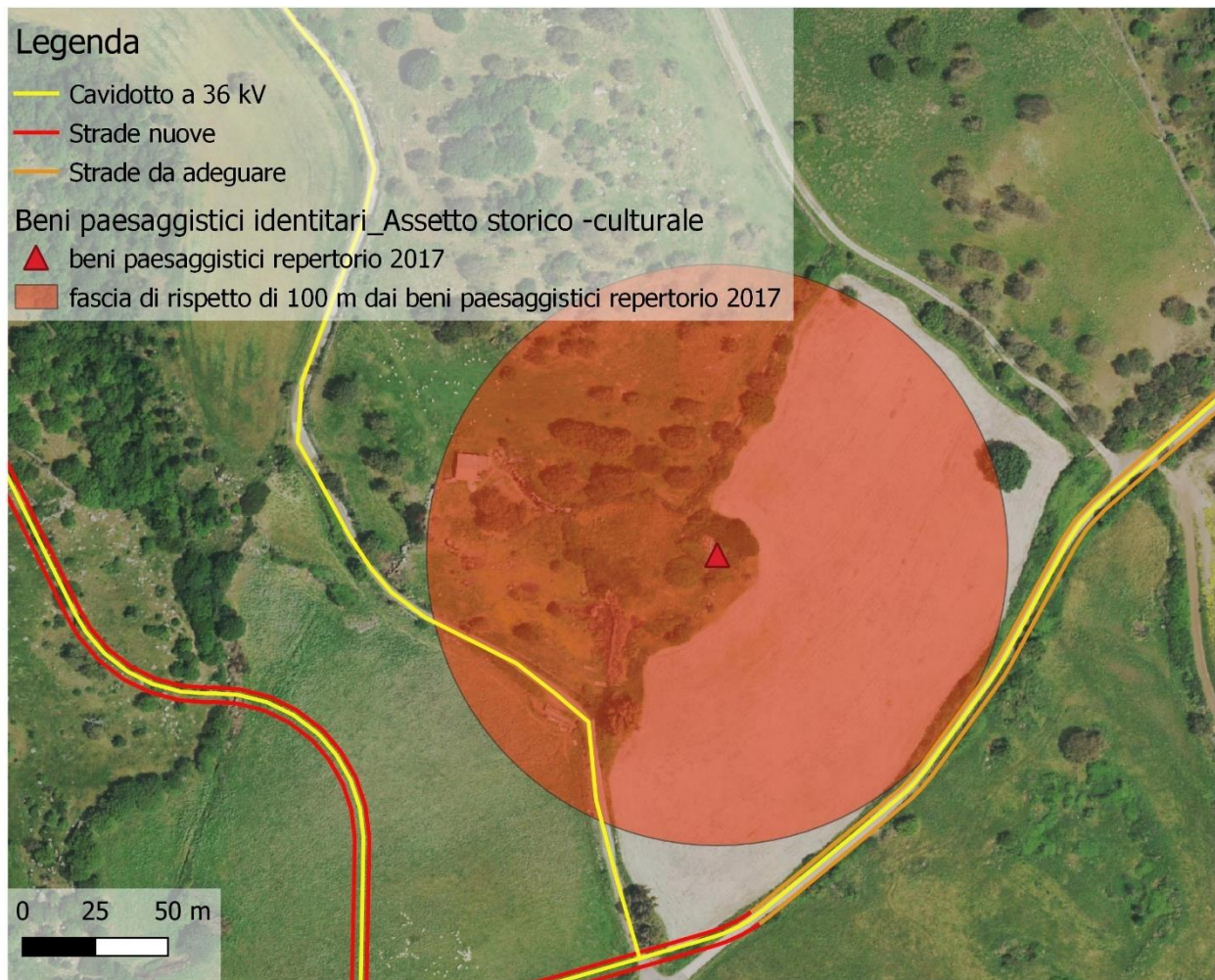
1.1.4 D.G.R. 24/12 del 19.05.2015 – Linee Guida per i paesaggi industriali della Sardegna

Le Linee guida per i paesaggi industriali in Sardegna sono il risultato di un lavoro di ricerca del Dipartimento Interateneo di Scienze, Progetto e Politiche per il Territorio del Politecnico di Torino, commissionato dalla Regione Autonoma Sardegna, Assessorato degli Enti Locali, Finanze e Urbanistica, nell'ambito delle attività dell'Osservatorio della pianificazione urbanistica e qualità del paesaggio.

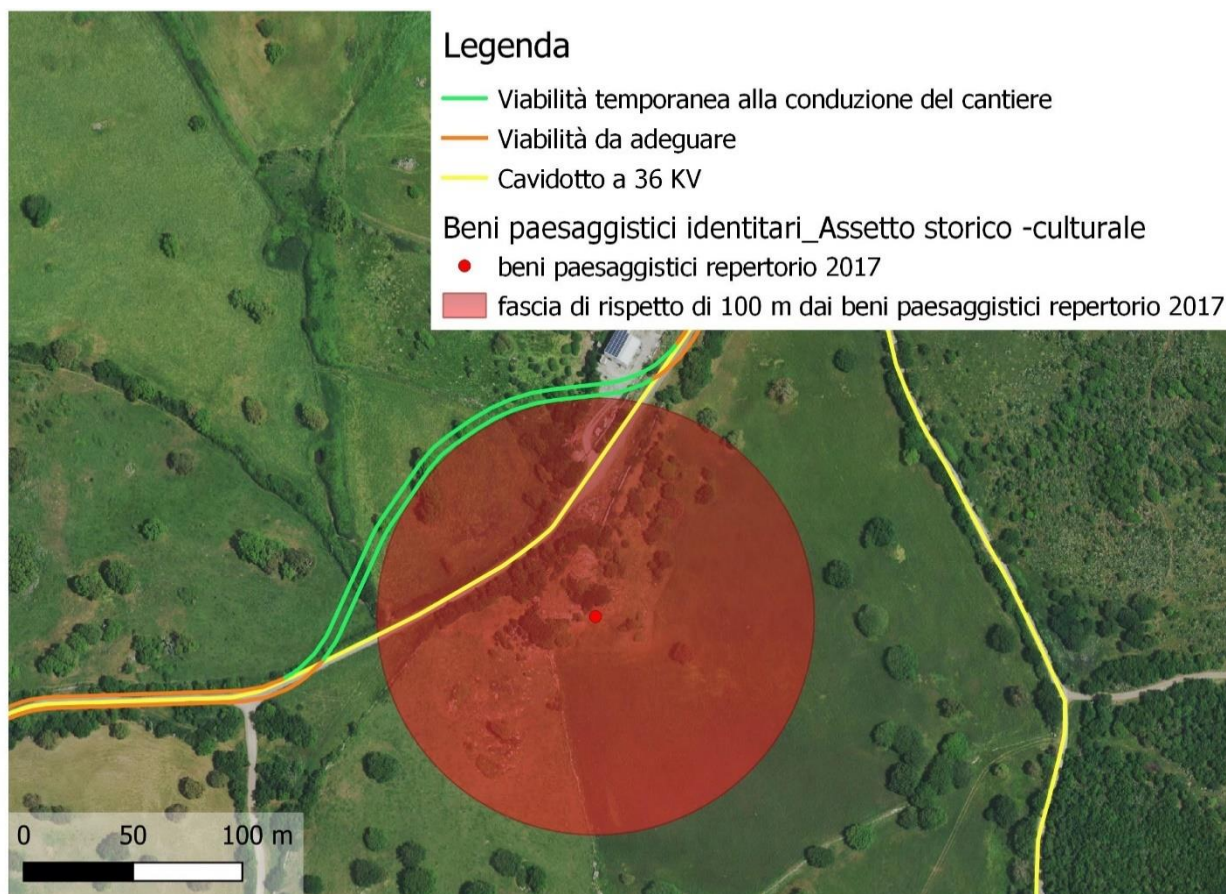
In accordo con gli indirizzi derivanti dalla pianificazione paesaggistica regionale, le Linee guida approfondiscono i fenomeni relativi al tema dei paesaggi produttivi, in senso lato, e le specifiche situazioni problematiche per il paesaggio generate dalle attività industriali, estrattive e della produzione di energie rinnovabili nella Regione.

Il proposto impianto eolico ha seguito un iter di sviluppo progettuale ispirato a criteri paesaggistici di qualità affrontando il tema dell'inserimento percettivo in accordo con i criteri più dettagliatamente illustrati nell'allegata Relazione paesaggistica (Elaborato WIND002-RA8).

1.1.5 Rete natura 2000 e Important Birds Areas (IBA)

1.1.5.1 Rete natura 2000 (S.I.C. e Z.P.S.)

1.1.5.1.1 Aspetti generali

Il Consiglio dei Ministri dell'Unione Europea, con l'obiettivo di promuovere la tutela e la conservazione della diversità biologica presente nel territorio degli Stati membri, ha istituito con la Direttiva Habitat 92/43/CEE un sistema coerente di aree denominato Rete Natura 2000.

La rete ecologica si compone di ambiti territoriali designati come Siti di Interesse Comunitario (S.I.C.), che al termine dell'iter istitutivo diverranno Zone Speciali di Conservazione (Z.S.C.), e Zone di Protezione Speciale (Z.P.S.) in funzione della presenza e rappresentatività sul territorio di habitat e specie animali e vegetali indicati negli allegati I e II della Direttiva "Habitat" e di specie di cui all'allegato I della Direttiva Uccelli 79/409/CEE, come modificata dalla Direttiva 2009/147/CE, e delle altre specie migratrici che tornano regolarmente in Italia.

La Direttiva Uccelli è stata recepita nell'ordinamento nazionale attraverso la Legge 11 febbraio 1992, n. 157 *"Norme per la protezione della fauna selvatica omeoterma e per il prelievo venatorio"*, mentre con il D.P.R. 8 settembre 1997, n. 357 *"Regolamento recante attuazione della direttiva 92/43/CEE relativa alla conservazione degli habitat naturali e seminaturali, nonché della flora e della fauna selvatiche"* ed il successivo D.P.R. 12 marzo 2003, n° 120 *"Regolamento recante modifiche ed integrazioni al DPR 357/97"* l'Italia ha recepito la Direttiva 92/43/CEE, regolamentandone l'attuazione da parte dello Stato, delle Regioni e Province Autonome.

Le regioni italiane hanno proceduto all'individuazione ed alla perimetrazione delle aree S.I.C. e Z.P.S., trasmettendone l'elenco al Ministero dell'Ambiente, il quale lo ha trasmesso, a sua volta, all'Unione europea.

La normativa sopra citata prevede che i proponenti di piani territoriali, urbanistici e di settore, di progetti ed interventi che interessino le aree della rete "Natura 2000", non direttamente connessi e necessari al mantenimento in uno stato soddisfacente di conservazione delle stesse, o che ricadano parzialmente o interamente nelle aree naturali protette, siano da assoggettare a valutazione di incidenza ambientale, procedimento volto ad individuare e valutare i possibili impatti che l'opera ha sulle specie e sugli habitat per cui quel sito è stato designato.

Sono soggette a valutazione di incidenza anche le iniziative che, pur ubicate all'esterno di siti di importanza comunitaria e zone di protezione speciale, producono i loro effetti all'interno di dette aree.

1.1.5.1.2 Relazioni con il progetto

Aree SIC e ZSC

L'area individuata per la realizzazione dell'impianto eolico non ricade all'interno di Siti di Importanza Comunitaria (SIC) o Zone Speciale di Conservazione (ZSC). Il SIC/ZSC più vicino, denominato "*Grotta de Su Coloru*", avente codice ITB012213, è distante circa 1,0 km dall'aerogeneratore più vicino (Figura 1.18).



Figura 1.18 - Carta della distribuzione delle aree Rete Natura ZSC/SIC rispetto all'area d'intervento progettuale

Aree ZPS

Il sito di intervento non ricade all'interno di nessuna Zona di Protezione Speciale (ZPS), la più vicina delle quali è denominata "*Piana di Ozieri, Mores, Ardara, Tula e Oschiri*" dista circa 17 km dall'aerogeneratore più vicino (Figura 1.19).

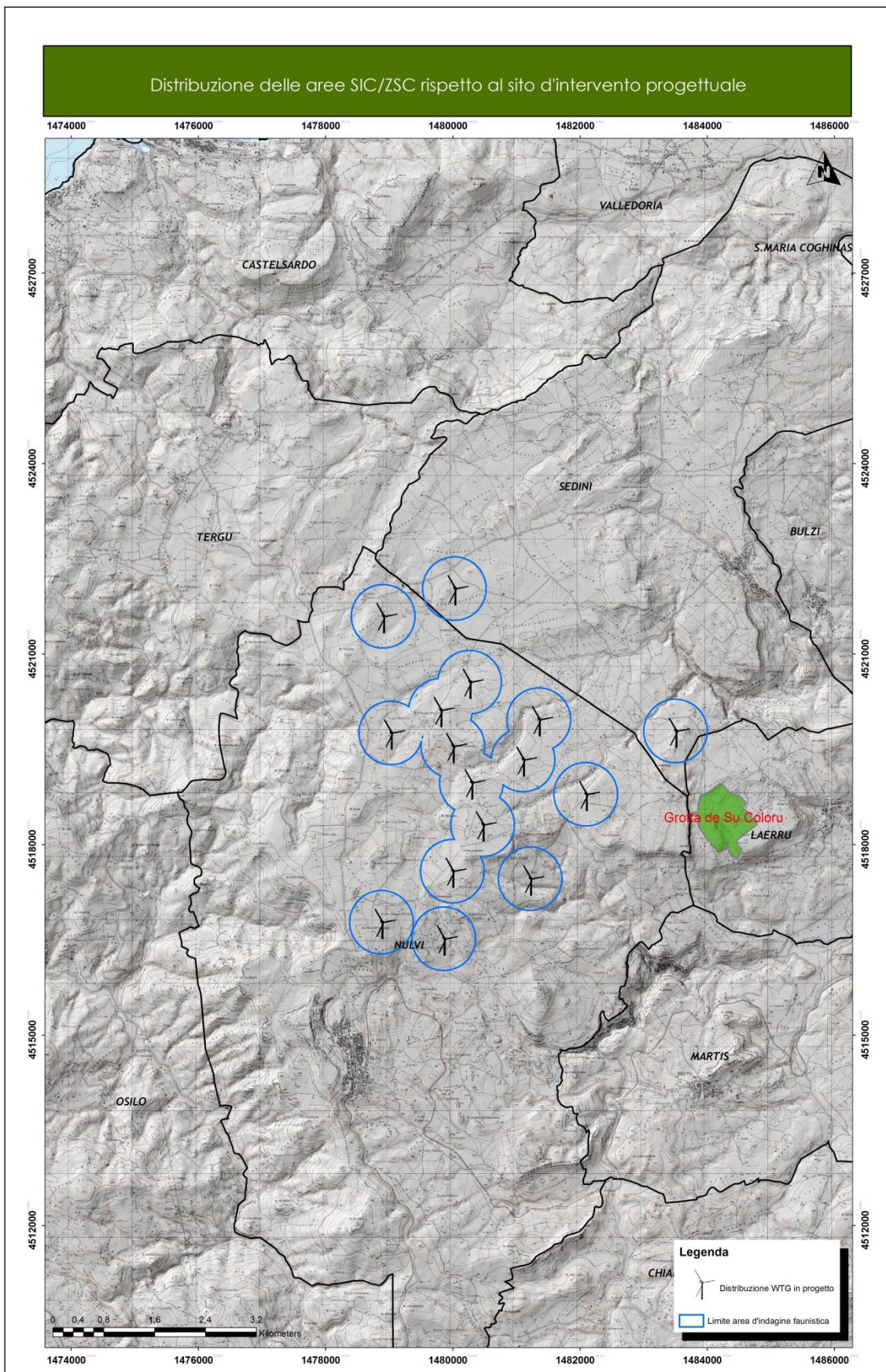

Figura 1.19 - Carta della distribuzione delle aree Rete Natura 2000/ZPS rispetto all'area d'intervento

1.1.5.2 Aree IBA

Nate da un progetto di BirdLife International portato avanti in Italia dalla Lipu, le IBA sono aree che rivestono un ruolo fondamentale per gli uccelli selvatici e dunque rappresentano uno strumento importante di conoscenza e salvaguardia. IBA è infatti l'acronimo di Important Bird Areas (Aree importanti per gli uccelli). Per essere riconosciuto come IBA, un sito deve possedere almeno una delle seguenti caratteristiche:

- ospitare un numero rilevante di individui di una o più specie minacciate a livello globale;
- fare parte di una tipologia di aree importanti per la conservazione di particolari specie (come le zone umide o i pascoli aridi o le scogliere dove nidificano gli uccelli marini);
- essere una zona in cui si concentra un numero particolarmente alto di uccelli in migrazione.

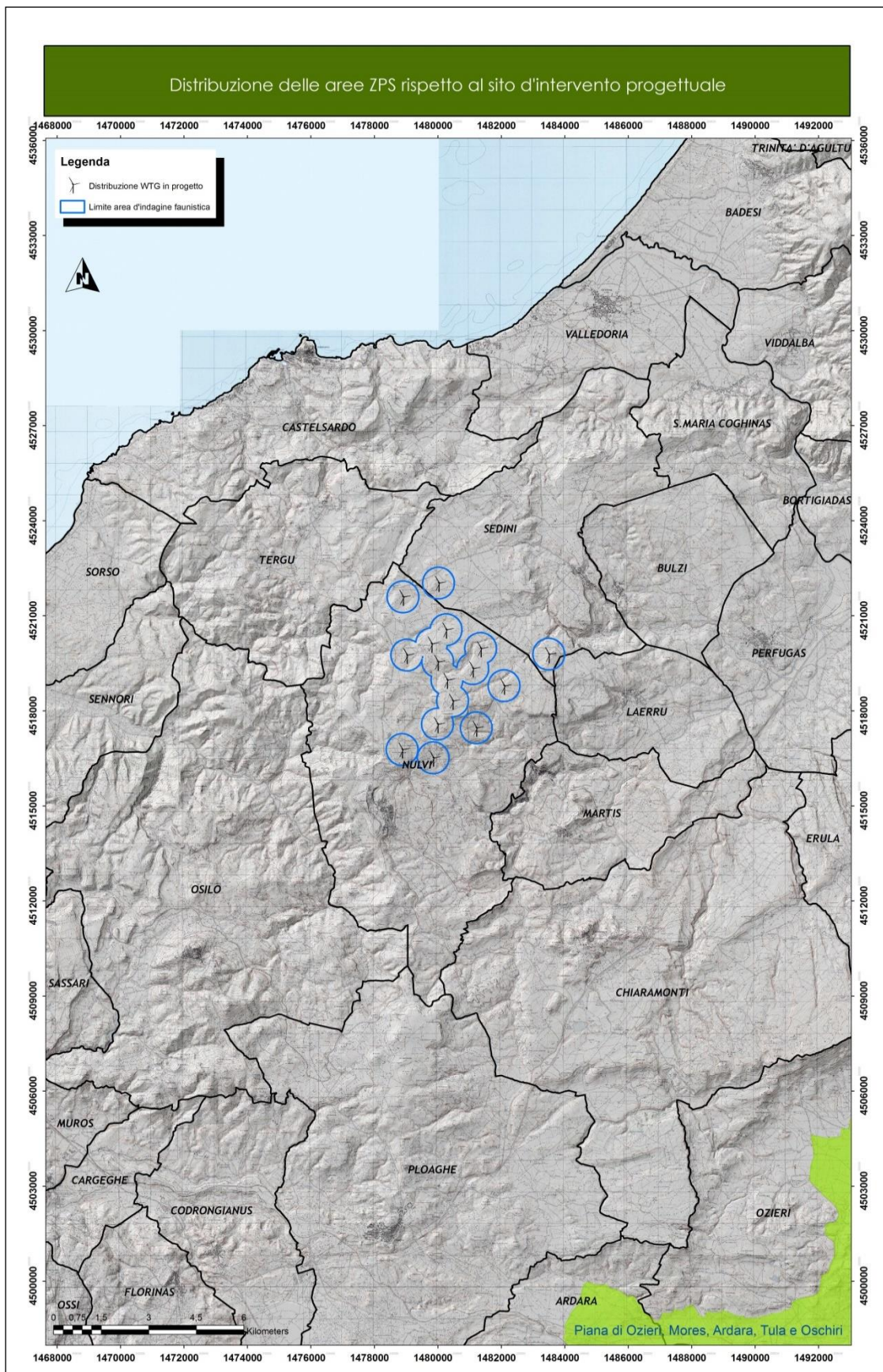
I criteri con cui vengono individuate le IBA sono scientifici, standardizzati e applicati a livello internazionale. L'importanza della IBA e dei siti della rete Natura 2000 va però oltre alla protezione degli uccelli. Poiché gli uccelli hanno dimostrato di essere efficaci indicatori della biodiversità, la conservazione delle IBA può assicurare la conservazione di un numero ben più elevato di altre specie animali e vegetali, sebbene la rete delle IBA sia definita sulla base della fauna ornitica.

L'area individuata per la realizzazione dell'impianto eolico non ricade all'interno di aree IBA; la più vicina al sito di progetto, denominata "Tratti di costa da Foce Coghinas a Capo Testa", dista circa 9,3 km dall'aerogeneratore più vicino.

1.1.5.3 Aree protette (Parchi Nazionali, Riserve Naturali ecc..) secondo la L.N. Quadro 394/91 e secondo la L.N. 979/82 (Aree marine Protette, ecc..)

Non sono presenti nell'area in esame, ed in quella vasta, tipologie di aree protette richiamate dalla L.N. 394/91.

1.1.5.4 Parchi e riserve naturali di istituzione regionale (Legge Regionale 7 giugno 1989, n. 31)

Il sito d'intervento progettuale non ricade all'interno di zone protette secondo le tipologie richiamate dalla L.R. 31/89; nell'area vasta sono presenti diverse aree protette la più vicina delle quali, una Riserva Naturale denominata "Foci del Coghinas", dista circa 9.0 km dall'aerogeneratore più vicino.

1.1.5.5 Istituti Faunistici secondo la L.R. 23/98 "Norme per la tutela della fauna selvatica e dell'esercizio dell'attività venatoria" (Oasi di Protezione Faunistica)

Nessuno degli aerogeneratori ricade all'interno di aree protette secondo le tipologie richiamate dalla L.R. 23/98 la più vicina delle quali, un'Oasi di Protezione Faunistica denominata Tanca Manna, dista circa 1.0 km dall'aerogeneratore più vicino.

Sono inoltre presenti nell'area vasta diverse autogestite di caccia la più vicina delle quali, denominata Pulciana, dista circa 4.2 km dall'aerogeneratore più vicino; questo "istituto", benché abbia funzione esclusiva per il prelievo venatorio, è comunque fonte d'informazioni in merito alla presenza di specie oggetto di caccia ma anche di conservazione quali la Lepre sarda e la Pernice sarda.

Attualmente la perimetrazione di tutti gli Istituti Faunistici è stata rielaborata a seguito della stesura del Piano Faunistico Venatorio Provinciale e si è in attesa dell'approvazione del Piano Faunistico Venatorio Regionale dal quale si dedurranno le scelte gestionali e di conservazione in materia di fauna selvatica.

2 Disciplina urbanistica ed indirizzi di livello sovralocale e locale

2.1 Strumenti urbanistici comunali

2.1.1 Piano Urbanistico Comunale di Sedini

Il Comune di Sedini dispone di Piano Urbanistico Comunale (PUC) la cui ultima variante risulta adottata definitivamente con Del. C.C. N. 3 del 18/02/2020 vigente a far data dalla pubblicazione sul BURAS N. 33 del 11/06/2020.

Nel Comune di Sedini ricadono le postazioni eoliche T13 e T14, parte del cavidotto 36 kV, parte della viabilità di servizio del parco eolico e area di cantiere e trasbordo.

In riferimento alla zonizzazione urbanistica del PUC, tutte le opere ricadono in Zona E2 – Aree di primaria importanza (grandi aziende) per la funzione agricolo-produttiva, anche in relazione all'estensione, composizione e localizzazione dei terreni (seminativi).

2.1.2 Piano Urbanistico Comunale di Nulvi

Il Comune di Nulvi dispone di Piano Urbanistico Comunale (PUC) la cui ultima variante risulta adottata definitivamente con Del. C.C. N. 31 del 18/10/2018 vigente a far data dalla pubblicazione sul BURAS N. 25 del 30/05/2019.

Nel comune di Nulvi ricadono tutte le postazioni eoliche ad eccezione della T13 e T14, parte del cavidotto 36 kV, parte delle strade del parco eolico e cabina collettrice di impianto.

Tutte le opere ricadono in Zona E2 – Area a estensione prevalente con funzione zootecnica e agricolo – produttiva.

2.1.3 Piano di Fabbricazione di Osilo

Lo strumento urbanistico di riferimento per il Comune di Osilo è il Piano di Fabbricazione (PdF), la cui ultima variante risulta adottata con Del. C.C. N. 33 del 20/07/2006 e vigente a far data dalla pubblicazione sul BURAS N. 7 del 09/03/2007.

Parte del cavidotto a 36 kV ricadente nel Comune interessa zona E – Agricola.

2.1.4 Piano di Fabbricazione di Ploaghe

Lo strumento urbanistico di riferimento per il Comune di Ploaghe è il Piano di Fabbricazione (PdF), la cui ultima variante risulta adottata con Del. C.C. N. 36 del 29/09/2014 e vigente a far data dalla pubblicazione sul BURAS N. 32 del 23/07/2015.

Parte del cavidotto a 36 kV e cabina colletttrice, ricadenti nel Comune, interessano zona E – Agricola.

2.1.5 Relazioni con il progetto

La coerenza del progetto rispetto alla pianificazione urbanistica locale è riconoscibile nei disposti dell'art. 12 c. 7 del D.Lgs. 387/2003 e ss.mm.ii., laddove si prevede espressamente la possibilità di realizzare impianti per la produzione di energia elettrica da FER anche in zone classificate agricole dai vigenti piani urbanistici.

In ogni caso, sotto il profilo procedurale, la possibilità di dar seguito all'autorizzazione delle opere in progetto, eventualmente in deroga rispetto alle disposizioni degli strumenti urbanistici locali, si ritiene possa individuarsi in conformità a quanto previsto dall'art. 12 c. 3 del D.Lgs. 387/2003 e ss.mm.ii. in ordine alla razionalizzazione e semplificazione delle procedure autorizzative degli impianti a fonte rinnovabile che attribuisce all'atto autorizzativo stesso, ove occorra, la valenza di variante urbanistica.

2.2 Altri piani e programmi di interesse

2.2.1 Piano di Assetto Idrogeologico (P.A.I.) – Perimetrazione delle aree a rischio idraulico e geomorfologico e delle relative misure di salvaguardia L. 267/98 (P.A.I.)

2.2.1.1 *Disciplina*

Il Piano di Assetto Idrogeologico (P.A.I.), redatto ai sensi del comma 6 ter dell'art. 17 della Legge 18 maggio 1989 n. 183 e successive modificazioni, approvato dalla Giunta Regionale con Delibera n. 54/33 del 30 dicembre 2004 e reso esecutivo in forza del Decreto dell'Assessore dei Lavori Pubblici in data 21 febbraio 2005, n. 3, prevede:

- indirizzi, azioni settoriali, norme tecniche e prescrizioni generali per la prevenzione dei pericoli e dei rischi idrogeologici nel bacino idrografico unico regionale e nelle aree di pericolosità idrogeologica;
- disciplina le aree di pericolosità idraulica molto elevata (Hi4), elevata (Hi3), media (Hi2) e moderata (Hi1) perimetrate nei territori dei Comuni indicati nell'Allegato A del PAI;
- disciplina le aree di pericolosità da frana molto elevata (Hg4), elevata (Hg3), media (Hg2) e moderata (Hg1) perimetrate nei territori dei Comuni indicati nell'Allegato B del PAI.

Con l'esclusiva finalità di identificare ambiti e criteri di priorità tra gli interventi di mitigazione dei rischi idrogeologici nonché di raccogliere e segnalare informazioni necessarie sulle aree oggetto di pianificazione di protezione civile, il PAI delimita le seguenti tipologie di aree a rischio idrogeologico ricomprese nelle aree di pericolosità idrogeologica individuate:

- le aree a rischio idraulico molto elevato (Ri4), elevato (Ri3), medio (Ri2) e moderato (Ri1) perimetrate nei territori dei Comuni rispettivamente indicati nell'Allegato C;
- le aree a rischio da frana molto elevato (Rg4), elevato (Rg3), medio (Rg2) e moderato (Rg1) perimetrate nei territori dei Comuni rispettivamente indicati nell'Allegato D.

2.2.1.2 Relazioni con il progetto

Relativamente al settore di intervento non si segnalano interferenze tra le opere e le aree cartografate a pericolosità idraulica dal PAI. Fa eccezione un limitato tratto di allargamento temporaneo della viabilità esistente, in prossimità dell'incrocio tra due strade campestri, a nord dell'impianto, funzionale al trasporto della componentistica per la costruzione del parco eolico, sovrappontendosi ad aree a rischio moderato – Hi1 e molto elevato - Hi4. Un limitato tratto di cavidotto interrato a 36 kV si sovrappone inoltre con aree e pericolosità idraulica moderata – Hi1.



Figura 2.1: Limitato tratto di allargamento temporaneo della viabilità esistente, in prossimità dell'incrocio tra due strade campestri, a nord dell'impianto, funzionale al trasporto della componentistica per la costruzione del parco eolico, sovrappontisi ad aree a rischio moderato - Hi1 e molto elevato - Hi4.



Figura 2.2: Limitato tratto di cavidotto interrato a 36 kV sovrappontesi con aree e pericolosità idraulica moderata – Hi1

a) In merito all'intervento dell'allargamento temporaneo, i presupposti di ammissibilità, per il grado di rischio più gravoso, sono individuabili all'art. 27 comma 4, lettera a. delle NTA del PAI, in cui si riporta che: *"Nelle aree di pericolosità idraulica molto elevata resta comunque sempre vietato realizzare:*

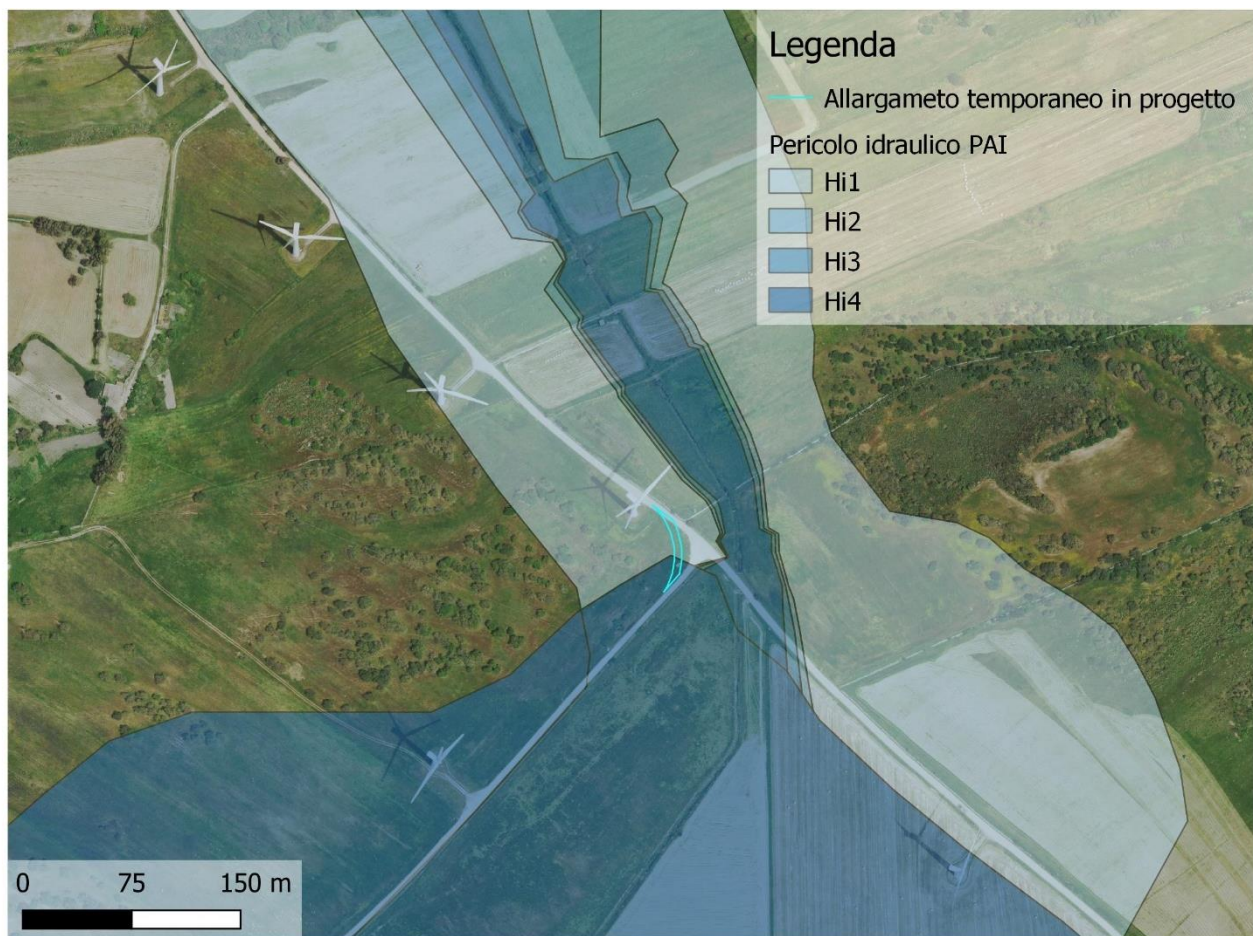
- a. *strutture e manufatti mobili e immobili, ad eccezione di quelli a carattere provvisorio o precario indispensabili per la conduzione dei cantieri o specificamente ammessi dalle presenti norme".*

In riferimento agli **elettrodotti**, considerando la disciplina relativa alle aree a pericolosità idraulica Hi4 – Molto elevata (art. 27 delle NTA del PAI), alla quale rimanda lo stesso art. 30 delle NTA del PAI, è ammessa, tra gli altri, la realizzazione di interventi a rete o puntuali, pubblici o di interesse pubblico, tra cui allacciamenti a reti principali e nuovi sottoservizi a rete interrati lungo tracciati stradali esistenti, ed opere connesse compresi i nuovi attraversamenti (art. 27 comma 3 lettera h).

Nel caso di condotte e di **cavidotti**, non è richiesto lo studio di compatibilità idraulica di cui all'articolo 24 delle suddette norme *"qualora sia rispettata (n.d.r. così come previsto in progetto) la condizione (n.d.r. come nel caso specifico) che tra piano di campagna e estradosso ci sia almeno un metro di ricoprimento, che eventuali opere connesse emergano dal piano di campagna per un'altezza massima di 1m e che il soggetto*

attuatore provveda a sottoscrivere un atto con il quale si impegna a rimuovere a proprie spese tali elementi qualora sia necessario per la realizzazione di opere di mitigazione del rischio idraulico".

Per le finalità della progettazione è di interesse, inoltre, la disciplina all'art. 30ter della NTA del PAI che stabilisce che *"per i singoli tratti dei corsi d'acqua appartenenti al reticolo idrografico dell'intero territorio regionale di cui all'articolo 30 quarter, per i quali non siano state ancora determinate le aree di pericolosità idraulica, con esclusione dei tratti le cui aree di esondazione sono state determinate con il solo criterio geomorfologico di cui all'articolo 30 bis, quale misura di prima salvaguardia finalizzata alla tutela della pubblica incolumità, è istituita una fascia su entrambi i lati a partire dall'asse, di profondità L variabile in funzione dell'ordine gerarchico del singolo tratto"*; per tali aree valgono le prescrizioni delle aree a pericolosità idraulica molto elevata – Hi4.

In relazione ai predetti aspetti, si segnalano locali sovrapposizioni delle opere con porzioni del reticolo idrografico regionale o con le relative fasce di prima salvaguardia di cui all'art. 30ter del PAI, riferibili a:

- tratti di cavidotto a 36 kV interrato e impostato su viabilità esistente o di progetto;
- limitati tratti viari di nuova realizzazione (anche temporanei);
- brevi tratti viabilità da adeguare;
- porzione di una delle piazzole temporanee di supporto per il montaggio della gru della T06;
- porzione dell'area temporanea di stoccaggio pale della postazione T02.



Figura 2.3: Inquadramenti delle opere in progetto e elementi idrici sottoposti alla disciplina dell'art.30ter delle NTA del PAI

Per i tratti di **viabilità di nuova realizzazione**, i presupposti di ammissibilità ai sensi del PAI si individuano ai sensi dell'art.27, comma 3 lettera e), di seguito richiamato:

[OMISSIS]

- g) *Le nuove infrastrutture a rete o puntuali previste dagli strumenti di pianificazione territoriale e dichiarate essenziali e non altrimenti localizzabili; [OMISS] che eventuali opere connesse emergano dal piano di campagna per una altezza massima di 1mt, che per le situazioni di parallelismo non ricadano in alveo e area golenale e che il soggetto attuatore provveda a sottoscrivere un atto con il quale si impegna a rimuovere a proprie spese tali elementi qualora sia necessaria per la realizzazione di opere di mitigazione del rischio idraulico".*

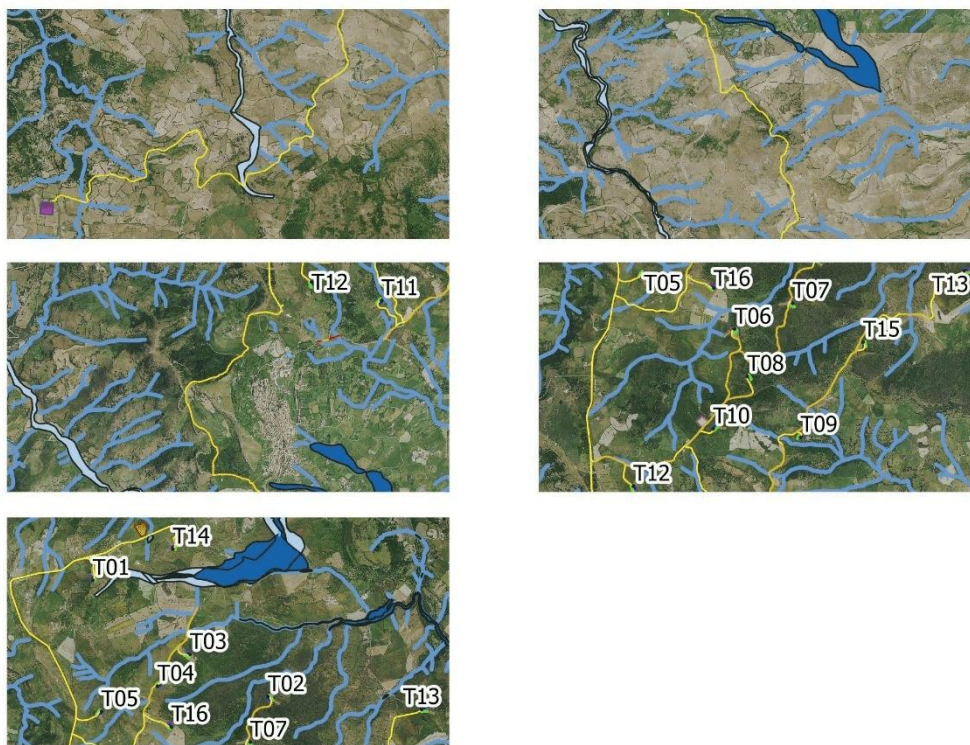
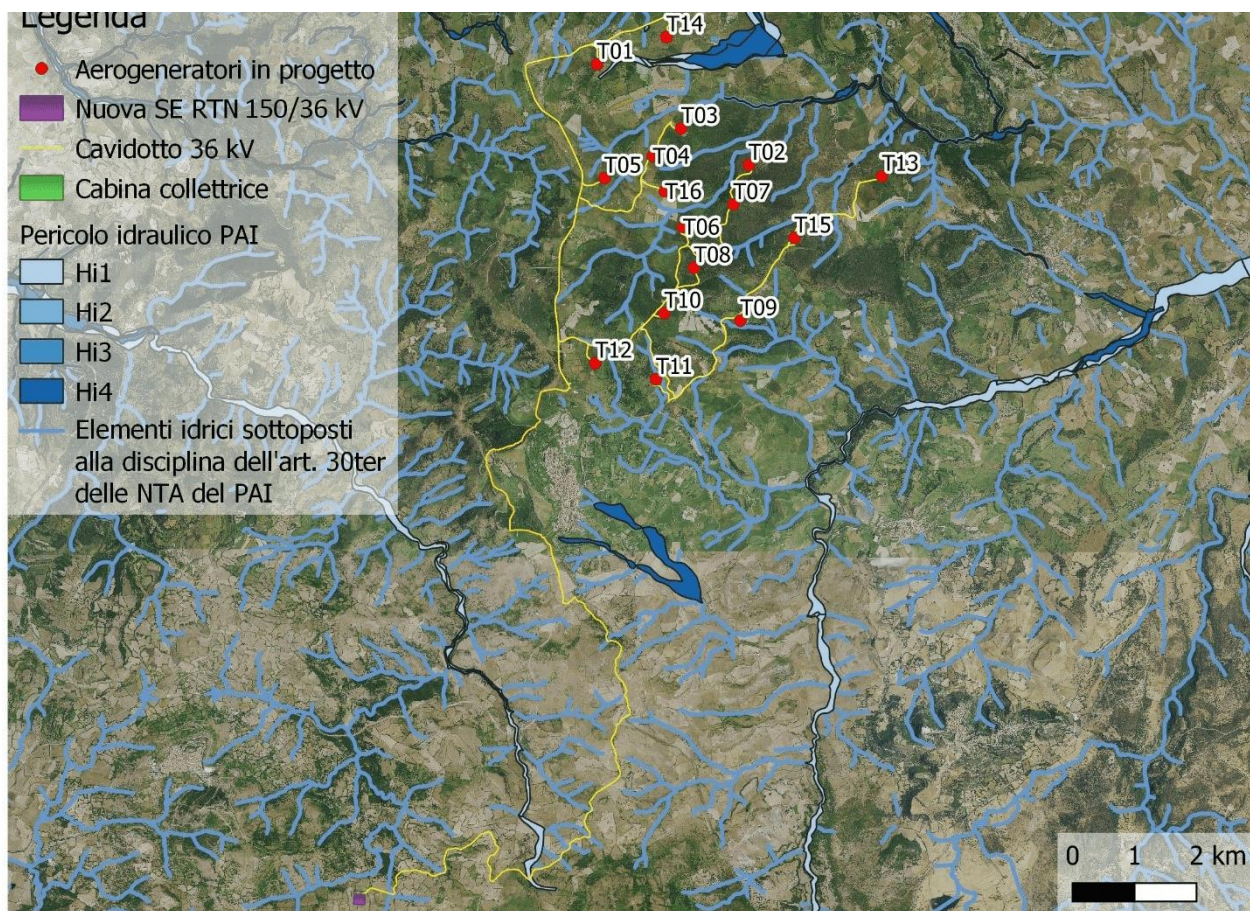
In relazione al requisito dell'essenzialità va rilevato come, secondo la corrente interpretazione del diritto, devono ricondursi a servizi pubblici essenziali le prestazioni di rilevante interesse pubblico e generale, destinate alla collettività da soggetti pubblici (Stato, Regioni, Città metropolitane, Province, Comuni, altri enti) o privati; esse sono indefettibili e garantite dallo stesso Stato.

L'espressione ricorre, infatti, in materia di disciplina dal diritto di sciopero relativo a tali servizi, **all'art. 1 della Legge 12 giugno 1990 n. 146. Sotto questo profilo è chiarito in tale legge che l'approvvigionamento di energia può ricondursi a tale fattispecie.**

Per tali interventi è richiesto lo studio di compatibilità idraulica (art. 24, comma 6 lettera c).

Per l'**adeguamento delle strade esistenti**, atte all'ottimale conduzione del cantiere, tali interventi sono ammessi ai sensi dell'art. 27, comma 3 lettera a, che recita:

"in materia di infrastrutture a rete o puntuali pubbliche o di interesse pubblico, comprese le opere provvisorie temporanee funzionali agli interventi, nelle aree di pericolosità idraulica molto elevata sono consentiti esclusivamente:

[OMISSIS]

Gli interventi di manutenzione ordinaria;

Gli interventi di manutenzione straordinaria;"

per tali interventi non è richiesto lo studio di compatibilità idraulica (art. 27, comma 6).

Per l'approntamento delle opere temporanee, si faccia riferimento a quanto sopra citato circa l'art. 27 comma 4, lettera a. delle NTA del PAI.

Con riferimento alle aree cartografate a pericolosità da frana si segnala unicamente la sovrapposizione di:

- brevi tratti di cavidotto a 36 kV, interrato e ivi impostato su viabilità esistente, con aree a pericolosità da frana elevata - Hg3;

- Limitato tratto di viabilità da adeguare e allargamento temporaneo, con aree a pericolosità da frana media – Hg2.



Figura 2.4: Opere in progetto rispetto ad aree cartografate a pericolo frana dal PAI con dettaglio della sovrapposizione della viabilità da adeguare nei pressi della T15 e dell'allargamento temporaneo

Con riferimento alle opere da realizzare in aree a pericolosità elevata (Hg3) e media (Hg2) da frana, le norme di attuazione del PAI (art. 32) rimandando alla disciplina delle aree di pericolosità elevata (art. 31 NTA del PAI) che consentono, tra gli altri, alcuni interventi a rete o puntuali, pubblici o di interesse pubblico, di caratteristiche assimilabili alle opere proposte a condizione che non esistano alternative tecnicamente ed

economicamente sostenibili, che tali interventi siano coerenti con i piani di protezione civile, e che ove necessario siano realizzate preventivamente o contestualmente opere di mitigazione dei rischi specifici (art. 31 comma 3 lettera i).

Per tali opere, è richiesta la redazione dello studio di compatibilità geologica e geotecnica (art. 31 comma 6 lettera c).

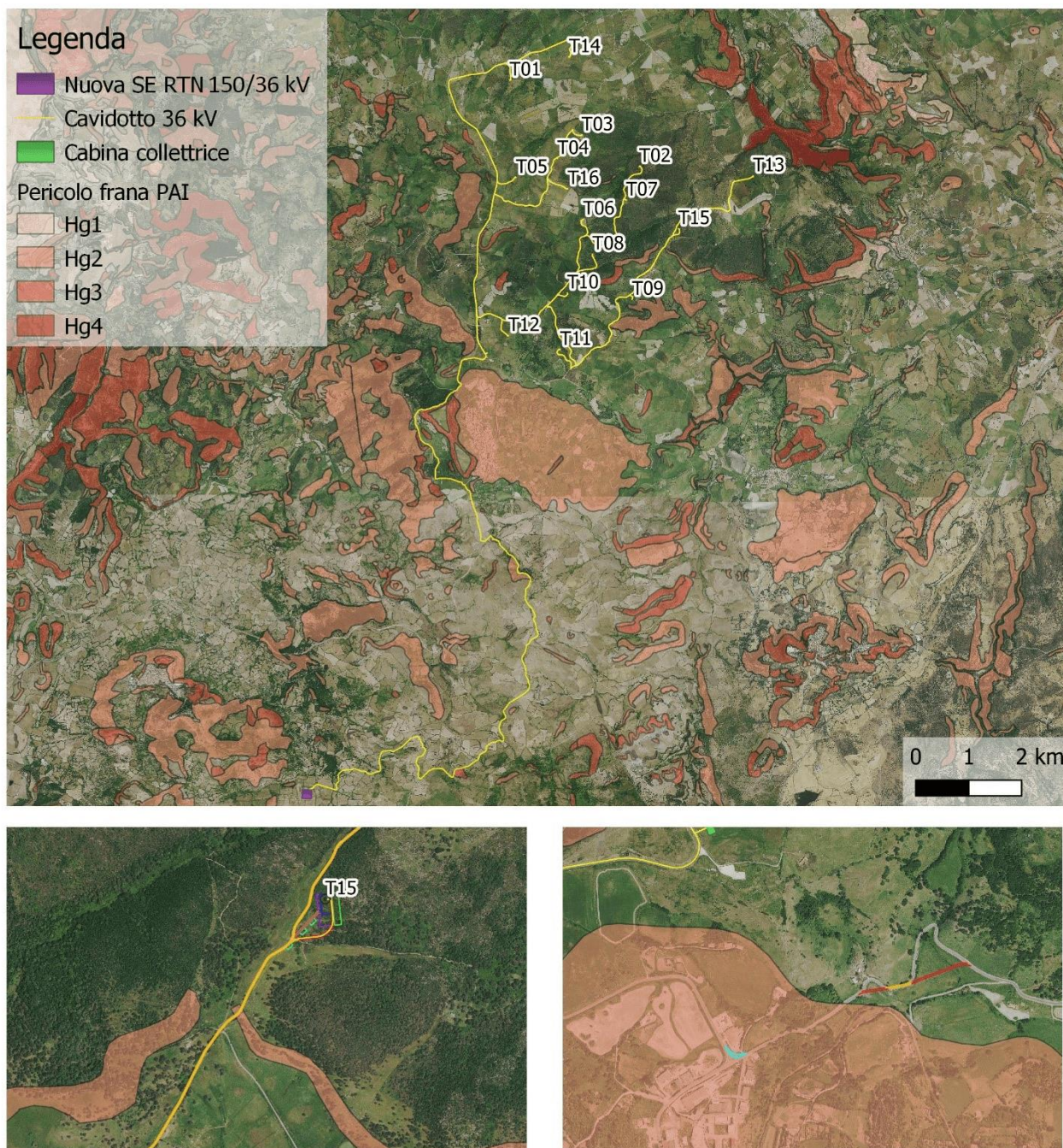
Per maggiori dettagli si veda l'Elaborato WIND002-TC19 e WIND002-TC20.

2.2.2 Piano Stralcio Fasce Fluviali (P.S.F.F.)

2.2.2.1 Disciplina

Il Piano Stralcio delle Fasce Fluviali (PSFF) ha valore di Piano territoriale di settore ed è lo strumento conoscitivo, normativo e tecnico-operativo mediante il quale sono pianificate e programmate le azioni e le norme d'uso riguardanti le fasce fluviali.

Il PSFF è redatto ai sensi dell'art. 17, comma 6 ter della legge 19 maggio 1989, n. 183, come modificato dall'art. 12 della L. 4 dicembre 1993, n. 493, quale Piano Stralcio del Piano di bacino Regionale relativo ai settori funzionali individuati dall'art. 17, comma 3 della L. 18 maggio 1989, n. 183.

Con Delibera n° 1 del 31.03.2011, il Comitato Istituzionale dell'Autorità di Bacino della Regione Sardegna ha adottato in via preliminare, ai sensi degli artt. 8 c.3 e 9 c.2 della L.R. n. 19 del 6.12.2006, il Progetto di PSFF, costituito dagli elaborati elencati nell'allegato A alla delibera di adozione medesima.

Dopo vari avvicendamenti di delibere e adozioni preliminari degli studi iniziali, il Comitato Istituzionale dell'Autorità di Bacino della Regione Sardegna ha adottato, in via definitiva con deliberazione n. 2 del 17.12.2015, per l'intero territorio regionale, ai sensi dell'art. 9 della L.R. 19/2006 come da ultimo modificato con L.R. 28/2015, il piano denominato "*Studi, indagini, elaborazioni attinenti all'ingegneria integrata, necessari alla redazione dello Studio denominato Progetto di Piano Stralcio Delle Fasce Fluviali (P.S.F.F.)*".

Il Piano persegue gli obiettivi di settore, ai sensi dell'art. 3 e dell'art. 17 della L. 18 maggio 1989, n. 183, con particolare riferimento alle lettere a), b), c), i), l), m) e s) del medesimo art. 17. Il PSFF costituisce un approfondimento e un'integrazione necessaria al PAI, in quanto è lo strumento per la delimitazione delle regioni fluviali, funzionale a consentire, attraverso la programmazione di azioni (opere, vincoli, direttive), il conseguimento di un assetto fisico del corso d'acqua compatibile con la sicurezza idraulica, l'uso della risorsa idrica, l'uso del suolo (ai fini insediativi, agricoli ed industriali) e la salvaguardia delle componenti naturali ed ambientali.

Le Fasce Fluviali nella loro accezione più ampia, dette altresì "aree di pertinenza fluviale", identificano quelle aree limitrofe all'alveo inciso occupate nel tempo dalla naturale espansione delle piene, dallo sviluppo morfologico del corso d'acqua, dalla presenza di ecosistemi caratteristici degli ambienti fluviali. Rappresentano

dunque le fasce di inondabilità, definite come le porzioni di territorio costituite dall'alveo del corso d'acqua e dalle aree limitrofe caratterizzate da uguale probabilità di inondazione. La delimitazione delle fasce è stata effettuata mediante analisi geomorfologica ed analisi idraulica, per portate di piena convenzionalmente stabilite in relazione al corrispondente tempo di ritorno.

Il piano ha individuato le aree inondabili al verificarsi dell'evento di piena con portate al colmo di piena, corrispondenti a periodo di ritorno "T" di 2, 50, 100, 200 e 500 anni, ognuna esterna alla precedente.

Nel PSFF, sono state delimitate le fasce fluviali relative alle aste principali dei corsi d'acqua in corrispondenza delle sezioni fluviali che sottendono un bacino idrografico con superficie maggiore di 30 km² e le fasce fluviali dei relativi affluenti.

Secondo l'art. 2 della D.G.R. n. 2 del 17/12/2015 (approvazione in via definitiva del PSFF) le aree di pericolosità individuate dal solo PSFF sono assoggettate alle vigenti norme di attuazione del PAI in riferimento al rispettivo livello di pericolosità definito dai corrispondenti tempi di ritorno. Inoltre, l'art. 3 comma c della suddetta D.G.R. recita: *"alle aree di pericolosità idraulica individuate dal PSFF con tempo di ritorno pari a due anni è assegnata la classe di pericolosità (Hi4) e conseguentemente le relative prescrizioni imposte dalle Norme di Attuazione del P.A.I."*.

Quindi le fasce individuate dal PSFF sono riconducibili alle prescrizioni del PAI nel seguente modo:

- Aree inondabili $Tr \leq 50$ → aree di pericolosità idraulica molto elevata (Hi4)
- Aree inondabili $Tr \leq 100$ → aree di pericolosità idraulica elevata (Hi3)
- Aree inondabili $Tr \leq 200$ → aree di pericolosità idraulica media (Hi2)
- Aree inondabili $Tr \leq 500$ → aree di pericolosità idraulica moderata (Hi1)

2.2.2.2 Relazioni con il progetto

Non si segnalano interferenze tra il Piano in argomento e le opere in progetto, ad eccezione di un limitato tratto di cavidotto interrato a 36 kV e limitato tratto di allargamento temporaneo della viabilità esistente, funzionale al trasporto della componentistica per la costruzione del parco eolico, sovrappontisi con fascia C, con tempo di ritorno di 500 anni.

In base alle disposizioni dell'art. 2 della D.G.R. n. 2 del 17/12/2015 (approvazione in via definitiva del PSFF), tali aree sono riconducibili alle prescrizioni del PAI valide per le aree cartografate a pericolosità idraulica moderata (Hi1).

Per tali interventi vale quanto sopra menzionato.

2.2.3 Piano Stralcio Fasce Fluviali (P.S.F.F.)

2.2.3.1 *Disciplina*

Il Piano Stralcio delle Fasce Fluviali (PSFF) ha valore di Piano territoriale di settore ed è lo strumento conoscitivo, normativo e tecnico-operativo mediante il quale sono pianificate e programmate le azioni e le norme d'uso riguardanti le fasce fluviali.

Il PSFF è redatto ai sensi dell'art. 17, comma 6 ter della legge 19 maggio 1989, n. 183, come modificato dall'art. 12 della L. 4 dicembre 1993, n. 493, quale Piano Stralcio del Piano di bacino Regionale relativo ai settori funzionali individuati dall'art. 17, comma 3 della L. 18 maggio 1989, n. 183.

Con Delibera n° 1 del 31.03.2011, il Comitato Istituzionale dell'Autorità di Bacino della Regione Sardegna ha adottato in via preliminare, ai sensi degli artt. 8 c.3 e 9 c.2 della L.R. n. 19 del 6.12.2006, il Progetto di PSFF, costituito dagli elaborati elencati nell'allegato A alla delibera di adozione medesima.

Dopo vari avvicendamenti di delibere e adozioni preliminari degli studi iniziali, il Comitato Istituzionale dell'Autorità di Bacino della Regione Sardegna ha adottato, in via definitiva con deliberazione n. 2 del 17.12.2015, per l'intero territorio regionale, ai sensi dell'art. 9 della L.R. 19/2006 come da ultimo modificato con L.R. 28/2015, il piano denominato "*Studi, indagini, elaborazioni attinenti all'ingegneria integrata, necessari alla redazione dello Studio denominato Progetto di Piano Stralcio Delle Fasce Fluviali (P.S.F.F.)*".

Il Piano persegue gli obiettivi di settore, ai sensi dell'art. 3 e dell'art. 17 della L. 18 maggio 1989, n. 183, con particolare riferimento alle lettere a), b), c), i), l), m) e s) del medesimo art. 17. Il PSFF costituisce un approfondimento e un'integrazione necessaria al PAI, in quanto è lo strumento per la delimitazione delle regioni fluviali, funzionale a consentire, attraverso la programmazione di azioni (opere, vincoli, direttive), il conseguimento di un assetto fisico del corso d'acqua compatibile con la sicurezza idraulica, l'uso della risorsa idrica, l'uso del suolo (ai fini insediativi, agricoli ed industriali) e la salvaguardia delle componenti naturali ed ambientali.

Le Fasce Fluviali nella loro accezione più ampia, dette altresì "aree di pertinenza fluviale", identificano quelle aree limitrofe all'alveo inciso occupate nel tempo dalla naturale espansione delle piene, dallo sviluppo morfologico del corso d'acqua, dalla presenza di ecosistemi caratteristici degli ambienti fluviali. Rappresentano dunque le fasce di inondabilità, definite come le porzioni di territorio costituite dall'alveo del corso d'acqua e dalle aree limitrofe caratterizzate da uguale probabilità di inondazione. La delimitazione delle fasce è stata effettuata mediante analisi geomorfologica ed analisi idraulica, per portate di piena convenzionalmente stabilite in relazione al corrispondente tempo di ritorno.

Il piano ha individuato le aree inondabili al verificarsi dell'evento di piena con portate al colmo di piena, corrispondenti al periodo di ritorno "T" di 2, 50, 100, 200 e 500 anni, ognuna esterna alla precedente.

Nel PSFF, sono state delimitate le fasce fluviali relative alle aste principali dei corsi d'acqua in corrispondenza delle sezioni fluviali che sottendono un bacino idrografico con superficie maggiore di 30 km² e le fasce fluviali dei relativi affluenti.

2.2.3.2 Relazioni con il progetto

Dall'analisi del settore d'interesse, non si rilevano eventuali interferenze tra le opere in progetto e le fasce fluviali perimetrate dal Piano Gestione Rischio Alluvioni ad eccezione di un limitato tratto di allargamento temporaneo della viabilità esistente, in prossimità dell'incrocio tra due strade campestri, a nord dell'impianto, funzionale al trasporto della componentistica per la costruzione del parco eolico, sovrappontendosi ad aree con classe P1 e P3. Un limitato tratto di cavidotto interrato a 36 kV si sovrappone inoltre con area classificata come P1.

Tali classi sono coincidenti, rispettivamente, con aree a rischio idraulico moderato – Hi1 e molto elevato – Hi4.

Per tali aree sono valide le considerazioni riportate a proposito del PAI e riferibili all'art. 27 delle NTA del PAI (aree a pericolosità idraulica Hi4 – Molto elevata) e all'art. 27 comma 4, lettera a. delle NTA del PAI.