



Ministero della cultura

SOPRINTENDENZA SPECIALE PER IL PIANO NAZIONALE
DI RIPRESA E RESILIENZA

Roma (vedi intestazione digitale)

Class 34.43.01/fasc. SS-PNRR 10/2021/197.2

Allegati:

Al Ministero dell' Ambiente e della Sicurezza Energetica
Direzione Generale Valutazioni Ambientali
Divisione V – Procedure di Valutazione VIA e VAS
VA@pec.mite.gov.it

Al Ministero dell' Ambiente e della Sicurezza Energetica
Commissione Tecnica PNRR-PNIEC
compniec@pec.mite.gov.it

Alla Società Ravano Wind S.r.l.
ravanowind@pec.it

Oggetto:

[ID_VIP: 10163] TORREMAGGIORE (FG): progetto per la realizzazione di un impianto eolico, costituito da 12 aerogeneratori di potenza unitaria di 6 MW, per una potenza complessiva d'impianto pari a 72 MW, da realizzarsi nel Comune di Torremaggiore (FG), incluse le relative opere di connessione alla RTN.

Proponente: Ravano Wind S.r.l.

Procedura: Valutazione di Impatto Ambientale ai sensi dell'art. 23 del D.Lgs 152/2006

Richiesta integrazioni della Soprintendenza Speciale per il PNRR (MiC)

e. p. c. a

Soprintendenza Archeologia, Belle Arti e Paesaggio
per le province di Barletta-Andria-Trani e Foggia
sabap-fg@pec.cultura.gov.it

Soprintendenza Archeologia, Belle Arti e Paesaggio del Molise
sabap-mol@pec.cultura.gov.it

Servizio II – Scavi e tutela del patrimonio archeologico
della DG ABAP

Servizio III – Tutela del patrimonio storico, artistico e architettonico
della DG ABAP

Regione Puglia
Dipartimento ambiente paesaggio e qualità urbana
-Sezione autorizzazioni ambientali
servizio.ecologia@pec.rupar.puglia.it
-Sezione tutela e valorizzazione del paesaggio
sezione.paesaggio@pec.rupar.puglia.it
-Servizio parchi e tutela della biodiversità
ufficioparchi.regione@pec.rupar.puglia.it



SOPRINTENDENZA SPECIALE PER IL PIANO NAZIONALE DI RIPRESA E RESILIENZA

Via di San Michele 22, 00153 Roma – TEL. 06.6723.4401

PEC: ss-pnrr@pec.cultura.gov.it

PEO: ss-pnrr@cultura.gov.it

In riferimento al procedimento in epigrafe.

VISTO quanto disposto dall'art. 24 del D. Lgs. 152/2006;

RILEVATO che l'intervento rientra tra quelli disciplinati dall'art. 8, c. 2-bis, del D. Lgs. 152/2006, in quanto ricompreso tra le categorie progettuali di cui all'Allegato II della Parte Seconda del D. Lgs. 152/2006 di competenza statale, nonché tra i progetti di attuazione del Piano Nazionale Energia e Clima (PNIEC) di cui all'Allegato I-bis del medesimo D. Lgs. 152/2006;

VISTI gli elaborati pubblicati sulla piattaforma web dedicata del Ministero dell'Ambiente e della sicurezza energetica, al seguente indirizzo:

<https://va.mite.gov.it/it-IT/Oggetti/Documentazione/10101/14876>;

CONSIDERATO che **questa Soprintendenza Speciale PNRR**, con nota prot. n. 22435 del 03/10/2023, ha richiesto alle Soprintendenze ABAP territorialmente competenti di trasmettere le proprie valutazioni in merito all'eventuale necessità di integrazioni documentali sul progetto di cui trattasi o di formulare il proprio parere endoprocedimentale e ai Servizi II e III della Direzione Generale ABAP i propri contributi istruttori;

CONSIDERATO che la **Soprintendenza ABAP del Molise**, con nota prot. n. 11475 dell'11/10/2023, nell'evidenziare che la parte del territorio di competenza ricadente nell'AVI dall'intervento in esame è sottoposta a tutela, ha rilevato come nella documentazione tecnica presentata le aree molisane non siano state prese in considerazione; pertanto, è stata rappresentata la necessità di acquisire approfondimenti documentali,

CONSIDERATO che la **Soprintendenza ABAP per le province di Barletta-Andria-Trani e Foggia**, con nota prot. n. 12133 del 07/11/2023, ha comunicato l'esigenza di acquisire approfondimenti documentari relativi ai territori interessati dalle opere in oggetto;

RAVVISATA, pertanto, la necessità da parte di **questo Ministero della cultura** di acquisire documentazione integrativa, se ne trasmettono di seguito i contenuti al MASE, come previsto dal D. Lgs. 152/2006, art. 24., il quale provvederà a stabilire anche un termine per la consegna da parte del Proponente dei materiali richiesti:

Per i territori pugliesi, come evidenziato dalla competente SABAP nella suddetta nota:

1. Tavola grafica di analisi degli **impatti cumulativi** su base cartografica IGM, in scala 1:25.000 in cui siano evidenziati gli impatti cumulativi e le interferenze del progetto di cui trattasi con altri impianti FER esistenti e/o in corso di valutazione. L'analisi degli impatti cumulativi dovrà essere aggiornata indicando sia gli impianti eolici che fotovoltaici già realizzati, quelli in corso di realizzazione, quelli approvati ma non ancora realizzati, nonché quelli per i quali è ancora in corso l'istruttoria per l'ottenimento delle relative autorizzazioni, al fine di valutare l'effetto cumulo come disposto dalle DGR 2122/2012 e DD 162/2014.

Si dovranno riportare gli impianti oggetto di VIA statale (Valutazione d'impatto ambientale, ai sensi degli art. 23 e segg.), di PUA (Provvedimento Unico Autorizzatorio, ai sensi dell'art. 27 del D. Lgs. 152/2006), PAUR (Procedimento Autorizzatorio Unico Regionale,



SOPRINTENDENZA SPECIALE PER IL PIANO NAZIONALE DI RIPRESA E RESILIENZA

Via di San Michele 22, 00153 Roma – TEL. 06.6723.4401

PEC: ss-pnrr@pec.cultura.gov.it

PEO: ss-pnrr@cultura.gov.it

disciplinato dall'art. 27-bis del D.Lgs. 152/2006) e PAS (Procedura abilitativa semplificata, ai sensi dell'art. 6, comma 7-bis) del d.lgs. 28/2011).

2. Sulla cartografia IGM in scala 1:25.000 andranno indicate le **aree idonee** indicate dal D.Lgs. 199/2021 e ss.mm.ii. Si fa presente che, in relazione alle ultime disposizioni normative in merito alle fasce di rispetto dai beni appartenenti al patrimonio culturale, il layout d'impianto interferisce con la rete tratturale che attraversa l'area in esame;

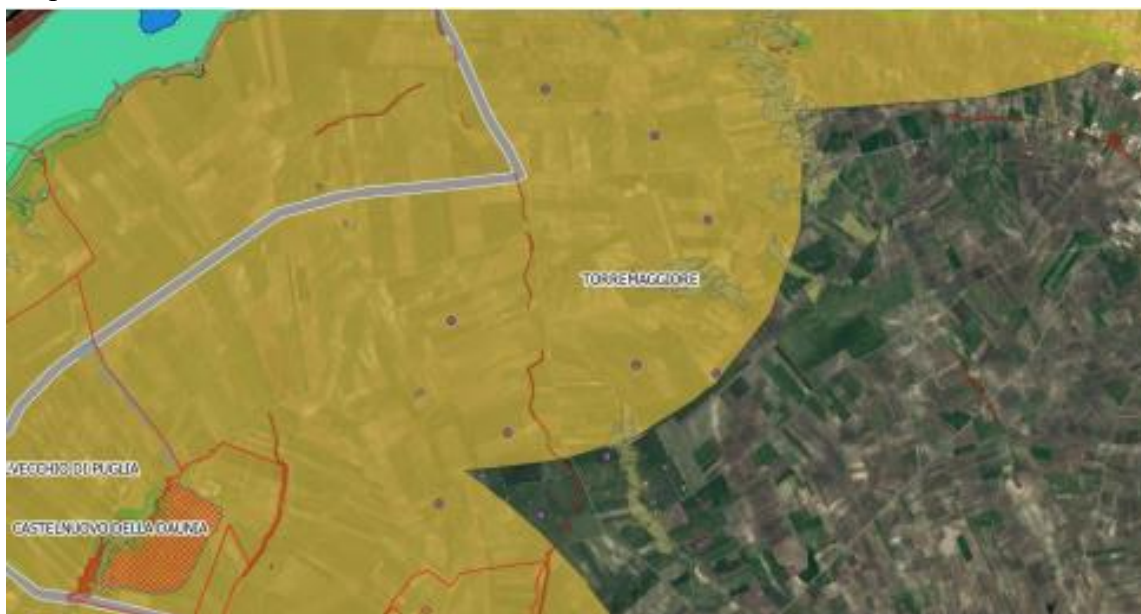

In grigio la rete tratturale, in viola gli aerogeneratori di progetto e in arancio la fascia di rispetto di 3 km di cui al D. Lgs. 199/2021 e ss.mm.ii. (Elaborazione grafica a cura della SABAP FG).

3. Carta **dell'intervisibilità di dettaglio** dell'impianto in oggetto e delle opere connesse, estesa alle aree contermini, come definite dalle Linee Guida del D.M. 10.09.2010, con base cartografica IGM in scala al 25.000. La rappresentazione grafica dovrà fornire indicazione sui livelli di visibilità dell'impianto e dovrà garantire la lettura delle componenti paesaggistiche che ricadono all'interno dell'AVI. Infatti, sulla medesima cartografia andranno indicate le strade panoramiche e di valenza paesaggistica, la rete tratturale, il sistema insediativo delle abazie, la rete delle masserie storiche, le aree archeologiche e di interesse archeologico, nonché tutti gli ulteriori beni culturali sottoposti a tutela dalla parte II del D.Lgs. 42/2004 e i beni paesaggistici sottoposti a tutela dalla parte III del medesimo D.Lgs. (L'ELABORATO ELAB.87 "Analisi Intervisibilità su Centri Abitati, Beni Culturali e Paesaggistici Tutelati dal D.Lgs. 422004" presente sulla piattaforma non è visualizzabile);
4. Elaborazione di una carta **dell'intervisibilità cumulata** che consideri sia l'impianto in esame, sia impianti FER esistenti, in corso di realizzazione e di tutti quelli in valutazione al fine di valutare l'incidenza dell'effetto cumulo attuale e potenziale. Tale elaborazione sarà estesa alle aree contermini, come definite dalle Linee Guida del D.M. 10.09.2010, e sarà riportata su base cartografica IGM su cui saranno riportati anche gli elementi descritti al punto precedente;
5. Elaborazione di **rendering fotografici** su immagini reali (NO GOOGLE EARTH) ad alta definizione e realizzate in piena visibilità (assenza di nuvole, nebbia, foschia, ecc) con coni



SOPRINTENDENZA SPECIALE PER IL PIANO NAZIONALE DI RIPRESA E RESILIENZA

Via di San Michele 22, 00153 Roma – TEL. 06.6723.4401

PEC: ss-pnrr@pec.cultura.gov.it

PEO: ss-pnrr@cultura.gov.it

visuali privi di ostacoli in primo piano. In particolare, tenuto conto della rete tratturale nell'area di riferimento e della rete viaria esistente dovranno essere presi in considerazione ulteriori con visuali che si aprono lungo i suddetti percorsi in prossimità dell'impianto, dai quali elaborare i fotorendering;

6. Elaborazione di rendering fotografici **dai beni sottoposti a tutela ai sensi della parte II e parte III del D.Lgs. 42/2004**, da tutti i punti di belvedere, da tutte le aree archeologiche e masserie poste in prossimità dell'impianto;
7. Considerato che l'area di intervento è prossima alla rete tratturale e ricade in un comparto territoriale ad altissima visibilità, si chiede di valutare alternative localizzative del progetto di cui trattasi;
8. Shapefile dell'impianto eolico, completi di cabine e cavidotti, proiettati nel sistema di riferimento UTM WGS84 33N;

Inoltre, questa SS PNRR, ai fini di una compiuta valutazione di tutti i potenziali impatti dell'opera, ritiene utile che la Società fornisca anche i seguenti elaborati:

1. Considerato che la Regione Puglia, con la D.D. del Servizio Ecologia n. 162/2014 "*Indirizzi per l'integrazione procedimentale e per la valutazione degli impatti cumulativi di impianti di produzione di energia da fonti rinnovabili nella Valutazione di Impatto Ambientale – regolamentazione degli aspetti tecnici*", emanata a seguito della D.G.R. 2122/2012, ha definito una specifica metodologia di analisi degli impatti cumulativi, in particolare indicando al paragrafo "*II - Tema: impatto sul patrimonio culturale e identitario*" come verificare e valutare l'incidenza delle trasformazioni introdotte da tutti gli impianti sulle *figure territoriali* del PPTR contenute nell'Area Vasta di Indagine (AVI) pari a **20 Km di distanza dagli aerogeneratori** e ritenuto necessario, a completamento di quanto già trasmesso, che venga verificato che "*il cumulo prodotto dagli impianti presenti*" nell'AVI non interferisca con le regole di riproducibilità delle invariante strutturali come indicate e descritte nella Sezione B delle Schede degli Ambiti paesaggistici del PPTR, si chiede di integrare la documentazione progettuale con elaborati secondo quanto sopra indicato, e dettagliatamente riportato nel paragrafo "II - Tema: impatto sul patrimonio culturale e identitario", di cui all'allegato alla D.D. n. 162/2014;
2. Attestazione inesistenza **usi civici** sui terreni interessati dall'intervento nel suo complesso ed eventuale planimetria con rappresentazione grafica e localizzazione degli stessi rispetto all'impianto.

Per i territori molisani ricadenti nell'AVI:

I territori a confine con la Regione Puglia, in particolare quelli ricadenti nei comuni di Rotello, Santa Croce di Magliano e San Giuliano di Puglia Campomarino sono tutelati ai sensi della parte III del D.Lgs. 42/2004 per gli effetti dal piano paesistico PTPAAV n.2i cui contenuti equivalgono a dichiarazione di notevole interesse pubblico ai sensi della legge n. 1497 del 1939 (Rif. Art. 8 comma 1 della L.R. n. 24 del 16.12.1989).

Sono presenti ulteriori beni paesaggistici elencati dall'art. 142 c.1 del D.lgs. 42/2004 tra cui il Torrente Tona e il Vallone delle Covarelle tutti affluenti del Fiume Fortore che in questa parte di territorio segna il confine regionale;



SOPRINTENDENZA SPECIALE PER IL PIANO NAZIONALE DI RIPRESA E RESILIENZA

Via di San Michele 22, 00153 Roma – TEL. 06.6723.4401

PEC: ss-pnrr@pec.cultura.gov.it

PEO: ss-pnrr@cultura.gov.it

In tale ambito paesaggistico ricade parte della rete tratturale costituita dal Tratturo Celano Foggia e S. Andrea Biferno, tutti sottoposti a tutela con DM del 15/06/1976.

Pertanto, si richiede un'integrazione della **Relazione Paesaggistica**, della **carta di intervisibilità e dei fotorendering** con coni visuali che si aprono dai succitati luoghi sottoposti a tutela e dalla rete viaria del contesto paesaggistico di riferimento. In particolare da:

- a) loc. Colle Passone nel Territorio di Santa Croce di Magliano in cui è stata individuata una vasta area di interesse archeologico e perimetrata ai sensi dell'art. 142 c.1 lett. m) con DDR 17/2012;
- b) loc. Colle Passone in cui è presente un'area archeologica sottoposta a tutela ai sensi della parte II del D.Lgs. 42/2004 con DDR n.8 del 14/02/2013;
- c) loc. Melanico in cui è presente un'area archeologica sottoposta a tutela ai sensi della parte II del D.Lgs. 42/2004 con DDR n.7 del 14/02/2013;

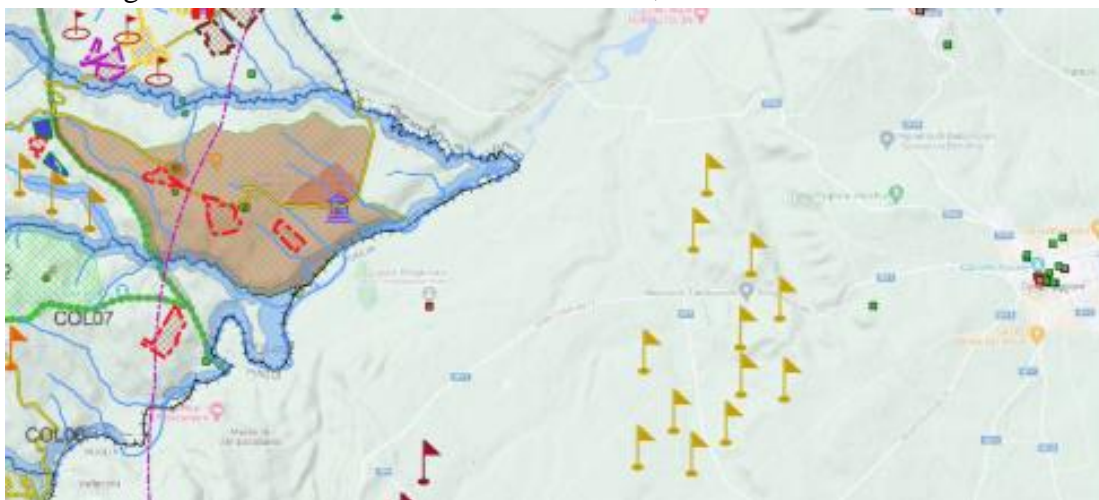

Aree tutelate della Regione Molise a confine con la Regione Puglia (Elaborazione grafica a cura della SABAP MOL)

Si rimane in attesa di un cortese riscontro a quanto sopra richiesto.

Supporto Ales S.p.A.
arch. *Ilaria Martella*

Il funzionario del Servizio V della DG ABAP
arch. *Serena Bisogno*

Serena Bisogno

IL DIRIGENTE DEL SERVIZIO V DG ABAP
arch. *Rocco Rosario TRAMUTOLA*

(*) Per il SOPRINTENDENTE SPECIALE
per il PNRR
(dott. Luigi LA ROCCA)
IL DIRIGENTE
(arch. Rocco Rosario TRAMUTOLA)

(*) rif. delega nota prot. 36085 del 06/10/2022



SOPRINTENDENZA SPECIALE PER IL PIANO NAZIONALE DI RIPRESA E RESILIENZA

Via di San Michele 22, 00153 Roma – TEL. 06.6723.4401

PEC: ss-pnrr@pec.cultura.gov.it

PEO: ss-pnrr@cultura.gov.it