

CONSULENZA TECNICA

Per Comune di Polla e Comune di Caggiano, istante avverso il procedimento Procedura di Valutazione di Impatto Ambientale ai sensi dell'art.23 del D.Lgs.152/2006 relativa al progetto di un impianto eolico costituito da 7 aerogeneratori di potenza unitaria 6,6 MW, per una potenza complessiva di 46,2 MW e opere di connessione alla RTN, da realizzarsi nei Comuni di Caggiano (SA) in località "Tempa del vento" e nel Comune di Polla (SA). Proponente: Ame Energy S.r.l.

PREMESSA

Facendo seguito all'incarico ricevuto dagli organi Amministrativi del Comune di Polla (SA) e del Comune di Caggiano (SA), il presente elaborato è redatto dai seguenti progettisti incaricati dalla Atena Ambiente S.r.l.:

- ✓ **Ing. Antonio CAPOZZOLI**, nato a Polla il 14/02/1971, residente a Teggiano (SA) in via San Matteo, iscritto all'Albo degli Ingegneri della Provincia di Salerno al n. 3443 C.F. CPZNTN71B14G793U;
- ✓ **Ing. J Attilio Silverio Borghese**, nato a Vallo della Lucania (SA) in data 05/08/1980 ed ivi residente in Piazza dei Martiri n° 8, iscritto all'Albo degli Ingegneri della Provincia di Salerno al n. 627, C.F. BRGTLS80M05L628O.
- ✓ **Dott.ssa Elena Ruocco**, nata a Salerno il 26/01/1984 e residente in Ravello (SA) in Via Sambuco,18 iscritta all'Albo dei Biologi della Campania e Molise al n° AA_100015, C.F.: RCCLNE84A66H703W.

Con NOTA PROT. m_amte. MASE.REGISTRO UFFICIALE.USCITA.0169762.23-10 del Ministero dell'Ambiente e della Sicurezza Energetica, le Amministrazioni territoriali del Comune di Polla (SA) e del Comune di Caggiano (SA) sono state rese edotte della presentazione del **progetto di realizzazione di un impianto eolico costituito da 7 aerogeneratori di potenza unitaria 6,6 MW, per una potenza complessiva di 46,2 MW e opere di connessione alla RTN, da realizzarsi nei Comuni di Caggiano (SA) in località "Tempa del vento" e nel Comune di Polla (SA). Proponente: Ame Energy S.r.l.** e dell'attivazione della Procedura di Valutazione di Impatto Ambientale ai sensi dell'art.23 del D.Lgs. 152/2006 relativa al predetto progetto alle quali le predette Amministrazioni sono state chiamate ad introdurre proprie osservazioni ai fini della conclusione del procedimento di V.I.A..

I suddetti professionisti hanno esaminato gli atti introdotti dal proponente dell'iniziativa e verificate le intenzioni che prevedono, tra le azioni programmatiche previste nel progetto del piano, la realizzazione di un impianto eolico costituito da 7 aerogeneratori di potenza unitaria 6,6 MW, per una potenza complessiva di 46,2 MW e opere di connessione alla RTN, da realizzarsi nei Comuni di Caggiano (SA) in località "Tempa del vento" parco eolico e nel Comune di Polla (SA) la sottostazione elettrica di 30/150 Kv.

La scelta del sito operata dal proponente **Ame Energy S.r.l.** si basa su:

- ✓ Sulla bontà del livello di ventosità e sulle caratteristiche antropiche e ambientali del Territorio di Caggiano, avendo predisposto la massima attenzione al rispetto dei criteri ambientali di inserimento dell'impianto nel contesto paesaggistico.

In tal senso, nel corpo delle relazioni addotte a pag. 60 relazione CAGEO T030, nella dimostrazione del rispetto di quanto sancito dalla normativa regionale di seguito riportata, si dimostra che l'area individuata per l'ubicazione del parco eolico non ricada nelle aree escluse ai sensi della L.R. Regione Campania n. 6 del 5/4/2016, ove sono definite con estrema chiarezza le aree non idonee alla realizzazione di impianti di produzione di energia elettrica da fonte eolica, ovvero le aree individuate all'art. 134 del D.lvo. 42/2004

Legge Regionale (Campania) del 5 Aprile 2016 n.6 all'art. 15 c.1 "Individuazione aree non idonee e dei criteri per la realizzazione di impianti di produzione di energia elettrica da fonte eolica con potenza superiore a 20 kW" dove si sancisce che in attuazione del decreto del Ministero dello sviluppo economico 10 settembre 2010, sono stabiliti i criteri e sono individuate le aree non idonee alla realizzazione di impianti di produzione di energia elettrica da fonte eolica di potenza superiore a 20 kW, di cui al paragrafo 17 del citato decreto ministeriale, con particolare riferimento alle:

- a) Aree che presentano vulnerabilità ambientali, individuate in quelle per le quali è stato apposto il vincolo idrogeologico di cui al regio decreto-legge 30 dicembre 1923, n. 3267;
- b) Aree caratterizzate da pericolosità ovvero rischio idrogeologico, perimetrare nei Piani di Assetto Idrogeologico adottati;
- c) Aree individuate come beni paesaggistici di cui all'articolo 134 di cui alle lettere a), b) e c) del decreto legislativo 22 gennaio 2004, n. 42;

Nella relazione CAGEO T030 a pag. 60 si dichiara che l'area di interesse non impatta con i contenuti della norma citata in precedenza escludendo la ricadenza del campo eolico all'interno del perimetro circoscritto nel contesto di aree boscate o a vocazione foresta.

Beni paesaggistici art. 142 c.1, let. g del D.Lgs. 42/2004 - Foreste e boschi	NO	di cui il più vicino non interessa le aree dell'impianto
---	----	--

L'analisi condotta dagli scriventi in relazione a supporti istituzionali, di cui si darà ampia contezza in seguito, dimostrano diversamente che l'area ricade nell'ambito dei siti incompatibili e inidonei per legge L.R. Regione Campania n. 6 del 5/4/2016.

In tutta evidenza, si rileva, consultando il SITAP del Ministero della Cultura, che le opere oggetto di progetto ricadono in area soggetta art. 142 lett.g superficie coperta da boschi D.lgs 42/2004 e dunque escluse ai sensi dell'art. 134 del D.lgvo 42/2004 come da norma Regionale L.R. Regione Campania n. 6 del 5/4/2016.

Art. 134. Beni paesaggistici

1. Sono beni paesaggistici:

(comma così modificato dall'art. 2 del d.lgs. n. 63 del 2008)

- a) gli immobili e le aree di cui all'[articolo 136](#), individuati ai sensi degli [articoli da 138 a 141](#);
- b) le aree di cui all'[articolo 142](#);
- c) gli ulteriori immobili ed aree specificamente individuati a termini dell'[articolo 136](#) e sottoposti a tutela dai piani paesaggistici previsti dagli [articoli 143 e 156](#).

Art. 142. Aree tutelate per legge

(articolo così sostituito dall'art. 12 del d.lgs. n. 157 del 2006, poi modificato dall'art. 2 del d.lgs. n. 63 del 2008)

1. Sono comunque di interesse paesaggistico e sono sottoposti alle disposizioni di questo Titolo:

- a) i territori costieri compresi in una fascia della profondità di 300 metri dalla linea di battigia, anche per i terreni elevati sul mare;
- b) i territori contermini ai laghi compresi in una fascia della profondità di 300 metri dalla linea di battigia, anche per i territori elevati sui laghi;
- c) i fiumi, i torrenti, i corsi d'acqua iscritti negli elenchi previsti dal testo unico delle disposizioni di legge sulle acque ed impianti elettrici, approvato con Regio Decreto n. 1780 del 1933;
- d) le montagne per la parte eccedente 1.600 metri sul livello del mare per la catena alpina e 1.200 metri sul livello del mare per la catena appenninica e i gruppi montuosi le cui vette o cui principali cime superino 1.000 metri sul livello del mare;
- e) i ghiacciai e i circhi glaciali;
- f) i parchi e le riserve nazionali o regionali, nonché i territori di protezione esterna dei parchi;
- g) i territori coperti da foreste e da boschi, ancorché percorsi o danneggiati dal fuoco, e quelli sottoposti a vincolo di rimboschimento, come stabiliti dal regolamento (CE) n. 1764/2001 della Commissione del 25 giugno 2001 e successive modificazioni;
- h) le aree assegnate alle università agrarie e le zone gravate da usi civici;
- i) le zone umide incluse nell'elenco previsto dal d.P.R. 13 marzo 1976, n. 448;
- l) i vulcani;
- m) le zone di interesse archeologico.

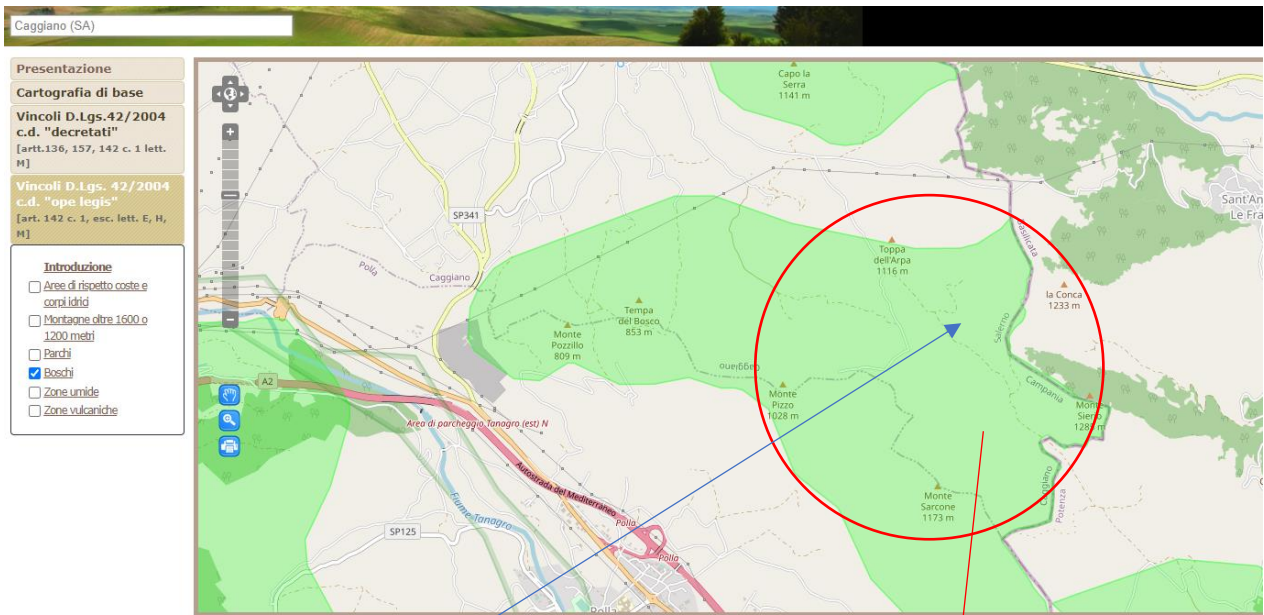

Fig 1 Estratto SITAP

Area oggetto di intervento

area soggetta art. 142 lett.g superficie coperta da boschi D.lgs 42/2004

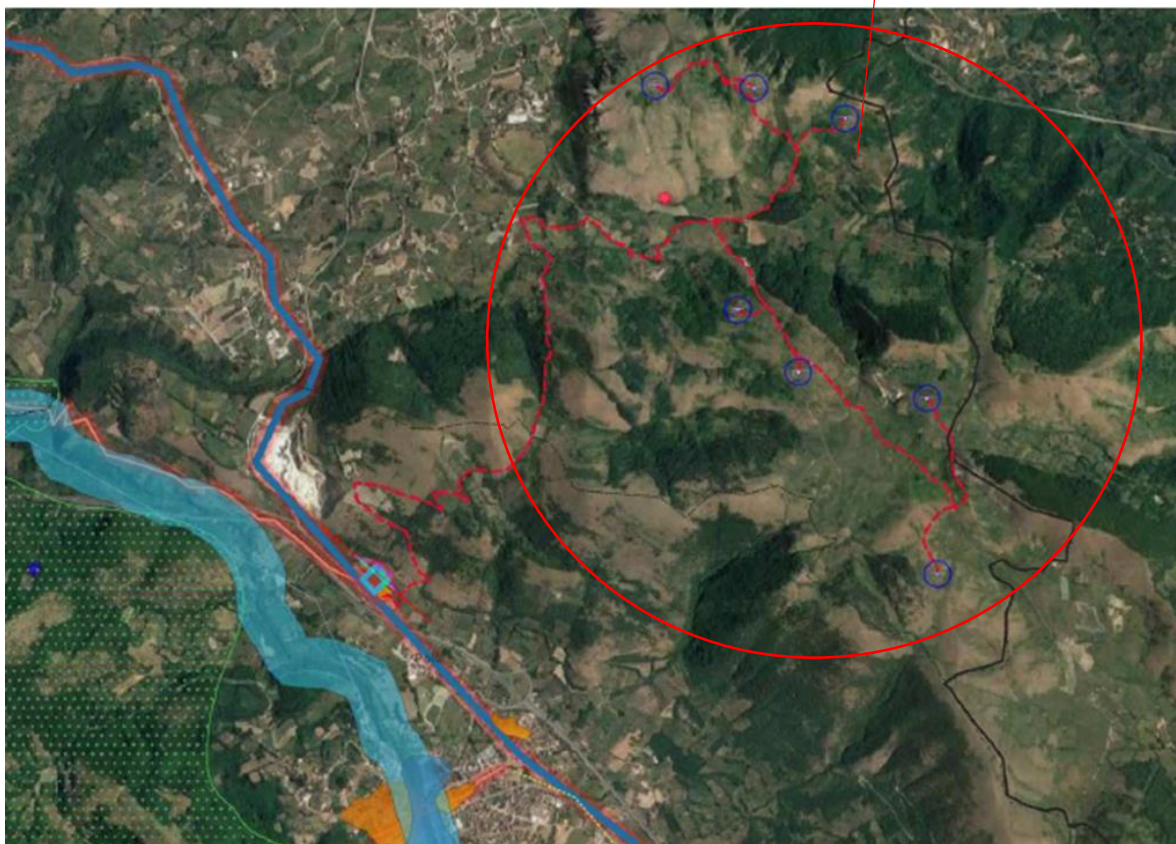

Fig 2 Estratto aerofotogrammetrico ubicazione interventi

Diversamente da quanto asserito a pag. 60 della relazione CAGEO T030, le aree oggetto di intervento ricadono in area sensibile e sono ricomprese tra quelle escluse e inidonee ai sensi dell'art. 134 del Dlvo 42/2004 che, rimandando all'art. 142, escludono le aree boscate come sono perimetrare ex lege le aree interessate dall'intervento.

In tal senso, si rileva l'incompatibilità del sito rispetto alla sensibilità del sito in merito alla V.I.A.

Pe quanto riguarda gli interventi ricadenti nel Comune di Polla, si fa rilevare che allo stato attuale agli atti dell'U.T.C. del Comune di Polla, come da consultazione diretta da parte degli scriventi, non si rilevano richieste accordi e/o concessioni volti all'uso e all'attraversamento della strada rurale Longa Pozzicello per gli attraversamenti dei cavidotti di collegamento tra il campo eolico e la sottostazione elettrica di 30/150 Kv, né sussistono istanze per la richiesta e il rilascio di autorizzazioni e/o titolo edilizio per la realizzazione della predetta stazione per cui il suddetto Ente ignora ogni ubicazione che per legge è sottesa all'acquisizione del titolo edilizio idoneo a legittimare la costruzione del manufatto con indicazione della particella, verifica planovolumetrica in ragione della ricadenza urbanistica del sito e indicazione del richiedente.

In tal senso, infine, si fa rilevare, in merito alla ricadenza urbanistica che l'area di interesse, come rilevabile dalle prospezioni progettuali di cui alla documentazione riferita alla "Procedura di Valutazione di Impatto Ambientale ai sensi dell'art. 23 del D.Lgs.152/2006 relativa al progetto di un impianto eolico costituito da 7 aerogeneratori di potenza unitaria 6,6 MW, per una potenza complessiva di 46,2 MW e opere di connessione alla RTN, da realizzarsi nei Comuni di Caggiano (SA) in località "Tempa del vento" e nel Comune di Polla (SA). Proponente: Ame Energy S.r.l." è definita urbanisticamente nel vigente P.R.G. del Comune di Polla quale ZTO "E" agricola per cui, da norma tecnica di attuazione, sono consentite esclusivamente attività agricole o connesse con l'agricoltura e dunque in tutta evidenza ogni altra tipologia edilizia va definita in deroga ai sensi dell'art. 14 del dpr 380/2001 con approvazione dell'Ente Civico Consiglio Comunale, di cui allo stato non esiste agli atti dell'U.T.C. né specifica istanza né volontà da parte dell'Ente assenso per incarico ricevuto non favorevole all'iniziativa progettuale.

ANALISI DEI FATTORI DI INCOMPATIBILITA'

Di seguito si riportano e si dettagliano i diversi fattori ostativi alla realizzazione dell'impianto nel sito ricadenti nei Comuni di Caggiano e Polla:

1. Ricadenza dell'area campo eolico nel Comune di Caggiano in area inidonea ed esclusa per legge come da L.R. Regione Campania n. 6 del 5/4/2016;
2. Mancanza di titolo autorizzativo e autorizzazione e concessioni all'uso per l'attraversamento di strade comunali con il cavidotto di collegamento tra il campo eolico e la sottostazione di trasformazione elettrica di 30/150 Kv ;
3. Inesistenza presso U.T.C. di Polla di richieste autorizzative di rilascio titolo edilizio per la realizzazione della sottostazione di trasformazione elettrica di 30/150 Kv, oltre alla incompatibilità urbanistica d'area per il rilascio del titolo edilizio.

1. Ricadenza dell'area campo eolico nel Comune di Caggiano in area inidonea ed esclusa per legge come da L.R. Regione Campania n. 6 del 5/4/2016

Per quanto discusso in precedenza, il campo eolico ricade in area esclusa per legge ricadendo la stessa in ambito circoscritto e vincolato ai sensi degli art. 134 e 142 del D.lvo 42/2004 i quali, associati ai contenuti della L.R. Regione Campania n. 6 del 5/4/2016, prevedono le aree inidonee all'ubicazione di manufatti di cui alla progettazione oggetto di procedimento Procedura di Valutazione di Impatto Ambientale ai sensi dell'art.23 del D.Lgs.152/2006 relativa al progetto di un impianto eolico costituito da 7 aerogeneratori di potenza unitaria 6,6 MW, per una potenza complessiva di 46,2 MW e opere di connessione alla RTN, da realizzarsi nei Comuni di Caggiano (SA) in località "Tempa del vento" e nel Comune di Polla (SA). Proponente: Ame Energy S.r.l. In tal senso, è di totale evidenza la improcedibilità all'esito positivo della Valutazione di Impatto Ambientale ai sensi dell'art.23 del D.Lgs.152/2006 sussistendo evidenti ed oggettivi motivi ostativi come definito per legge. Le Amministrazioni del Comune di Caggiano e Polla interessate all'introduzione delle proprie osservazioni, considerando la presenza delle suddette motivazioni ostative, procedono con la presente alla richiesta di mancato rilascio dell'esito positivo della Valutazione di Impatto Ambientale essendo le aree oggetto di progetto inidonee all'ubicazione dei manufatti.

2. Mancanza di titolo autorizzativo e autorizzazione e concessioni all'uso per l'attraversamento di strade comunali con il cavidotto di collegamento tra il campo eolico e la sottostazione di trasformazione elettrica di 30/150 Kv ;

Dall'analisi tecnico amministrativa urbanistica espletata presso l'U.T.C. del Comune di Polla non risultano autorizzazioni o concessioni rilasciate ai proponenti l'iniziativa per l'attraversamento delle pubbliche vie, strada rurale Longa Pozzicello, né sussiste il rilascio di titoli edilizi autorizzativi per la realizzazione della sottostazione di trasformazione elettrica di 30/150 Kv.

Inoltre, la disamina urbanistica addotta in precedenza rileva che l'area individuata per l'ubicazione del predetto manufatto è incompatibile con la vocazione urbanistica da P.R.G. né sussistono volontà o disponibilità al rilascio in deroga allo strumento urbanistico da parte dell'Amministrazione Comunale del Comune di Polla.

CONCLUSIONI

In base ai risultati dell'accertamento effettuato, in ragione delle considerazioni riportate ai paragrafi precedenti, a parere degli scriventi si rileva che l'area interessata all'allocazione del **progetto di un impianto eolico costituito da 7 aerogeneratori di potenza unitaria 6,6 MW, per una potenza complessiva di 46,2 MW e opere di connessione alla RTN, da realizzarsi nei Comuni di Caggiano (SA) in località "Tempa del vento" e nel Comune di Polla (SA). Proponente: Ame Energy S.r.l.** risulta ampiamente in contrasto con le condizioni minime e i contenuti di legge in merito a:

- ✓ Ricadenza dell'area campo eolico nel Comune di Caggiano in area inidonea ed esclusa per legge come da L.R. Regione Campania n. 6 del 5/4/2016;
- ✓ Inesistenza di concessioni o autorizzazione da parte del Comune di Polla all'attraversamento di strade pubbliche con sottoservizi impiantistici di collegamento tra il campo eolico e la sottostazione di trasformazione elettrica di 30/150 Kv;

- ✓ Incompatibilità urbanistica d'area per il rilascio del titolo edilizio per l'autorizzazione alla realizzazione della sottostazione di trasformazione elettrica di 30/150 Kv.

L'analisi dei fatti, applicata discernendo i contenuti evidenziati nei precedenti assunti, ha determinato in maniera concreta che l'impianto va ad ubicarsi in aree ritenute inadeguate per legge e inoltre mancano le condizioni urbanistiche relativamente al Comune di Polla per il rilascio di idoneo titolo edilizio necessario e propedeutico alla realizzazione del manufatto sottostazione di trasformazione elettrica di 30/150 Kv.

La vocazione urbanistica d'area individuata all'ubicazione della sottostazione di trasformazione elettrica di 30/150 Kv ricade in area definita con ZTO DEL TIPO Agricola per cui sono consentiti solo manufatti afferenti all'attività agricola, ne esiste disponibilità da parte dell'Amministrazione del Comune di Polla al rilascio in deroga ai sensi dell'art14 del D.P.R. 380/2001.

Avendo adempiuto lo svolgimento e l'analisi dei quesiti sottoposti in piena scienza e coscienza si rimette la presente relazione, restando a disposizione delle Illustrissime S.V. per ogni eventuale chiarimento.

Polla - Caggiano, lì 22 novembre 2023

I tecnici

ing. Antonio CAPOZZOLI

ing. J Attilio Silverio BORGHESE

dott.ssa Elena RUOCCO



COMUNE DI POLLA

(Provincia di Salerno)

Via Strada delle Monache c.a.p. 84035

Tel. 0975/376111 fax 0975/376235

mail: info@comune.polla.sa.it PEC: protocollo.polla@asmepec.it

P. IVA 00463020651 Cod. Fisc. 83002060651



**Spett.le MINISTERO DELL'AMBIENTE
E DELLA SICUREZZA ENERGETICA**
Pec: va@pec.mite.gov.it

Oggetto: Motivi Ostativi – Osservazioni del Comune di Polla e del Comune di Caggiano, avverso la Procedura di Valutazione di Impatto Ambientale ai sensi dell'art.23 del D.Lgs.152/2006 relativa al progetto di un impianto eolico costituito da 7 aerogeneratori di potenza unitaria 6,6 MW, per una potenza complessiva di 46,2 MW e opere di connessione alla RTN, da realizzarsi nei Comuni di Caggiano (SA) in località "Tempa del vento" e nel Comune di Polla (SA). Proponente: Ame Energy S.r.l.

IL SINDACO

Vista la NOTA PROT. m_amte. MASE.REGISTRO UFFICIALE.USCITA.0169762.23-10 del Ministero dell'Ambiente e della Sicurezza Energetica, con la quale le Amministrazioni territoriali del Comune di Polla (SA) e del Comune di Caggiano (SA) sono state rese edotte della presentazione del **progetto di realizzazione di un impianto eolico costituito da 7 aerogeneratori di potenza unitaria 6,6 MW, per una potenza complessiva di 46,2 MW e opere di connessione alla RTN, da realizzarsi nei Comuni di Caggiano (SA) in località "Tempa del vento" e nel Comune di Polla (SA).** Proponente: Ame Energy S.r.l. e dell'attivazione della Procedura di Valutazione di Impatto Ambientale ai sensi dell'art.23 del D.Lgs.152/2006 relativa al predetto progetto alle quali le predette Amministrazioni sono state chiamate ad introdurre proprie osservazioni ai fini della conclusione del procedimento di V.I.A;

Considerato che vista l'importanza della procedura è stato affidato incarico di consulenza tecnica specialistica alla Società Atena Ambiente S.r.l. per la produzione delle osservazioni in merito.

Acquisita, la consulenza tecnica specialistica da parte della Società Atena Ambiente S.r.l. in data odierna;

TRASMETTE

La Consulenza Tecnica prodotta dalla Società Atena Ambiente S.r.l. quali motivi **OSTATIVI/OSSERVAZIONI** inerenti la procedura in oggetto, con riserva di ogni ulteriore iniziativa a tutele dell'Ente rappresentato.

Polla 22/11/2023

Distinti saluti

IL SINDACO
Massimo Lorusso
