

# ENGIE MESORACA S.r.l.

## REALIZZAZIONE DI UN IMPIANTO EOLICO DELLA POTENZA DI 37,2 MW<sub>p</sub> RICADENTE NEI TERRITORI DI MARCEDUSA (CZ) E MESORACA (KR) E DELLE RELATIVE OPERE DI CONNESSIONE



Via Degli Arredatori, 8  
70026 Modugno (BA) - Italy  
www.bfpgroup.net - info@bfpgroup.net  
tel. (+39) 0805046361

Azienda con Sistema di Gestione Certificato  
**UNI EN ISO 9001:2015**  
**UNI EN ISO 14001:2015**  
**UNI ISO 45001:2018**

### Tecnico

ing. Danilo POMPONIO  
ing. Giada BOLIGNANO

### Collaborazioni

ing. Milena MIGLIONICO  
ing. Giulia CARELLA  
ing. Tommaso MANCINI  
ing. Giuseppe Federico ZINGARELLI  
ing. Dionisio STAFFIERI  
ARATO S.r.l.

### Responsabile Commessa

ing. Danilo POMPONIO

| ELABORATO  |          | TITOLO  | COMMESSA                | TIPOLOGIA             |           |
|------------|----------|---|-------------------------|-----------------------|-----------|
| <b>C11</b> |          | <b>PIANO DI TERRE E ROCCIE DA SCAVO - PRELIMINARE</b>   | <b>23008</b>            | <b>D</b>              |           |
|            |          |   | CODICE ELABORATO        |                       |           |
|            |          |   | <b>DC23008D-C11</b>     |                       |           |
| REVISIONE  |          | Tutte le informazioni tecniche contenute nel presente documento sono di proprietà esclusiva della Studio Tecnico BFP S.r.l e non possono essere riprodotte, divulgate o comunque utilizzate senza la sua preventiva autorizzazione scritta. All technical information contained in this document is the exclusive property of Studio Tecnico BFP S.r.l. and may neither be used nor disclosed without its prior written consent. (art. 2575 c.c.) | SOSTITUISCE             | <b>SOSTITUITO DA</b>  |           |
| <b>00</b>  |          |   | -                       | -                     |           |
|            |          |   | NOME FILE               | PAGINE                |           |
|            |          |   | <b>DC23008D-C11.doc</b> | <b>19 + copertina</b> |           |
| REV        | DATA     | MODIFICA  | Elaborato               | Controllato           | Approvato |
| 00         | 25/09/23 | Emissione   | Staffieri               | Miglionico            | Pomponio  |
| 01         |          |   |                         |                       |           |
| 02         |          |   |                         |                       |           |
| 03         |          |   |                         |                       |           |
| 04         |          |   |                         |                       |           |
| 05         |          |   |                         |                       |           |
| 06         |          |   |                         |                       |           |



# INDICE

|   |    |
|---|----|
| 1. PREMESSA .....   | 2  |
| 2. DESCRIZIONE DELLE OPERE DA REALIZZARE.....   | 3  |
| 2.1 Fasi di Lavoro per la Realizzazione dell’Intervento .....   | 3  |
| 2.2 Esecuzione opere civili.....  | 4  |
| 2.2.1 Adeguamento viabilità esistente e realizzazione di nuova .....  | 4  |
| 2.2.2 Piazzole montaggio e piazzole definitive.....   | 6  |
| 2.2.3 Scavi e rinterri.....   | 6  |
| 2.2.4 Modalità di esecuzione dei movimenti terra.....   | 7  |
| 3. INQUADRAMENTO AMBIENTALE DEL SITO .....  | 8  |
| 4. PROPOSTA PIANO PRELIMINARE DI UTILIZZO IN SITO DELLE ROCCE DA SCAVO ESCLUSE DALLA<br>DISCIPLINA DEI RIFIUTI.....         | 11 |
| 4.1 Premessa Legislativa .....  | 11 |
| 4.2 Numero e Caratteristiche dei Punti d’Indagine.....  | 12 |
| 4.3 Numero e Modalità dei Campionamenti da Effettuare .....   | 12 |
| 4.4 Parametri da Determinare.....   | 13 |
| 4.5 Piano di Riutilizzo delle Terre e Rocce Provenienti dallo Scavo da Eseguire in fase di<br>Progettazione Esecutiva ..... | 14 |
| 5. VOLUMETRIE PREVISTE.....   | 15 |
| 6. MODALITÀ PREVISTE PER RIUTILIZZARE IN SITO O DA SMALTIRE A FINE CANTIERE.....  | 15 |
| 7. CONCLUSIONI.....   | 16 |

## 1. PREMESSA

Il presente piano è relativo alla redazione del progetto per la realizzazione di un parco eolico proposto dalla società **ENGIE MESORACA S.r.l.**

La proposta progettuale è finalizzata alla realizzazione di un impianto per la produzione di energia elettrica da fonte rinnovabile eolica, costituito da 7 aerogeneratori, del tipo Siemens-Gamesa con rotore pari a 170 m e altezza al tip pari a 220 m, per una potenza complessiva di 37,2 MW, da realizzarsi nei comuni di Marcedusa (CZ) e Mesoraca (KR), in cui insistono gli aerogeneratori e parte delle opere di connessione, nei comuni di Roccabernarda (KR) e Cutro (KR) in cui ricade una ulteriore parte delle opere di connessione, e nel comune di Scandale (KR) in cui ricadono la restante parte delle opere di connessione e la cabina utente per il collegamento in antenna a 36 kV alla nuova Stazione Elettrica a 380/150/36 kV della RTN da inserire in entra-esce alla linea RTN a 380 "Belcastro-Scandale".



Figura 1: Ubicazione dell'impianto eolico e delle opere di connessione su IGM

## **2. DESCRIZIONE DELLE OPERE DA REALIZZARE**

### **2.1 Fasi di Lavoro per la Realizzazione dell'Intervento**

La realizzazione dell'intervento proposto riguarderà le seguenti aree non necessariamente contemporaneamente attivate:

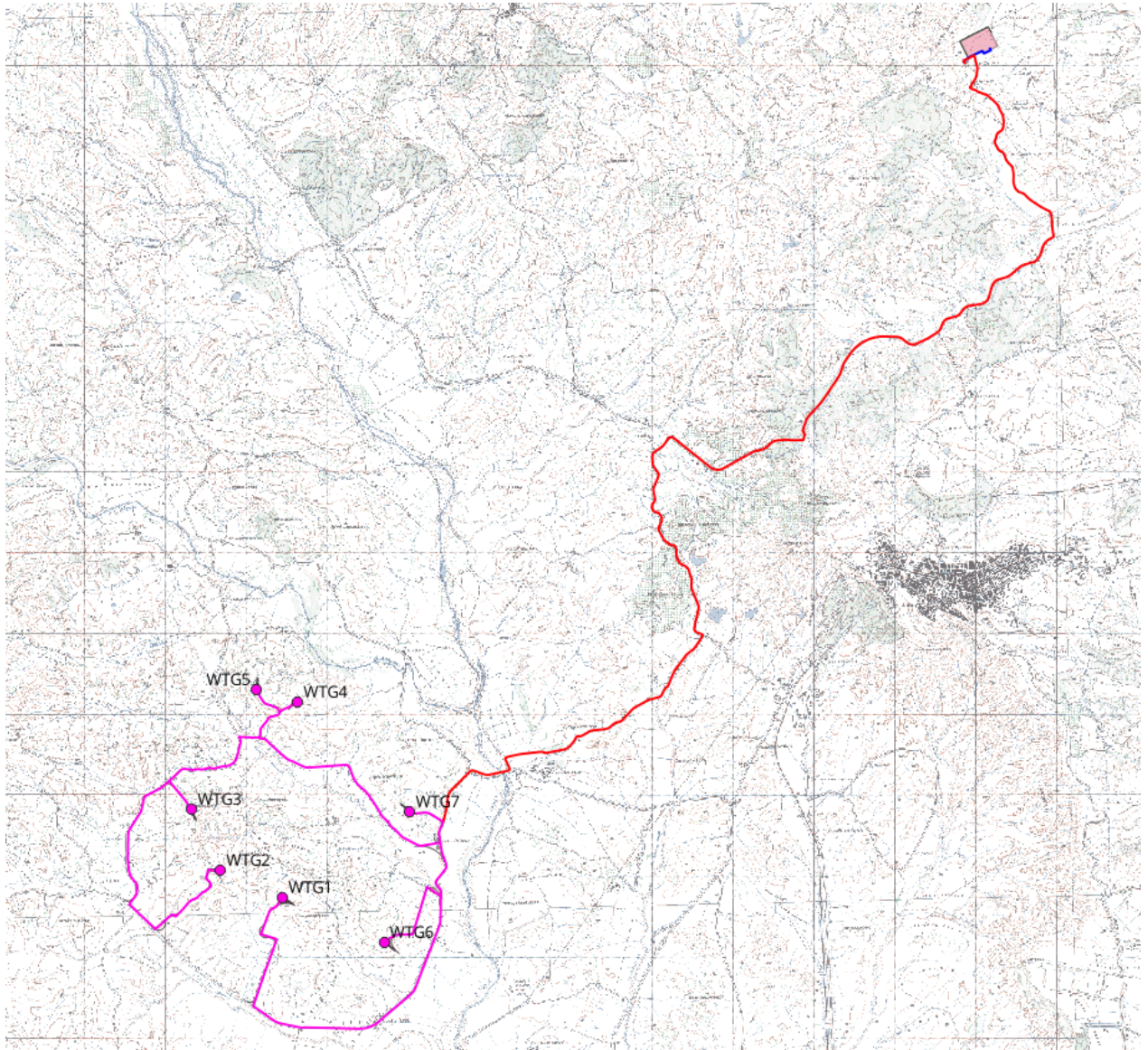
- apertura e predisposizione cantiere;
- interventi sulla viabilità esistente;
- realizzazione delle piste di accesso alle piazzole;
- realizzazione delle piazzole per l'installazione degli aerogeneratori;
- scavi a sezione larga per la realizzazione della fondazione dell'aerogeneratore e scavi a sezione ristretta per la messa in opera dei cavidotti;
- realizzazione delle fondazioni;
- installazione degli aerogeneratori;
- messa in opera dei cavidotti interrati;
- realizzazione della connessione elettrica d'impianto alla rete di trasmissione gestita da  
TERNA

Qui di seguito viene esposta una possibile suddivisione delle fasi di lavoro:

- predisposizione del cantiere attraverso i rilievi sull'area ed i picchettamenti;
- apprestamento delle aree di cantiere;
- realizzazione delle piste d'accesso all'area di intervento dei mezzi di cantiere;
- livellamento e preparazione delle piazzole;
- modifica della viabilità esistente fino alla finitura per consentire l'accesso dei mezzi di trasporto delle componenti degli aerogeneratori;
- montaggio aerogeneratori;
- montaggio impianto elettrico aerogeneratori;
- posa cavidotto in area piazzola e pista di accesso;
- finitura piazzola e pista;
- posa cavidotti di collegamento tra gli aerogeneratori;
- impianto elettrico MT/AT di connessione e consegna;
- collaudi impianto elettrico generazione e trasformazione;
- opere di ripristino e mitigazione ambientale;
- conferimento inerti provenienti dagli scavi e dai movimenti terra;
- posa terreno vegetale per favorire recupero situazione preesistente.



## **2.2 Esecuzione opere civili**

### **2.2.1 Adeguamento viabilità esistente e realizzazione di nuova**

Collegandosi a quanto detto nel precedente paragrafo, la realizzazione di un impianto eolico implica delle procedure di trasporto, montaggio ed installazione/messa in opera tali da rendere il tutto "eccezionale".

In particolare, il trasporto degli aerogeneratori richiede mezzi speciali e viabilità con requisiti molto particolari con un livello di tolleranza decisamente basso.

Devono possedere pendenze ed inclinazioni laterali trascurabili con manto stradale piano (alcuni autocarri hanno una luce libera da terra di soli 10cm).

I raggi intermedi di curvatura della viabilità devono permettere la svolta ai mezzi speciali dedicati al trasporto delle pale. Gli interventi di allargamento della viabilità esistente e di realizzazione della pista avranno caratteristiche adeguate a consentire la corretta movimentazione ed il montaggio delle componenti dell'aerogeneratore.

La viabilità è suddivisa in:

- *Viabilità Esistente;*
- *Viabilità di nuova Realizzazione.*

Dette viabilità sono necessarie per il passaggio dei mezzi di trasporto dei componenti degli aerogeneratori ed alla collocazione sotterranea del cavidotto ed al raggiungimento degli aerogeneratori ad opere concluse.

La *viabilità di nuova realizzazione* sarà realizzata secondo le seguenti modalità:

- a) Scotico terreno vegetale;
- b) Polverizzazione (frantumazione e sminuzzamento di eventuali zolle), se necessaria, della terra in sito ottenibile mediante passate successive di idonea attrezzatura;
- c) Determinazione in più punti e a varie profondità dell'umidità della terra in sito, procedendo con metodi speditivi;
- d) Spandimento della calce;
- e) Polverizzazione e miscelazione della terra e della calce mediante un numero adeguato di passate di pulvimixer in modo da ottenere una miscela continua ed uniforme;
- f) Spandimento e miscelazione della terra a calce;
- g) Compattazione della miscela Terra-Calce mediante rulli vibranti a bassa frequenza e rulli gommati di adeguato peso fino ad ottenere i risultati richiesti;
- h) Sovrastruttura in misto stabilizzato di spessore minimo pari a 10 cm.

È da evidenziare che l'area di impianto è parzialmente servita da Strade Provinciali e da viabilità comunale articolata, la cui estensione e ramificazione è tale in alcuni casi da rendere necessaria la realizzazione di tratti di nuova viabilità.

La viabilità generalmente:

- avranno larghezza, raggio interno di curvatura minimo idonee al passaggio dei veicoli che trasporteranno i componenti per il montaggio degli aerogeneratori.
- avranno pendenze e inclinazioni laterali trascurabili con il manto stradale dovrà essere piano.

In considerazione dello sviluppo tecnologico e metodologico dei mezzi di trasporto delle componenti degli aerogeneratori, e dell'esperienze accumulata dalle imprese operanti nel settore, si ritiene che come desumibile, la natura ed il tipo della serie di interventi sopra riportati non preveda importanti od onerose opere di realizzazione o adeguamento della viabilità con significativi impatti.

Si tratterà di una serie di interventi locali e puntuali, che concordemente con le prescrizioni degli Enti competenti, indurranno un generale miglioramento ed adeguamento della viabilità esistente agli standard attuali, con generali benefici per tutti gli utenti delle strade interessate.

Per i particolari si rimanda alla *tavola di progetto*.

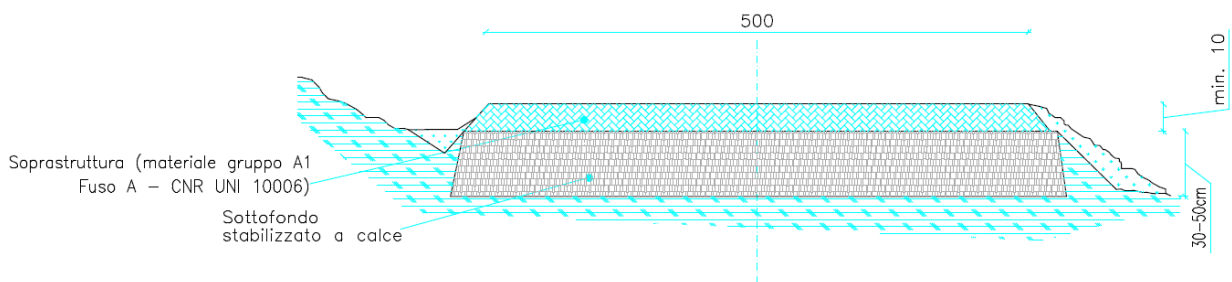

**Figura 2- Sezione tipo stradale**

Le fasi di realizzazione delle piste vedranno:

- lo scotico dello strato di terreno vegetale;
- la predisposizione delle trincee e delle tubazioni necessari al passaggio dei cavi MT, dei cavi per la protezione di terra e delle fibre ottiche per il controllo degli aerogeneratori (sulla viabilità interessata dal passaggio dei cavi);
- il riempimento delle trincee;
- la stabilizzazione a calce del fondo;
- la realizzazione dei fossi di guardia;
- la realizzazione dello strato di finitura.

### **2.2.2 Piazzole montaggio e piazzole definitive**

Intorno a ciascuna delle torri sarà realizzata una piazzola di montaggio per il posizionamento delle gru durante la fase di installazione degli aerogeneratori.

Per i particolari si rimanda alla *tavola di progetto*.

Le piazzole da realizzarsi in corrispondenza di ciascun aerogeneratore, necessarie all'installazione della turbina ed alla movimentazione dei mezzi, saranno realizzate mediante livellamento del terreno effettuato con scavi e riporti, più o meno rilevanti a seconda dell'andamento orografico dello stesso e compattando la superficie interessata in modo tale da renderla idonea alle lavorazioni.

Risulterà perfettamente livellata, con una pendenza massima del 2%.

La piazzola dovrà sopportare una pressione al suolo della gru di 25 t/mq.

Sono suddivise in:

- Piazzole di montaggio da realizzarsi per consentire lo stoccaggio delle componenti degli aerogeneratori ed il posizionamento delle gru per il montaggio.
- Piazzole definitive che sono quelle che rimarranno a fine delle attività di costruzione alla base degli aerogeneratori.

Le dimensioni massime previste per dette aree sono indicate nella **tavola di progetto**.

Le Piazzole di Montaggio alla fine dell'operazione di erezione degli aerogeneratori saranno smantellate e si ridurranno come ingombro a quello delle Piazzole definitive.

La superficie ripristinata sarà riportata allo stato attuale dei luoghi mediante stesura di terreno vegetale e reimpianto delle specie arboree.

### **2.2.3 Scavi e rinterrì**

È prevista l'esecuzione di diverse tipologie di scavo per le fondazioni e per la posa dei cavi elettrici.

Gli scavi di fondazione saranno a sezione ampia e con profondità di circa 3 m, inoltre sono previsti gli scavi per le fondazioni indirette da eseguirsi con mediante trivellazione alla profondità di 25 m.

Gli scavi a sezione ristretta, necessari per la posa dei cavi avranno ampiezza massima di 0,50-1,50 m e profondità di 1,50 m.

La larghezza dello scavo potrà variare in relazione al numero di linee elettriche (terne di cavi) che dovranno essere posati.

Gli scavi saranno effettuati con mezzi meccanici, evitando scoscendimenti, franamenti, ed in modo tale che le acque scorrenti alla superficie del terreno non abbiano a riversarsi nei cavi.

In qualche raro caso le pareti verticali degli scavi potrebbero essere protette o addirittura



armate.

Per migliori dettagli si rimanda alla lettura delle apposite *tavole di progetto*.

### **2.2.4 Modalità di esecuzione dei movimenti terra**

Gli scavi di fondazione riguarderanno la messa in opera del plinto di fondazione, nel qual caso saranno a sezione ampia/obbligata. Gli scavi saranno effettuati con mezzi meccanici, evitando scoscendimenti e franamenti.

I materiali rinvenuti dagli scavi, realizzati per l'esecuzione delle fondazioni, nell'ordine:

- saranno utilizzati per il rinterro di ciascuna fondazione;
- potranno essere impiegati per il ripristino dello stato dei luoghi, relativamente alle opere temporanee di cantiere;
- potranno essere impiegati per la realizzazione/adeguamento delle strade e/o piste nell'ambito del cantiere (pertanto in situ);
- se in eccesso rispetto alla possibilità di reimpiego in situ, saranno gestiti quale rifiuti ai sensi della parte IV del D.Lgs. 152/2006 e trasportati presso un centro di recupero autorizzato o in discarica.

#### **CODIFICA CER per rifiuti di terre e rocce da scavo**

|           |  |
|-----------|--|
| 17 05     | terra (compreso il terreno proveniente da siti contaminati), rocce e fanghi di dragaggio |
| 17 05 03* | terra e rocce, contenenti sostanze pericolose  |
| 17 05 04  | terra e rocce, diverse da quelle di cui alla voce 17 05 03                               |

Gli scavi a sezione ristretta, necessari per la posa dei cavidotti, avranno ampiezza minima e profondità conformi alle disposizioni di cui alla Norme CEI 11-17 - art. 2.3.11.

I materiali rinvenuti dagli scavi a sezione ristretta, realizzati per la posa dei cavi, saranno momentaneamente depositati in prossimità degli scavi stessi o in altri siti individuati nel cantiere. Successivamente lo stesso materiale sarà riutilizzato per il rinterro.

Gli scavi saranno effettuati con mezzi meccanici, evitando scoscendimenti, franamenti, ed in modo tale che le acque scorrenti alla superficie del terreno non abbiano a riversarsi nei cavi.

Per la realizzazione dell'infrastruttura di canalizzazione dei cavi dovranno essere osservate le seguenti prescrizioni di carattere generale:

- attenersi alle norme, ai regolamenti ed alle disposizioni nazionali e locali vigenti in materia di tutela ambientale, paesaggistica, ecologica, architettonico-monumentale e di vincolo idrogeologico;
- rispettare, nelle interferenze con altri servizi le prescrizioni stabilite; collocare in posizioni



ben visibili gli sbarramenti protettivi e le segnalazioni stradali necessarie;

- assicurare la continuità della circolazione stradale e mantenere la disponibilità dei transiti e degli accessi carrai e pedonali; organizzare il lavoro in modo da occupare la sede stradale e le sue pertinenze il minor tempo possibile.

#### DISFACIMENTO DELLA PAVIMENTAZIONE

I disfacimenti dovranno essere limitati alla superficie strettamente indispensabile per l'esecuzione degli scavi, in modo di ridurre al minimo gli oneri di ripristino, assicurando reimpiego degli elementi della pavimentazione rimossa.

#### SCAVO IN TERRENO NATURALE

Gli scavi da realizzarsi in corrispondenza di terreno non pavimentato dovranno essere eseguiti con adeguati mezzi meccanici od a mano quando situazioni particolari lo richiedano.

La canalizzazione dovrà essere messa in opera sul fondo dello scavo perfettamente spianato e privato di sassi o spuntoni di roccia e posata in un letto di sabbia o pozzolana. Il residuo volume di scavo dovrà essere riempito con terreno di risulta vagliato e privato di sassi, opportunamente rullato e compattato.

#### RINTERRO E RIPRISTINI

Per operazioni di rinterro si intende il riempimento degli scavi effettuati, in tutto od in parte, con materiale di risulta, sabbia, materiale inerte o stabilizzato.

Il materiale di rinterro, sia esso terra proveniente dallo scavo sia materiale inerte, dovrà essere accuratamente costipato in strati successivi da circa 40-50 cm con mezzi idonei.

I riempimenti degli scavi, il rifacimento delle pavimentazioni stradali, dovranno essere eseguiti con le caratteristiche tecniche e nelle quantità stabilite e concordate preventivamente con i proprietari delle strade (Amministrazioni, Enti, Privati, ecc.).

### **3. INQUADRAMENTO AMBIENTALE DEL SITO**

#### ***3.1 Inquadramento Geografico***

L'ambito territoriale interessato dal progetto si colloca nei Comuni Marcedusa in provincia di Catanzaro e Mesoraca in provincia di Crotona.

L'area di progetto, intesa sia come quella occupata dai 7 aerogeneratori di progetto, con annesso piazzole, e parte dei cavidotti di interconnessione, interessa il territorio comunale di Marcedusa (CZ) censito al NCT ai fogli di mappa nn. 7, 9, e 10, e il territorio comunale di Mesoraca (KR) censito al NTC ai fogli 46, 47, 48, 49 e 50; parte dei cavidotti di interconnessione interessa il territorio comunale di Roccabernarda (KR) censito al NCT ai fogli di mappa nn. 30, 32, 33 e 34, il territorio comunale di Cutro (KR) censito al NCT ai fogli di mappa nn. 1, 2, 3 e 4; mentre la restante parte del cavidotto di interconnessione e la cabina utente ricade nel territorio comunale di Scandale (KR) censito al NCT al foglio di mappa n. 17.



Figura 3: Ubicazione dell'impianto eolico e delle opere di connessione su ortofoto

Di seguito, si riporta la tabella riepilogativa in cui sono indicate per ciascun aerogeneratore le relative coordinate (WGS84 – UTM zone 33N) e le particelle catastali, con riferimento al catasto dei terreni dei Comuni di Marcedusa (CZ) e Mesoraca (KR).

| WTG | COORDINATE GEOGRAFICHE<br>WGS84 |              | COORDINATE PLANIMETRICHE<br>UTM33N |          | DATI CATASTALI |        |          |
|-----|---------------------------------|--------------|------------------------------------|----------|----------------|--------|----------|
|     | LATITUDINE                      | LONGITUDINE  | EST (X)                            | NORD (Y) | Comune         | foglio | p.lla    |
| 01  | 39°0'2.34"                      | 16°53'12.34" | 663383                             | 4318542  | Marcedusa      | 10     | 37-39-60 |
| 02  | 39°0'13.75"                     | 16°52'40.69" | 662615                             | 4318879  | Marcedusa      | 10     | 25       |
| 03  | 39°0'38.62"                     | 16°52'26.30" | 662252                             | 4319638  | Marcedusa      | 9      | 170      |
| 04  | 39°1'20.69"                     | 16°53'22.12" | 663568                             | 4320962  | Mesoraca       | 47     | 33       |
| 05  | 39°1'25.75"                     | 16°53'0.87"  | 663053                             | 4321108  | Mesoraca       | 47     | 9-27     |
| 06  | 38°59'43.52"                    | 16°54'3.83"  | 664633                             | 4317988  | Mesoraca       | 49     | 134      |
| 07  | 39°0'35.59"                     | 16°54'18.22" | 664946                             | 4319600  | Mesoraca       | 48     | 76       |

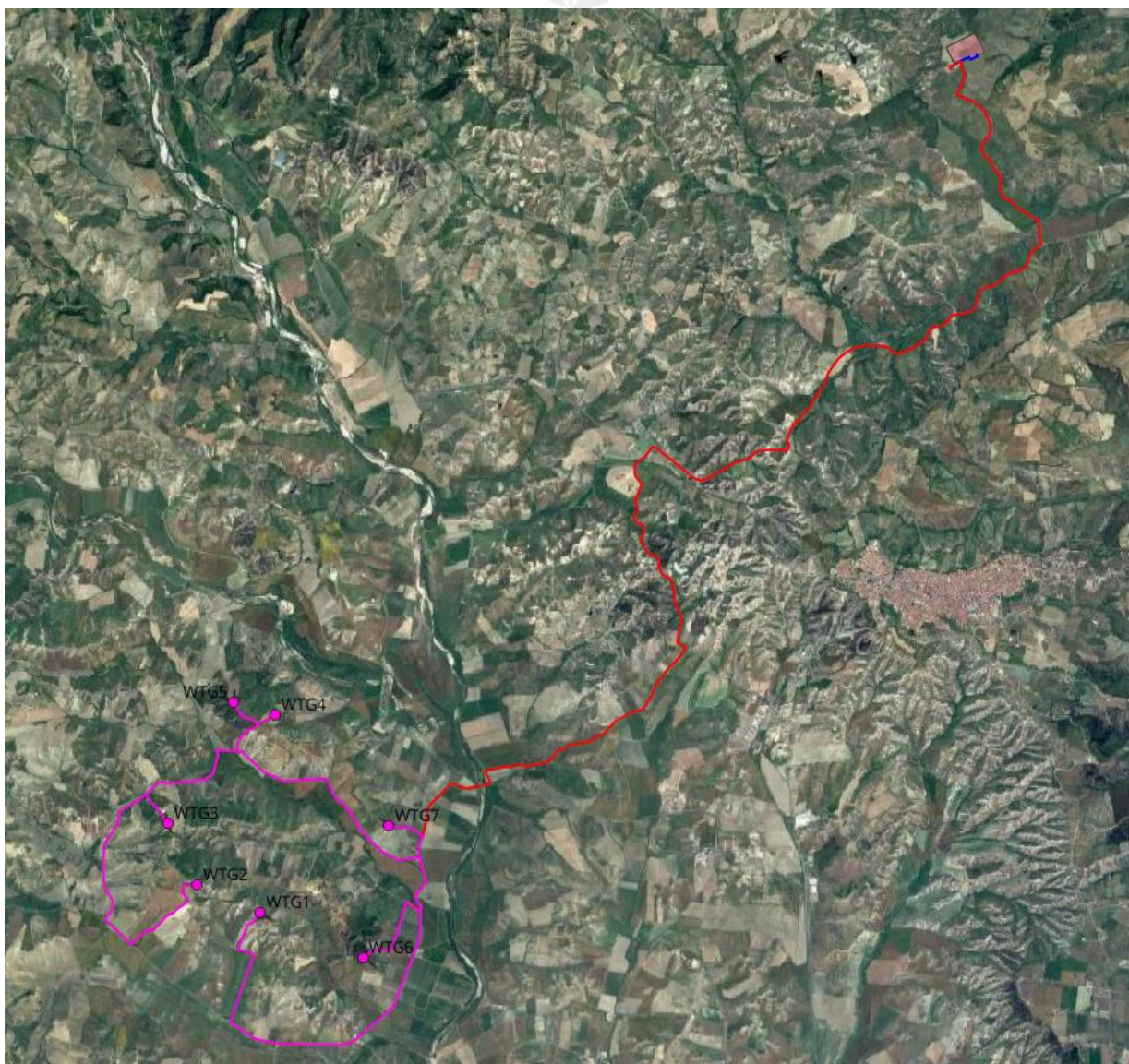

### **3.2 Layout d'impianto**

Il layout dell'impianto eolico (con l'ubicazione degli aerogeneratori, il percorso dei cavidotti e delle opere accessorie per il collegamento alla rete elettrica nazionale) come riportato nelle tavole grafiche allegate, è stato realizzato sulla base dei seguenti criteri:

- Analisi vincolistica: si è accuratamente evitato di posizionare gli aerogeneratori o le opere connesse in corrispondenza di aree vincolate.
- Distanza dagli edifici abitati o abitabili: al fine di minimizzare gli ipotetici disturbi causati dal rumore dell'impianto in progetto, si è deciso di mantenere un buffer di almeno 300 metri da tutti gli edifici abitati o abitabili, che si è dimostrato ampiamente sufficiente a garantire il rispetto dei limiti di legge in materia di inquinamento acustico (v. paragrafo dedicato);
- Minimizzazione dell'apertura di nuove strade: il layout è stato progettato in modo da ridurre al minimo indispensabile l'apertura di nuove strade, anche per non suddividere inutilmente la proprietà terriera.

Una volta definito il layout, la fattibilità economica dell'iniziativa è stata valutata utilizzando i dati anemometrici raccolti nel corso della campagna di misura e tradotti in ore equivalenti/anno per gli aerogeneratori in previsione di installazione.

### **3.3 Accessibilità del Sito**

Al campo eolico si accede attraverso la viabilità esistente (strade provinciali, Comunali e poderali), mentre l'accesso alle singole pale avviene mediante strade di nuova realizzazione e/o su strade interpoderali esistenti, che saranno adeguate al trasporto di mezzi eccezionali.

Laddove necessario tali strade saranno solo localmente adeguate al trasporto delle componenti degli aerogeneratori.

Le problematiche connesse ai trasporti rappresentano un aspetto molto importante nell'ambito della realizzazione di un impianto eolico. La scelta finale del percorso da effettuare è stata quindi oggetto di accurate valutazioni, per garantire che i mezzi possano raggiungere il sito senza difficoltà e, soprattutto, limitando il numero di interventi da apportare alle strade e al territorio circostante.

Il percorso è stato scelto in modo da minimizzare gli interventi richiesti per il transito degli aerogeneratori.

È altresì previsto:

- il coinvolgimento degli enti interessati per il trasporto eccezionale ed al rilascio delle dovute autorizzazioni;
- la realizzazione di piste mediante stabilizzazione a calce, con carreggiata di 5,00 m, per il collegamento tra la viabilità di sito esistente e le piazzole. La definizione dei percorsi di nuova realizzazione è stata subordinata alla massimizzazione dello sfruttamento della

viabilità esistente e dai condizionamenti tecnici legati alla movimentazione dei mezzi speciali dedicati al trasporto eccezionale dei componenti d'impianto, nonché dalla volontà di minimizzare l'occupazione territoriale;

- la realizzazione di un adeguato sistema di regimazione delle acque;
- l'applicazione di tecniche di ingegneria naturalistica quali inerbimento con essenze arboree locali.

### ***3.4 Vincoli e/o disposizioni legislative***

Nel quadro di riferimento programmatico della SIA sono stati analizzati i piani e i programmi nell'area vasta prodotti da vari Enti Pubblici, a scala regionale, provinciale e comunale, al fine di correlare il progetto oggetto di studio con la pianificazione territoriale esistente.

### ***3.5 Classificazione urbanistica***

Il progetto dell'impianto eolico, inteso sia come quello occupato dagli aerogeneratori di progetto, con annesse piazzole e relativi cavidotti di interconnessione interna, e parte del cavidotto esterno, interessa i territori comunali nei Comuni Marcedusa in provincia di Catanzaro e Mesoraca in provincia di Crotona, tutte le aree interessate ricadono in zona agricola dei vigenti piani urbanistici.

## **4. PROPOSTA PIANO PRELIMINARE DI UTILIZZO IN SITO DELLE ROCCE DA SCAVO ESCLUSE DALLA DISCIPLINA DEI RIFIUTI**

### ***4.1 Premessa Legislativa***

Nel rispetto del concetto di sviluppo sostenibile, il Riutilizzo dei "materiali da scavo" ha costituito un obiettivo primario nella gestione dei cantieri e nel buon governo dei movimenti terra in genere.

Con l'emanazione del DM 161/2012 "Regolamento recante la disciplina dell'utilizzo delle terre e rocce da scavo" il Ministero dell'Ambiente e della Tutela del Territorio e del Mare ha fatto un passo avanti molto significativo nella direzione su indicata.

Il citato DM è stato recentemente sostituito dal DPR n° 120 del 13.06.2017 - "Regolamento recante la disciplina semplificata della gestione delle terre e rocce da scavo, ai sensi dell'articolo 8 del decreto-legge 12 settembre 2014, n. 133, convertito, con modificazioni, dalla legge 11 novembre 2014, n. 164", che ha migliorato le indicazioni contenute nel precedente DM.

Nella presente Relazione, il DPR 120.2017 al Titolo IV, art. 24, comma 3 consente, nel caso in cui la produzione di terre e rocce da scavo avvenga nell'ambito della realizzazione di opere o attività sottoposte a valutazione di impatto ambientale, la sussistenza delle condizioni e dei

requisiti di cui all'articolo 185, comma 1, lettera c), del decreto legislativo n. 152/2006, è effettuata in via preliminare, in funzione del livello di progettazione e in fase di stesura dello studio di impatto ambientale (SIA), attraverso la presentazione di un «PIANO PRELIMINARE DI UTILIZZO IN SITO DELLE TERRE E ROCCE DA SCAVO ESCLUSE DALLA DISCIPLINA DEI RIFIUTI».

Detto Piano Preliminare dovrà contenere almeno i seguenti argomenti:

- a) descrizione dettagliata delle opere da realizzare, comprese le modalità di scavo;
- b) inquadramento ambientale del sito (geografico, geomorfologico, geologico, idrogeologico, destinazione d'uso delle aree attraversate, ricognizione dei siti a rischio potenziale di inquinamento);
- c) proposta del piano di caratterizzazione delle terre e rocce da scavo da eseguire nella fase di progettazione esecutiva o comunque prima dell'inizio dei lavori, che contenga almeno:
  1. numero e caratteristiche dei punti di indagine;
  2. numero e modalità dei campionamenti da effettuare;
  3. parametri da determinare;
- d) volumetrie previste delle terre e rocce da scavo;
- e) modalità e volumetrie previste delle terre e rocce da scavo da riutilizzare in sito.

#### **4.2 Numero e Caratteristiche dei Punti d'Indagine**

Stando a quanto indicato nell'ALLEGATO 2 al DM 120.2017, viste le estensioni delle aree interessate dalle piazzole degli aerogeneratori e la lunghezza della trincea per la posa del cavidotto di connessione dall'impianto alla Sotto Stazione Utente saranno realizzati:

- n. 21 sondaggi ambientali a carotaggio in corrispondenza di ogni piazzola degli aerogeneratori, di profondità pari a quella prevista dai massimi scavi (ogni piazzola interessata dagli scavi avrà un'estensione pari a circa 3.600 mq);
- n. 70 pozzetti esplorativi ambientali ubicati ogni 500 m lungo il tracciato che sarà interessato dalla posa del cavidotto ed avrà un'estensione totale di circa 34.500 m.

#### **4.3 Numero e Modalità dei Campionamenti da Effettuare**

Le procedure di caratterizzazione ambientale delle terre e rocce indicazioni contenute nello ALLEGATO 4 al DM 120.2017.

I campionamenti saranno realizzati tramite escavatore lungo il cavidotto o tramite la tecnica del carotaggio verticale in corrispondenza degli aerogeneratori con la sonda di perforazione attrezzata con testa a rotazione e roto-percussione, utilizzando un carotiere di diametro opportuno.

La velocità di rotazione sarà portata al minimo in modo da ridurre l'attrito tra sedimento e campionatore.

Nel tempo intercorso tra un campionamento ed il successivo il carotiere sarà pulito con l'ausilio di una idropulitrice a pressione utilizzando acqua potabile.

Non saranno assolutamente utilizzati fluidi o fanghi di circolazione per non contaminare le carote estratte e sarà utilizzato grasso vegetale per lubrificare la filettatura delle aste e del carotiere.

I terreni saranno recuperati per l'intera lunghezza prevista, in un'unica operazione, senza soluzione di continuità, utilizzando aste di altezza pari a 1 m con un recupero pari al 100% dello spessore da caratterizzare, quindi, saranno per tutta la sua lunghezza di prelievo, fotografati con una targa identificativa in cui sarà indicata la denominazione del punto di campionamento.

Il diametro della strumentazione consentirà il recupero di una quantità di materiale sufficiente per l'esecuzione di tutte le determinazioni analitiche previste, tenendo conto della modalità di preparazione dei campioni e scartando in campo la frazione granulometrica maggiore di 2 cm.

*Tutti i campioni saranno prelevati in numero adeguato a poter effettuare tutte le analisi per la ricerca degli analiti obiettivo.*

Saranno identificati attraverso etichette con indicata la sigla identificativa del punto di campionamento, del campione e la profondità.

I campioni, contenuti in appositi contenitori sterili, saranno mantenuti al riparo dalla luce ed alle temperature previste dalla normativa mediante l'uso di un contenitore frigo portatile.

I campioni saranno consegnati al laboratorio d'analisi certificato prescelto dopo essere stati trattati secondo quanto descritto dalla normativa vigente.

Le analisi granulometriche saranno eseguite dal Laboratorio Autorizzato.

#### **4.4 Parametri da Determinare**

Contemporaneamente all'esecuzione dei sondaggi e dei pozzetti sopra descritti si procederà al campionamento in relazione alle profondità di scavo ed alla determinazione delle analisi chimiche tenendo conto delle indicazioni contenute nel citato ALLEGATO 4 al DM 120.2017.

Prevedendo l'assenza di fonti di inquinamento nell'area vasta, saranno effettuate le analisi per la ricerca degli analiti di seguito indicati (Tab. 4.1 DM 120.2017):

- Arsenico, Cadmio, Cobalto, Nichel, Piombo, Rame, Zinco, Mercurio, Idrocarburi C>12, Cromo, totale, Cromo VI, Amianto.

Dal momento che l'area è esente da qualunque tipologia di impianti che possano provocare inquinamenti, dove non sono presenti infrastrutture viarie di grande comunicazione o insediamenti che possono aver influenzato le caratteristiche del sito mediante ricaduta delle emissioni in atmosfera, non vengono analizzati IPA e BTEX.

#### **4.5 Piano di Riutilizzo delle Terre e Rocce Provenienti dallo Scavo da Eseguire in fase di Progettazione Esecutiva**

Il piano di riutilizzo, da eseguire in fase di progettazione esecutiva e comunque prima dell'inizio dei lavori, conterrà (come indicato nello ALLEGATO 5 del DM 120.2017) le seguenti informazioni:

1. l'ubicazione dei siti di produzione delle terre e rocce da scavo con l'indicazione dei relativi volumi in banco suddivisi nelle diverse litologie;
  2. l'ubicazione dei siti di destinazione e l'individuazione dei cicli produttivi di destinazione delle terre e rocce da scavo qualificate sottoprodotti, con l'indicazione dei relativi volumi di utilizzo suddivisi nelle diverse tipologie e sulla base della provenienza dai vari siti di produzione. I siti e i cicli produttivi di destinazione possono essere alternativi tra loro;
  3. le operazioni di normale pratica industriale finalizzate a migliorare le caratteristiche merceologiche, tecniche e prestazionali delle terre e rocce da scavo per il loro utilizzo, con riferimento a quanto indicato all'allegato 3;
  4. le modalità di esecuzione e le risultanze della caratterizzazione ambientale delle terre e rocce da scavo eseguita in fase progettuale in conformità alle previsioni degli allegati 1, 2 e 4, precisando in particolare:
    - i risultati dell'indagine conoscitiva dell'area di intervento (ad esempio, fonti bibliografiche, studi pregressi, fonti cartografiche) con particolare attenzione alle attività antropiche svolte nel sito o di caratteristiche geologiche-idrogeologiche naturali dei siti che possono comportare la presenza di materiali con sostanze specifiche;
    - le modalità di campionamento, preparazione dei campioni e analisi con indicazione del set dei parametri analitici considerati che tenga conto della composizione naturale delle terre e rocce da scavo, delle attività antropiche pregresse svolte nel sito di produzione e delle tecniche di scavo che si prevede di adottare, esplicitando quanto indicato agli allegati 2 e 4;
    - la necessità o meno di ulteriori approfondimenti in corso d'opera e i relativi criteri generali da seguire, secondo quanto indicato nell'allegato 9, parte A;
  5. l'ubicazione degli eventuali siti di deposito intermedio in attesa di utilizzo, anche alternativi tra loro, con l'indicazione della classe di destinazione d'uso urbanistica e i tempi del deposito per ciascun sito;
  6. i percorsi previsti per il trasporto delle terre e rocce da scavo tra le diverse aree impiegate nel processo di gestione (siti di produzione, aree di caratterizzazione, siti di deposito intermedi, siti di destinazione e processi industriali di impiego), nonché delle modalità di trasporto previste.
- Il Piano in questione sarà corredato dalle seguenti tavole:
1. Corografia in scala 1/10.000;
  2. Carta geomorfologica in scala 1/10.000 con l'ubicazione degli interventi in progetto;

3. Stralci delle carte del P.A.I. con l'ubicazione degli interventi in progetto;
  4. Carta delle aree protette con l'ubicazione degli interventi in progetto;
  5. Carta dei vincoli paesaggistici (PPTR) in scala 1/10.000;
  6. Stralcio degli strumenti urbanistici vigenti delle aree interessate dagli interventi;
  7. Planimetria in scala 1/10.000 con l'ubicazione dei pozzetti esplorativi ambientali e dei punti di campionamento ambientale;
  8. Planimetria catastale schematica con le opere in progetto;
  9. Carta geologica in scala 1/10.000 con l'ubicazione degli interventi in progetto;
  10. Carta idrogeologica in scala 1/10.000 con l'ubicazione di eventuali pozzi/piezometri, l'indicazione dei livelli piezometrici e la probabile direzione del flusso idrico sotterraneo;
  11. Carta schematica con l'ubicazione delle aree di DEPOSITO TEMPORANEO;
  12. Colonne stratigrafiche dei sondaggi a carotaggio;
  13. Elaborati delle prove eseguite da Laboratorio Ufficiale qualificato relative alle analisi granulometriche;
  14. Documentazione fotografica acquisita durante l'esecuzione dei pozzetti ambientali e dei campionamenti;
  15. Certificati relativi alle analisi eseguite sui campioni di terre dai Laboratori Ufficiali qualificati.
- Il Piano conterrà anche la parte riguardante la caratterizzazione delle terre e rocce da scavo descritta nel paragrafo seguente.

## **5. VOLUMETRIE PREVISTE**

Dalla compilazione del progetto e dalla redazione del computo metrico è stato stimato un volume di scavo complessivo pari a circa **77.750 mc**, così come indicato nella Tabella di Stima rilegata alla fine della presente relazione.

## **6. MODALITÀ PREVISTE PER RIUTILIZZARE IN SITO O DA SMALTIRE A FINE CANTIERE**

In generale una centrale eolica è caratterizzata dalla scarsissima produzione di rifiuti, per la quasi totalità differenziabili e quindi riutilizzabili.

Durante la fase di cantiere solo gli scavi devono essere gestiti in maniera oculata, gli scavi saranno comunque soltanto di tipo superficiale e serviranno per la realizzazione delle strade di servizio, per le fondazioni degli aerogeneratori e della cabina di trasformazione e consegna, nonché per il cavidotto. La quantità di terreno derivante dagli scavi potrà essere quasi certamente riutilizzata totalmente in sito per i rinterri.



Il terreno vegetale sarà sistemato nell'ambito del cantiere e sarà utilizzato per favorire una rapida ripresa della vegetazione spontanea, il tutto ai sensi dell'art. 185, comma 1, lettera c) del D.Lgs. 152/2006 e s.m.i.

Una parte rimanente sarà eventualmente conferita alla discarica autorizzata più vicina e trattata quindi come rifiuto.

Il materiale artificiale proveniente dallo scavo al di sotto delle strade per l'interramento del cavidotto sarà anch'esso compattato ed impiegato per il riempimento dello scavo: anche in questo caso la eventuale parte non utilizzata sarà conferita alla discarica autorizzata più vicina e trattata quindi come rifiuto.

Sulla base delle conoscenze attuali, le condizioni per il riutilizzo nel sito sono rispettate in quanto:

- a) si tratta di suolo non contaminato e altro materiale allo stato naturale;
- b) si tratta di materiale escavato nel corso di attività di costruzione;
- c) si tratta di materiale utilizzato a fini di costruzione allo stato naturale nello stesso sito.

La verifica dell'assenza di contaminazione del suolo, essendo obbligatoria anche per il materiale allo stato naturale, sarà valutata prima dell'inizio dei lavori con riferimento all'allegato 5, tabella 1, del D.Lgs. 152/2006 e s.m.i. (concentrazione soglia di contaminazione nel suolo, nel sottosuolo e nelle acque sotterranee in relazione alla specifica destinazione d'uso dei siti).

Qualora sarà confermata l'assenza di contaminazione, l'impiego avverrà senza alcun trattamento nel sito dove è effettuata l'attività di escavazione ai sensi dell'art. 2403 del D. Lgs. 152/2006 e s.m.i.

Se, invece, non dovesse essere confermata l'assenza di contaminazione, il materiale escavato sarà trasportato in discarica autorizzata.

Il materiale proveniente dagli scavi dunque sarà o utilizzato in sito oppure trasportato in discarica come rifiuto.

La o le discariche che saranno utilizzate saranno le più vicine al sito di realizzazione, comunque tutte dotate delle necessarie autorizzazioni di legge.

## **7. CONCLUSIONI**

In relazione a quanto detto nei capitoli precedenti si evince che:

- i siti interessati dal progetto sono inseriti nella zona urbanistica "E" e, quindi, i terreni da riutilizzare debbono essere conformi alla colonna A della Tab. 1 All.5 Parte IV D.Lgs. 152/06;

- non vi sono nelle vicinanze attività antropiche inquinanti ed i terreni e la falda non sono potenzialmente a rischio per la totale assenza di fonti di probabili fenomeni di inquinamento;
- sono disponibili idonee aree per lo stoccaggio dei materiali scavati, limitrofe ai siti di produzione e le piazzole saranno realizzate conformemente alla normativa vigente in modo da evitare fenomeni franosi sia dei cumuli che del versante, il dilavamento dei materiali scavati, l'infiltrazione delle acque meteoriche nel sottosuolo e la produzione eccessiva di polveri;
- gli scavi di sbancamento non intercetteranno falde freatiche;
- non sono vincoli di alcun tipo;
- preventivamente l'inizio delle attività di cantiere si effettueranno prelievi e campionamenti dei terreni nel numero precedentemente indicato e si verificherà se, per tutti i campioni analizzati, i parametri saranno risultati conformi all'All. 5 Parte IV - tab. 1 colonna A del D. Lgs. 152/06 e s.m.i.;
- in tal caso conseguirà il nulla osta al riutilizzo nello stesso sito del materiale scavato, ai sensi dell'art. 185 del D. Lgs. 152/06 e s.m.i.;
- i materiali scavati in esubero saranno gestiti come rifiuti ai sensi del D. Lgs. 152/06 e s.m.i.;
- le litologie interessate dagli scavi sono sostanzialmente omogenee essendo afferenti alla stessa formazione geologica;
- si avrà cura solo di separare il terreno vegetale che sarà ricollocato in situ alla fine dei lavori per costituire lo strato fertile e favorire l'attecchimento della vegetazione autoctona spontanea;
- non sarà effettuata alcuna operazione rientrante tra le normali pratiche industriali in quanto il terreno sarà riutilizzato tal quale;
- vista la natura delle lavorazioni previste ed in caso di risultato positivo degli esami di laboratorio non è previsto al momento necessario eseguire ulteriore caratterizzazione in corso d'opera.

Allo stato attuale di sviluppo del progetto si prevede di impiegare la quasi totalità del terreno e le rocce provenienti dagli scavi che saranno effettuati in cantiere, dal momento che:

- tutto il materiale dovrebbe risultare reimpiegabile;
- c'è spazio sufficiente per il suo totale reimpiego nelle aree interessate dal cantiere.

Come detto, nel caso il materiale durante la movimentazione dovesse apparire di dubbia qualità, saranno effettuate le opportune analisi previste dalla norma prima del reimpiego in sito. Nel caso dovesse risultare non idoneo, si invierà a discarica autorizzata con la opportuna documentazione di corredo e secondo le modalità previste dalla normativa vigente.

Prima dell'inizio del cantiere, con il Progetto Esecutivo disponibile:

- sarà migliorata la STIMA sulle quantità di Terreno e di Rocce da scavo da movimentare e da reimpiegare;
- saranno assolte le prescrizioni della normativa sul Terreno e le Rocce da Scavo, così come previsto dal D.M. 161.2012.



**Tabella di Stima:**

| <b>STIMA DEI MOVIMENTI TERRA E DELLE LAVORAZIONI SUPERFICIALI</b> |   |           |                  |
|---|---|-----------|------------------|
| <b>SCAVO</b>  |   |           |                  |
| 1   | Scavo Plinti di Fondazione aerogeneratori   | mc        | 17 082,00        |
| 2   | Scavo Cavidotti   | mc        | 41 472,00        |
|   | <b>Totale Volume di Scavo</b>   | <b>mc</b> | <b>58 554,00</b> |
| <b>SCOTICO</b>  |   |           |                  |
| 3   | Scotico di terreno vegetale, Piazzole-Raccordi - Viabilità-                               | mc        | 18 699,00        |
| 4   | Scotico area cantiere   | mc        | 500,00           |
|   | <b>Totale Volume Scotico</b>  | <b>mc</b> | <b>19 199,00</b> |
| <b>RINTERRO</b>   |   |           |                  |
| 5   | Rinterro Fondazioni aerogeneratori  | mc        | 7 484,00         |
| 6   | Rinterro cavidotti  | mc        | 37 324,80        |
|   | <b>In uno i Volumi dei Rinterri</b>   | <b>mc</b> | <b>44 808,80</b> |
| <b>RILEVATI</b>   |   |           |                  |
| 7   | Formazione di rilevati per realizzazione delle Piazzole e della Viabilità                 | mc        | 13 158,00        |
|   | <b>In uno i Volumi per i Rilevati</b>   | <b>mc</b> | <b>13 158,00</b> |
| <b>RIPRISTINI</b>   |   |           |                  |
| 8   | Terreno vegetale da riutilizzare per i ripristini(quantità voce scotico)                  | mc        | 19 199,00        |
|   | <b>In uno i Volumi dei Ripristini</b>   | <b>mc</b> | <b>19 199,00</b> |
| 9   | Materiale per sovrastruttura, stradale-piazzole-raccordi, proveniente da cave autorizzate | mc        | <b>8 551,00</b>  |
| 10  | Superficie di Piazzole-Raccordi-Viabilità   | mq        | <b>75 515,00</b> |
| 11  | Superficie di Piazzole-Raccordi-Viabilità definitive                                      | mq        | <b>42 110,00</b> |
| 12  | Superficie di Piazzole-Raccordi-Viabilità da smantellare                                  | mq        | <b>33 405,00</b> |
| <b>BILANCIO DI RIUTILIZZO</b>                                     |   |           |                  |
| 13  | <b>SCAVO</b>  | mc        | 58 554,00        |
| 14  | <b>SCOTICO</b>  | mc        | 19 199,00        |
|   | <b>IN UNO</b>   | <b>mc</b> | <b>77 753,00</b> |
| 15  | <b>RINTERRO</b>   | mc        | 44 808,80        |
| 16  | <b>RILEVATI</b>   | mc        | 13 158,00        |
| 17  | <b>RIPRISTINI</b>   | mc        | 19 199,00        |
|   | <b>IN UNO</b>   | <b>mc</b> | <b>77 165,80</b> |