

IMPIANTO DI PRODUZIONE DI ENERGIA DA FONTE SOLARE  
"BRINDISI VALLONE" DI POTENZA NOMINALE PARI A 29.925 MVA  
E POTENZA INSTALLATA PARI A 33.475,68 MW  
DA REALIZZARSI IN AREA SIN BRINDISI

REGIONE PUGLIA  
PROVINCIA di BRINDISI  
COMUNE di BRINDISI  
Località Masseria Baraccone (Area SIN)

PROGETTO DEFINITIVO  
Id AU 1JAXB41

Tav.:

Titolo:

R35b  
agg

Studio di impatto ambientale  
Quadro progettuale

Scala:

Formato Stampa:

Codice Identificatore Elaborato

n.a.

A4

1JAXB41\_StudioFattibilitaAmbientale\_35b-agg

Progettazione:

Committente:



Dott. Ing. Fabio CALCARELLA  
Via Vito Mario Stampacchia, 48 - 73100 Lecce  
Mob. +39 340 9243575  
fabio.calcarella@gmail.com - fabio.calcarella@ingpec.eu



*Fabio Calcarella*

Stern PV 2 S.r.l.



**Stern PV 2 S.r.l.**

Sede Legale: Via Leonardo Da Vinci, 12 - 39100 Bolzano  
email: sternv2srl@pec.it

*Stern PV 2*

| Data          | Motivo della revisione:                       | Redatto: | Controllato: | Approvato:        |
|---------------|---|----------|--------------|-------------------|
| Luglio 2020   | Prima emissione                               | STC      | FC           | Stern PV 2 S.r.l. |
| Novembre 2023 | Modifica a seguito richiesta integrazione AdB | STC      | FC           | Stern PV 2 S.r.l. |
|               |   |          |              |                   |
|               |   |          |              |                   |
|               |   |          |              |                   |

## Sommario

|        |  |    |
|--------|--|----|
| 1.     | PREMESSA .....   | 2  |
| 2.     | QUADRO PROGETTUALE .....   | 7  |
| 2.1    | Descrizione delle soluzioni progettuali considerate .....                            | 7  |
| 2.1.1  | Alternativa zero.....  | 7  |
| 2.1.2  | Alternative tecnologiche e localizzative .....                                       | 8  |
| 2.2    | Localizzazione dell'impianto.....  | 11 |
|        | Criteri paesaggistico - ambientali per la localizzazione dell'impianto .....         | 11 |
| 2.3    | Criteri progettuali per la localizzazione dell'impianto .....                        | 13 |
| 2.3.1  | Principali caratteristiche delle aree di intervento e occupazione territoriale<br>14 |    |
| 2.3.2  | Accessibilità al sito .....  | 16 |
| 2.3.3  | Criteri per la localizzazione dell'impianto.....                                     | 16 |
| 3.     | Descrizione del Progetto.....  | 18 |
| 3.1    | Caratteristiche dimensionali e tecniche del Progetto .....                           | 18 |
| 3.1.1  | Principali caratteristiche del progetto .....  | 18 |
| 3.1.2  | Moduli fotovoltaici .....  | 19 |
| 3.1.3  | Strutture di supporto dei moduli fotovoltaici.....                                   | 20 |
| 3.1.4  | Trincee ed elettrodotti .....  | 22 |
| 3.1.5  | Strade e aree di manovra.....  | 23 |
| 3.1.6  | Aree di cantiere per lo stoccaggio dei materiali.....                                | 23 |
| 3.1.7  | Mezzi d'opera ed accesso all'area di intervento .....                                | 23 |
| 3.1.8  | Esercizio e funzionamento dell'impianto .....  | 24 |
| 3.1.9  | Utilizzazione delle risorse naturali.....  | 24 |
| 3.1.10 | Dismissione dell'impianto .....  | 24 |
| 3.1.11 | Programma di attuazione .....  | 25 |
| 3.1.12 | Misure di mitigazione e compensazione.....   | 26 |
| 4.     | Bilancio dei costi e benefici .....  | 28 |
| 4.1    | Costo di produzione dell'energia da fonte fotovoltaica - LCOE.....                   | 28 |
| 4.2    | Costi esterni .....  | 30 |
| 4.3    | Benefici globali .....   | 32 |
| 4.4    | Benefici locali .....  | 36 |

## 1. PREMESSA

Nell'ambito dell'iter autorizzativo del progetto l'Autorità di Bacino Distrettuale dell'Appennino Meridionale ha rilevato che alcune delle aree di impianto ricadono entro i 150 m in sinistra e destra idrografica di un "reticolo idrografico" (insieme dei corsi d'acqua comunque denominati), facente parte della rete idrografica della Regione. Queste fasce di territorio sono assimilate ad aree ad alta pericolosità idraulica e sono disciplinate dagli artt. 4, 6 e 10 delle N.T.A. del P.A.I. pertanto la realizzazione degli interventi consentiti è subordinata alla redazione di uno specifico "**Studio di compatibilità idrologica ed idraulica**" che analizzi compiutamente gli effetti sul regime idraulico a monte e a valle delle aree interessate e dimostri l'esistenza di adeguate condizioni di sicurezza idraulica, per le opere previste, come definite all'art. 36 delle richiamate N.T.A. del P.A.I.

Sulla base di questa specifica richiesta è stato redatto uno **Studio di compatibilità idrologica ed idraulica** atto a verificare la compatibilità tra le previsioni di progetto relative all'area di impianto ed i caratteri idraulici del territorio in cui essa ricade.

Lo **Studio di Compatibilità Idrologica e Idraulica** (a cui si rimanda) ha verificato e perimetrato le aree inondabili in caso di piena, calcolata con tempo di ritorno  $T_r = 200$  anni, ed ha "consigliato di spostare le strutture dell'impianto fotovoltaico ed eventuali opere accessorie al di fuori di tali aree".

Allo scopo di preservare la sicurezza idraulica nell'area è **stata effettuata una nuova perimetrazione delle aree di progetto** con l'obiettivo di escludere tutte le aree a rischio inondazione, così come perimetrato nello Studio di Compatibilità Idraulica. In tal modo è stata ridotta l'area a disposizione dell'impianto. Tuttavia per mantenere inalterata la potenza complessiva scambiata con la rete è stata previsto nell'aggiornamento del progetto l'installazione di moduli di potenza unitaria maggiore. Questa modifica ha consentito di mantenere inalterata la tecnologia utilizzata (inseguitori mono assiali). Nello specifico, nell'aggiornamento progettuale, sono stati utilizzati moduli con potenza di 630 Wp, anziché moduli con potenza 505 Wp inizialmente previsti.

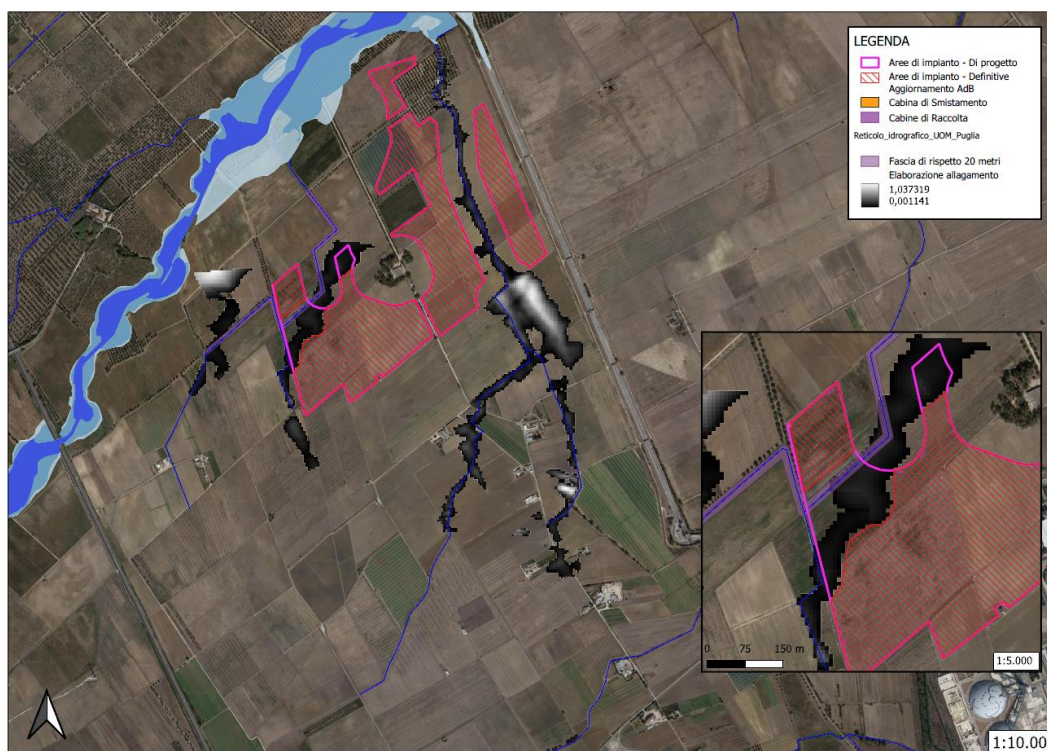

*Aree potenzialmente inondabili con tempo di ritorno  $Tr=200$  anni sovrapposte con la **ORIGINARIA** perimetrazione delle aree di progetto*

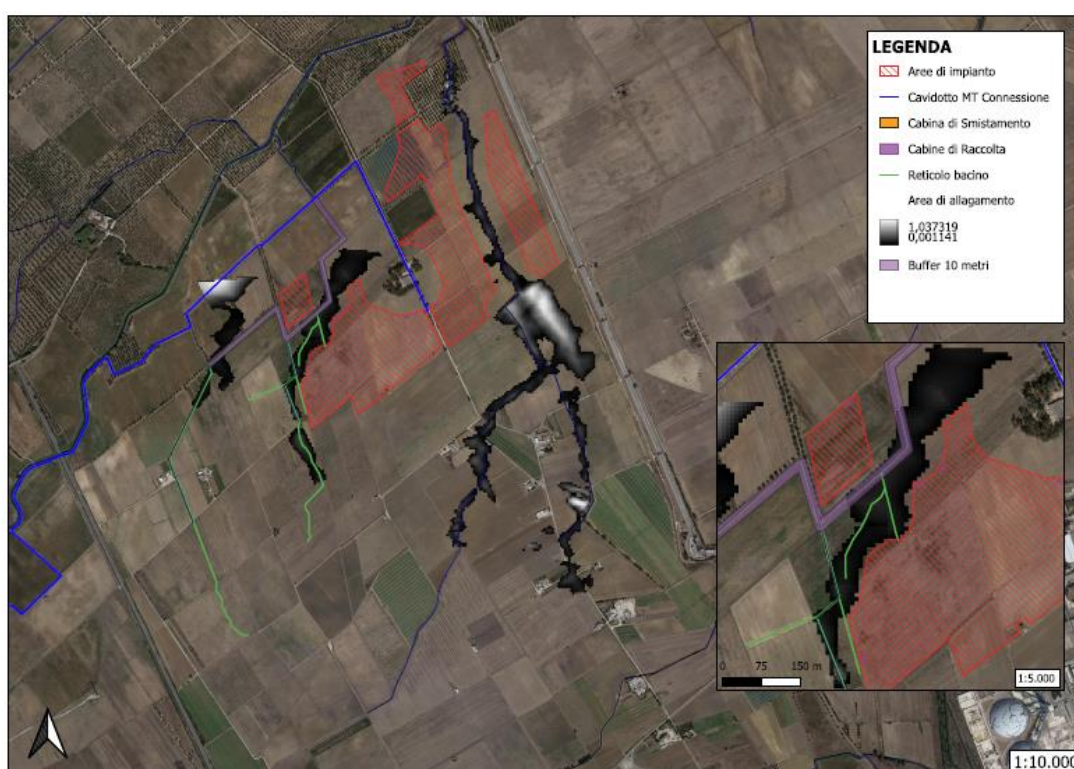

*Aree potenzialmente inondabili con tempo di ritorno  $Tr=200$  anni sovrapposte con la **NUOVA** perimetrazione delle aree di progetto*

L'aggiornamento progettuale è consistito in sintesi:

- nella riduzione delle aree a disposizione
- nella sostituzione dei moduli fotovoltaici originariamente previsti a progetto con moduli aventi potenza unitaria maggiore.

Dal punto di vista delle interferenze ambientali, la modifica di progetto ha in realtà portato degli innegabili vantaggi, infatti:

1. La superficie utilizzata è diminuita passando da 432.260 mq del progetto originario a 397.890 del progetto aggiornato (quasi 3,5 ettari in meno)
2. la superficie dei singoli moduli è aumentata passando da 2,389 mq a 2,795 mq, ma la superficie captante complessiva è diminuita passando da 158.345 mq a 148.532 mq (quasi un ettaro in meno)
3. La producibilità stimata è diminuita passando da 67.167 MWh/anno a 60.390 MW/anno
4. l'altezza dei moduli fotovoltaici, quando sono ruotati di 55° ovvero hanno massima inclinazione, è passata da 2,8 m (pannelli da 505 W) a 2,9 m (pannelli da 630 W).
5. Il pitch (distanza assi inseguitori) è passata da 4,5 m (lay out originario di progetto) a 5 m (lay out attuale)

|                     | Larghezza Modulo (m) | Lunghezza modulo (m) | Superficie modulo (mq) | Numero Moduli | Superficie captante (mq) | Altezza max moduli (m) | Superficie Totale Recintata (m) |
|---------------------|----------------------|----------------------|------------------------|---------------|--------------------------|------------------------|---------------------------------|
| Progetto Originario | 1,098                | 2,176                | 2,389                  | 66.274        | 158.345                  | 2,8                    | 432.260                         |
| Progetto Aggiornato | 1,134                | 2,465                | 2,795                  | 53.136        | 148.532                  | 2,9                    | 397.890                         |
|                     |                      |                      |                        |               | -9.813                   |                        | -34.370                         |

Possiamo in definitiva concludere che il Progetto Aggiornato è migliorativo rispetto al Progetto Originario, per i seguenti motivi:

1. Preserva la sicurezza idraulica dell'area
2. Comporta una diminuzione di circa 8% della superficie utilizzata, in termini assoluti circa 3,5 ha in meno
3. Comporta una diminuzione della superficie captante e quindi dell'area direttamente occupata dai moduli fotovoltaici

**Per questo motivo non si è ritenuto necessario un aggiornamento dello Studio di Impatto Ambientale, ritenendo che gli impatti previsti sono rimasti sostanzialmente invariati su gran parte delle componenti e migliorati su altre (impatto suolo, sicurezza idraulica).**



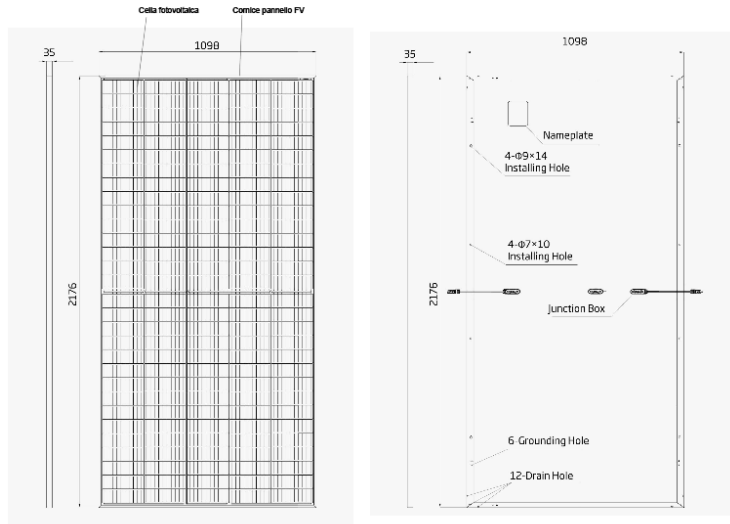

**DATI ELETTRICI DEL PANNELLO**

|  |             |
|--|-------------|
| Potenza nominale                                   | 505 Wp      |
| Tolleranza di potenza                              | 0,+5        |
| Efficienza del modulo                              | 21,1%       |
| Tensione massima al punto di massima potenza (Vmp) | 43,0 V      |
| Corrente al punto di massima potenza (Imp)         | 11,75 A     |
| Tensione a circuito aperto (Voc)                   | 51,9 V      |
| Corrente di corto circuito (Isc)                   | 12,35 A     |
| Tensione massima del sistema                       | 1500 VDC    |
| Corrente massima fusibile                          | 20 A        |
| Coeff. temp. potenza                               | -0,36% / °C |
| Coeff. temp. tensione                              | -0,25% / °C |
| Coeff. temp. corrente                              | 0,04% / °C  |

**CONDIZIONI OPERATIVE**

|                 |   |
|-----------------|---|
| Temperatura     | -40° C a 85° C  |
| Aspetto         | Classe A  |
| Celle solari    | Monocrystalline   |
| Peso            | 27,0 kg   |
| Carico massimo: | Vento 2400 Pa, 244 kg/mq fronte e retro<br>Neve 5400 Pa, 550 kg/mq fronte |
| Comice          | Legna di alluminio anodizzato   |

**Caratteristiche del modulo fotovoltaico – Progetto Originario**

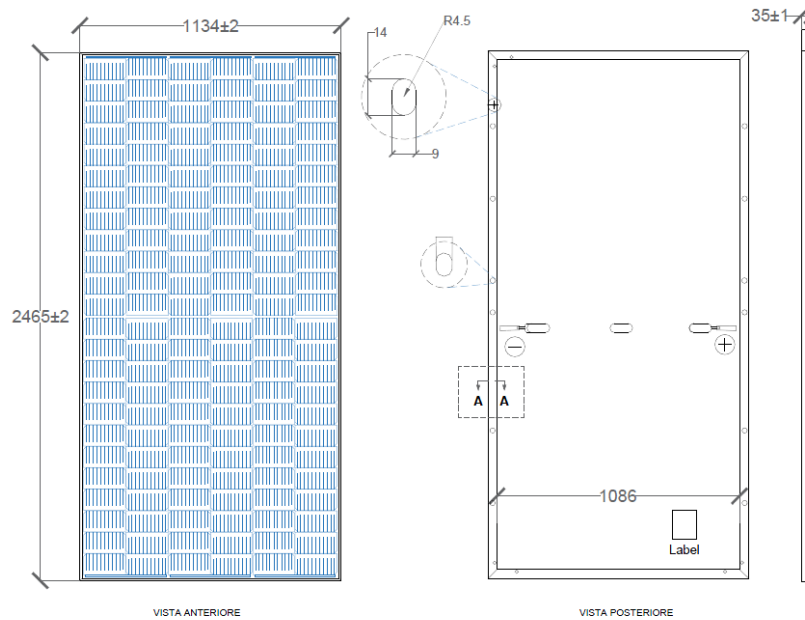

**DATI ELETTRICI DEL PANNELLO**

|  |             |
|--|-------------|
| Potenza nominale                                   | 630 Wp      |
| Tolleranza di potenza                              | 0/+3%       |
| Efficienza del modulo                              | 22,54%      |
| Tensione massima al punto di massima potenza (Vmp) | 46,02       |
| massima potenza (Imp)                              | 13,69 A     |
| Tensione a circuito aperto (Voc)                   | 55,85 V     |
| Corrente di corto circuito (Isc)                   | 14,39 A     |
| Tensione massima del sistema                       | 1500 VDC    |
| Corrente massima fusibile                          | 25 A        |
| Coeff. temp. potenza                               | -0,29% / °C |
| Coeff. temp. tensione                              | -0,25% / °C |
| Coeff. temp. corrente                              | 0,045% / °C |

**CONDIZIONI OPERATIVE**

|              |                         |
|--------------|-------------------------|
| Temperatura  | -40° C a +85° C         |
| Aspetto      | Classe II               |
| Celle solari | N type Mono-crystalline |

**Caratteristiche del modulo fotovoltaico – Progetto Aggiornato**

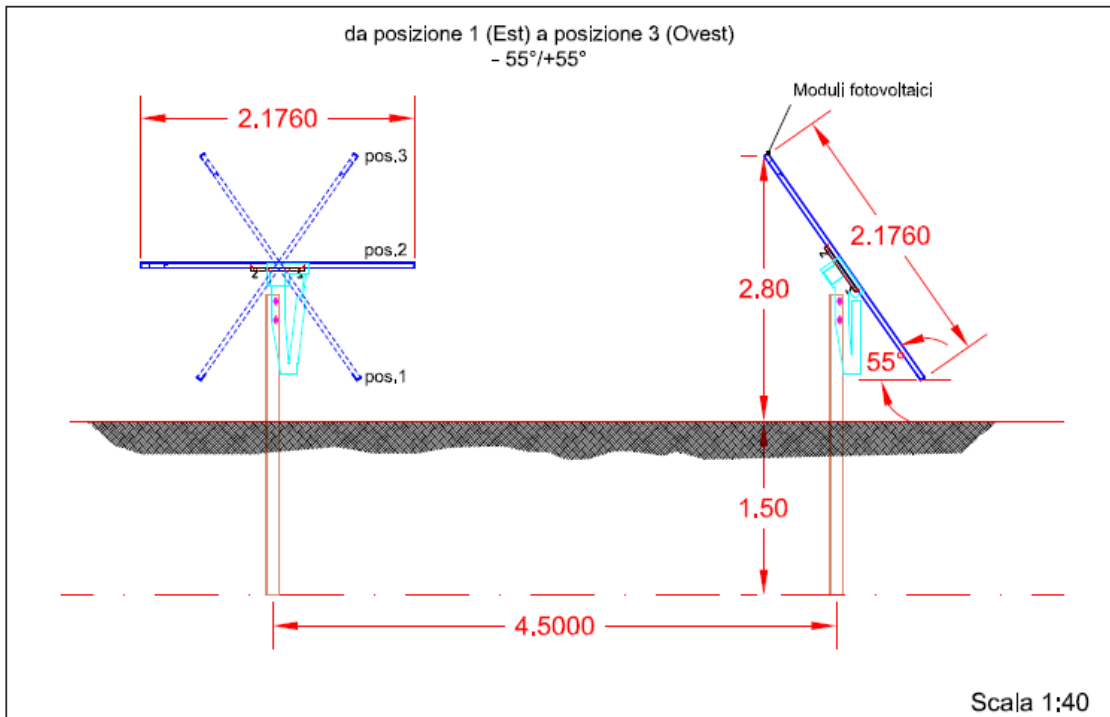

***Inseguitori monoassiali con altezza massima dei moduli – Progetto Originario***

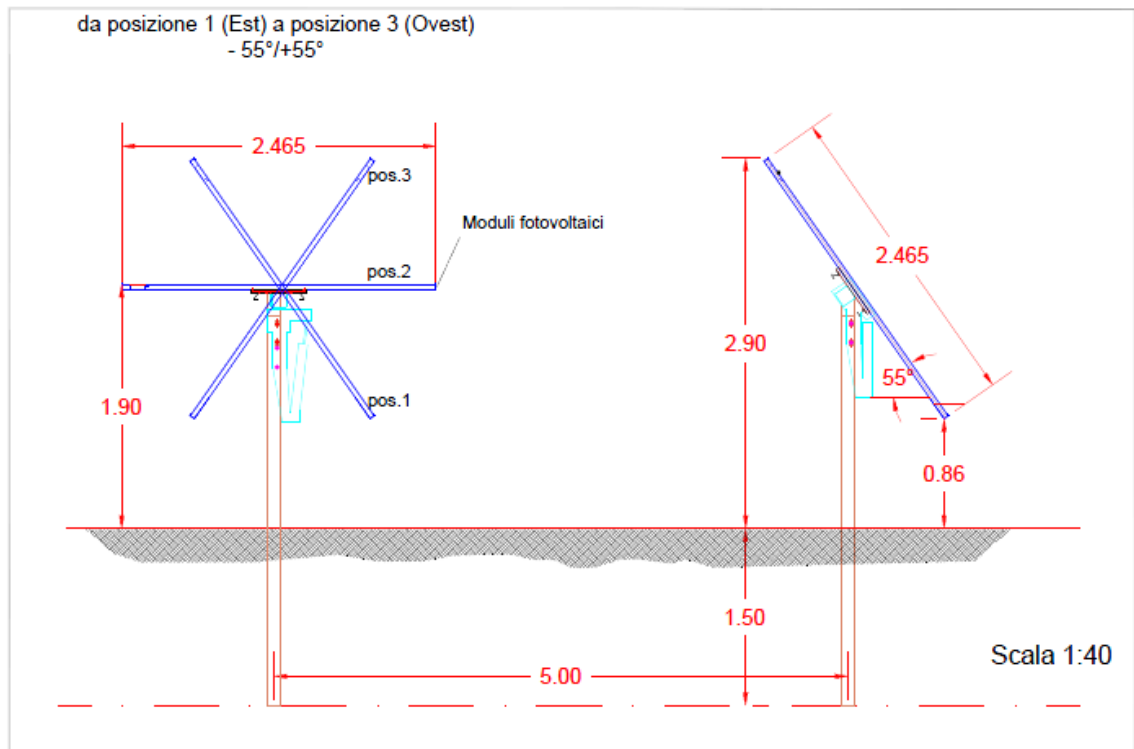

***Inseguitori monoassiali con altezza massima dei moduli – Progetto Aggiornato***

## 2. QUADRO PROGETTUALE

Il quadro di riferimento progettuale descriverà il progetto e le soluzioni adottate, esplicherà le motivazioni che hanno guidato la definizione del progetto nonché misure, provvedimenti ed interventi, anche non strettamente riferibili al progetto, adottati ai fini del migliore inserimento dell'opera nell'ambiente.

Il quadro di riferimento progettuale preciserà le caratteristiche dell'opera progettata, con particolare riferimento a:

- la natura dei beni e dei servizi offerti, anche in relazione alla domanda;
- le motivazioni tecniche della scelta progettuale rispetto alle principali alternative prese in esame, inclusa l'opzione "zero";
- le caratteristiche tecniche e fisiche del progetto e le aree occupate durante la fase di costruzione e di esercizio;
- l'identificazione delle attività in fase di cantiere, di esercizio e di dismissione di impianto e dei corrispondenti fattori di impatto;
- l'identificazione dei possibili guasti e malfunzionamenti e l'analisi degli effetti conseguenti.

Per informazioni di maggiore dettaglio si rimanda al progetto definitivo di cui il presente Studio di Impatto Ambientale rappresenta parte integrante.

### 2.1 Descrizione delle soluzioni progettuali considerate

#### 2.1.1 *Alternativa zero*

L'opzione zero consiste nel rinunciare alla realizzazione del Progetto.

I vantaggi principali dovuti alla realizzazione del progetto sono:

- Opportunità di produrre energia da fonte rinnovabile coerentemente con le azioni di sostegno che vari governi, tra cui quello italiano, continuano a promuovere anche sotto la spinta degli organismi sovranazionali che hanno individuato in alcune FER, quali il fotovoltaico, una concreta alternativa all'uso delle fonti energetiche fossili, le cui riserve seppure in tempi medi sono destinate ad esaurirsi;
- Riduzioni di emissione di gas con effetto serra, dovute alla produzione della stessa quantità di energia con fonti fossili, in coerenza con quanto previsto, fra l'altro, dalla *Strategia Energetica Nazionale 2017* il cui documento, è stato approvato dai Ministri dello Sviluppo



Economico e dell'Ambiente con Decreto del 10 novembre 2017, e che prevede, la decarbonizzazione al 2030, ovvero la dismissione entro tale data di tutte le centrali termoelettriche alimentate a carbone sul territorio nazionale, segnando tra gli obiettivi prioritari un ulteriore incremento di produzione da fonte rinnovabile;

- Delocalizzazione nella produzione di energia, con conseguente diminuzione dei costi di trasporto sulle reti elettriche di alta tensione;
- Riduzione dell'importazioni di energia nel nostro paese, e conseguente riduzione di dipendenza dai paesi esteri;
- Ricadute economiche sul territorio interessato dall'impianto in termini fiscali, occupazionali soprattutto nelle fasi di costruzione e dismissione dell'impianto;
- Possibilità di creare nuove figure professionali legate alla gestione tecnica del parco fotovoltaico nella fase di esercizio.

Inoltre, la tipologia di strutture di sostegno dei moduli, inseguitori monoassiali, proposti in progetto, permette di sfruttare al meglio la risorsa sole, così da rendere produttivo l'investimento.

Rinunciare alla realizzazione dell'impianto (opzione zero), significherebbe rinunciare a tutti i vantaggi e le opportunità sia a livello locale sia a livello nazionale e sovra-nazionale sopra elencati. Significherebbe non sfruttare la risorsa sole a fronte di un impatto (soprattutto quello visivo – paesaggistico) non trascurabile, ma comunque accettabile e soprattutto completamente reversibile.

### 2.1.2 *Alternative tecnologiche e localizzative*

#### *Alternativa tecnologica – utilizzo di impianto a biomassa*

In linea generale, per Biomassa si intende la frazione biodegradabile dei prodotti, rifiuti e residui di origine biologica provenienti da organismi viventi (vegetali o animali) e destinati a fini energetici. Sono da escludere tra le biomasse, i combustibili fossili (carbone, petrolio, gas naturale) e i loro derivati, quali per esempio le materie plastiche.

Le biomasse sono una delle fonti rinnovabili maggiormente disponibili sul nostro pianeta. Possiamo avere:

- a) le centrali a biomasse solide (legno, cippato, paglia, ecc.), sono impianti tradizionali con forno di combustione, caldaia che alimenta una turbina a vapore accoppiata ad un generatore;

- b) le centrali a biomasse liquide sono impianti, alimentati da biomasse liquide (oli vegetali, biodiesel), costituiti da motori accoppiati a generatori (gruppi elettrogeni);
- c) le centrali a biogas sono impianti il cui prodotto è ottenuto da digestione anaerobica (utilizzando vari substrati: letame, residui organici, mais o altro).

Le centrali a biomasse solide e liquide (punti a) e b)) funzionano per combustione: a temperature che di solito superano gli 800°C, trasformano la materia delle biomasse (solide o liquide) in energia sotto forma di calore. Il calore alimenta una caldaia che può fornire riscaldamento (c.d. Co-generazione e teleriscaldamento, cioè lo sfruttamento dell'energia termica per riscaldare l'abitato circostante aumentando l'efficienza energetica dell'impianto che ne rappresenta circa il 70-75% della produzione) o produrre il vapore necessario per azionare una turbina e produrre energia elettrica (che rappresenta il 25-30% del potenziale energetico dell'impianto).

Le centrali a biogas (punto c)) funzionano attraverso un processo di fermentazione-digestione-metanizzazione: trasformano la materia attraverso la "digestione anaerobica" che, in assenza d'aria e per mezzo di batteri che si nutrono della sostanza organica, producono gas/metano e digestato.

#### Facciamo alcune considerazioni:

- se pensiamo che una centrale a biomasse solide (punto a) della potenza di 1 MW accesa tutto l'anno, tutti i giorni 24 h al giorno, questa consuma 14.400 t/anno di materia prima. Ciò significa che l'enorme inquinamento derivante dalla combustione di una così elevata quantità di materiale non è limitato soltanto all'entità dei fumi, delle ceneri e delle micro-particelle emesse nell'aria, ma deve tener conto anche del traffico di camion necessario per il continuo rifornimento della biomassa da bruciare. Non è difficile capire come sia impossibile raggiungere tali quantità solo con le potature degli alberi o con il legname residuo del taglio consueto dei boschi in zona. Quindi il materiale da bruciare viene da forniture diverse, incluse importazioni di cippato a prezzo più economico, spesso proveniente dall'estero, anche da zone altamente inquinate o da paesi in via di sviluppo che subiscono il "land grabbing" (accaparramento di terreni da parte di società straniere).
- gli impianti di bio-digestione (punto b) non riescono a neutralizzare completamente i batteri presenti, in particolare i clostridi che sono batteri termoresistenti (a questa famiglia appartengono i batteri che provocano botulismo e tetano). Fonti bibliografiche citano che in Germania alcuni ricercatori hanno suggerito che l'epidemia di Escherichia Coli che ha colpito la Germania nell'estate del 2011, causando 18 morti e le migliaia di casi di botulismo osservato negli animali tra l'estate del 2011 e l'inizio del 2012, sarebbero state causate dalla presenza di centrali a biogas. Le quantità annue di inquinanti immesse in atmosfera sono rilevanti: tonnellate di sostanze pericolose come ossidi d'azoto e zolfo inquinano ambiente e popolazione, e producono piogge acide. Sulla base del biogas bruciato

(circa 8,5 milioni di mc) e del contenuto medio di metano (tra 50 e 65%), si può affermare con una certa approssimazione, che un motore di quasi 1 MW brucerà un quantitativo di metano equivalente a quello di circa 1.500 case di oltre 100 mq di superficie (consumo annuo di circa 1.600 mc) ciascuna, ma con le emissioni sommate e concentrate in un solo punto.

Consideriamo adesso una centrale a biogas (punto c) quindi a digestione anaerobica, di potenza pari ad **1 MW**, alimentata a colture dedicate (mais), accesa tutto l'anno, tutti i giorni **24 h** al giorno. Un tale impianto necessita di circa **300 ha di terreno** coltivato a mais per produrre in circa **8.000 ore** di funzionamento all'anno, **8.000 MWh/anno**.

L'impianto fotovoltaico in esame ha una produzione stimata di circa **67.167 MWh/anno** (v. "Relazione di producibilità dell'impianto") e si svilupperà su circa **39,8 ha** di superficie.

Per avere la stessa producibilità con un impianto a biogas avremmo quindi bisogno di una centrale di potenza pari a:

$$67.167 / 8.000 = \mathbf{8,39MW}$$

il che significa una coltivazione di  $8,39 \times 300 = \mathbf{2.518 ha di terreno}$  contro i **39,8 ha** necessari alla realizzazione dell'impianto fotovoltaico in progetto.

Inoltre c'è da considerare che:

- 1) poiché i vegetali necessari alla fermentazione non sono destinati all'alimentazione umana e poiché quello che conta è la resa, i terreni coltivati vengono irrorati con dosi massicce di fertilizzanti e di pesticidi, che finiscono per inquinare il terreno stesso e le falde acquifere sottostanti. La stessa combustione del biogas è fonte di emissioni tossiche. Il biogas è più inquinante del metano perché contiene metano soltanto al 55/60%;
- 2) per coltivare biomassa sono necessari terreni di alto valore agronomico; i terreni del progetto in esame sono di scarso valore agronomico.

Possiamo pertanto concludere che l'alternativa tecnologica di realizzare un impianto a biomassa invece di un impianto fotovoltaico (progetto in esame), a parità di producibilità annua, genera impatti su un'area molto più ampia rispetto a quella generata dall'impianto fotovoltaico in studio. Inoltre genera effetti negativi sull'ambiente a livello di inquinamento.

### Alternativa localizzativa

Per quanto attiene all'area in cui è localizzato l'impianto osserviamo che essa presenta le seguenti caratteristiche:

- 1) L'area è completamente pianeggiante e lontana da rilievi, essendo questa una condizione ideale per attenuare l'impatto paesaggistico;
- 2) Non ha interazioni dirette con le componenti tutelate dal PPTR;
- 3) L'area presenta caratteristiche di irraggiamento solare idonee alla realizzazione dell'impianto;
- 4) L'impianto è ubicato in un'area geografica ove l'irraggiamento e di conseguenza la producibilità dello stesso, hanno valori più elevati.

Occorre sottolineare che l'Impianto sorgerà nell'area SIN di Brindisi (*Siti di Interesse Nazionale*). Queste rappresentano delle aree contaminate molto estese classificate come pericolose dallo Stato Italiano e che necessitano di interventi di bonifica del suolo, del sottosuolo e/o delle acque superficiali e sotterranee per evitare danni ambientali e sanitari.

Inoltre come stabilito dall'art.52 comma 1 del *Decreto Semplificazioni*, pubblicato in *GU Serie Generale n.178 del 16-07-2020 - Suppl. Ordinario n. 24* e entrato in vigore il 17/07/2020, "*nei siti oggetto di bonifica, inclusi i siti di interesse nazionale, possono essere realizzati interventi [...] opere per la realizzazione di impianti per la produzione energetica da fonti rinnovabili e di sistemi di accumulo, esclusi gli impianti termoelettrici*".

Riteniamo evidente che difficilmente possono essere trovate aree con caratteristiche di idoneità tali e pertanto risulta molto difficile proporre una alternativa localizzativa.

## **2.2 Localizzazione dell'impianto**

### **Criteri paesaggistico - ambientali per la localizzazione dell'impianto**

L'intera opera (impianto fotovoltaico e opere di connessione) interesserà aree ricadenti nel Comune di Brindisi.

I criteri di valutazione per l'individuazione dell'area di impianto sono stati tecnici, ma anche paesaggistico-ambientali. Pur partendo da criteri progettuali e tecnici sono stati sempre tenuti in considerazione gli aspetti ambientali e si è sempre cercato di superare, per quanto più possibile, gli elementi di criticità individuati da tutti gli strumenti di pianificazione territoriale ed in particolare quelli introdotti dal PPTR e dal PAI.

Individuata la porzione di territorio nel comune di Brindisi, a circa 5 km a Sud-Est del Comune di Brindisi, quale possibile area di intervento, area con caratteristiche tecniche ed ambientali idonee all'installazione di un impianto fotovoltaico, si è passati alla verifica di idoneità rispetto ai principali strumenti di pianificazione territoriale, in particolare è stata verificata la compatibilità dell'area di intervento rispetto a:

1. PPTR Regione Puglia;
2. PRG di Brindisi;
3. PTCP della provincia di Brindisi;
4. Pericolosità idraulica così come individuate dalla cartografia ufficiale del Piano di Assetto Idrogeologico (PAI) della Autorità di Bacino della Regione Puglia;
5. Pericolosità geomorfologica così come individuata dalla cartografia ufficiale del PAI della Autorità di Bacino della Regione Puglia;
6. Rischio geomorfologico così come individuato dalla cartografia ufficiale del PAI della Autorità di Bacino della Regione Puglia;
7. Carta Idrogeomorfologica della Autorità di Bacino della Regione Puglia;
8. Piano Faunistico Venatorio della provincia di Brindisi;
9. SIC, ZPS, IBA, Parchi Regionali, Zone Ramsar e altre aree protette individuate nella cartografia ufficiale dell'Ufficio Parchi della Regione Puglia;
10. Vincoli e segnalazioni architettoniche e archeologiche;
11. Coni visuali così come definiti nel R.R. 24/2010;
12. Aree non idonee FER così come definite nel R.R. 24/2010;
13. Piano di Tutela delle Acque;
14. Aree perimetrate dal Piano Regionale Attività Estrattive (PRAE).

Lo Studio è stato poi approfondito, individuando puntualmente le principali criticità ambientali segnalate dagli strumenti di pianificazione territoriale o individuate in campo, nel corso dei numerosi sopralluoghi, e verificando l'effettivo impatto prodotto dall'impianto fotovoltaico su di esse.

Nel progetto è previsto che l'intero impianto fotovoltaico, comprensivo di opere di connessione e accessorie, sia installato nel Comune di Brindisi. In particolare, le opere di connessione saranno costituite da una nuova linea MT interrata (di lunghezza pari a circa 12,2 km), che collegherà la Cabina

di Smistamento (interna all'impianto fotovoltaico) alla Sottostazione Elettrica Utente (SSE) 30/150 kV di nuova costruzione. Questa a sua volta sarà realizzata nei pressi della Stazione Elettrica (SE) TERNA 150/380 kV "Brindisi Sus" e collegata tramite un cavidotto AT a 150 kV, per la cessione dell'energia prodotta alla RTN.

L'area di impianto sarà confinata tra la SS613 ad ovest e la SP88 ad est e a sud.

Nello stretto perimetro dell'area di impianto, sono presenti esclusivamente strade locali. Da queste, la recinzione avrà una distanza di min. 10 m, come previsto dal Codice della Strada per le nuove costruzioni. (vedi Elaborato Grafico "Inquadramento impianto fotovoltaico su CTR").

L'area presenta le caratteristiche tipiche della "Campagna Brindisina".

Così come indicato chiaramente nella Scheda del PPTR dedicata all'Ambito della Campagna Brindisina, questa è rappresentata da un uniforme bassopiano compreso tra i rialti terrazzati delle Murge a nord-ovest e le deboli alture del Salento settentrionale a sud. Si caratterizza, oltre che per la quasi totale assenza di pendenze significative e di forme morfologiche degne di significatività, per l'intensa antropizzazione agricola del territorio e per la presenza di zone umide costiere. Nella zona brindisina ove i terreni del substrato sono nel complesso meno permeabili di quelli della zona leccese, sono diffusamente presenti reticoli di canali, spesso ramificati e associati a consistenti interventi di bonifica, realizzati nel tempo per favorire il deflusso delle piovane negli inghiottitoi, e per evitare quindi la formazione di acquitrini. Una singolarità morfologica è costituita dal cordone dunare fossile che si sviluppa in direzione E-O presso l'abitato di Oria.

Il paesaggio dell'ambito è determinato dalla sua natura pianeggiante che caratterizza tutto il territorio dalla fascia costiera fino all'entroterra.

### **2.3 Criteri progettuali per la localizzazione dell'impianto**

I criteri progettuali per una localizzazione dell'impianto che riducessero per quanto più possibile gli impatti su ambiente e paesaggio sono stati diversi e sono descritti nei paragrafi successivi. In sintesi, l'area di impianto è stata scelta poiché in possesso dei seguenti requisiti:

- Distanza dalla costa sufficiente a minimizzare l'impatto visivo, di fatto l'impianto non è visibile dalla fascia costiera anche ad osservatori posti ai piani in elevato;
- Distanza da centri abitati sufficiente ad annullare tutti gli impatti, compreso quello visivo;
- Distanza da edifici rurali sufficiente ad annullare l'impatto acustico ed elettromagnetico altri rischi;



- Distanza da strade provinciali sufficiente ad annullare il rischio di incidenti;
- Installazione dell'impianto in aree a seminativo, al di fuori da aree interessate da colture arbustive (uliveti, frutteti) e al di fuori di vigneti.

### 2.3.1 *Principali caratteristiche delle aree di intervento e occupazione territoriale*

L'impianto fotovoltaico propriamente detto è ubicato a sud-est dell'abitato di Brindisi, distante dal centro urbano circa 5 Km.

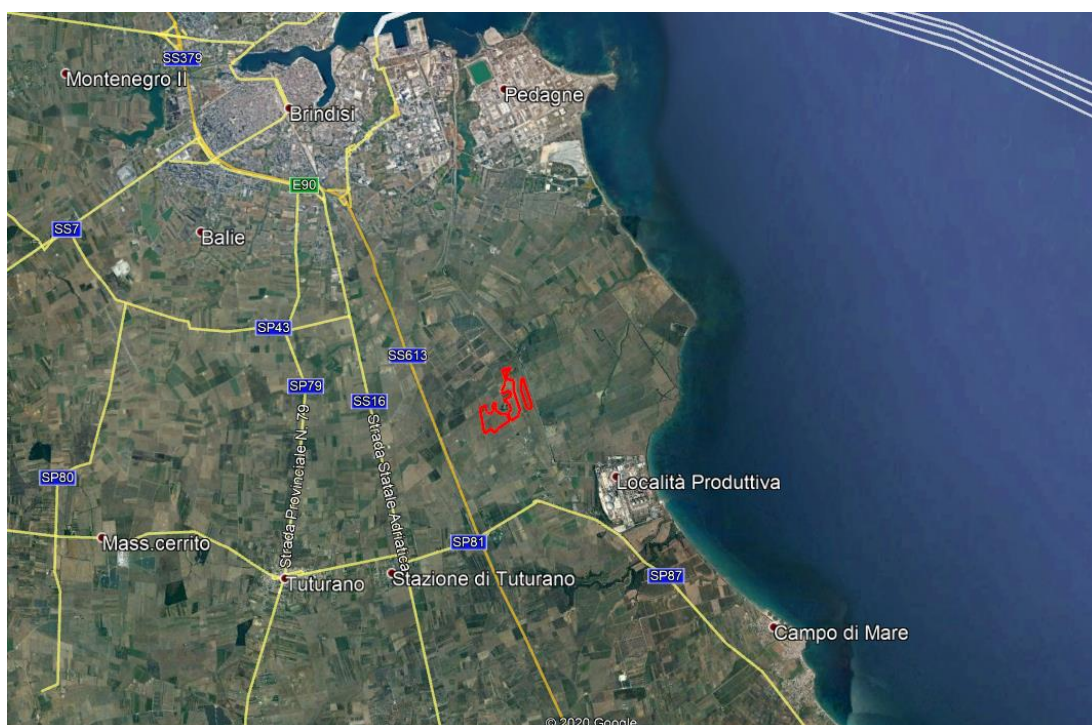

*Area di Intervento (in rosso)*

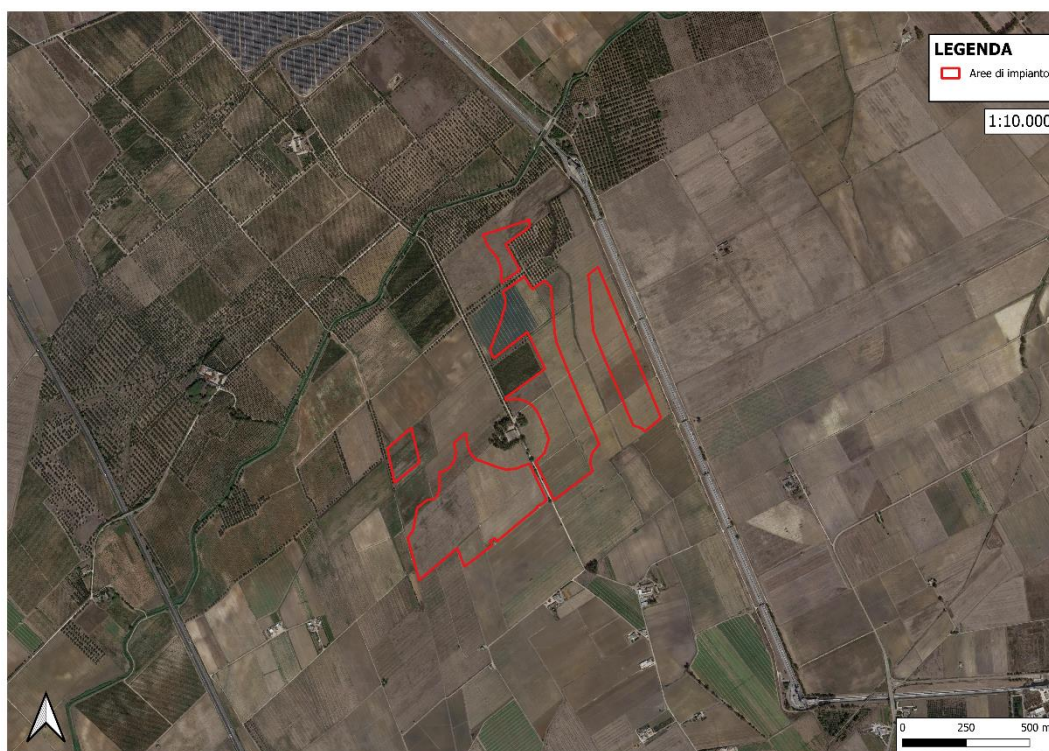

*Area di Intervento (in rosso)*

L'intero impianto fotovoltaico di progetto è installato in aree a seminativo di classe che va dalla prima alla quarta. Come detto tutte le aree di Impianto sono ubicate in agro di Brindisi.

Sarà poi realizzato un cavidotto MT di lunghezza pari a circa 12,2 km, per il collegamento elettrico tra impianto fotovoltaico (Cabina di Smistamento) e SSE Utente 30/150 kV, dove avviene la raccolta dell'energia prodotta (in MT a 30 kV), la trasformazione di tensione (30/150 kV) e la consegna (in AT a 150 kV) alla SE TERNA 150/380 kV "Brindisi Sud", tramite la posa di un cavo AT interrato che si atterrerà da una parte allo stallo dedicato AT 150 kV della SE TERNA, dall'altro allo stallo AT a 150 kV posto nella SSE Utente di nuova costruzione. Il cavidotto MT sarà interrato e correrà quasi esclusivamente al di sotto di strade esistenti (asfaltate o sterrate), ed in parte (in prossimità delle SE Terna) su terreni privati.

La profondità di posa (1,2 m dal piano campagna) e la larghezza delle trincee (40 cm circa), non pregiudicherà in alcun modo l'utilizzo agricolo dei terreni attraversati. L'impatto elettromagnetico, già di per sé ridotto, è ulteriormente mitigato dalla localizzazione in area rurale del cavidotto, ovvero in luoghi dove non è prevista (né pensabile) la permanenza di persone per periodi superiori a 4 ore. Lungo il suo percorso il cavidotto sarà individuato in superficie da appositi cartelli segnalatori.

All'interno delle aree di impianto saranno realizzati cavidotti interrati BT e MT, per uno sviluppo lineare totale di circa 7,7 km. In questo caso la profondità di posa varierà da 0,8 m a 1,2 m.

Nel progetto dell'impianto Fotovoltaico è prevista la realizzazione di una nuova viabilità necessaria alla costruzione ed esercizio dell'impianto stesso. In particolare, saranno realizzate delle piste lungo il perimetro e all'interno delle aree di impianto di larghezza massima pari a 6,5 m e delle aree di manovra per una superficie totale pari a 6,17 ha. Le piste e le aree di manovra saranno realizzate con materiale di origine naturale proveniente da cave di prestito.

### **2.3.2 *Accessibilità al sito***

In linea generale, un aspetto non trascurabile nella scelta di un sito per lo sviluppo di un impianto di produzione di energia elettrica da fonte rinnovabile è l'accessibilità. È infatti necessario che possano essere trasportati tutti i componenti che andranno a costituire l'impianto stesso. In particolare, nel nostro caso trattasi di: moduli fotovoltaici, strutture di sostegno dei moduli, le cabine di Campo, la Cabina di Smistamento (previste ad elementi prefabbricati) e tutti i componenti elettrici (trasformatore MT/BT, inverter, quadri elettrici, cavi BT e MT ecc.).

Nel caso in esame, da un punto di vista logistico, si potrà usufruire delle strade esistenti poiché i mezzi di trasporto che saranno utilizzati sono del tipo normalmente circolanti su strada. Sarà possibile raggiungere il sito di impianto utilizzando la Strada Comunale n°29, a sua volta raggiungibile percorrendo prima la SS613 e successivamente la SP88 , così come indicato nella "*Planimetria di accesso da viabilità pubblica*", elaborato parte integrante del presente progetto.

### **2.3.3 *Criteri per la localizzazione dell'impianto***

Da un punto di vista tecnico, nella scelta del sito, sono stati verificati i seguenti aspetti: le caratteristiche plano-altimetriche, l'irraggiamento, l'ubicazione, la connessione alla RTN, l'accessibilità al sito.

#### **Caratteristiche plano altimetriche**

Per quanto attiene le caratteristiche plano – altimetriche il sito di installazione dell'impianto, ha una quota che varia da 17 a 25 m s.l.m..

Le acclività sono ridotte e pertanto le aree si prestano alla realizzazione dell'impianto fotovoltaico, che avverrà senza particolare movimentazione del terreno, ovvero appianamenti o riempimenti.

## Irraggiamento

L'area scelta per l'installazione dell'impianto fotovoltaico risulta essere ad *elevata efficienza energetica*. È infatti quella che risulta avere uno dei valori più alti di *Irraggiamento Solare* (misurato in kWh/mq) in Italia.

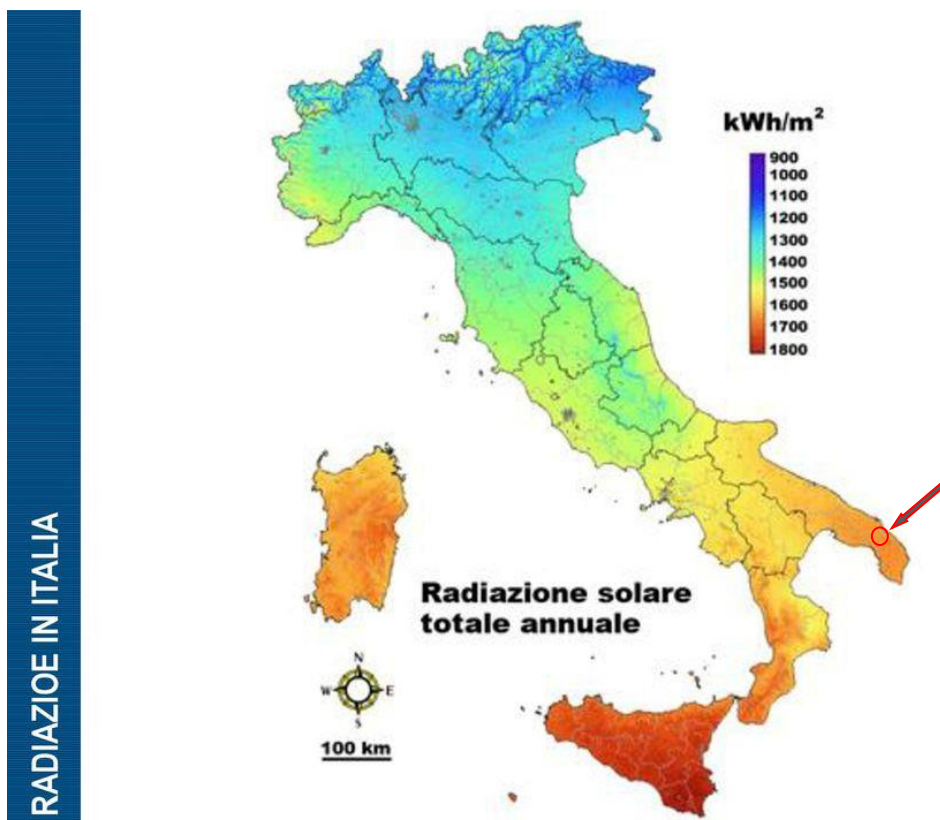

Come si evince dall'immagine sopra riportata, l'area di impianto (cerchio rosso) ricade in una zona in cui il valore dell'irraggiamento si attesta tra i 1.600 e i 1700 kWh/m<sup>2</sup>.

## Ubicazione

La porzione del territorio ove ricade l'area su cui è previsto l'intervento, tipicamente agricola, si presenta in generale come fortemente antropizzata con i caratteri distintivi tipici del "Campagna Brindisina".

L'area di installazione dell'impianto fotovoltaico (area di intervento) è confinata tra la SS613 ad Ovest e la SP88 ad Est.



### **3. DESCRIZIONE DEL PROGETTO**

Nel presente paragrafo si fa riferimento ai seguenti aspetti:

- caratteristiche dimensionali e tecniche del Progetto;
- impiego delle migliori tecnologie disponibili e di misure di mitigazione per rendere minimo l'uso delle risorse naturali, i quantitativi dei residui, le emissioni degli inquinanti e per ottimizzare l'inserimento dell'opera nel territorio.

Per qualsiasi ulteriore dettaglio si rimanda agli specifici elaborati di Progetto.

#### **3.1 Caratteristiche dimensionali e tecniche del Progetto**

##### **3.1.1 *Principali caratteristiche del progetto***

I principali componenti dell'impianto sono:

- il generatore fotovoltaico (moduli fotovoltaici) installati su strutture di sostegno in acciaio di tipo mobile (inseguitori) con relativi motori elettrici per la movimentazione, ancorate al suolo tramite paletti in acciaio direttamente infissi nel terreno;
- le linee elettriche interrate di bassa tensione in c.c. dai moduli, suddivisi da un punto di vista elettrico in stringhe, agli inverter di campo;
- gli inverter di campo, posizionati in prossimità degli inseguitori, all'interno di appositi quadri elettrici;
- le linee elettriche interrate in bassa tensione in c.a. dagli inverter di campo alle Cabine di Campo (locali tecnici);
- i trasformatori MT/BT e relative apparecchiature elettriche di comando e protezione sia in BT sia in MT, installati all'interno di appositi locali tecnici nell'area di impianto (Cabine di Campo);
- le linee elettriche MT interrate e relative apparecchiature di sezionamento all'interno delle aree in cui sono installati i moduli fotovoltaici, che collegano elettricamente tra loro le Cabine di Campo;
- la Cabina di Smistamento, in cui viene raccolta tutta l'energia prodotta dall'impianto fotovoltaico (proveniente dalle 12 Cabine di Campo);

- il cavidotto interrato MT (di lunghezza pari a circa 12,2 km), per il trasferimento dell'energia prodotta dall'impianto fotovoltaico (raccolta nella CdS) verso la SSE 30/150 kV;
- la Sottostazione Elettrica Utente 30/150 kV, in cui avviene la raccolta dell'energia prodotta (in MT a 30 kV), la trasformazione di tensione (30/150 kV) e la consegna (in AT a 150 kV) alla SE TERNA 150/380 kV "Brindisi Sud", tramite cavo interrato AT. Nella SSE sarà installato un trasformatore elevatore 30/150 kV. La SSE sarà realizzata nei pressi della Stazione Elettrica (SE) TERNA 150/380 kV "Brindisi Sud".

L'energia prodotta dai moduli fotovoltaici, raggruppati in stringhe (ovvero gruppi di 24 moduli collegati in serie tra loro, con tensione massima di stringa pari a circa 1.340,40 V), viene prima raccolta all'interno degli Inverter di campo, qui avviene la conversione della corrente continua in corrente alternata a 800 V – 50 Hz trifase. Da questi, tramite linee in Bassa Tensione, viene trasportata all'interno delle Cabine di Campo, dove subisce un innalzamento di tensione sino a 30 kV per mezzo di trasformatori MT/BT di opportuna taglia. Dalle Cabine di Campo, in configurazione entra-esce, l'energia prodotta viene trasportata nella Cabina di Smistamento (CdS), posizionata all'interno dell'impianto e poi immessa, in cavo interrato sempre a 30 kV, nella Sottostazione Elettrica Utente 30/150 kV, in cui avviene la trasformazione di tensione (30/150 kV) e la consegna (in AT a 150 kV) alla SE TERNA 150/380 kV "Brindisi Sud", tramite cavo interrato AT.

### 3.1.2 **Moduli fotovoltaici**

I moduli fotovoltaici saranno del tipo monocristallino, di potenza massima pari a 630 Wp, e saranno montati su inseguitori solari monoassiali orizzontali (Tracker) in file parallele orientate nel verso dell'asse Nord-Sud. Nelle immagini che seguono le caratteristiche dimensionali dei moduli.



## Engineering Drawings

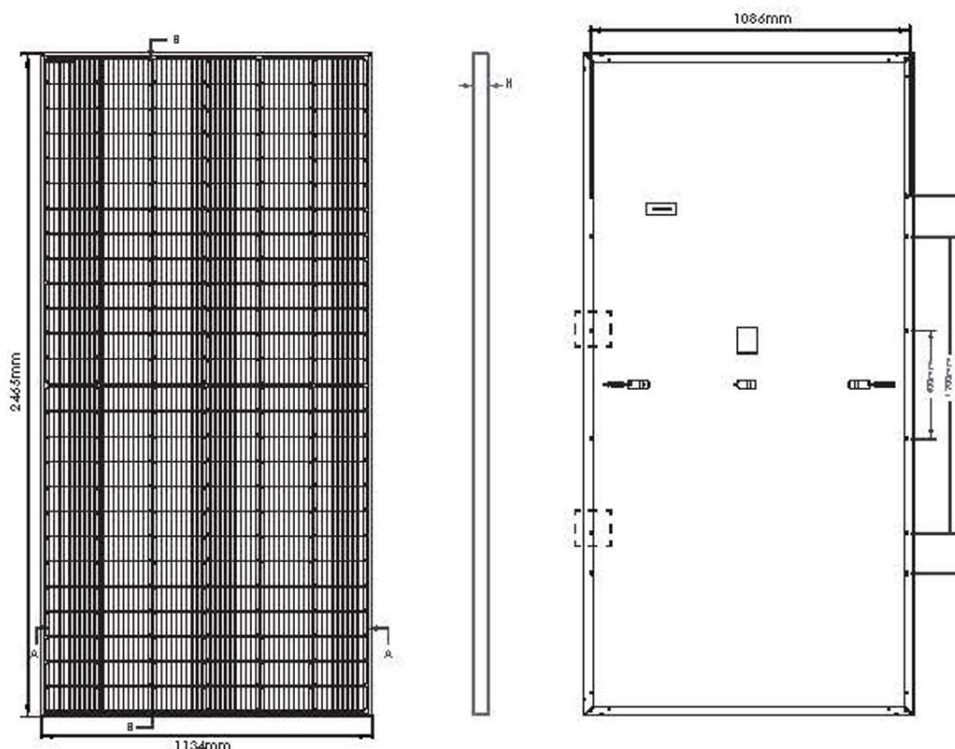

I Tracker saranno di due tipi, da 24 e 12 moduli in configurazione portrait, quindi con pannello montato in posizione verticale.

### 3.1.3 *Strutture di supporto dei moduli fotovoltaici*

Le strutture di supporto dei moduli fotovoltaici saranno costituite da inseguitori (tracker) monoassiali, ovvero strutture di sostegno mobili che nell'arco della giornata "inseguono" il movimento del sole orientando i moduli fotovoltaici su di essi installati da est a ovest, con range di rotazione completo del tracker da est a ovest è pari a  $110^\circ$  ( $-55^\circ/+55^\circ$ ), come indicato in figura.

I moduli fotovoltaici saranno installati sull'inseguitore su una sola fila con configurazione *portrait* (verticale rispetto l'asse di rotazione del tracker).

Il numero dei moduli posizionati su un inseguitore è variabile. Nell'impianto in progetto avremo inseguitori da 13 e 26 moduli.

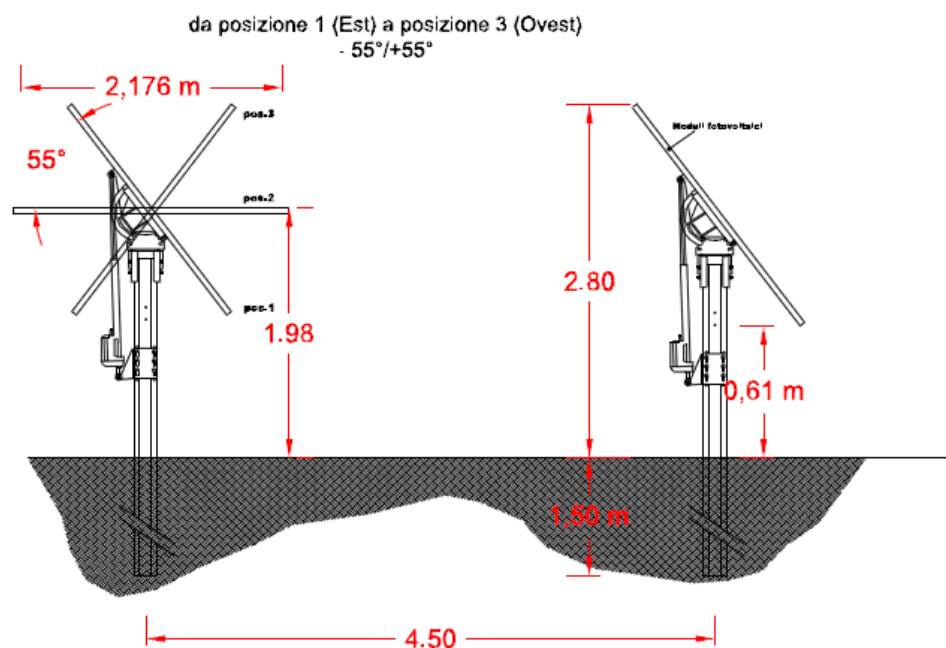

*Dimensioni principali del tracker*

Ciascun tracker monofila si muove in maniera indipendente rispetto agli altri poiché ognuno è dotato di un proprio motore. La movimentazione dei tracker nell'impianto fotovoltaico è controllata da un software che include un algoritmo di *backtracking* per evitare ombre reciproche tra file adiacenti. Quando l'altezza del sole è bassa, i pannelli ruotano dalla loro posizione ideale di inseguimento per evitare l'ombreggiamento reciproco, che ridurrebbe la potenza elettrica delle stringhe. L'inclinazione non ideale riduce la radiazione solare disponibile ai pannelli fotovoltaici, ma aumenta l'output complessivo dell'impianto, in quanto globalmente le stringhe fotovoltaiche sono esposte in maniera più uniforme all'irraggiamento solare.

Da un punto di vista strutturale il tracker è realizzato in acciaio da costruzione in conformità all'Eurocodici, con maggior parte dei componenti zincati a caldo. I tracker possono resistere fino a velocità del vento di 55 km/h, ed avviano la procedura di sicurezza (ruotando fin all'angolo di sicurezza) quando le raffiche di vento hanno velocità superiore a 50 km/h. L'angolo di sicurezza non è zero (posizione orizzontale) ma un angolo diverso da zero, per evitare instabilità dinamica ovvero particolari oscillazioni che potrebbero danneggiare i moduli ed il tracker stesso.

Per quanto attiene le fondazioni, i tracker saranno fissati al terreno tramite pali infissi direttamente "battuti" nel terreno. La profondità standard di infissione è di 1,5 m, tuttavia in fase esecutiva in base alle caratteristiche del terreno ed ai calcoli strutturali tale valore potrebbe subire

modifiche che tuttavia si prevede siano non eccessive. La scelta di questo tipo di inseguitore, evita l'utilizzo di cemento e minimizza i movimenti terra per la loro installazione.



*Palo del tracker infisso nel terreno*



*Esempio file di Tracker*

#### 3.1.4 *Trincee ed elettrodotti*

Gli scavi a sezione ristretta necessari per la posa dei cavi (trincee) avranno ampiezza pari a 40 cm, dal momento che è prevista l'installazione di massimo una terna di cavi. Per i cavi BT la profondità di posa sarà di 1 m, mentre per i cavi MT sarà di 1,2 m.

Il percorso sarà ottimizzato in termini di impatto ambientale, intendendo con questo che i cavidotti saranno realizzati per quanto più possibile al lato di strade esistenti ovvero delle piste di nuova realizzazione all'interno dell'area di impianto.

### **3.1.5 *Strade e aree di manovra***

Allo scopo di consentire la movimentazione dei mezzi nella fase di esercizio saranno realizzate delle strade di servizio (piste) e aree di manovra all'interno dell'area di impianto. La viabilità sarà tipicamente costituita da una strada perimetrale e da alcune strade trasversali interne.

Le strade, di ampiezza pari a circa 6,5 m, e le aree di manovra saranno realizzate con inerti compattati di granulometria diversa proveniente da cave di prestito saturato con materiale tufaceo fine.

### **3.1.6 *Aree di cantiere per lo stoccaggio dei materiali***

All'interno delle aree di impianto, nella fase di costruzione, saranno realizzate aree di cantiere di dimensioni tali da poter ospitare i baraccamenti per il personale tecnico e lavoratori, e tutti i materiali necessari al montaggio dell'impianto.

### **3.1.7 *Mezzi d'opera ed accesso all'area di intervento***

Per la realizzazione del Progetto saranno impiegati i seguenti mezzi d'opera:

- betoniere per il trasporto del cls;
- camion per il trasporto dei moduli fotovoltaici;
- camion per il trasporto dei componenti delle strutture di supporto dei moduli (inseguitori monoassiali);
- camion per il trasporto degli elementi prefabbricati delle Cabine di Campo e della Cabina di Smistamento;
- camion per il trasporto dei trasformatori elettrici e di altri componenti dell'impianto di distribuzione elettrica;
- Camion per il trasporto dei componenti della SSE (componenti AT, recinzione prefabbricata, scomparti MT, trasformatore MT/AT, etc.)
- altri mezzi di dimensioni minori, per il trasporto di attrezzature e maestranze;
- altri mezzi per la movimentazione delle cabine prefabbricate e dei trasformatori (camion con gru).

L'accesso alle aree del sito sarà oggetto di studio dettagliato in fase di redazione del progetto esecutivo.

### 3.1.8 *Esercizio e funzionamento dell'impianto*

L'impianto funzionerà in un arco temporale mattino/sera, dipendente dalla stagione e quindi dipendente dal numero di ore di luce solare.

Al momento dell'entrata in funzione, gli inseguitori saranno rivolti verso est con inclinazione dei pannelli a 55° sino a quando il sole raggiungerà una altezza sull'orizzonte tale da che i raggi solari siano perpendicolari al pannello. Superata tale altezza, il tracker comincerà a ruotare verso ovest in modo tale che i raggi solari rimangano sempre perpendicolari ad esso.

L'energia elettrica prodotta dai pannelli fotovoltaici sarà convogliata con cavidotti interrati (a 30 kV) alla *Cabina di Smistamento (CdS)* per essere poi immessa, sempre con cavo interrato a 30 kV, nella Sottostazione Elettrica Utente 30/150 kV, in cui avviene la trasformazione di tensione (30/150 kV) e la consegna (in AT a 150 kV) alla SE TERNA 150/380 kV "*Brindisi Sud*", tramite la posa di un cavo AT interrato che si attesterà da una parte allo stallo dedicato AT 150 kV della SE TERNA, dall'altro allo stallo AT a 150 kV posto nella SSE.

### 3.1.9 *Utilizzazione delle risorse naturali*

Il processo di produzione di energia elettrica da fonte solare è per definizione "pulito", ovvero privo di emissioni nocive nell'ambiente.

L'unica risorsa necessaria al funzionamento dell'impianto fotovoltaico, oltre ovviamente al sole, è l'occupazione territoriale.

Durante la fase di esercizio l'area occupata si ridurrà a circa 43,22 ha.

L'impatto sulla vegetazione è molto limitato.

Al fine di eliminare rischi e limitare l'impatto paesaggistico e quello dovuto alle radiazioni non ionizzanti, tutte le linee elettriche dell'intero impianto (BT e MT) saranno interrate.

### 3.1.10 *Dismissione dell'impianto*

L'impianto sarà dismesso dopo 20 anni dalla entrata in regime seguendo le prescrizioni normative in vigore a quella data.

Le fasi principali del piano di dismissione sono riassumibili in:

- a) Sezionamento impianto lato DC e lato AC (Dispositivo di generatore), sezionamento in BT e MT (locale cabina di trasformazione);
- b) Scollegamento serie moduli fotovoltaici mediante connettori tipo multicontact;



- c) Scollegamento cavi lato c.c. e lato c.a.;
- d) Smontaggio moduli fotovoltaici dalla struttura di sostegno (tavole);
- e) Impacchettamento moduli mediante appositi contenitori;
- f) Smontaggio sistema di illuminazione;
- g) Smontaggio sistema di videosorveglianza;
- h) Sfilaggio cavi da canali interrati;
- i) Rimozione tubazioni interrate;
- j) Rimozione pozzetti di ispezione;
- k) Rimozione parti elettriche dai prefabbricati;
- l) Smontaggio struttura metallica;
- m) Rimozione del fissaggio al suolo;
- n) Rimozione parti elettriche dalle cabine di trasformazione;
- o) Rimozione manufatti prefabbricati e/o demolizione manufatti gettati in opera;
- p) Rimozione recinzione;
- q) Rimozione ghiaia dalle strade;
- r) Consegna materiali a ditte specializzate allo smaltimento;
- s) Rimozione SSE Utente 30/150 kV.

I tempi previsti per adempiere alla dismissione dell'intero impianto sono mesi 10.

### 3.1.11 *Programma di attuazione*

Ottenute tutte le autorizzazioni si procederà alla stesura del Progetto Esecutivo ed all'affidamento dei lavori. L'esecuzione dei lavori durerà circa 12 mesi, compreso collaudi e ripristini ambientali.

Le fasi di cantiere prevedono la realizzazione delle seguenti opere:

- Allestimento dell'area di cantiere;
- Realizzazione delle vie di transito interno al parco e delle aree di manovra;
- Montaggio strutture di sostegno dei moduli;
- Scavo delle trincee per la posa dei cavi e posa dei cavi stessi;
- Montaggio dei moduli fotovoltaici;
- Connessioni elettriche;
- Realizzazione del cavidotto MT tra la CdS e la SSE Utente
- Realizzazione della SSE Utente 30/150 kV



- Ripristini ambientali, alla fine delle attività di cantiere.

Dopo circa 14 mesi dall'inizio dei lavori, finiti tutti i collaudi, l'impianto sarà pronto per entrare in funzione.

### 3.1.12 *Misure di mitigazione e compensazione*

Il Progetto prevede l'adozione di una serie di misure atte a mitigare l'impatto della costruzione, esercizio e dismissione del medesimo sulle varie componenti ambientali caratterizzanti l'area d'intervento.

Alcune misure di mitigazione saranno adottate prima che prenda avvio la fase di cantiere, altre durante questa fase ed altre ancora durante la fase di esercizio del parco fotovoltaico. Le misure di mitigazione consisteranno in:

- protezione del suolo dalla dispersione di oli e altri residui;
- conservazione del suolo vegetale;
- trattamento degli inerti;
- protezione di eventuali ritrovamenti di interesse archeologico;
- ripristino dell'area interessata, al termine delle attività di costruzione;
- integrazione paesaggistica delle strutture.

#### ✓ Protezione del suolo dalla dispersione di oli e altri residui

Al fine di evitare possibili contaminazioni dovute a dispersioni accidentali che si potrebbero verificare durante la costruzione ed il funzionamento dell'impianto, saranno adottate le seguenti misure preventive e protettive:

- durante la costruzione dell'impianto e durante il suo funzionamento, in caso di spargimento di combustibili o lubrificanti, sarà asportata la porzione di terreno contaminata e trasportata alla discarica autorizzata più vicina; le porzioni di terreno contaminate saranno definite, trattate e monitorate con i criteri prescritti dalla Parte Quarta del D.Lgs 152/06;
- durante il funzionamento dell'impianto si effettuerà un'adeguata gestione degli oli e degli altri residui dei macchinari. Tali residui sono classificati come rifiuti pericolosi e pertanto, una volta terminato il loro utilizzo, saranno consegnati ad un ente autorizzato, affinché vengano trattati adeguatamente.

#### ✓ Conservazione del suolo vegetale

Nel momento in cui saranno realizzate le operazioni di scavo e riporto, per rendere pianeggianti le aree di cantiere, saranno realizzate anche le nuove strade e gli accessi alle aree di cantiere. Il terreno asportato verrà stoccato in cumuli che non superino i 2 m di altezza, al fine di evitare la perdita delle proprietà organiche e biotiche. I cumuli verranno protetti con teli impermeabili per evitare la dispersione del suolo in caso di intense precipitazioni.

Tale terreno sarà successivamente utilizzato come ultimo strato di riempimento sulle aree in cui saranno eseguiti i ripristini.

✓ Trattamento degli inerti

I materiali inerti prodotti, che in nessun caso potrebbero divenire suolo vegetale, saranno riutilizzati per il riempimento di scavi, per la pavimentazione delle strade di servizio, eccetera. Non saranno create quantità di detriti incontrollate né saranno abbandonati materiali da costruzione o resti di escavazione in prossimità delle opere. Gli inerti eventualmente non utilizzati saranno conferiti alla discarica autorizzata per inerti più vicina o nel cantiere più vicino che ne faccia richiesta.

✓ Protezione di eventuali ritrovamenti di interesse archeologico

Non risulta che siano presenti beni archeologici nelle aree interessate dalle strutture dell'impianto, tuttavia i lavori di costruzione dell'impianto ed in special modo tutte le operazioni di scavo e sbancamento, saranno supervisionate da Archeologi, il cui compito sarà quello qualora, durante l'esecuzione dei lavori di costruzione del parco si dovessero rinvenire resti archeologici, di informare tempestivamente l'ufficio della sovrintendenza competente per l'analisi archeologica.

✓ Ripristino dell'area interessata, al termine delle attività di costruzione

Alla chiusura del cantiere, prima dell'inizio della fase di esercizio dell'impianto, gli eventuali terreni interessati dall'occupazione temporanea dei mezzi d'opera o dal deposito provvisorio dei materiali di risulta o di quelli necessari alle varie lavorazioni, saranno ripristinati fino al ripristino della geomorfologia pre-esistente.

✓ Integrazione paesaggistica delle strutture

Al fine di rendere minimo l'impatto visivo delle varie strutture del progetto e favorire la loro integrazione paesaggistica, è prevista la piantumazione di una siepe perimetrale lungo la recinzione dell'impianto.

#### **4. BILANCIO DEI COSTI E BENEFICI**

Per considerare l'efficienza dell'investimento dal punto di vista territoriale, si riporta una valutazione dei benefici e dei costi dell'intervento sia a livello locale (considerando solo i flussi di benefici e costi esterni che si verificano localmente), sia a livello globale (considerando i flussi di benefici e costi che si verificano a livello globale).

##### **4.1 Costo di produzione dell'energia da fonte fotovoltaica - LCOE**

L'effettivo costo dell'energia prodotta con una determinata tecnologia, dato dalla somma dei costi industriali e finanziari sostenuti per la generazione elettrica lungo l'intero arco di vita degli impianti (*LCOE Levelized COst of Electricity*) e dei *Costi Esterni* al perimetro dell'impresa sull'ambiente e sulla salute.

Il valore medio europeo del LCOE (*Levelized Cost of Electricity*) del fotovoltaico nel 2018 è stimato in 68,5 €/MWh per gli impianti commerciali e in 58,8 €/MWh per quelli utility scale, in calo sul 2017 rispettivamente del 12,7% e del 7,6% (Fonte: Irex Report di Althesys, 2019).

Per il calcolo del LCOE si tengono in conto i costi industriali di realizzazione dell'impianto, i costi finanziari, i costi operativi e di manutenzione dell'impianto che si ripetono annualmente. Inoltre tale valore tiene in conto anche del tasso di rendimento netto (depurato dall'inflazione), che remunera il capitale dell'investimento iniziale. In definitiva il valore del LCOE tiene in conto anche la remunerazione della società che detiene l'impianto.

Per l'impianto in esame del tipo utility scale è evidente che l'LCOE è in realtà più basso rispetto alla media europea poiché l'impianto è localizzato nel sud Europa in un'area in cui il livello di irraggiamento è di molto superiore alla media. Inoltre le dimensioni dell'impianto permettono di avere economie di scala nei costi di costruzione, gestione e manutenzione dell'impianto.

Analizziamo di seguito qual è il prezzo di vendita (medio) dell'energia in Italia, per paragonarlo con LCOE della produzione di energia da fonte solare fotovoltaica. Verificheremo che il prezzo di vendita è paragonabile al costo di produzione. A tal proposito riportiamo l'andamento grafico del prezzo di vendita dell'energia (PUN – Prezzo Unico Nazionale) in Italia nel mese di maggio 2019 (Fonte: sito internet Gestore Mercato Elettrico, gme.it).

€/MWh

MWh

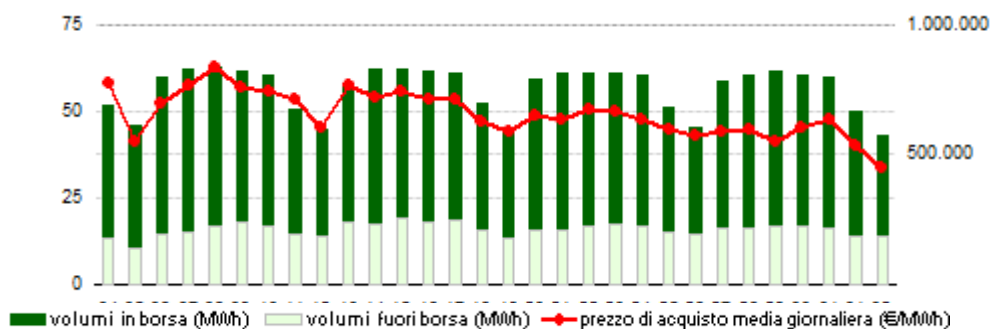

E ancora l'andamento del PUN nel periodo 2004-2018

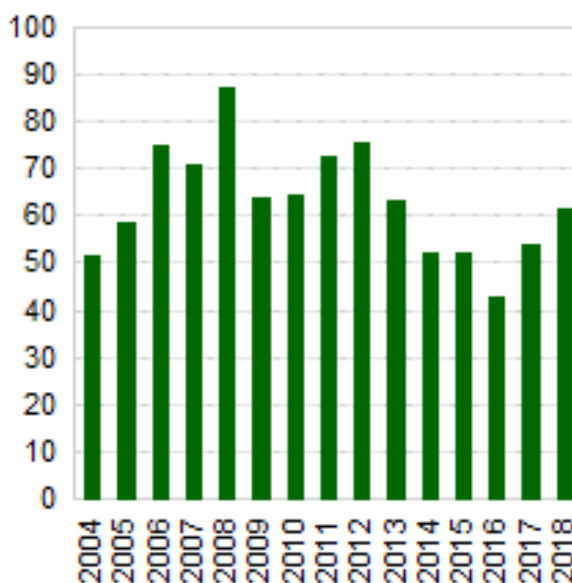

***PUN (Prezzo medio di vendita dell'energia in Italia) in €/MWh – fonte gme.it***

Dai grafici si evince che è stata ormai raggiunta la cosiddetta “grid parity” per il fotovoltaico, ovvero la produzione di energia da fonte solare fotovoltaica è remunerata dal prezzo di vendita sul mercato dell'energia. Il prezzo medio di vendita dell'energia per il 2018 è infatti superiore a 60 €/MWh a fronte di un LCOE medio per il fotovoltaico che è inferiore a 59 €/MWh.

## **4.2 Costi esterni**

Per quanto visto al paragrafo precedente è evidente, che l'LCOE, considera costi industriale e finanziari, ma non considera i “costi esterni” generati dalla produzione di energia da fonte solare fotovoltaica.

La produzione di energia da fonti convenzionali fossili (carbone, petrolio, gas naturale) genera come noto un problema di natura ambientale che stimola ormai da decenni la ricerca di soluzioni alternative, in grado di far fronte ai futuri crescenti fabbisogni energetici in modo sostenibile, ovvero con impatti per quanto più possibile limitati sull'ambiente.

L'elemento strategico per un futuro sostenibile è certamente il maggior ricorso alle energie rinnovabili, le quali presentano la caratteristica della “rinnovabilità”, ossia della capacità di produrre energia senza pericolo di esaurimento nel tempo, se ben gestite; esse producono inoltre un tipo di energia “pulita”, cioè con minori emissioni inquinanti e gas serra. Tra queste il solare fotovoltaico, a terra o sui tetti, sembra essere al momento una delle tecnologie rinnovabili più mature con costi di produzione sempre più competitivi e vicini a quelli delle fonti fossili convenzionali.

Tuttavia anche il solare fotovoltaico, come d'altra parte tutte le energie rinnovabili ha il suo costo ambientale. I costi ambientali non rientrano nel prezzo di mercato e pertanto non ricadono sui produttori e sui consumatori, ma vengono globalmente imposti alla società, ovvero si tratta *esternalità negative* o diseconomie. Tali costi sono tutt'altro che trascurabili e vanno identificati e stimati in ogni progetto.

Nella seconda metà degli anni Novanta del secolo scorso è stato sviluppato dall'Unione Europea un progetto denominato ExternE (Externalities of Energy), con l'obiettivo di sistematizzare i metodi ed aggiornare le valutazioni delle esternalità ambientali associate alla produzione di energia, con particolare riferimento all'Europa e alle diverse tecnologie rinnovabili. Il progetto in questione è basato su una metodologia di tipo bottom-up, la Impact Pathway Methodology, per valutare i costi esterni associati alla produzione di energia. La metodologia del progetto ExternE, definisce prima gli impatti rilevanti e poi ne dà una quantificazione economica.

Le esternalità rilevanti nel caso di impianti per la produzione di energia da fonte solare fotovoltaica sono dovute a:

1. Sottrazione di suolo, in particolare sottrazione di superfici coltivabili
2. Effetti sulla Idrogeologia

3. Effetti microclimatici
4. Effetti sull'attività biologica delle aree
5. Fenomeno dell'abbagliamento
6. Impatto visivo sulla componente paesaggistica
7. Costo dismissione degli impianti

Inoltre nella quantificazione dei costi esterni si dà anche una quantificazione monetaria:

- Alle emissioni generate nella costruzione dei componenti di impianto
- Ai residui ed emissioni generate durante la costruzione dell'impianto (utilizzo di mezzi pesanti per la costruzione e per il trasporto dei componenti, che generano ovviamente emissioni inquinanti in atmosfera)
- Ai residui ed emissioni nella fase di esercizio degli impianti (rumore, campi elettromagnetici, generazione di olii esausti)
- Ad eventi accidentali quali incidenti durante l'esercizio dell'impianto e incidenti sul lavoro durante la costruzione.

Lo Studio ExternE iniziato nella seconda metà degli anni Novanta, ha un ultimo aggiornamento del 2005. Successivamente altri studi sono stati redatti ed hanno stimato i costi esterni degli impianti fotovoltaici, in tabella riportiamo i dati sintetici di stima secondo diversi studi che hanno trattato l'argomento.

|                       | <b>Costi esterni fotovoltaico<br/>(€/MWh)</b> |
|-----------------------|---|
| RSE, 2014             | 2,00  |
| <u>Ecofys</u> , 2014  | 14,20   |
| REN 21, 2012          | 7,69  |
| <u>ExternE</u> , 2005 | 6,11  |
| <b>MEDIA</b>          | <b>7,5</b>                                    |

Nel prosieguo, pertanto assumeremo che il *Costo Esterno* prodotto dall'impianto fotovoltaico oggetto dello Studio è di **7,5 € per MWh prodotto**, ritenendo peraltro questo valore ampiamente conservativo pur in considerazione della notevole estensione dell'impianto.



### **4.3 Benefici globali**

La produzione di energia da fonti rinnovabili genera degli indubbi benefici su scala globale dovuti essenzialmente alla mancata emissione di CO<sub>2</sub> ed altri gas che emessi in atmosfera sono nocivi per la salute umana, oltre ad essere una delle principali cause del cosiddetto cambiamento climatico. I costi esterni evitati per mancata produzione di CO<sub>2</sub>, tengono in conto le esternalità imputabili a diversi fattori collegate:

- ai cambiamenti climatici: da una minore produzione agricola,
- ad una crescita dei problemi (e quindi dei costi) sanitari per i cittadini,
- dalla minor produttività dei lavoratori,
- dai costi di riparazione dei danni ambientali generati da fenomeni meteo climatici estremi

Uno studio dell'Università di Stanford pubblicato nel 2015 ha fissato il "costo sociale" (o costo esterno) di ogni tonnellata di CO<sub>2</sub> emessa in atmosfera in 220 dollari. Valore ben superiore al volare di 37 \$/t di CO<sub>2</sub> (pari a circa 33 €/t di CO<sub>2</sub>), che gli USA utilizzano come riferimento per ponderare le proprie strategie di politica energetica ed indirizzare le azioni di mitigazione climatica.

Il protocollo di Kyoto ha indicato, tra l'altro, ai Paesi sottoscrittori la necessità di creare dei mercati delle emissioni di CO<sub>2</sub> (Carbon Emission Market). Il primo mercato attivo è stato quello europeo chiamato EU ETS (European Emission Trading Scheme), esso è il principale strumento adottato dall'Unione europea per raggiungere gli obiettivi di riduzione della CO<sub>2</sub> nei principali settori industriali e nel comparto dell'aviazione. Il sistema è stato introdotto e disciplinato nella legislazione europea dalla Direttiva 2003/87/CE (Direttiva ETS), ed è stato istituito nel 2005.

Il meccanismo è di tipo *cap&trade* ovvero fissa un tetto massimo complessivo alle emissioni consentite sul territorio europeo nei settori interessati (cap) cui corrisponde un equivalente numero "quote" (1 ton di CO<sub>2</sub>eq. = 1 quota) che possono essere acquistate/vendute su un apposito mercato (trade). Ogni operatore industriale/aereo attivo nei settori coperti dallo schema deve "compensare" su base annuale le proprie emissioni effettive (verificate da un soggetto terzo indipendente) con un corrispondente quantitativo di quote. La contabilità delle compensazioni è tenuta attraverso il Registro Unico dell'Unione mentre il controllo su scadenze e rispetto delle regole del meccanismo è affidato alle Autorità Nazionali Competenti (ANC).

Le quote possono essere allocate a titolo oneroso o gratuito. Nel primo caso vengono vendute attraverso aste pubbliche alle quali partecipano soggetti accreditati che acquistano principalmente per compensare le proprie emissioni ma possono alimentare il mercato secondario del carbonio. Nel secondo caso, le

quote vengono assegnate gratuitamente agli operatori a rischio di delocalizzazione delle produzioni in Paesi caratterizzati da standard ambientali meno stringenti rispetto a quelli europei (c.d. carbon leakage o fuga di carbonio). Le assegnazioni gratuite sono appannaggio dei settori manifatturieri e sono calcolate prendendo a riferimento le emissioni degli impianti più “virtuosi” (c.d. benchmarks, prevalentemente basati sulle produzioni più efficienti).

Indipendentemente dal metodo di allocazione, il quantitativo complessivo di quote disponibili per gli operatori (cap) diminuisce nel tempo imponendo di fatto una riduzione delle emissioni di gas serra nei settori ETS: in particolare, al 2030, il meccanismo garantirà un calo del 43% rispetto ai livelli del 2005.

L’EU ETS, in tutta Europa, interessa oltre 11.000 impianti industriali e circa 600 operatori aerei. In Italia sono disciplinati più di 1.200 soggetti che coprono circa il 40% delle emissioni di “gas serra” nazionali.

I diritti europei per le emissioni di anidride carbonica, in pratica i “*permessi ad inquinare*”, sono stati scambiati nel 2018 ad un prezzo medio di 15,43 €/t CO<sub>2</sub>, come chiaramente indicato nella tabella sotto. I prezzi di aggiudicazione ottenuti dall’Italia sono i medesimi degli altri Stati membri aderenti alla piattaforma comune europea

**Tabella 4: Proventi d’asta mensili per l’Italia nel 2018 da quote EUA**

| Anno          | Mese      | Quote collocate Italia | Prezzo d’aggiudicazione IT €/tCO <sub>2</sub> | Proventi italiani €    |
|---------------|-----------|------------------------|---|------------------------|
| 2018          | gennaio   | 7.667.000              | € 8,36  | € 64.117.030           |
|               | febbraio  | 8.364.000              | € 9,33  | € 78.057.030           |
|               | marzo     | 8.364.000              | € 11,27                                       | € 94.227.430           |
|               | aprile    | 9.061.000              | € 13,19                                       | € 119.558.025          |
|               | maggio    | 6.273.000              | € 14,89                                       | € 93.391.030           |
|               | giugno    | 8.364.000              | € 15,18                                       | € 126.972.490          |
|               | luglio    | 9.758.000              | € 16,26                                       | € 158.637.200          |
|               | agosto    | 4.158.000              | € 18,61                                       | € 77.369.985           |
|               | settembre | 7.667.000              | € 21,74                                       | € 166.694.520          |
|               | ottobre   | 9.758.000              | € 19,49                                       | € 190.169.480          |
|               | novembre  | 9.061.000              | € 18,77                                       | € 170.061.030          |
|               | dicembre  | 4.862.500              | € 20,74                                       | € 100.846.180          |
| <b>Totale</b> |           | <b>93.357.500</b>      | <b>€ 15,43</b>                                | <b>€ 1.440.101.430</b> |

**Prezzo medio ponderato delle EUA (European Union Allowances) nel 2018**  
(Fonte GSE – Rapporto Annuale aste di quote europee di emissione)

Tuttavia tale valore è destinato sicuramente a salire in relazione a situazioni contingenti (Brexit), ma anche, come detto in considerazione che il meccanismo stesso prevede una diminuzione nel tempo (fino a 2030) di quote disponibili per gli operatori (cap).

In relazione a questi fatti già nell'aprile del 2019 l'EUA è salito a 26,89 €/t CO<sub>2</sub>, ed è intuibile che questo valore cresca. È evidente, inoltre, che il valore dell'EUA costituisca comunque una indicazione del costo esterno associato all'emissione di CO<sub>2</sub> in atmosfera.

Sulla base delle considerazioni sopra esposte possiamo considerare valido il valore di **33 €/t di CO<sub>2</sub> emessa in atmosfera come costo esterno** (ovvero il costo utilizzato negli USA) da prendere in considerazione per la valutazione dei benefici (globali) introdotti dalla mancata emissione di CO<sub>2</sub> per ogni kWh prodotto da fonte fotovoltaica.

Sulla base del mix di produzione energetica nazionale italiana, ISPRA (Istituto Superiore per la Protezione e Ricerca Ambientale) in uno studio del 2015, valuta che la sostituzione di un kWh prodotto da fonti fossili con uno prodotto da fonti rinnovabili consente di evitare l'emissione di **554,6g CO<sub>2</sub>**. Tale valore tiene anche in conto il fatto che sebbene nella fase di esercizio le fonti rinnovabili non producano emissioni nocive, nella fase di costruzione dei componenti di impianto (p.e. moduli fotovoltaici), si genera una pur piccola quantità di emissioni di gas nocivi con effetto serra.

In considerazione dei dati sopra riportati in definitiva possiamo considerare che per ogni kWh prodotto dall'impianto fotovoltaico in oggetto sia abbia una mancata emissione di CO<sub>2</sub> in atmosfera quantificabile da un punto di vista monetario in:

$$0,033 \text{ €/kg} \times 0,5546 \text{ kg/kWh} = 0,018 \text{ €/kWh}$$

L'impianto in oggetto ha una potenza installata di 33.648 kWp e una produzione annua netta attesa di circa **67.167.000 kWh/anno**.

In pratica la produzione annua si attesta su circa:

$$67.167.000 \text{ kWh}$$

Con beneficio annuo per mancata emissione di CO<sub>2</sub> pari a:

$$67.167.000 \text{ kWh} \times 0,018 \text{ €/kWh} = 1.209.006 \text{ €/anno}$$

Questo dato va confrontato con il costo esterno di 7,5 €/MWh (0,0075 €/kWh), e quindi complessivamente per l'impianto in studio di:

$$67.167.000 \text{ kWh} \times 0,0075 \text{ €/kWh} = 503.752 \text{ €/anno}$$

Con evidente bilancio positivo in termini di benefici globali.

Altri benefici globali o meglio non locali, peraltro difficilmente quantificabili in termini monetari, almeno per un singolo impianto, sono:

- 1) La riduzione del prezzo dell'energia elettrica. Negli anni il prezzo dell'energia elettrica è sceso per molte cause: calo della domanda (dovuta alla crisi economica), calo del prezzo dei combustibili, aumento dell'offerta. La crescita di eolico e fotovoltaico con costi marginali di produzione quasi nulli ha contribuito ad abbassare i prezzi sul mercato dell'energia, portando a forti riduzioni del PUN. Ricordiamo a tal proposito che per l'impianto in progetto non sono previsti incentivi statali (impianto in *grid parity*), che, tipicamente, a loro volta sono pagati, di fatto, nelle bollette elettriche.
- 2) Riduzione del *fuelrisk* e miglioramento del mix e della sicurezza nazionale nell'approvvigionamento energetico. La crescente produzione da fonti rinnovabili comporta una minore necessità di importazione di combustibili fossili, riducendo la dipendenza energetica dall'estero.
- 3) Altre esternalità evitate. La produzione di energia da combustibili fossili comporta oltre alle emissioni di CO<sub>2</sub>, anche l'emissione di altri agenti inquinanti NH<sub>3</sub>, NO<sub>x</sub>, NMVOC, PM e SO<sub>2</sub>, che generano aumento delle malattie, danni all'agricoltura, e agli edifici, che generano ulteriori costi esterni, ovvero costi sociali, evitabili con un diverso mix energetico.
- 4) Altre ricadute economiche dirette. La realizzazione di impianti quali quello in progetto generano un valore aggiunto per tutta la catena del valore della filiera nelle fasi di finanziamento dell'impianto (banche, compagnie assicurative, studi legali, fiscali, notarili), realizzazione dei componenti (ad esempio inverter, strutture di sostegno dei moduli), progettazione, installazione, gestione e manutenzione dell'impianto ed ovviamente anche nella produzione di energia.
- 5) Altre ricadute economiche indirette. La crescita di una filiera comporta un aumento di PIL e quindi di ricchezza pubblica e privata del Paese, con effetti positivi sui consumi, sulla creazione di nuove attività economiche e nei servizi.

Infine è proficuo rammentare che la realizzazione dell'impianto fotovoltaico in progetto è in linea con quanto definito nella SEN (Strategia Energetica Nazionale). La SEN si pone come obiettivi al 2030:

- l'aumento della competitività del Paese allineando i prezzi energetici a quelli europei;
- il miglioramento della sicurezza nell'approvvigionamento e nella fornitura dell'energia;
- la decarbonizzazione del sistema di approvvigionamento energetico.

È evidente che un ulteriore sviluppo delle energie rinnovabili costituisce uno dei punti principali (se non addirittura il principale) per il conseguimento degli obiettivi del SEN. Benché l'Italia abbia raggiunto con largo anticipo gli obiettivi rinnovabili del 2020, con una penetrazione del 17,5% sui consumi già nel 2015, l'obiettivo indicato nel SEN è del 28% al 2030. In particolare le rinnovabili elettriche dovrebbero essere portate al 48-50% nel 2030, rispetto al 33,5% del 2015. Il SEN propone di concentrare l'attenzione sulle tecnologie rinnovabili mature, quali il fotovoltaico, il cui LCOE è vicino al *market parity*, che dovranno essere sostenute non più con incentivi alla produzione ma con sistemi che facilitino gli investimenti

In conclusione, è evidente che la realizzazione dell'impianto fotovoltaico in progetto comporterebbe dei benefici globali ben superiori al costo esterno generato dalla stessa realizzazione dell'impianto.

#### **4.4 Benefici locali**

A fronte dei benefici globali sopra individuati e quantificati dobbiamo considerare, d'altra parte, che i costi esterni sono sopportati soprattutto dalla Comunità e dall'area in cui sorge l'impianto, dal momento che gli impatti prodotti dall'impianto fotovoltaico sono esclusivamente locali.

Vediamo allora quali sono le contropartite economiche del territorio a fronte dei costi esterni sostenuti.

Innanzitutto il Comune di Brindisi, in cui è prevista l'installazione dell'impianto, percepirà in termini di IMU un introito annuale quantificabile in 1.500,00 € per ogni ettaro occupato dall'impianto e quindi complessivamente:

$$43,226 \text{ ha} \times 1.000,00 \text{ €/ha} = 64.839 \text{ €/anno}$$

I proprietari dei terreni percepiranno 2.500,00 € per ogni ettaro occupato dall'impianto per la cessione del diritto di superficie, e quindi:

$$43,226 \text{ ha} \times 2.500,00 \text{ €/ha} = 108.065 \text{ €/anno}$$

L'attività di gestione e manutenzione dell'impianto è stimata essere di 10.000,00 €/MWp ogni anno. Assumendo cautelativamente che solo il 20% (2.000,00 €/MWp) sia appannaggio di imprese locali (sorveglianza, tagli del verde, piccole opere di manutenzione), stimiamo cautelativamente, un ulteriore vantaggio economico per il territorio di:

$$33,468 \text{ MWp} \times 2.000,00 \text{ €/MWp} = 66.936 \text{ €/anno}$$

Per quanto concerne i costi di costruzione dell'impianto e delle relative opere di connessione si stima un costo di 698.000 €/MWp. Considerando, ancora in maniera conservativa, che il 15% (104.700 €/MWp) sia appannaggio di imprese locali, abbiamo complessivamente un introito di:

$$33,46837 \text{ MWp} \times 104.700 \text{ €/MWp} = 3.504.138,33 \text{ €}$$

Non considerando (conservativamente) alcun tasso di attualizzazione e dividendo semplicemente per 20 anni (durata del periodo di esercizio dell'impianto così come autorizzato dalla Regione Puglia), abbiamo:

$$3.504.138,33 \text{ €} / 20 \text{ anni} = 175.206,91 \text{ €/anno}$$

In pratica consideriamo un ulteriore introito per il Territorio di circa 175.206 € euro ogni anno per 20 anni.

Infine, per la gestione operativa di un impianto di 33,468 MWp, necessita l'assunzione di almeno 2 operatori che con cadenza giornaliera si rechino presso l'impianto. Necessariamente pertanto queste maestranze dovranno essere locali. La ricaduta economica sul territorio è quantificabile in 60.000,00 €/anno.

Infine, tra i benefici locali non andiamo a quantificare introiti legati soprattutto alle attività di consulenza, quali servizi tecnici di ingegneria, servizi di consulenza fiscale, che tipicamente (ma non necessariamente) sono affidati a professionisti locali.

In definitiva abbiamo la seguente quantificazione dei benefici locali.

|  | BENEFICI LOCALI       |
|--|-----------------------|
| <i>IMU</i>   | 64.839 €/anno         |
| <i>Diritto di superficie a proprietari dei terreni</i> | 108.465 €/anno        |
| <i>Manutenzione impianto</i>                           | 66.936 €/anno         |
| <i>Lavori di costruzione</i>                           | 175.206 €/anno        |
| <i>Assunzioni per gestione operativa impianto</i>      | 60.000,00 €/anno      |
| <b>TOTALE</b>  | <b>474.906 €/anno</b> |

In tabella è riportato il confronto tra la quantificazione dei costi esterni, benefici locali, benefici locali, ribadendo peraltro che i benefici globali e locali sono sicuramente sottostimati.

| <b>COSTI ESTERNI</b>  | <b>BENEFICI GLOBALI</b>  | <b>BENEFICI LOCALI</b> |
|-----------------------|--------------------------|------------------------|
| <b>503.752 €/anno</b> | <b>764.514,00 €/anno</b> | <b>419.283 €/anno</b>  |

È evidente dalle stime effettuate che:

- I **BENEFICI GLOBALI** sono **superiori** rispetto ai **COSTI ESTERNI**;

In definitiva, il bilancio costi – benefici riferito all’impianto in progetto è sempre positivo.