

22_33_EO_FRA_AU_RE_38_01	DICEMBRE 2023	SINTESI NON TECNICA	Ing. Pietro Rodia	Arch. Paola Pastore	Ing. Leonardo Filotico
22_33_EO_FRA_AU_RE_38_00	GIUGNO 2023	SINTESI NON TECNICA	Ing. Pietro Rodia	Arch. Paola Pastore	Ing. Leonardo Filotico
N. ELABORATO	DATA EMISSIONE	DESCRIZIONE	ESEGUITO	CONTROLLATO	APPROVATO

OGGETTO:

Progetto dell'impianto eolico con storage denominato "Capece" della potenza complessiva di 66 MW con storage da 20 MW da realizzare nei Comuni di Francavilla Fontana, San Vito dei Normanni, San Michele Salentino e Latiano (BR).

COMMITTENTE:

BROWN ENERGY S.r.l.
Z.I. Lotto n.31
74020 San Marzano di S.G. (TA)

TITOLO:

R3UEQM4_StudioFattibilitaAmbientale_01
Sintesi Non Tecnica

PROJETTO engineering s.r.l.

società d'ingegneria

direttore tecnico

Ph.D. Ing. LEONARDO FILOTICO



Sede Legale: Via dei Mille, 5 74024 Manduria
 Sede Operativa: Z.I. Lotto 31 74020 San Marzano di S.G. (TA)
 tel. 099 9574694 Fax 099 2222834 cell. 349.1735914
 studio@projetto.eu
 web site: www.projetto.eu

P.IVA: 02658050733



NOME FILE
 R3UEQM4_StudioFattibilitaAmbientale_01

SOSTITUISCE:

SOSTITUITO DA:

CARTA:
A4

SCALA:
 /

ELAB.
RE.38

Progetto dell'impianto eolico con storage denominato "Capece" della potenza complessiva di 66 MW con storage da 20 MW da realizzare nei Comuni di Francavilla Fontana, San Vito dei Normanni, San Michele Salentino e Latiano (BR).

INDICE

1	PREMESSA	4
1.1	PRESENTAZIONE DEL PROGETTO	4
1.2	MOTIVAZIONI DEL PROPONENTE	7
1.3	BENEFICI DELL'OPERA.....	7
2	QUADRO DI RIFERIMENTO PROGRAMMATICO	8
2.1	VERIFICA DELLA COERENZA CON GLI STRUMENTI DI PIANIFICAZIONE	8
2.1.1	Aree protette.....	9
2.1.2	La Convenzione RAMSAR sulle zone umide	13
2.1.3	Regolamento regionale n.24 del 30 dicembre 2010	13
2.1.4	Piano paesaggistico territoriale regionale (P.P.T.R.).....	13
2.1.5	Piano di assetto idrogeologico (P.A.I.)	16
2.1.6	Piano di Tutela delle Acque (P.T.A.)	17
2.1.7	Conformità alla legge quadro sugli incendi boschivi.....	17
2.1.8	Piano Regionale Attività Estrattive (P.R.A.E.)	18
2.1.9	Piano Regionale di Qualità dell'Aria	18
2.1.10	Piani Territoriali di Coordinamento Provinciale (P.T.C.P.).....	19
2.1.11	Lo strumento urbanistico del Comune di Francavilla Fontana	19
2.1.12	Lo strumento urbanistico del Comune di San Vito dei Normanni	20
2.1.13	Lo strumento urbanistico del Comune di Latiano	21
2.1.14	Lo strumento urbanistico del Comune di San Michele Salentino	21
2.1.15	Sintesi rapporto vincoli ambientali e territoriali vigenti.....	22
3	QUADRO DI RIFERIMENTO PROGETTUALE.....	25
3.1	FINALITÀ E CARATTERISTICHE DEL PROGETTO	25
3.2	DESCRIZIONE DEL SITO DI INTERVENTO.....	25
3.3	DOCUMENTAZIONE FOTOGRAFICA	25
3.4	DESCRIZIONE DELL'IMPIANTO IN PROGETTO	30
3.4.1	Descrizione generale.....	30
3.4.2	Caratteristiche principali del progetto	30
3.5	PRODUCIBILITÀ, EMISSIONI EVITATE E RISPARMIO DI COMBUSTIBILE	39
3.5.1	Grado di copertura della domanda	39
3.6	PIANO DI DISMISSIONE E RIPRISTINO	40
3.7	ANALISI DELLE ALTERNATIVE DI PROGETTO	40

Progetto dell'impianto eolico con storage denominato "Capece" della potenza complessiva di 66 MW con storage da 20 MW da realizzare nei Comuni di Francavilla Fontana, San Vito dei Normanni, San Michele Salentino e Latiano (BR).

3.7.1	Alternativa zero	40
3.7.2	Alternative tecnologiche	43
3.7.3	Alternative localizzative	44
4	QUADRO DI RIFERIMENTO AMBIENTALE	48
4.1	STIMA QUALITATIVA E QUANTITATIVA DEGLI IMPATTI	48
4.2	METODOLOGIA DI VALUTAZIONE DEGLI IMPATTI	49
4.3	ATMOSFERA E FATTORI CLIMATICI.....	49
4.3.1	Fase di cantiere.....	50
4.3.2	Fase di esercizio	51
4.3.3	Fase di dismissione.....	51
4.4	SUOLO E SOTTOSUOLO.....	52
4.4.1	Fase di cantiere.....	52
4.4.2	Fase di esercizio	53
4.4.3	Fase di dismissione.....	54
4.5	AMBIENTE IDRICO SUPERFICIALE E SOTTERRANEO.....	54
4.5.1	Fase di cantiere.....	54
4.5.2	Fase di esercizio	55
4.5.3	Fase di dismissione.....	55
4.6	BIODIVERSITÀ.....	56
4.6.1	Fase di cantiere.....	56
4.6.2	Fase di esercizio	57
4.6.3	Fase di dismissione.....	59
4.7	ASSETTO IGIENICO-SANITARIO	60
4.7.1	Fase di cantiere.....	60
4.7.2	Fase di esercizio.....	63
4.7.3	Fase di dismissione	65
4.8	RUMORE E VIBRAZIONI	65
4.8.1	Fase di cantiere	65
4.8.2	Fase di esercizio.....	67
4.8.3	Fase di dismissione	68
4.9	PAESAGGIO	69
4.9.1	Valutazione della Sensitività	69
4.9.2	Fase di cantiere	69
4.9.3	Fase di esercizio.....	70
4.9.4	Fase di dismissione	71

Progetto dell'impianto eolico con storage denominato "Capece" della potenza complessiva di 66 MW con storage da 20 MW da realizzare nei Comuni di Francavilla Fontana, San Vito dei Normanni, San Michele Salentino e Latiano (BR).

4.10	IMPATTI DERIVANTI DA CAMPI ELETTROMAGNETICI ED INTERFERENZE	71
4.10.1	Fase di cantiere	71
4.10.2	Fase di esercizio	72
4.10.3	Fase di dismissione	72
4.11	RIFIUTI	73
4.12	IMPATTI SUL SISTEMA ECONOMICO	75
4.13	RIEPILOGO DELLA SIGNIFICATIVITÀ DEGLI IMPATTI	76
5	INDICAZIONI SUL PIANO DI MONITORAGGIO AMBIENTALE	78
6	CONCLUSIONI	79



Progetto dell'impianto eolico con storage denominato "Capece" della potenza complessiva di 66 MW con storage da 20 MW da realizzare nei Comuni di Francavilla Fontana, San Vito dei Normanni, San Michele Salentino e Latiano (BR).

1 PREMESSA

La presente "Sintesi non Tecnica" fa parte della documentazione dello "Studio di Impatto Ambientale" relativo al progetto di installazione dell'impianto eolico di potenza elettrica pari a 66 MW con sistema di accumulo da 20 MW denominato "Capece" nei Comuni di Francavilla Fontana, San Vito dei Normanni, San Michele Salentino e Latiano (BR) della società BROWN ENERGY s.r.l. con sede legale in Z.I. Lotto n. 31 – 74020 – San Marzano di San Giuseppe (TA).

Il documento, viene reso quale "relazione sintetica, redatta con linguaggio non tecnico a fini divulgativo/conoscitivi, contenente la descrizione delle opere di cui si tratti" per rispondere al dettato della normativa vigente in materia di procedura di Valutazione di Impatto Ambientale (VIA), che tra la documentazione da fornire per l'istruttoria, comprende un documento atto a trasmettere al pubblico e ai non addetti ai lavori comunque interessati dalla realizzazione dell'opera e dai suoi inevitabili impatti, oltre che a tutti i soggetti tecnici e amministrativi coinvolti, informazioni sintetiche e comprensibili degli aspetti tecnici e ambientali del progetto.

La Sintesi non tecnica "deve obbligatoriamente fornire le informazioni ed i dati maggiormente significativi contenuti nello studio di impatto ambientale, ivi comprese le cartografie illustrative del progetto, ed essere suscettibile di agevole riproduzione".

1.1 PRESENTAZIONE DEL PROGETTO

Il progetto prevede la messa in opera di n. 10 aerogeneratori in agro di Francavilla Fontana, San Vito dei Normanni, San Michele Salentino e Latiano (BR), con una potenza nominale prevista pari a 66 MW e un sistema di accumulo elettrochimico della potenza di 20 MW, per una potenza totale di 82 MW.

Complessivamente, il progetto "Capece" prevede le seguenti principali caratteristiche, componenti e attività:

- Aerogeneratori: 10;
- Potenza Installabile aerogeneratori: 66 MW;
- Potenza Storage: 20 MW;
- Potenza Totale: 86 MW
- L'area prevista per la realizzazione dei nuovi impianti è libera da vincoli;
- La linea di connessione tra l'impianto ed il punto di connessione sarà realizzata in cavidotto interrato.

Attraverso la realizzazione dell'impianto si otterrà un notevole beneficio dal punto di vista ambientale in quanto si abatteranno le emissioni di CO₂ necessarie alla produzione dell'energia.

Si stima che il progetto avrà una produzione attesa di circa 186.383,30 MWh/anno.

Progetto dell'impianto eolico con storage denominato "Capece" della potenza complessiva di 66 MW con storage da 20 MW da realizzare nei Comuni di Francavilla Fontana, San Vito dei Normanni, San Michele Salentino e Latiano (BR).

Si avrà un beneficio ambientale in termini di emissioni di CO₂ evitate pari a 86.631 tonnellate annui che diventano 2.598.930 tonnellate per la vita utile dell'impianto stimata in almeno 30 anni, oltre alle emissioni anidride carbonica si abatteranno le emissioni di altri gas inquinanti muovendosi nell'ottica prevista delle direttive europee vigenti.



Figura 1 | Inquadramento intervento su base IGM

Progetto dell'impianto eolico con storage denominato "Capece" della potenza complessiva di 66 MW con storage da 20 MW da realizzare nei Comuni di Francavilla Fontana, San Vito dei Normanni, San Michele Salentino e Latiano (BR).

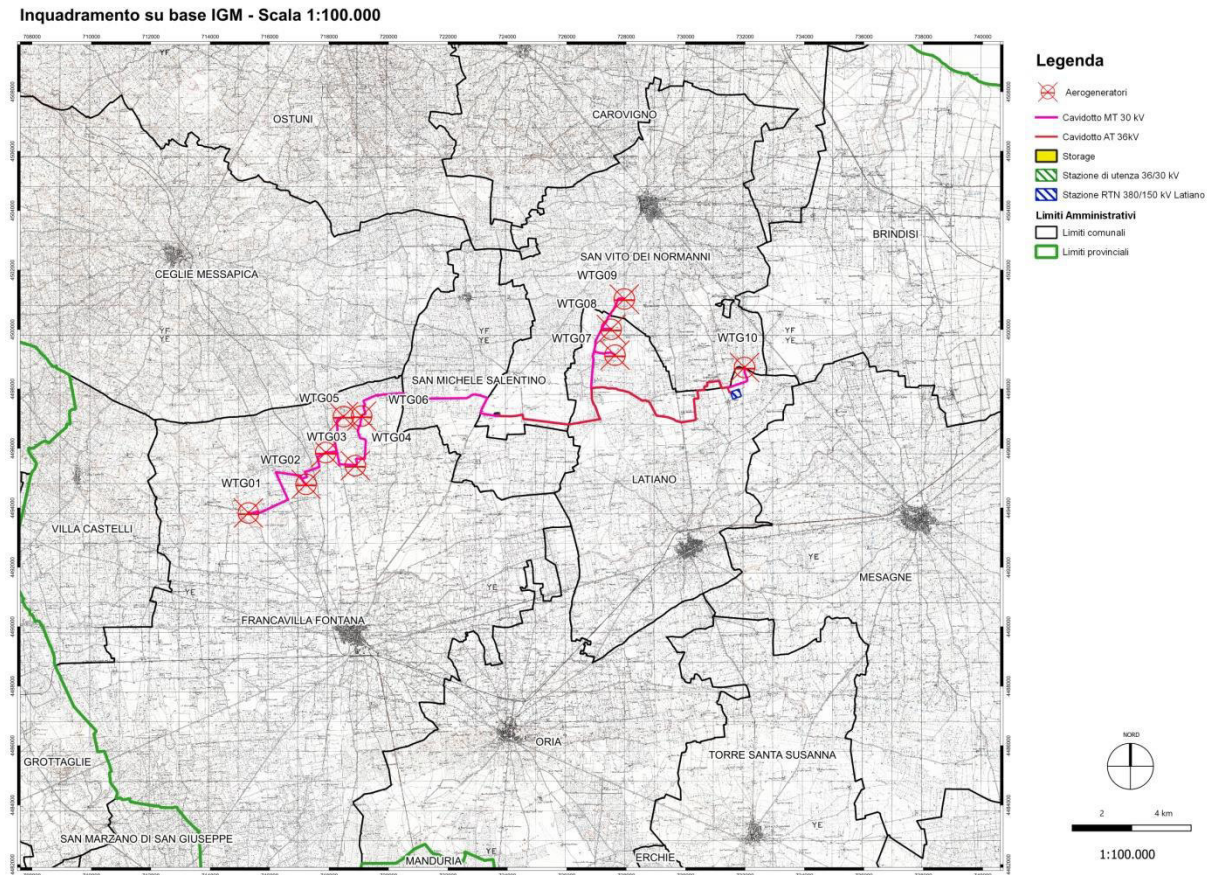

Figura 2 | Inquadramento area di intervento su base ortofoto

Gli aerogeneratori in progetto sono così suddivisi e ubicati nel territorio di:

- n.6 aerogeneratori nel Comune di Francavilla Fontana;
- n.2 aerogeneratori nel Comune di San Vito dei Normanni;
- n.2 aerogeneratori nel Comune di Latiano.

Adottando il sistema cartesiano di riferimento WGS 84 UTM Zona 33 N, le coordinate degli aerogeneratori sono le seguenti:

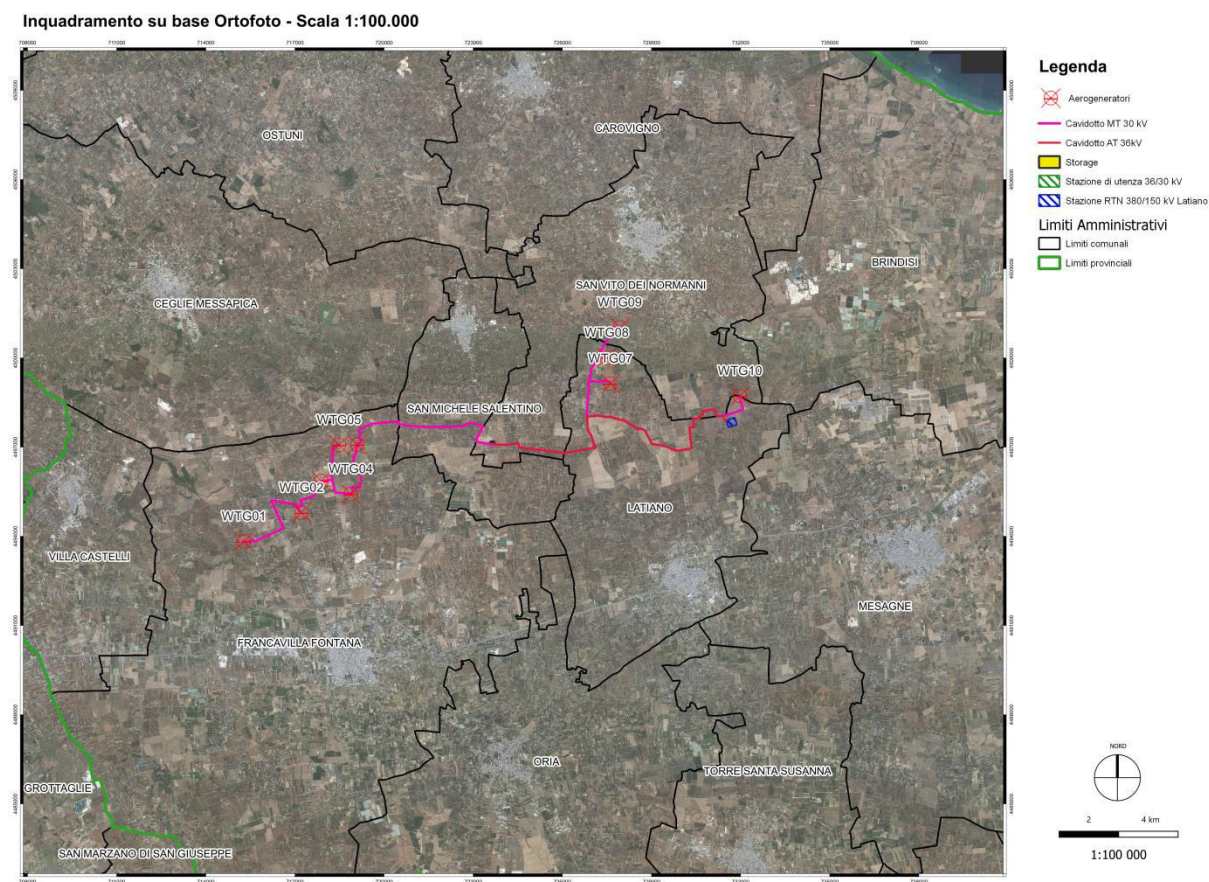
Denominazione	X (m)	Y (m)
WTG01	715281	4493828
WTG02	717220	4494793
WTG03	717884	4495861
WTG04	718879	4495420
WTG05	718482	4497070
WTG06	719092	4497086

Progetto dell'impianto eolico con storage denominato "Capece" della potenza complessiva di 66 MW con storage da 20 MW da realizzare nei Comuni di Francavilla Fontana, San Vito dei Normanni, San Michele Salentino e Latiano (BR).

WTG07	727620	4499136
WTG08	727490	4500006
WTG09	727932	4501026
WTG10	731980	4498723

1.2 MOTIVAZIONI DEL PROPONENTE

In linea con gli indirizzi Nazionali, che vedono la collaborazione di più operatori nell'ambito dello sviluppo delle energie rinnovabili (partner pubblici e privati leader nei mercati), la società intende ribadire il proprio impegno sul fronte del climate change promuovendo la valorizzazione del suo patrimonio industriale ed in particolare proponendo lo sviluppo di impianti eolici.

I benefici stimati in termini imprenditoriali privati, in un contesto con accelerate mutazioni come quello energetico, in questa fase sono presunti e comunque da individuarsi nell'investimento precoce di risorse materiali ed intellettuali in termini più aderenti alle circostanze attuali della programmazione regionale che tenga conto anche del mutato quadro internazionale in materia.

In sintesi, la realizzazione del progetto determina una serie di benefici di tipo energetico – ambientale e socioeconomico di seguito riassunti:

- Miglioramento ambientale di tutta l'area soggetta all'intervento;
- Contenimento della spesa energetica e quindi dei costi di esercizio della struttura per almeno 25/30 anni dal completamento dell'opera;
- Sviluppo del settore degli installatori e manutentori locali.

1.3 BENEFICI DELL'OPERA

Il progetto potrebbe prevedere altresì l'impiego di personale operativo, in considerazione delle tempistiche previste dal cronoprogramma degli interventi.

Durante la fase di esercizio, data la natura del Progetto, si prevede un impiego limitato di personale operativo in pianta stabile supportato dal personale coinvolto nelle attività di manutenzione.

Sulla base di quanto sopra descritto si ritiene pertanto che la riconversione ad energia rinnovabile rappresenti un riutilizzo compatibile ed efficace dell'area e si ritiene che l'alternativa zero comporti una mancata opportunità per l'area e non sia pertanto desiderabile.

Progetto dell'impianto eolico con storage denominato "Capece" della potenza complessiva di 66 MW con storage da 20 MW da realizzare nei Comuni di Francavilla Fontana, San Vito dei Normanni, San Michele Salentino e Latiano (BR).

2 QUADRO DI RIFERIMENTO PROGRAMMATICO

Per quanto concerne il quadro di riferimento programmatico sono stati indagati le normative e i programmi in tema di energia e sostenibili, a partire dagli indirizzi internazionali del Protocollo di Kyoto, sino ai piani locali quali il Piano Energetico Regionale.

Si sono inoltre valutate le previsioni e i vincoli derivanti dalla pianificazione territoriale, urbanistica, ambientale e paesaggistica, con riferimento agli strumenti vigenti per la località di interesse, con particolare riferimento al PTCP della Provincia di Brindisi e ai PRG Comunali vigenti dei comuni di Francavilla Fontana, San Vito dei Normanni, San Michele Salentino e Latiano (BR).

Per quanto riguarda la presenza di Aree protette (SIC o ZPS) ovvero di aree comprese nella rete Natura 2000, si riporta di seguito un elenco con le relative distanze dall'area di intervento in oggetto:

- **ZPS "Area delle Gravine" (IT9130007):** il punto più vicino (aerogeneratore denominato WTG01) dista 9,50 km dalla SIC;
- **ZPS "Torre Guaceto" (IT9140008):** il punto più vicino (aerogeneratore denominato WTG10) dista 11,55 km dalla SIC;

L'intervento risulta dunque coerente con gli strumenti di pianificazione urbanistica ed energetica ed i vincoli vigenti.

2.1 VERIFICA DELLA COERENZA CON GLI STRUMENTI DI PIANIFICAZIONE

Nell'ambito del Quadro Programmatico elemento basilare è la verifica della coerenza dell'opera in progetto con gli strumenti di pianificazione territoriale di livello sia nazionale che regionale i cui contenuti possono avere attinenza con la realizzazione dell'opera in esame.

A tal fine nel presente Capitolo vengono esaminati ed analizzati i seguenti strumenti di pianificazione e programmazione:

- Aree Protette
- Piano Energetico Ambientale Regionale (P.E.A.R.);
- Regolamento Regionale n.24 del 30/12/2010;
- Piano paesaggistico territoriale regionale (PPTR);
- Piano di tutela delle acque (PTA);
- Piano di Assetto idrogeologico (PAI);
- Piano Regionale per le Attività Estrattive (P.R.A.E.);
- Piano territoriale di coordinamento Provinciale (P.T.C.P.);

Progetto dell'impianto eolico con storage denominato "Capece" della potenza complessiva di 66 MW con storage da 20 MW da realizzare nei Comuni di Francavilla Fontana, San Vito dei Normanni, San Michele Salentino e Latiano (BR).

- Piano Faunistico Venatorio (PFV);
- Piano urbanistico generale comune Francavilla Fontana;
- Piano urbanistico generale comune San Vito dei Normanni;
- Piano urbanistico generale comune San Michele Salentino;
- Piano urbanistico generale comune Latiano.

2.1.1 Aree protette

Si indicheranno di seguito tutte le aree protette, in particolare, saranno analizzati:

- Rete Natura 2000
 - Aree ZPS
 - Aree ZCS
 - Siti SIC
- Parchi Nazionali-Regionali
- Zone I.B.A.
- Aree EUAP
- Zone Ramsar

2.1.1.1 Rete Natura 2000

Natura 2000 è il nome che il Consiglio dei Ministri dell'Unione Europea ha assegnato ad un sistema coordinato e coerente (rete) di aree destinate alla conservazione della diversità biologica presente nel territorio dell'Unione stessa e, in particolare, alla tutela di una serie di habitat e specie animali e vegetali indicati negli allegati I e II della Direttiva 92/43/CEE "Habitat" (recepita dal DPR 357/1997 e successive modifiche nel DPR 120/2003) e delle specie di uccelli indicati nell'allegato I della Direttiva 79/409/CEE "Uccelli" (recepita dalla Legge 157/1992). Rete Natura 2000, ai sensi della Direttiva "Habitat" (art.3), è attualmente composta da due tipi di aree:

- Zone di Protezione Speciale (ZPS), previste dalla "Direttiva Uccelli",
- Siti di Importanza Comunitaria, i quali possono essere proposti (pSIC) o definitivi (SIC).

Tali zone possono avere tra loro diverse relazioni spaziali, dalla totale sovrapposizione alla completa separazione. L'Italia riveste un ruolo importante nell'ottica della protezione della natura a livello continentale: su un totale di 198 habitat (di cui 64 prioritari) presenti in Europa ed elencati dalla Direttiva Habitat, ben 127 (di cui 31 prioritari) sono presenti in Italia.

Distanti dalla zona individuata per l'intervento si rilevano tre siti:

Progetto dell'impianto eolico con storage denominato "Capece" della potenza complessiva di 66 MW con storage da 20 MW da realizzare nei Comuni di Francavilla Fontana, San Vito dei Normanni, San Michele Salentino e Latiano (BR).

- **ZPS "Area delle Gravine" (IT9130007):** il punto più vicino (aerogeneratore denominato WTG01) dista 9,50 km dalla SIC;
- **ZPS "Torre Guaceto" (IT9140008):** il punto più vicino (aerogeneratore denominato WTG10) dista 11,55 km dalla SIC;

L'articolo 6.3 della Direttiva 92/43/CE in merito ai siti protetti asserisce che: *"Qualsiasi piano o progetto non direttamente connesso e necessario alla gestione del sito protetto, che possa generare impatti potenziali sul sito singolarmente o in combinazione con altri piani o progetti, deve essere soggetto ad una adeguata valutazione delle sue implicazioni per il sito stesso, tenendo conto degli specifici obiettivi conservazionistici del sito"*.

10

L'area di intervento non ricade direttamente in alcuna zona individuata ai sensi delle Direttive 92/43/CE e 79/409/CEE.

2.1.1.2 Parchi Nazionali-Regionali

PARCO NATURALE REGIONALE TERRA DELLE GRAVINE

Il Parco naturale regionale Terra delle Gravine si estende nelle province di Taranto e Brindisi, è stato istituito con legge regionale n. 18 del 20 Dicembre 2005 (B.U.R.P. n. 157 - del 27/12/2005). Il Parco, la cui superficie complessiva è di 25.000 ha, è in continuità ambientale con l'attigua area protetta "Riserva naturale regionale orientata Bosco delle Pianelle" (L.R. 23/12/02 n. 24) e con la Riserva naturale delle Murge Orientali e comprende una zona di protezione speciale (ZPS): la ZPS "Aree delle Gravine con codice IT9130007. Il Parco naturale regionale Terra delle Gravine si estende nell'ambito del territorio comunale di Grottaglie, Montemesola, Crispiano, Statte, Martina Franca, Massafra, Mottola, Palagianello Laterza e Castellaneta. **Il Parco Naturale Regionale "Terra delle Gravine" dista circa 8,97 Km dal punto più vicino del parco eolico (aerogeneratore denominato WTG01).**

RISERVA NATURALE STATALE E RISERVA NATURALE MARINA TORRE GUACETO

La Riserva naturale statale e la Riserva naturale marina Torre Guaceto si sviluppano lungo il litorale e nell'entroterra dei comuni di Carovigno e Brindisi in provincia di Brindisi. Le riserve di Torre Guaceto sono state istituite con il decreto interministeriale del 4 dicembre 1991 e si estendono su di una superficie rispettivamente di 1.116 ettari e 2.200 ettari, e comprendono una zona di protezione speciale (ZPS): la ZPS "Torre Guaceto" con codice IT9140008. **La Riserva Naturale regionale orientata del litorale tarantino orientale dista circa 9,2 Km dal punto più vicino del parco eolico (aerogeneratore denominato WTG10).**

Progetto dell'impianto eolico con storage denominato "Capece" della potenza complessiva di 66 MW con storage da 20 MW da realizzare nei Comuni di Francavilla Fontana, San Vito dei Normanni, San Michele Salentino e Latiano (BR).

RISERVA NATURALE REGIONALE ORIENTATA BOSCHI DI SANTA TERESA E DEI LUCCI

I boschi di Santa Teresa e dei Lucci sono preziosi relitti boschivi della più orientale stazione europea e mediterranea della Quercia da sughero, con sottobosco a macchia mediterranea, caratterizzato dalla presenza di Erica arborea e del Corbezzolo, accanto alle specie botaniche più diffuse quali il Lentisco, Mirto, Caprifoglio, Cisto. La presenza di rari esemplari di Quercia Vallonea (bosco di Santa Teresa), specie sud-orientale presente in Italia solo nel Salento, di Leccio e di Roverella, rende tale area più ricca e diversificata. La componente faunistica è per lo più costituita dai passeriformi, in particolar modo della specie Occhiocotto. Buona è la presenza di rapaci notturni (Barbagianni, Gufo comune, Civetta) e, durante il passo migratorio, si osservano l'Albanella minore, il Nibbio bruno, il Grillaio. Nei tratti dove il sottobosco si fa più fitto, risulta accertata la presenza del Tasso, insieme alla diffusissima Volpe. Tra i micromammiferi domina il Topo selvatico, mentre tra i rettili si osservano la Luscengola, il Cervone ed il raro Colubro leopardino.

11

La Riserva naturale "Boschi di Santa Teresa e dei Lucci" dista circa 9,41 Km dal punto più vicino del parco eolico (aerogeneratore denominato WTG10).

Il sito di progetto **non ricade** in alcuna area protetta.

2.1.1.3 Important Birds Area (I.B.A.)

Le "Important Bird Areas" o IBA, sono aree che rivestono un ruolo chiave per la salvaguardia degli uccelli e della biodiversità, la cui identificazione è parte di un progetto a carattere mondiale, curato da BirdLife International. Il progetto IBA nasce dalla necessità di individuare dei criteri omogenei e standardizzati per la designazione delle ZPS. Le IBA sono state utilizzate per valutare l'adeguatezza delle reti nazionali di ZPS designate negli Stati membri, il 71% della superficie delle IBA è anche ZPS. Per essere riconosciuto come IBA, un sito deve possedere almeno una delle seguenti caratteristiche:

- Ospitare un numero significativo di individui di una o più specie minacciate a livello globale;
- Fare parte di una tipologia di aree importanti per la conservazione di particolari specie;
- Essere una zona in cui si concentra un numero particolarmente alto di uccelli in migrazione.

Distante dalla zona individuata per l'intervento si rileva l'**IBA 135 - Gravine**. L'impianto in progetto dista dall'area IBA circa 27,08 km

Il sito di progetto **non ricade** in alcuna area protetta.

2.1.1.4 Aree EUAP

L'elenco Ufficiale Aree Naturali Protette (EUAP) è istituito in base alla legge 394/91 "Legge quadro sulle aree protette" e l'elenco ufficiale attualmente in vigore è quello relativo al 6° Aggiornamento approvato con D.M. 27/04/2010 e pubblicato nel Supplemento Ordinario n. 115 alla Gazzetta Ufficiale n. 125 del 31/05/2010. In

Progetto dell'impianto eolico con storage denominato "Capece" della potenza complessiva di 66 MW con storage da 20 MW da realizzare nei Comuni di Francavilla Fontana, San Vito dei Normanni, San Michele Salentino e Latiano (BR).

base alla legge 394/91, le aree protette sono distinte in Parchi Nazionali (PNZ), Aree Naturali Marine Protette (MAR), Parchi Naturali Statali marini (PNZ_m), Riserve Naturali Statali (RNS), Parchi e Riserve Naturali Regionali (PNR - RNR), Parchi Naturali sommersi (GAPN), Altre Aree Naturali Protette (AAPN). L'Elenco è stilato, e periodicamente aggiornato, dal Ministero dell'Ambiente e della Tutela del Territorio e del Mare – Direzione Protezione della Natura.

Nell'intorno di 15 km dalla zona di progetto per l'intervento si rilevano:

- **EUAP0894 – Parco naturale Terra delle Gravine.** L'impianto in progetto dista dall'area EUAP circa 8,97 km in direzione Est;
- **EUAP0543 – Riserva naturale regionale orientata Boschi di Santa Teresa e dei Lucci.** L'impianto in progetto dista dall'area EUAP circa 9,38 km in direzione Est;
- **EUAP1075 – Riserve naturale statale Torre Guaceto.** L'impianto in progetto dista dall'area EUAP circa 13,12 km in direzione Sud;
- **EUAP1069 – Riserve naturale marina Torre Guaceto.** L'impianto in progetto dista dall'area EUAP circa 12,05 km in direzione Sud.

Il sito di progetto **non ricade** in alcuna area EUAP.

Progetto dell'impianto eolico con storage denominato "Capece" della potenza complessiva di 66 MW con storage da 20 MW da realizzare nei Comuni di Francavilla Fontana, San Vito dei Normanni, San Michele Salentino e Latiano (BR).

2.1.2 La Convenzione RAMSAR sulle zone umide

La Convenzione sulle zone umide di importanza internazionale, soprattutto come habitat degli uccelli acquatici, è stata firmata a Ramsar, in Iran, il 2 febbraio 1971. L'atto viene siglato nel corso della "Conferenza Internazionale sulla Conservazione delle Zone Umide e sugli Uccelli Acquatici", promossa dall'Ufficio Internazionale per le Ricerche sulle Zone Umide e sugli Uccelli Acquatici (IWRB- International Wetlands and Waterfowl Research Bureau) con la collaborazione dell'Unione internazionale per la Conservazione della Natura (IUCN - International Union for the Nature Conservation) e del Consiglio Internazionale per la protezione degli uccelli (ICBP - International Council for bird Preservation).

Nell'intorno di 50 km dalla zona di progetto per l'intervento si rilevano:

- **940 – Torre Guaceto.** L'impianto in progetto dista dall'area EUAP circa 12,05 km in direzione Sud-Est;

Il sito di progetto **non ricade** in alcuna zona RAMSAR.

2.1.3 Regolamento regionale n.24 del 30 dicembre 2010

Linee Guida per l'autorizzazione degli impianti alimentati da fonti rinnovabili

Il presente provvedimento ha la finalità di accelerare e semplificare i procedimenti di autorizzazione alla costruzione e all'esercizio degli impianti alimentati da fonti rinnovabili e delle opere connesse.

Sulla base di Linee guida Nazionali, paragrafo 17 e sulla base dei criteri di cui all'allegato 3 delle Linee Guida stesse, vengono individuate le aree e i siti non idonei all'installazione di specifiche tipologie di impianti alimentati da fonti rinnovabili ed una classificazione delle diverse tipologie di impianti per fonte energetica rinnovabile, potenza e tipologia di connessione funzionale alla definizione dell'inidoneità delle aree a specifiche tipologie di impianti.

Dall'analisi condotta, si evince che il sito di progetto **non interferisce** direttamente con i Vincoli delle aree non idonee FER e si ribadiscono tutte le considerazioni fatte circa la compatibilità dell'intervento in relazione alla localizzazione, tipologia e caratteristiche.

2.1.4 Piano paesaggistico territoriale regionale (P.P.T.R.)

Il Piano Paesistico Territoriale Paesaggio – PPTR Regione Puglia ha lo scopo di fornire indirizzi e direttive in campo ambientale, territoriale e paesaggistico attraverso l'attivazione di un processo di co-pianificazione con tutti i settori regionali che direttamente o indirettamente incidono sul governo del territorio e con le province e i comuni.

Progetto dell'impianto eolico con storage denominato "Capece" della potenza complessiva di 66 MW con storage da 20 MW da realizzare nei Comuni di Francavilla Fontana, San Vito dei Normanni, San Michele Salentino e Latiano (BR).

Per la descrizione dei caratteri del paesaggio, il PPTR definisce tre strutture, a loro volta articolate in componenti ciascuna delle quali soggetta a specifica disciplina:

a) Struttura idrogeomorfologica

- Componenti geomorfologiche
- Componenti idrologiche

b) Struttura ecosistemica e ambientale

- Componenti botanico-vegetazionali
- Componenti delle aree protette e dei siti naturalistici

c) Struttura antropica e storico-culturale

- Componenti culturali e insediative
- Componenti dei valori percettivi

Componenti geomorfologiche

- UPC VERSANTI: Sono essenzialmente realizzabili impianti fotovoltaici su edifici esistenti.
- UPC GROTTI: Sono essenzialmente realizzabili impianti fotovoltaici su edifici esistenti.
- UPC GEOSITI, INGHIOTTITOI, CORDONI DUNARI: Non è consentita l'installazione di impianti FER.
- BP TERRITORI COSTIERI (300 m), TERRITORI CONTERMINI AI LAGHI (300 m), FIUMI, TORRENTI E CORSI D'ACQUA (150 m): Sono essenzialmente realizzabili impianti fotovoltaici su edifici esistenti.
- UCP RETICOLO IDROGRAFICO DI CONNESSIONE DELLA RER (100 m): Sono essenzialmente realizzabili impianti fotovoltaici su edifici esistenti. Dall'analisi condotta, si evince che il sito di progetto non interferisce direttamente con i vincoli derivanti dal Piano Paesaggistico Territoriale Regionale.
- UPC SORGENTI CON BUFFER DI RISPETTO DI 25 m: Non è consentita l'installazione di impianti FER. **Nessuna delle componenti precedentemente elencate interferisce con le opere in progetto.**

Componenti botanico vegetazionali

- BP BOSCHI UCP AREA DI RISPETTO DEI BOSCHI (100 m): Sono essenzialmente realizzabili impianti fotovoltaici su edifici esistenti.

Progetto dell'impianto eolico con storage denominato "Capece" della potenza complessiva di 66 MW con storage da 20 MW da realizzare nei Comuni di Francavilla Fontana, San Vito dei Normanni, San Michele Salentino e Latiano (BR).

- BP ZONE UMIDE RAMSAR: Sono essenzialmente realizzabili impianti fotovoltaici su edifici esistenti.
- UCP ZONE UMIDE, PRATI E PASCOLI NATURALI, FORMAZIONI ARBUSTIVE IN EVOLUZIONE NATURALE: Sono essenzialmente realizzabili impianti fotovoltaici su edifici esistenti.

Nessuna delle componenti precedentemente elencate interferisce con le opere in progetto.

15

Componenti delle aree protette e dei siti naturalistici

- BP PARCHI E RISERVE NATURALI NAZIONALI E REGIONALI CON BUFFER DI RISPETTO DI 100 m: Sono essenzialmente realizzabili impianti fotovoltaici su edifici esistenti. È inibita la realizzazione di impianti fotovoltaici a terra con potenze nominali superiori a 3 kWp.
- UCP SITI DI RILEVANZA NATURALISTICA - SITI DI INTERESSE COMUNITARIO (SIC): Sono essenzialmente realizzabili impianti fotovoltaici su edifici esistenti. È inibita la realizzazione di impianti fotovoltaici a terra con potenze nominali superiori a 3 kWp.
- UCP SITI DI RILEVANZA NATURALISTICA - ZONE DI PROTEZIONE SPECIALE (ZPS): Sono essenzialmente realizzabili impianti fotovoltaici su edifici esistenti. È inibita la realizzazione di impianti fotovoltaici a terra con potenze nominali superiori a 3 kWp.

Nessuna delle componenti precedentemente elencate interferisce con le opere in progetto.

Componenti culturali e insediative

- BP IMMOBILI E AREE DI NOTEVOLE INTERESSE PUBBLICO: Sono essenzialmente realizzabili impianti fotovoltaici su edifici esistenti esclusi dalle zone "A" dei Piani Urbanistici Comunali.
- UCP TESTIMONIANZE DELLA STRATIFICAZIONE INSEDIATIVA - UCP AREA DI RISPETTO DELLE COMPONENTI CULTURALI E INSEDIATIVE: Sono essenzialmente realizzabili impianti fotovoltaici su edifici esistenti esclusi dalle zone "A" dei Piani Urbanistici Comunali.
- BP ZONE DI INTERESSE ARCHEOLOGICO: Sono essenzialmente realizzabili impianti fotovoltaici su edifici esistenti esclusi dalle zone "A" dei Piani Urbanistici Comunali.
- UCP PAESAGGI RURALI: Sono essenzialmente realizzabili impianti fotovoltaici su edifici esistenti esclusi dalle zone "A" dei Piani Urbanistici Comunali.

Nessuna delle componenti precedentemente elencate interferisce con le opere in progetto.

Componenti dei valori percettivi

PROJETTO engineering s.r.l.
società d'ingegneria

Direttore Tecnico: ING. LEONARDO FILOTICO
Cap. Soc. 119.000,00 € Codice Fiscale: 02658050733
Partita Iva : 02658050733
Sede Legale: Via dei Mille 5, 74024 Manduria - Taranto
Sede Operativa: Z.I. Lotto 31, 74020 San Marzano di San Giuseppe - Taranto
Tel 099 9574694 fax 099 2222834 mob. 3491735914

SINTESI NON TECNICA



Progetto dell'impianto eolico con storage denominato "Capece" della potenza complessiva di 66 MW con storage da 20 MW da realizzare nei Comuni di Francavilla Fontana, San Vito dei Normanni, San Michele Salentino e Latiano (BR).

- UCP CONI VISUALI DI FASCIA "A": Sono essenzialmente realizzabili impianti fotovoltaici su edifici esistenti. È inibita la realizzazione di impianti fotovoltaici a terra con potenze nominali superiori a 3 kWp.
- UCP CONI VISUALI DI FASCIA "B": Sono essenzialmente realizzabili impianti fotovoltaici su edifici esistenti. È inibita la realizzazione di impianti fotovoltaici a terra con potenze nominali superiori a 20 kWp.
- UCP CONI VISUALI DI FASCIA "C": Sono essenzialmente realizzabili impianti fotovoltaici su edifici esistenti. È inibita la realizzazione di impianti fotovoltaici a terra con potenze nominali superiori a 200 kWp.

L'area oggetto dell'intervento ricade nella componente dei valori percettivi.

L'area di intervento, in particolar modo il cavidotto, ricade su "Strada a valenza paesaggistica", ma rispettando i punti riportati all'Art. 88 delle NTA del PPTR l'intervento è ammissibile.

2.1.5 Piano di assetto idrogeologico (P.A.I.)

Il PAI costituisce Piano Stralcio del Piano di Bacino, ai sensi dall'articolo 17 comma 6ter della Legge 18 maggio 1989, n. 183, ed è lo strumento conoscitivo, normativo e tecnico-operativo mediante il quale sono pianificate e programmate le azioni e le norme d'uso finalizzate alla conservazione, alla difesa e alla valorizzazione del suolo ricadente nel territorio di competenza dell'Autorità di Bacino dell'Autorità di Bacino Distrettuale dell'Appennino Meridionale.

Al fine di effettuare una valutazione complessiva della pericolosità geomorfologia, idraulica e del rischio, è stata pertanto effettuata:

- l'analisi della cartografia allegata al Piano di bacino stralcio assetto idrogeologico (P.A.I.) dell'Autorità di Bacino Distrettuale dell'Appennino Meridionale in cui l'Autorità ha individuato le aree esposte a pericolosità geomorfologia e idraulica e pertanto a rischio;
- l'analisi della Carta Idrogeomorfologica allegata al Piano di bacino stralcio assetto idrogeologico (P.A.I.) dell'Autorità di Bacino Distrettuale dell'Appennino Meridionale in cui l'Autorità, al fine della salvaguardia dei corsi d'acqua, della limitazione del rischio idraulico e per consentire il libero deflusso delle acque, ha individuato il reticolo idrografico in tutto il territorio di competenza, nonché l'insieme degli alvei fluviali in modellamento attivo e le aree golenali, ove vige il divieto assoluto di edificabilità.

Dall'analisi condotta, **si evince che il sito di progetto non interferisce direttamente con i vincoli derivanti dal PAI per la pericolosità geomorfologica. La pericolosità idraulica, pur ricadendo in**

Progetto dell'impianto eolico con storage denominato "Capece" della potenza complessiva di 66 MW con storage da 20 MW da realizzare nei Comuni di Francavilla Fontana, San Vito dei Normanni, San Michele Salentino e Latiano (BR).

alcune parti del cavidotto in progetto, è ridotta al minimo in quanto sono state previste tutte le precauzioni necessarie per rendere l'area sicura.

2.1.6 Piano di Tutela delle Acque (P.T.A.)

Il Piano Regionale di Tutela delle Acque è stato adottato con deliberazione di Giunta Regionale n.883 del 19 giugno 2007, ai sensi e per gli effetti di cui all'art. 121 del D. Lgs. n. 152/2006.

Il "Progetto di Piano di Tutela delle Acque" (PTA) è stato definito e predisposto dal Commissario Delegato per l'emergenza ambientale in Puglia in forza degli artt. 2, comma 1, e 7, comma 3, dell'Ordinanza 22 marzo 2002, n. 3184, del Ministro dell'Interno delegato per il coordinamento della protezione civile e della normativa speciale emergenziale dettata dalle Ordinanze Ministeriali all'uopo intervenute.

Dall'analisi degli stralci cartografici inerente i vincoli del PTA e riportati negli Allegati, le opere in oggetto, non risultano interferenti con Zone di Protezione Speciale Idrogeologica, così come definite dal Piano di Tutela delle Acque, come aree destinate all'approvvigionamento idrico di emergenza, per le quali vigono specifiche misure di controllo sull'uso del suolo. Le opere di progetto non interferiranno con la falda idrica sotterranea, pertanto, si può escludere il rischio che i lavori e le opere di progetto contaminano le acque sotterranee.

Le operazioni di realizzazione degli interventi (es. scavi, ecc.) non interferiranno con il reticolo idrografico, garantendo il libero deflusso delle acque ed evitando sbarramenti al deflusso delle acque di prima pioggia.

Pertanto, considerato che trattasi di opere il cui esercizio non prevede emungimenti e/o prelievi ai fini irrigui o industriali, l'intervento risulta compatibile e coerente con le misure previste dal PTA.

2.1.7 Conformità alla legge quadro sugli incendi boschivi

Con riferimento a quanto segnalato dall'ufficio Parchi della regione Puglia e dalla Protezione Civile, per quanto riguarda le aree percorse dal fuoco, le aree interessate dal progetto non sono vincolate ai sensi della L.353/2000.

Dall'analisi condotta, si evince che il sito per l'installazione dell'impianto eolico interessa con il cavidotto l'oasi di protezione 13 denominata "Masseria Monte – madre – Monica". Come riportato al punto 3 del Piano Faunistico Venatorio le "Oasi di Protezione" sono "istituti vocati alla sosta, al rifugio, alla riproduzione naturale della fauna selvatica attraverso la difesa e il ripristino degli habitat per le specie selvatiche dei mammiferi e uccelli di cui esistano o siano esistiti in tempi storici popolazioni in stato di naturale libertà nel territorio regionale".

Progetto dell'impianto eolico con storage denominato "Capece" della potenza complessiva di 66 MW con storage da 20 MW da realizzare nei Comuni di Francavilla Fontana, San Vito dei Normanni, San Michele Salentino e Latiano (BR).

Data la natura delle opere in progetto e il totale ripristino delle aree oggetto di scavo per la realizzazione del cavidotto MT di connessione, la realizzazione dell'impianto risulta compatibile con la vocazione delle aree in cui ricade.

2.1.8 Piano Regionale Attività Estrattive (P.R.A.E.)

Il piano Regionale per l'Attività Estrattiva (P.R.A.E.) rappresenta lo strumento, a scala regionale, di pianificazione del settore estrattivo previsto dalla L.R. 37/85. Con Deliberazione 15 maggio 2007 n.580, pubblicata su B.U.R.P. 23.05.2007 n.76 la Giunta Regionale della Regione Puglia ha approvato in via definitiva il Piano Regionale delle Attività Estrattive (P.R.A.E.). Il PRAE è stato oggetto di sostanziale aggiornamento giusta DELIBERAZIONE DELLA GIUNTA REGIONALE del 10 novembre 2009, n. 2112 "Adozione delle variazioni al Piano Regionale delle Attività Estrattive – art. 33 l.r. 37/85" pubblicata sul BURP n. 188 del 24.11.2009.

Dall'analisi condotta, si evince che il sito per l'installazione dell'impianto eolico **non è soggetto alle disposizioni del Piano regionale delle Attività Estrattive** in quanto non ricade nelle aree tipizzate come bacini del piano stesso.

Non sono previste nel progetto proposto aperture di nuove cave.

2.1.9 Piano Regionale di Qualità dell'Aria

Il D.Lgs. n. 351/99 impone alle Regioni di effettuare la "valutazione della qualità dell'aria" e, conseguentemente, redigere "Piani di risanamento" per le zone critiche e "Piani di mantenimento" per quelle ottimali il cui livello di inquinanti risulti perciò inferiore ai valori limite.

Il Piano Regionale di Qualità dell'Aria ottempera ad uno specifico obbligo della Regione Puglia poiché la vigente normativa nazionale assegna infatti alle Regioni e alle Province Autonome le competenze del monitoraggio della qualità dell'aria e della pianificazione delle azioni per il risanamento delle zone con concentrazioni che superano i valori limite.

L'area oggetto d'intervento ricade in un sito inserito in **Zona D: Mantenimento**.

Dall'analisi condotta, si evince che l'impianto eolico in progetto non contribuisce all'aumento delle emissioni inquinanti e al contrario per la sua intrinseca natura di fonte rinnovabile contribuisce alla riduzione delle emissioni. **L'impianto in progetto è compatibile con il PRQA.**

Progetto dell'impianto eolico con storage denominato "Capece" della potenza complessiva di 66 MW con storage da 20 MW da realizzare nei Comuni di Francavilla Fontana, San Vito dei Normanni, San Michele Salentino e Latiano (BR).

2.1.9.1 Piano Faunistico Venatorio Regionale (P.F.V.R.)

Il Piano Faunistico Venatorio Regionale 2018-2023 (di seguito PFVR) è stato adottato in prima lettura dalla Giunta Regionale con deliberazione n.798 del 22/05/2018 ed è stato pubblicato sul Bollettino Ufficiale della Regione Puglia n. 78 del 12/06/2018.

Dall'analisi delle Tavole del Piano Faunistico Venatorio (Ambito Territoriale di Caccia "Messapico" e Ambito Territoriale di Caccia "Arco Jonico"), si evince che l'impianto non interferisce con alcuna delle aree ricomprese nel Piano sopra citato, quali oasi di protezione, zone di ripopolamento e cattura, zone per l'addestramento cani, aziende faunistico-venatorie, fondi chiusi.

L'area di intervento, in particolar modo il cavidotto, ricade su all'interno di una "Oasi di protezione", **ma in virtù dell'art.8 comma 3 delle "Norme per la protezione della fauna selvatica omeoterma, per la tutela e la programmazione delle risorse faunistico-ambientali e per il prelievo venatorio" e data la natura delle opere in progetto e il totale ripristino delle aree oggetto di scavo per la realizzazione del cavidotto MT di connessione, l'intervento è ammissibile.**

2.1.10 Piani Territoriali di Coordinamento Provinciale (P.T.C.P.)

Lo strumento del piano territoriale di coordinamento risale alla legge urbanistica n. 1150/1942 che, come noto, regolava l'uso del suolo secondo una logica «autoritativa» e «gerarchica».

2.1.10.1 Piano Territoriale di Coordinamento Provinciale di Brindisi

Il Piano Territoriale di Coordinamento Provinciale (PTCP) di Brindisi, adottato con *Deliberazione del Commissario Straordinario con poteri del Consiglio n.2 del 6 febbraio 2013*, persegue i tre principi cardine del governo territoriale, ovvero:

- il principio della sussidiarietà, "mediante la concertazione tra i diversi soggetti coinvolti, in modo da attuare il metodo della copianificazione";
- il principio della sostenibilità, che consiste nel "soddisfare i bisogni delle popolazioni esistenti senza compromettere la capacità delle generazioni future di soddisfare i propri bisogni";
- il principio della partecipazione, basato sulla "assoluta centralità del coinvolgimento degli attori che, in più vesti, sono chiamati a condividere il piano e le sue scelte".

Dall'analisi condotta, **non si evidenziano** interferenze del progetto con i vincoli esistenti e con la pianificazione territoriale provinciale.

2.1.11 Lo strumento urbanistico del Comune di Francavilla Fontana

Per quanto riguarda il Comune di **Francavilla Fontana**, vige il P.U.G, approvato con delibera della giunta comunale n.162 del 06/06/2016. Il suolo su cui si intende realizzare il parco eolico, ricade in aree a

Progetto dell'impianto eolico con storage denominato "Capece" della potenza complessiva di 66 MW con storage da 20 MW da realizzare nei Comuni di Francavilla Fontana, San Vito dei Normanni, San Michele Salentino e Latiano (BR).

destinazione agricola ai sensi del citato P.U.G. vigente. Per le caratteristiche ambientali, produttive ed economiche l'intervento di installazione di un parco eolico in un'area agricola non utilizzata a tale scopo per note problematiche ambientali è ritenuto appropriato, in quanto coniuga una elevata produttività energetica con l'occupazione di una piccola parte del territorio. Il suolo non subisce modifiche rilevanti.

Inoltre, è sempre da tenere in considerazione il carattere temporaneo delle opere in questione che non modificano la potenzialità produttiva, ma non possibile, del terreno in cui insistono. Una volta dismesso l'impianto il terreno torna ad avere le sue caratteristiche precedenti all'intervento e può pertanto essere riutilizzato per gli scopi a cui è vocato.

Dalla consultazione delle tavole di piano si è riscontrato che:

- L'aerogeneratore WTG02 ricade in "Aree con uliveti secolari a sesto regolare" ma l'area risulta libera da tale presenza e gli aerogeneratori WTG05 e WTG06 ricadono in "Aree con uliveti secolari a sesto irregolare" ma l'area su cui sono state posizionate le macchine risultano libere da tale presenza;
- L'area di progetto ricade in un "Contesto rurale agricolo di pregio ambientale e paesaggistico";
- L'area di progetto interessa con il cavidotto di connessione su strada esistente il reticolo idrografico, i relativi alvei fluviali in modellamento attivo e aree golenali e le relative fasce di pertinenza fluviale;
- L'area di progetto interessa con il cavidotto di connessione su strada esistente "Corsi d'acqua con area annessa" e "Doline ed area annessa";
- L'area di progetto non ricade in nessun contesto paesaggistico della componente botanico-vegetazionale;
- L'aerogeneratore WTG05 ricade in "Aree di rispetto delle componenti culturali e insediative – beni architettonici diffusi" del bene denominato "Masseria Sierro di Palmo";
- Gli aerogeneratori WTG01, WTG02, WTG03, WTG05 e WTG06 ricadono nell' "Ambito territoriale esteso di valore rilevante B" e l'aerogeneratore WTG04 nell' "Ambito Territoriale Esteso di valore distinguibile C".

2.1.12 Lo strumento urbanistico del Comune di San Vito dei Normanni

Per quanto riguarda il Comune di **San Vito dei Normanni**, vige il P.R.G, adottato con D.G.R. n.665 del 28/05/2002, pubblicato sul BURP n.109 del 28/08/2002.

Il suolo su cui si intende realizzare il parco eolico, ricade in aree a destinazione agricola ai sensi del citato PRG vigente. Per le caratteristiche ambientali, produttive ed economiche l'intervento di installazione di un parco eolico in un'area agricola non utilizzata a tale scopo per note problematiche ambientali è ritenuto appropriato, in quanto coniuga una elevata produttività energetica con l'occupazione di una piccola parte del territorio. Il suolo non subisce modifiche rilevanti. Inoltre, è sempre da tenere in considerazione il

Progetto dell'impianto eolico con storage denominato "Capece" della potenza complessiva di 66 MW con storage da 20 MW da realizzare nei Comuni di Francavilla Fontana, San Vito dei Normanni, San Michele Salentino e Latiano (BR).

carattere temporaneo delle opere in questione che non modificano la potenzialità produttiva del terreno in cui insistono. Una volta dismesso l'impianto il terreno torna ad avere le sue caratteristiche precedenti all'intervento e può pertanto essere riutilizzato per gli scopi a cui è vocato.

Dalla consultazione delle tavole di piano si è riscontrato che:

- L'area di progetto non ricade in nessun contesto urbano menzionato nel PRG vigente di San Vito dei Normanni;
- L'area di progetto ricade in "zona E" "Contesto rurale agricolo di pregio ambientale e paesaggistico";
- L'area di progetto non ricade in aree tutelate o con pericolosità o rischio secondo il PAI.

2.1.13 Lo strumento urbanistico del Comune di Latiano

Lo strumento urbanistico vigente nel comune di Latiano è il Piano Urbanistico Generale (PUG), adottato con delibera del consiglio comunale n.35 del 13/05/2013. Il suolo su cui si intende realizzare il parco eolico, ricade in aree ad Ambito C ai sensi del citato PUG vigente. Per le caratteristiche ambientali, produttive ed economiche l'intervento di installazione di un parco eolico in un'area di questo tipo è ritenuto appropriato (anche secondo le NTA del Piano Urbanistico Generale), in quanto coniuga una elevata produttività energetica con l'occupazione di una piccola parte del territorio. Il suolo non subisce modifiche rilevanti.

Inoltre, è sempre da tenere in considerazione il carattere temporaneo delle opere in questione che non modificano la potenzialità produttiva del terreno in cui insistono. Una volta dismesso l'impianto il terreno torna ad avere le sue caratteristiche precedenti all'intervento e può pertanto essere riutilizzato per gli scopi a cui è vocato.

Dalla consultazione delle tavole di piano si è riscontrato che:

- Gli aerogeneratori WTG08 e WTG07 in ambito territoriale esteso di tipo "C";
- L'area di progetto non ricade in aree oggetto di tutela;
- L'area di progetto non ricade in nessun ambito territoriale distinto;
- L'area di progetto interessa con il cavidotto di connessione su strada un'area con vincolo archeologico;
- Gli aerogeneratori WTG08 e WTG07 ricadono in aree il cui utilizzo del suolo è dedicato a uliveti ma sono aree completamente libere da vegetazione;
- L'aerogeneratore WTG08 ricade in aree annesse alle doline;

2.1.14 Lo strumento urbanistico del Comune di San Michele Salentino

Per quanto riguarda il Comune di San Michele Salentino, vige il P.R.G. approvato con delibera del consiglio comunale n.24 del 20/10/2004.

Progetto dell'impianto eolico con storage denominato "Capece" della potenza complessiva di 66 MW con storage da 20 MW da realizzare nei Comuni di Francavilla Fontana, San Vito dei Normanni, San Michele Salentino e Latiano (BR).

Il suolo su cui si intende realizzare il parco eolico, ricade in aree a destinazione agricola ai sensi del citato PRG vigente. Per le caratteristiche ambientali, produttive ed economiche l'intervento di installazione di un parco eolico in un'area agricola non utilizzata a tale scopo per note problematiche ambientali è ritenuto appropriato, in quanto coniuga una elevata produttività energetica con l'occupazione di una piccola parte del territorio. Il suolo non subisce modifiche rilevanti. Inoltre, è sempre da tenere in considerazione il carattere temporaneo delle opere in questione che non modificano la potenzialità produttiva del terreno in cui insistono. Una volta dismesso l'impianto il terreno torna ad avere le sue caratteristiche precedenti all'intervento e può pertanto essere riutilizzato per gli scopi a cui è vocato.

22

Dalla consultazione delle tavole di piano si è riscontrato che l'area di progetto coinvolge il territorio comunale di San Michele Salentino solo mediante il cavidotto interrato MT a 30kV su strade esistenti, inoltre le aree coinvolte sono classificate come "zona E2 – Parco agricolo" e non presentano tutele o prescrizioni in contrasto con il progetto.

2.1.15 Sintesi rapporto vincoli ambientali e territoriali vigenti

Il progetto è in linea con quanto previsto dalla normativa vigente, in riferimento all'Allegato 1 del R.R. n°24 del 30 Dicembre 2010 (riportante i principali riferimenti normativi, istitutivi e regolamentari che determinano l'idoneità di specifiche aree all'installazione di determinate dimensioni e tipologie di impianti da fonti rinnovabili e le ragioni che evidenziano un'elevata probabilità di esito negativo delle autorizzazioni) si è verificata l'eventuale interferenza dell'impianto eolico in progetto (aerogeneratori, cavidotto interrato e sottostazione elettrica di trasformazione e connessione alla RTN), con aree non idonee ai sensi del richiamato Regolamento, di cui si riporta l'elenco puntuale:

- Aree naturali protette nazionali: non presenti
- Aree naturali protette regionali: non presenti
- Zone umide Ramsar: non presenti
- Sito d'Importanza Comunitaria (SIC): non presenti
- Zona Protezione Speciale (ZPS): non presenti
- Important Bird Area (IBA): non presenti
- Altre aree ai fini della conservazione della biodiversità (Vedi PPTR, Rete ecologica Regionale per la conservazione della Biodiversità): non presenti
- Siti Unesco: non presenti
- Beni Culturali +100 m (Parte II D.Lgs 42/2004, Vincolo L.1089/1939): non presenti
- Immobili ed aree dichiarati di notevole interesse pubblico (art. 136 D.Lgs 42/2004, Vincolo L.1497/1939): non presenti
- Aree tutelate per legge (art. 142 D.Lgs 42/2004) – Territori costieri fino a 300 m: non presenti

Progetto dell'impianto eolico con storage denominato "Capece" della potenza complessiva di 66 MW con storage da 20 MW da realizzare nei Comuni di Francavilla Fontana, San Vito dei Normanni, San Michele Salentino e Latiano (BR).

- Aree tutelate per legge (art. 142 D.Lgs 42/2004) – Laghi e Territori contermini fino a 300 m: non presenti
- Aree tutelate per legge (art. 142 D.Lgs 42/2004) – Fiumi, torrenti e corsi d'acqua fino a 150 m: non presenti
- Aree tutelate per legge (art. 142 D.Lgs 42/2004) – Boschi + buffer di 100 m: non presenti
- Aree tutelate per legge (art. 142 D.Lgs 42/2004) – Zone Archeologiche + buffer di 100 m: non presenti
- Aree tutelate per legge (art. 142 D.Lgs 42/2004) – Tratturi + buffer di 100 m: non presenti
- Aree a pericolosità idraulica: non presenti
- Aree a pericolosità geomorfologica: non presenti
- Ambito A (PUTT): non presenti

23

Inoltre, il progetto è in linea con seguenti requisiti secondo le normative vigenti:

- A. L'impianto è stato localizzato al di fuori delle aree protette regionali istituite ex L.R. n. 19/97 e aree protette nazionali ex L.394/91; siti pSIC e ZPS ex direttiva 92/43/CEE, direttiva 79/409/CEE e ai sensi della DGR n. 1022 del 21/07/2005; zone umide tutelate a livello internazionale dalla convenzione di Ramsar.
- B. L'impianto è stato localizzato al di fuori di aree di importanza avifaunistica (Important Birds Area – IBA 2000 – Individuate da Bird Life International).
- C. L'area di impianto non rientra nelle aree a pericolosità geomorfologica PG, così come individuata nel Piano di Assetto Idrogeologico.
- D. L'area di impianto non rientra nelle aree classificate ad alta pericolosità idraulica AP, ai sensi del Piano di Assetto Idrogeologico.
- E. L'area di impianto non rientra nelle zone classificate a rischio R2, R3, R4, ai sensi del Piano di Assetto Idrogeologico.
- F. L'area di impianto non rientra in crinali con pendenze superiori al 20% (così come individuati dallo strato informativo relativo all'orografia del territorio regionale presente nella Banca Dati Tossicologica);
- G. L'area di impianto non rientra in aree con grotte desunte dal PPTR e da altri eventuali censimenti ed elenchi realizzati da enti pubblici e/o enti di ricerca.
- H. L'area di impianto non rientra in zone agricole che gli strumenti urbanistici vigenti qualificano come di particolare pregio ovvero nelle quali sono espressamente inibiti interventi di trasformazione non direttamente connessi all'esercizio dell'attività agricola.
- I. J. L'area di impianto non rientra in zone con segnalazione architettonica/archeologica e zone con vincolo architettonico/archeologico così come censiti dalla disciplina del Decreto Legislativo 22

Progetto dell'impianto eolico con storage denominato "Capece" della potenza complessiva di 66 MW con storage da 20 MW da realizzare nei Comuni di Francavilla Fontana, San Vito dei Normanni, San Michele Salentino e Latiano (BR).

gennaio 2004, n. 42 "Codice dei beni culturali e del paesaggio", ai sensi dell'art. 10 della Legge 6 luglio 2002, n. 137.

2.1.15.1 Vincolo idrogeologico

Il vincolo idrogeologico di cui al REGIO DECRETO LEGISLATIVO 30 dicembre 1923, n. 3267, – Riordinamento e riforma della legislazione in materia di boschi e di terreni montani e del R.D.L. 16/05/1926, n. 1126 (regolamento per l'applicazione del R.D.L. 3267/1923).

24

Il sito e le componenti di intervento non ricadono in aree soggette a Vincolo Idrogeologico.

PROJETTO engineering s.r.l.
società d'ingegneria

Direttore Tecnico: ING. LEONARDO FILOTICO
Cap. Soc. 119.000,00 € Codice Fiscale: 02658050733
Partita Iva : 02658050733
Sede Legale: Via dei Mille 5, 74024 Manduria - Taranto
Sede Operativa: Z.I. Lotto 31, 74020 San Marzano di San Giuseppe - Taranto
Tel 099 9574694 fax 099 2222834 mob. 3491735914

SINTESI NON TECNICA



SR EN ISO 9001:2015
Certificate No. 0204



SR EN ISO 14001:2015
Certificate No. E145



SR EN ISO 45001:2018
Certificate No. 04597

Progetto dell'impianto eolico con storage denominato "Capece" della potenza complessiva di 66 MW con storage da 20 MW da realizzare nei Comuni di Francavilla Fontana, San Vito dei Normanni, San Michele Salentino e Latiano (BR).

3 QUADRO DI RIFERIMENTO PROGETTUALE

3.1 FINALITÀ E CARATTERISTICHE DEL PROGETTO

Il presente progetto è finalizzato alla costruzione di un impianto eolico per la produzione di energia elettrica e relativo sistema di accumulo da ubicarsi nei Comuni di Francavilla Fontana, San Vito dei Normanni, San Michele Salentino e Latiano (BR) e relative opere ed infrastrutture connesse alla rete pubblica in Alta Tensione 36 kV a mezzo di una nuova stazione elettrica RTN 380/150/36 kV.

25

3.2 DESCRIZIONE DEL SITO DI INTERVENTO

La rete infrastrutturale che sarà utilizzata dagli automezzi per il trasporto delle componenti è stata dettagliatamente esaminata e ritenuta idonea. L'accesso all'area parco presenta una vasta rete di infrastrutture viarie esistenti costituita da strade Statali, Provinciali e Comunali, pavimentate in conglomerato bituminoso, con dimensioni geometriche e caratteristiche tali da consentire il transito dei mezzi di trasporto.

L'intervento progettuale prevede comunque l'apertura di brevi tratti di nuove piste stradali per la maggior parte, verrà utilizzata la viabilità esistente che solo in parte verrà adeguata.

Il parco eolico è ubicato nei comuni di Francavilla Fontana (BR), San Vito dei normanni (BR), San Michele Salentino (BR) e Latiano (BR) localizzato a circa 3,5 km a sud - ovest dal centro abitato di San Vito dei Normanni, a circa 8,0 km a sud-est dal centro abitato del Comune di Ceglie Messapica, a circa 5,8 km a est dal centro abitato di Villa Castelli, a circa 5 km a nord dal centro abitato di Francavilla Fontana e a circa 7,6 km a nord-ovest dal centro abitato di Mesagne.

3.3 DOCUMENTAZIONE FOTOGRAFICA

Si riporta di seguito parte della documentazione fotografica dello stato di fatto delle aree oggetto di intervento.

Progetto dell'impianto eolico con storage denominato "Capece" della potenza complessiva di 66 MW con storage da 20 MW da realizzare nei Comuni di Francavilla Fontana, San Vito dei Normanni, San Michele Salentino e Latiano (BR).



Figura 3 | Planimetria scatti fotografici



Figura 4 | Foto WTG 01

PROJETTO engineering s.r.l.
società d'ingegneria

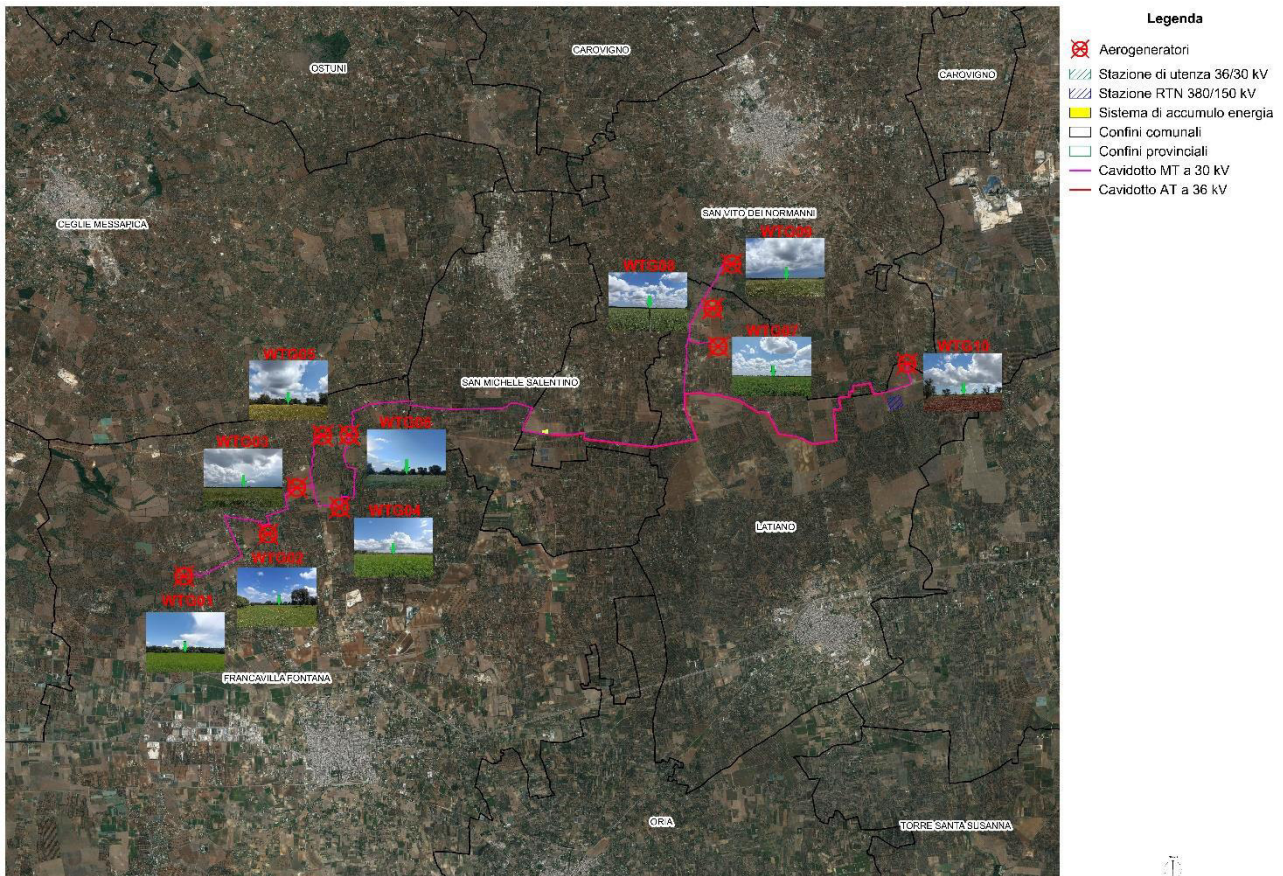
Direttore Tecnico: ING. LEONARDO FILOTICO
 Cap. Soc. 119.000,00 € Codice Fiscale: 02658050733
 Partita Iva : 02658050733
 Sede Legale: Via dei Mille 5, 74024 Manduria - Taranto
 Sede Operativa: Z.I. Lotto 31, 74020 San Marzano di San Giuseppe - Taranto
 Tel 099 9574694 fax 099 2222834 mob. 3491735914

SINTESI NON TECNICA



Progetto dell'impianto eolico con storage denominato "Capece" della potenza complessiva di 66 MW con storage da 20 MW da realizzare nei Comuni di Francavilla Fontana, San Vito dei Normanni, San Michele Salentino e Latiano (BR).



Figura 5 | Foto WTG 02



Figura 6 | Foto WTG 03



Figura 7 | Foto WTG 04

PROJETTO engineering s.r.l.
società d'ingegneria

Direttore Tecnico: ING. LEONARDO FILOTICO
Cap. Soc. 119.000,00 € Codice Fiscale: 02658050733
Partita Iva : 02658050733
Sede Legale: Via dei Mille 5, 74024 Manduria - Taranto
Sede Operativa: Z.I. Lotto 31, 74020 San Marzano di San Giuseppe - Taranto
Tel099 9574694 fax 099 2222834 mob. 3491735914

SINTESI NON TECNICA



Progetto dell'impianto eolico con storage denominato "Capece" della potenza complessiva di 66 MW con storage da 20 MW da realizzare nei Comuni di Francavilla Fontana, San Vito dei Normanni, San Michele Salentino e Latiano (BR).



Figura 8 | Foto WTG 05



Figura 9 | Foto WTG 06



Figura 10 | Foto WTG 07

PROJETTO engineering s.r.l.
società d'ingegneria

Direttore Tecnico: ING. LEONARDO FILOTICO
Cap. Soc. 119.000,00 € Codice Fiscale: 02658050733
Partita Iva : 02658050733
Sede Legale: Via dei Mille 5, 74024 Manduria - Taranto
Sede Operativa: Z.I. Lotto 31, 74020 San Marzano di San Giuseppe - Taranto
Tel099 9574694 fax 099 2222834 mob. 3491735914

SINTESI NON TECNICA



Progetto dell'impianto eolico con storage denominato "Capece" della potenza complessiva di 66 MW con storage da 20 MW da realizzare nei Comuni di Francavilla Fontana, San Vito dei Normanni, San Michele Salentino e Latiano (BR).



Figura 11 | Foto WTG 08



Figura 12 | Foto WTG 09



Figura 13 | Foto WTG 10

PROJETTO engineering s.r.l.
società d'ingegneria

Direttore Tecnico: ING. LEONARDO FILOTICO
Cap. Soc. 119.000,00 € Codice Fiscale: 02658050733
Partita Iva : 02658050733
Sede Legale: Via dei Mille 5, 74024 Manduria - Taranto
Sede Operativa: Z.I. Lotto 31, 74020 San Marzano di San Giuseppe - Taranto
Tel 099 9574694 fax 099 2222834 mob. 3491735914

SINTESI NON TECNICA



Progetto dell'impianto eolico con storage denominato "Capece" della potenza complessiva di 66 MW con storage da 20 MW da realizzare nei Comuni di Francavilla Fontana, San Vito dei Normanni, San Michele Salentino e Latiano (BR).

3.4 DESCRIZIONE DELL'IMPIANTO IN PROGETTO

3.4.1 Descrizione generale

Il progetto mira a realizzare un parco eolico con potenza (teoricamente realizzabile nelle migliori condizioni climatiche e solari prospettabili) pari a 66 MW. L'intervento progettuale prevede le seguenti opere:

- **10 aerogeneratori** della potenza di 6,6 MW;
- **10 impianti elettrici di trasformazione**, posti all'interno di ogni aerogeneratore per trasformare l'energia prodotta fino a 30kV (MT);
- **Rete di cavidotti MT**, eserciti a 30 kV, per il collegamento degli aerogeneratori con la sottostazione di trasformazione AT/MT. Detti cavidotti saranno installati all'interno di opportuni scavi principalmente lungo la viabilità ordinaria esistente e sulle strade di nuova realizzazione a servizio del parco eolico.
- **1 Stazione elettrica di trasformazione AT/MT (36/30 kV)**, nel comune di San Vito dei Normanni, con edificio di stazione ospitante i quadri MT connessa all'impianto a 36 kV della SE RTN 380/150/36 kV.
- **Rete telematica di monitoraggio** in fibra ottica per il controllo della rete elettrica e dell'impianto eolico mediante trasmissione dati via modem o satellitare.
- **Impianto di accumulo elettrochimico** avente una potenza di 20,0 MW (80 MWh) di accumulo con una superficie di 8.628 m².

30

L'intervento progettuale prevede l'apertura di brevi tratti di nuove piste stradali per la maggior parte, verrà utilizzata la viabilità esistente che solo in parte verrà adeguata.

3.4.2 Caratteristiche principali del progetto

AEROGENERATORI

Gli aerogeneratori saranno ad asse orizzontale, costituiti da un sistema tripala, con generatore di tipo asincrono. Il tipo di aerogeneratore è: **SIEMENS GAMESA SG 6.6-170 6600**

Le dimensioni previste per l'aerogeneratore sono: diametro del rotore pari 170 m e altezza mozzo pari a 115 m misurata dal piano campagna all'asse del rotore.

L'aerogeneratore eolico ad asse orizzontale è costituito da una torre tubolare in acciaio che porta alla sua sommità la navicella, all'interno della quale sono alloggiati l'albero di trasmissione lento, il moltiplicatore di giri, l'albero veloce, il generatore elettrico ed i dispositivi ausiliari.

Progetto dell'impianto eolico con storage denominato "Capece" della potenza complessiva di 66 MW con storage da 20 MW da realizzare nei Comuni di Francavilla Fontana, San Vito dei Normanni, San Michele Salentino e Latiano (BR).

All'estremità dell'albero lento, corrispondente all'estremo anteriore della navicella, è fissato il rotore costituito da un mozzo sul quale sono montate le pale, costituite in fibra di vetro rinforzata. La navicella può ruotare rispetto al sostegno in modo tale da tenere l'asse della macchina sempre parallela alla direzione del vento (movimento di imbardata); inoltre è dotata di un sistema di controllo del passo che, in corrispondenza di alta velocità del vento, mantiene la produzione di energia al suo valore nominale indipendentemente dalla temperatura e dalla densità dell'aria; in corrispondenza invece di bassa velocità del vento, il sistema a passo variabile e quello di controllo ottimizzano la produzione di energia scegliendo la combinazione ottimale tra velocità del rotore e angolo di orientamento delle pale in modo da avere massimo rendimento.

Il funzionamento dell'aerogeneratore è continuamente monitorato e controllato da un'unità a microprocessore. Il sistema di controllo dell'aerogeneratore assolve le seguenti funzioni:

- sincronizzazione del generatore elettrico con la rete prima di effettuarne la connessione, in modo da contenere il valore della corrente di cut-in (corrente di inserzione);
- mantenimento della corrente di cut-in ad un valore inferiore alla corrente nominale;
- orientamento della navicella in linea con la direzione del vento;
- monitoraggio della rete;
- monitoraggio del funzionamento dell'aerogeneratore;
- arresto dell'aerogeneratore in caso di guasto.

Il sistema di controllo dell'aerogeneratore garantisce l'ottenimento dei seguenti vantaggi:

- generazione di potenza ottimale per qualsiasi condizione di vento;
- limitazione della potenza di uscita a 6,6 MW;
- livellamento della potenza di uscita fino ad un valore di qualità elevata e quasi priva di effetto flicker;
- possibilità di arresto della turbina senza fare ricorso ad alcun freno di tipo meccanico;
- minimizzazione delle oscillazioni del sistema di trasmissione meccanico.

Ciascun aerogeneratore può essere schematicamente suddiviso, dal punto di vista elettrico, nei seguenti componenti:

- generatore elettrico;
- interruttore di macchina BT;
- trasformatore di potenza MT/BT;
- cavo MT di potenza;
- quadro elettrico di protezione MT;

Progetto dell'impianto eolico con storage denominato "Capece" della potenza complessiva di 66 MW con storage da 20 MW da realizzare nei Comuni di Francavilla Fontana, San Vito dei Normanni, San Michele Salentino e Latiano (BR).

- servizi ausiliari;
- rete di terra.

Da ogni generatore viene prodotta energia elettrica a bassa tensione (BT) e a frequenza variabile se la macchina è asincrona (l'aggancio alla frequenza di rete avviene attraverso un convertitore di frequenza ubicato nella navicella). All'interno di ogni navicella l'impianto di trasformazione BT/MT consentirà l'elevazione della tensione al valore di trasporto 30kV (tensione in uscita dal trasformatore). Al fine di mitigare l'impatto visivo degli aerogeneratori, si utilizzeranno torri di acciaio di tipo tubolare, con impiego di vernici antiriflettenti di color grigio chiaro.

Gli aerogeneratori saranno equipaggiati, secondo le norme attualmente in vigore, con un sistema di segnalazione notturna con luce rossa intermittente (2000cd) da installare sull'estradosso della navicella dell'aerogeneratore, mentre la segnalazione diurna consiste nella verniciatura della parte estrema della pala con tre bande di colore rosso ciascuna di 6 m per un totale di 18 m. L'ENAC (Ente Nazionale per l'Aviazione Civile) potrà fornire eventuali prescrizioni concernenti la colorazione delle strutture o la segnaletica luminosa, diverse o in aggiunta rispetto a quelle precedentemente descritte.

IL SISTEMA DI PRODUZIONE, TRASFORMAZIONE E TRASPORTO DELL'ENERGIA ELETTRICA PRODOTTA

La sottostazione utente di Trasformazione AT/MT sarà ubicata nel comune di San Vito dei Normanni e Consegna sarà ubicata in posizione adiacente alla Sottostazione di Terna nel comune di Latiano. La soluzione tecnica di connessione consiste nella realizzazione delle seguenti opere utente:

- Sottostazione di trasformazione AT/MT;
- Collegamento AT con sistema di sbarre in tubi di alluminio per il collegamento della sottostazione di trasformazione e consegna AT/MT (SSE AT/MT) utente alla stazione di smistamento RTN.

La sottostazione RTN comprende le seguenti opere RTN necessarie alla connessione:

- Nuova Stazione elettrica di smistamento 150 kV RTN;
- Nuovo stallo di arrivo produttore da inserire nella stazione di smistamento RTN e dedicato alla connessione.

Per il collegamento degli aerogeneratori alla sottostazione utente è prevista la realizzazione delle seguenti opere:

- Cavidotto MT che saranno installati all'interno di opportuni scavi principalmente lungo la viabilità ordinaria esistente e sulle strade di nuova realizzazione a servizio del parco eolico.

Progetto dell'impianto eolico con storage denominato "Capece" della potenza complessiva di 66 MW con storage da 20 MW da realizzare nei Comuni di Francavilla Fontana, San Vito dei Normanni, San Michele Salentino e Latiano (BR).

- Rete telematica di monitoraggio in fibra ottica per il controllo della rete elettrica e dell'impianto eolico mediante trasmissione dati via modem o satellitare.

Partendo dalle condizioni al contorno individuate nel paragrafo, si sono studiate le caratteristiche dell'impianto elettrico con l'obiettivo di rendere funzionale e flessibile l'intero parco eolico, gli aerogeneratori sono stati collegati con soluzione "entra-esce" raggruppandoli anche in funzione del percorso dell'elettrodotto, contenendo le perdite ed ottimizzando la scelta delle sezioni dei cavi stessi.

33

I percorsi delle linee, illustrati negli elaborati grafici, potranno essere meglio definiti in fase costruttiva. All'atto dell'esecuzione dei lavori, i percorsi delle linee elettriche saranno accuratamente verificati e definiti in modo da:

- evitare interferenze con strutture, altri impianti ed effetti di qualunque genere;
- evitare curve inutili e percorsi tortuosi;
- assicurare una facile posa o infilaggio del cavo;
- effettuare una posa ordinata e ripristinare la condizione ante-operam.

La rete elettrica a 30 kV interrata assicurerà il collegamento dei trasformatori di torre degli aerogeneratori alla sottostazione. Il percorso di ciascuna linea della rete di raccolta è stato individuato sulla base dei seguenti criteri:

- minima distanza;
- massimo sfruttamento degli scavi delle infrastrutture di collegamento da realizzare;
- migliore condizione di posa.

Per le reti MT non è previsto alcun passaggio aereo.

CAVIDOTTI

Il parco eolico in progetto convoglierà l'energia prodotta verso la cabina primaria 150/30 kV, attraverso un elettrodotto interrato costituito da cavi tripolari ad elica visibile con isolamento in XLPE di diversa sezione e con tensione di esercizio pari a 30 kV.

I cavi di collegamento in singola e doppia terna dell'impianto saranno del tipo ARG16H1R12 18/30 kV idonei alla tipologia di posa a trifoglio ad elica visibile e con conduttori in alluminio, posati a trifoglio, con guaina isolante in HEPR e con tensione di esercizio di 30 kV. cavi ad isolamento solido non propaganti l'incendio e a basso sviluppo di fumi e gas tossici e corrosivi in caso di incendio (CEI 20-22/2, 20-37, 20-38, 20-35, 20-38/1, 20-22/3, 20-27/1). In modo particolare sarà studiata la migliore condizione di posa dei cavi di media tensione, al fine di equilibrare la distribuzione delle correnti nelle fasi. Nella posa saranno rispettate le

Progetto dell'impianto eolico con storage denominato "Capece" della potenza complessiva di 66 MW con storage da 20 MW da realizzare nei Comuni di Francavilla Fontana, San Vito dei Normanni, San Michele Salentino e Latiano (BR).

prescrizioni del costruttore, con il fine di mantenere i coefficienti di correzione delle portate di corrente prossimi all'unità.

Detto cavo sarà interrato ad una profondità minima di 1 m dal p.c., in corrispondenza di attraversamenti sarà protetto meccanicamente con tubazione il cui diametro nominale interno non deve essere inferiore a 1,4 volte il diametro del cavo stesso ovvero il diametro circoscritto del fascio di cavi (come prescrive la norma CEI 11-17). L'installazione sarà equipaggiata con una protezione meccanica (lastra o tegolo), un nastro segnalatore e cartelli segnalatori per cavi interrati. I cavi saranno posati in uno scavo a sezione obbligata con larghezza variabile a seconda del numero di terne di cavi previsti in ciascun tratto. Le linee elettriche saranno ricoperte con il medesimo tipo di sabbia o cemento, la restante parte dello scavo sarà riempita con materiale di risulta e/o di riporto di idonee caratteristiche. Nel caso di strade asfaltate sarà realizzato il pacchetto stradale mediante posa di conglomerato bituminoso per strato di binder e tappetino di usura di spessore rispettivamente pari a 10 cm e 4 cm.

Il tratto di elettrodotto interrato interno all'impianto sarà costituito da terne composte da 3 cavi unipolari realizzati con conduttore in alluminio, isolante in HEPR G16, schermatura in rame e guaina esterna in PVC R12. Il cavo per i collegamenti in media tensione avrà le seguenti caratteristiche elettriche:

I percorsi interrati dei cavi devono essere segnalati, in modo tale da rendere evidente la loro presenza in caso di ulteriori scavi, mediante l'utilizzo di nastri monitori posati nel terreno a non meno di 0.2 m al di sopra dei cavi, secondo quanto prescritto dalla norma CEI 11-17: 2006-07. I nastri monitori dovranno riportare la dicitura "Attenzione Cavi Energia in Media Tensione".

I cavi di energia di alta tensione da utilizzare per la connessione della cabina primaria di utenza alla stazione elettrica RTN 380/150/36 kV saranno di tipo RG16H1R12 26/45 kV, con tensione di funzionamento della rete AT di 36 kV. L'elettrodotto interrato sarà costituito da terne composte da 3 cavi unipolari realizzati con conduttore in rame, isolante in HEPR G16, schermatura in rame e guaina esterna in PVC R12. Ciascuna terna avrà le seguenti caratteristiche elettriche:

FONDAZIONE AEROGENERATORI

La torre, il generatore e la cabina di trasformazione andranno a scaricare su una struttura di fondazione in cemento armato del tipo diretto su plinto e del tipo indiretto su pali.

La fondazione è stata calcolata in modo tale da poter sopportare il carico della macchina e il momento prodotto sia dal carico concentrato posto in testa alla torre che dall'azione cinetica delle pale in movimento. Le verifiche di stabilità del terreno e delle strutture di fondazione sono state eseguite con i metodi ed i procedimenti della geotecnica, tenendo conto delle massime sollecitazioni sul terreno che la struttura trasmette. Le strutture di fondazione sono dimensionate in conformità alla normativa tecnica vigente.

PROJETTO engineering s.r.l.
società d'ingegneria

Direttore Tecnico: ING. LEONARDO FILOTICO
Cap. Soc. 119.000,00 € Codice Fiscale: 02658050733
Partita Iva : 02658050733
Sede Legale: Via dei Mille 5, 74024 Manduria - Taranto
Sede Operativa: Z.I. Lotto 31, 74020 San Marzano di San Giuseppe - Taranto
Tel 099 9574694 fax 099 2222834 mob. 3491735914

SINTESI NON TECNICA



Progetto dell'impianto eolico con storage denominato "Capece" della potenza complessiva di 66 MW con storage da 20 MW da realizzare nei Comuni di Francavilla Fontana, San Vito dei Normanni, San Michele Salentino e Latiano (BR).

La fondazione degli aerogeneratori è su pali. Il plinto ed i pali di fondazione sono stati dimensionati in funzione delle caratteristiche tecniche del terreno derivanti dalle indagini geologiche e sulla base dall'analisi dei carichi trasmessi dalla torre (forniti dal costruttore dell'aerogeneratore), l'ancoraggio della torre alla fondazione sarà costituito da tirafondo, tutti gli ancoraggi saranno tali da trasmettere sia forze che momenti agenti lungo tutte e tre le direzioni del sistema di riferimento adottato.

VIABILITA', PIAZZOLE DI MONTAGGIO

Questa categoria di opere civili è costituita dalle strade di accesso e di servizio che si rendono indispensabili per poter raggiungere i punti ove collocare fisicamente i generatori eolici a partire dalla viabilità esistente. La viabilità del parco sarà costituita da tratti di nuova realizzazione, ubicati perlopiù in terreni di proprietà privata, caratterizzati, ove possibile, da livellette radenti il terreno in situ in maniera da ridurre le opere di scavo.

La viabilità esistente presente nell'area si presta al trasporto eccezionale dei componenti degli aerogeneratori, come testimoniato dalla presenza di turbine nella zona. L'accesso all'area parco potrà avvenire dalla S.P. 68 e dalla S.S. 77 ter e prolungando alcuni tratti della viabilità esistente.

Queste strade conducono nelle immediate vicinanze dell'area di cantiere- trasbordo che avrà posizione baricentrica nel parco; a partire da quest'area, attraverso diversi rami di viabilità da adeguare/realizzare ex novo, verranno raggiunte le aree di installazione delle turbine.

Alcuni tratti di viabilità esistente necessitano di interventi di miglioramento e adeguamento della sede stradale, al fine di consentire il passaggio di trasporti eccezionali; tuttavia, non saranno necessari movimenti terra significativi, per le condizioni generalmente discrete delle strade stesse.

Viceversa, l'adeguamento di dette strade avrà un impatto positivo per i coltivatori della zona, andando a migliorarne la fruibilità e rimanendo immutata la destinazione d'uso delle stesse, che rimarranno pubbliche. Si precisa che gli allargamenti delle sedi stradali avverranno in sinistra o in destra in funzione dell'esistenza di vegetazione di pregio (aree arborate o colture di pregio); laddove non si riscontrano situazioni particolari, legate all'eventuale uso del territorio, l'allargamento avverrà indifferentemente in entrambe le direzioni. Il corpo stradale dei tratti in rilevato sarà realizzato, prevalentemente, utilizzando terreno proveniente dagli scavi.

Tutte le strade realizzate ex novo saranno, in futuro, utilizzate solo per la manutenzione degli aerogeneratori, chiuse al pubblico passaggio (ad esclusione dei proprietari dei fondi interessati), e saranno realizzate seguendo il più possibile l'andamento topografico esistente in loco.

Progetto dell'impianto eolico con storage denominato "Capece" della potenza complessiva di 66 MW con storage da 20 MW da realizzare nei Comuni di Francavilla Fontana, San Vito dei Normanni, San Michele Salentino e Latiano (BR).

Sulle strade già adeguate sarà infine necessario realizzare un'area di manovra sugli svincoli con opportuni raggi di curvatura. Le modalità di realizzazioni di tali aree sono le stesse di quella con cui saranno realizzate le nuove strade; inoltre, queste ultime verranno completamente ripristinate allo stato originario al termine delle attività di cantiere.

Ogni aerogeneratore è collocato su una piazzola contenente la struttura di fondazione delle turbine e gli spazi necessari alla movimentazione dei mezzi e delle gru di montaggio.

Le piazzole di montaggio dei vari componenti degli aerogeneratori sono poste in prossimità degli stessi e devono essere realizzate in piano o con pendenze minime (dell'ordine del 1- 2% al massimo) che favoriscano il deflusso delle acque e riducano i movimenti terra. Le piazzole devono contenere un'area sufficiente a consentire sia lo scarico e lo stoccaggio dei vari elementi dai mezzi di trasporto, sia il posizionamento delle gru (principale e secondarie). Esse devono quindi possedere i requisiti dimensionali e piano altimetrici specificatamente forniti dall'azienda installatrice degli aerogeneratori, sia per quanto riguarda lo stoccaggio e il montaggio degli elementi delle turbine stesse, sia per le manovre necessarie al montaggio e al funzionamento delle gru.

Nel caso in esame, la scelta delle macchine comporta la necessità di reperire per ogni aerogeneratore un'area libera da ostacoli di dimensioni complessive pari almeno a m 32x61.5 di forma rettangolare e superficie portante, costituita da:

- Area oggetto di installazione turbina e relativa fondazione (non necessariamente alla stessa quota della piazzola di montaggio);
- Area di montaggio e stazionamento gru principale;
- Area stoccaggio navicella;
- Area stoccaggio sezioni torre;
- Area movimentazione mezzi.

Le caratteristiche e la tipologia della sovrastruttura delle piazzole devono essere in grado di sostenerne il carico dei mezzi pesanti adibiti al trasporto, delle gru e dei componenti. Pertanto, ciascuna piazzola sarà realizzata secondo il pacchetto stradale descritto sopra. Lo strato di terreno vegetale proveniente dalla decorticazione da effettuarsi nel luogo ove verrà realizzata la piazzola sarà opportunamente separato dal materiale proveniente dallo sbancamento per poterlo riutilizzare nei riporti per il modellamento superficiale delle scarpate e delle zone di ripristino dopo le lavorazioni.

Al termine dei lavori per l'installazione degli aerogeneratori la sovrastruttura in misto stabilizzato verrà rimossa nelle aree di montaggio e stoccaggio componenti, nonché nelle aree per l'installazione delle gru ausiliarie e nella zona di stoccaggio pale laddove presente.

Progetto dell'impianto eolico con storage denominato "Capece" della potenza complessiva di 66 MW con storage da 20 MW da realizzare nei Comuni di Francavilla Fontana, San Vito dei Normanni, San Michele Salentino e Latiano (BR).

Infine, la realizzazione delle piazzole prevede opere di regimazione idraulica tali da garantire il deflusso regolare delle acque e il convogliamento delle stesse nei compluvi naturali esistenti, prevenendo dannosi fenomeni di dilavamento del terreno.

STORAGE

L'energia prodotta dall'impianto eolico in progetto denominato "Capece" sarà integrata da un sistema di accumulo elettrochimico o Battery Energy Storage System (BESS), su area catastalmente individuata al NCT del Comune di San Vito dei Normanni (BR) al Fg. 87 Pll e 1 e 44.

Un Sistema di accumulo è un insieme di dispositivi, apparecchiature e logiche di gestione e controllo, funzionale ad assorbire e rilasciare energia elettrica, previsto per funzionare in maniera continuativa in parallelo con la rete con obbligo di connessione di terzi o in grado di comportare un'alterazione dei profili di scambio con la rete elettrica (immissione e/o prelievo).

La tecnologia più promettente, per le applicazioni di accumulo distribuito di taglia piccola-media, è quella delle batterie agli ioni di litio che presenta una vita attesa molto lunga (fino a 5000 cicli di carica/ scarica a DOD 80%), un rendimento energetico significativamente alto (generalmente superiore al 90%), elevata energia specifica. Queste batterie lavorano bene sia in potenza che in energia, risultando adatte quindi a coprire quasi tutte le applicazioni, sia quelle tradizionali, sia quelle a supporto del sistema elettrico, e sono le più utilizzate per la trazione elettrica. Le batterie litio-ione sono installate in container per facilitarne il trasporto. Il sistema è stato progettato per essere utilizzato per la regolazione della frequenza e per compensare le fluttuazioni della potenza in presenza di generatori eolici.

L'ESS avrà una capacità in potenza e in energia tali da fornire servizi di rete, quali regolazione di frequenza e di tensione e, servizi all'impianto da fonte rinnovabile al fine di compensare la variabilità della potenza proveniente da fonte solare, in modo da supportare la stabilità e la regolazione della rete.

L'ESS è costituito essenzialmente dai seguenti componenti:

- Assemblati Batterie;
- PCS (apparecchiature di conversione dell'energia elettrica da c.c. in c.a.);
- Trasformatore di accoppiamento;
- Apparecchiature di manovra e protezione;
- Servizi ausiliari;
- Sistema di controllo.

Le apparecchiature principali saranno alloggiare in container metallici da 12x2,5x3m "High Cube". Per il sistema proposto, in particolare, si prevede la installazione di:

Progetto dell'impianto eolico con storage denominato "Capece" della potenza complessiva di 66 MW con storage da 20 MW da realizzare nei Comuni di Francavilla Fontana, San Vito dei Normanni, San Michele Salentino e Latiano (BR).

- N. 32 container di energia (Battery Container);
- N. 4 container contenenti il trasformatore e il sistema di conversione (PCS Container);
- N. 1 container contenenti i quadri di controllo ed i quadri in media tensione;
- N.1 container contenente il sistema di alimentazione dei servizi ausiliari.

I containers verranno attrezzati con sistemi di condizionamento opportunamente dimensionati in modo da garantire le migliori condizioni ambientali per il corretto funzionamento degli equipaggiamenti.

Il cuore del sistema di accumulo è l'accumulatore elettrochimico ricaricabile. Nel caso specifico saranno utilizzati accumulatori a ioni di litio (LMO) che permettono di ottenere elevate potenze specifiche in rapporto alla capacità nominale.

Le batterie sono alloggiare all'interno di container e sono raggruppate in stringhe da 192 elementi ciascuna. Le stringhe vengono messe in parallelo e associate a ciascun PCS attraverso un Power Center che consente l'interfaccia con il PCS.

Le batterie sono di tipo ermetico e sono in grado di resistere, ad involucro integro, a sollecitazioni termiche elevate ed alla fiamma diretta. Esse non costituiscono aggravio al carico di incendio.

Nella figura seguente è riportato lo schema unifilare semplificato di una stringa e lo schema di un rack contenente suddette batterie.

Il sistema proposto, quindi, non rappresenta un impianto di generazione dell'energia elettrica, in qualunque forma, ma solo un meccanismo di immagazzinamento di questa ultima, generata da altri impianti, che altrimenti rischierebbe di essere perduta o sfruttata non correttamente dal punto di vista del sistema elettrico.

In generale i servizi che un sistema di accumulo gestionale è in grado di fornire si dividono in "Servizi di Potenza" e in "Servizi di Energia". I primi riguardano gli aspetti relativi alla potenza del sistema di accumulo, alla velocità di risposta dello stesso e ai benefici apportati dal sistema di accumulo relativamente allo scambio di potenza della rete elettrica cui è connesso. I secondi riguardano gli aspetti energetici, quindi sono intrinsecamente legati allo scambio di potenza che si protrae su intervalli di tempo maggiori rispetto ai primi.

Entrambi i servizi sopra definiti sono a loro volta scomponibili, in base alle funzioni svolte e ai criteri di dimensionamento e impiego, in quattro sotto-sezioni, che risultano essere i seguenti:

- Security
- Power Quality
- Mercato
- Accesso (differimento degli investimenti).

Progetto dell'impianto eolico con storage denominato "Capece" della potenza complessiva di 66 MW con storage da 20 MW da realizzare nei Comuni di Francavilla Fontana, San Vito dei Normanni, San Michele Salentino e Latiano (BR).

3.5 PRODUCIBILITÀ, EMISSIONI EVITATE E RISPARMIO DI COMBUSTIBILE

La posizione dei 10 aerogeneratori è stata progettata seguendo criteri di design ambientali, tecnici e di sicurezza con il fine ultimo di conseguire il miglior risultato possibile in termini di producibilità annua.

Conservativamente, nel presente Studio di Impatto Ambientale viene assunto quale valore di producibilità energetica il P50, inteso come la previsione di produzione annuale che verrà superata con una probabilità del 50%.

La producibilità espressa in EOH è pari a 2.706.

La producibilità annua è di 183,38 GWh/y.

Il livello delle emissioni dipende ovviamente dal combustibile, dalla tecnologia di combustione ed al controllo dei fumi. In ogni caso di seguito sono riportati i valori specifici delle principali emissioni associate alla generazione elettrica (fonte ISPRA):

- **CO₂ (anidride carbonica): 0,4004 kg/kWh**

La produzione stimata di energia eolica del Parco Eolico "Capece" è pari a 186.383,3 MWh/anno e ciò eviterà l'emissione di una centrale termica equivalente a combustibili fossili di:

- **74.627,87 t/anno di CO₂ (anidride carbonica)**

Considerando per il sistema nazionale un consumo di petrolio pari a 187 TEP/GWh, si riporta di seguito la quantità di Tonnellate Equivalenti di Petrolio (TEP) su base annuale.

Tabella 1 | Mancato consumo di petrolio (TEP/anno)

Produzione (MWh/anno)	Fattore di consumo di petrolio specifico (TEP/GWh)	Mancato consumo di petrolio (TEP/anno)
183.383,3	187	34.293

3.5.1 Grado di copertura della domanda

Data la previsione di immettere in rete l'energia generata dall'impianto in progetto, risulta significativo quantificare la copertura offerta della domanda energetica in termini di utenze familiari servibili, considerando per quest'ultimo un consumo medio annuo di 1.800 kWh.

Quindi, essendo la producibilità stimata per l'impianto in progetto, già richiamata precedentemente, pari a 183,383 GWh/anno, è possibile prevedere il **soddisfacimento del fabbisogno energetico annuo di circa 102.132 famiglie circa.**

Progetto dell'impianto eolico con storage denominato "Capece" della potenza complessiva di 66 MW con storage da 20 MW da realizzare nei Comuni di Francavilla Fontana, San Vito dei Normanni, San Michele Salentino e Latiano (BR).

3.6 PIANO DI DISMISSIONE E RIPRISTINO

La fase di dismissione dell'impianto includerà gli interventi di rimozione (smontaggio e smaltimento) dell'aerogeneratore, dei cavi elettrici di collegamento ed il ripristino delle aree di sedime. Secondo il cronoprogramma di progetto, la dismissione dell'impianto avverrà secondo le seguenti fasi indicate con la relativa durata stimata:

- Apprestamenti di cantiere (circa 15 giorni);
- Smontaggio delle torri (circa 30 giorni);
- Demolizione delle fondazioni delle torri (circa 38 giorni);
- Trasporto in discarica del materiale di risulta delle fondazioni (circa 15 giorni);
- Demolizione della sottostazione e storage e rimozione delle apparecchiature elettromeccaniche (circa 23 giorni);
- Trasporto in discarica del materiale di risulta della sottostazione e storage (circa 7 giorni);
- Sfilaggio cavi (circa 45 giorni);
- Ripristino vegetazionale (circa 60 giorni).

Descrizione delle Operazioni di Dismissione

La dismissione degli aerogeneratori includerà le seguenti operazioni:

- Smontaggio aerogeneratori: gli aerogeneratori verranno smontati e smantellati da ditte specializzate, qualificate anche per il recupero dei materiali. Le torri degli aerogeneratori, comprese le parti elettriche, saranno smontate e ridotte in pezzi per consentirne il trasporto e lo smaltimento presso centri di recupero della zona e/o discarica a seconda del materiale.
- Demolizione parziale fondazioni: le fondazioni realizzate verranno parzialmente demolite, per una profondità pari ad 1 metro.
- Sistemazione piazzole: le piazzole a servizio degli aerogeneratori saranno ripristinate mediante posa di uno strato di terreno vegetale per uno spessore di circa 20 cm e successivo rinverdimento mediante preparazione del terreno e semina manuale o meccanica di specie vegetali autoctone.

3.7 ANALISI DELLE ALTERNATIVE DI PROGETTO

3.7.1 Alternativa zero

L'opzione zero è l'ipotesi che non prevede la realizzazione del progetto.

Il mantenimento dello stato di fatto esclude l'installazione dell'opera e di conseguenza ogni effetto ad essa collegato, sia in termini di impatto ambientale che di benefici. Dalle valutazioni effettuate risulta che gli

Progetto dell'impianto eolico con storage denominato "Capece" della potenza complessiva di 66 MW con storage da 20 MW da realizzare nei Comuni di Francavilla Fontana, San Vito dei Normanni, San Michele Salentino e Latiano (BR).

impatti legati alla realizzazione dell'opera sono di minore entità rispetto ai benefici che da essa derivano. Come detto, l'impianto si configura come tecnologicamente avanzato, in speciale modo in riferimento agli aerogeneratori scelti, selezionati tra le migliori tecnologie disponibili sul mercato e tali da garantire minori impatti ed un più corretto inserimento del progetto nel contesto paesaggistico – ambientale.

Principale aspetto positivo legato alla realizzazione dell'impianto è la produzione di energia elettrica senza che vi sia emissione di inquinanti: si assumono come valori specifici delle principali emissioni associate alla generazione elettrica i limiti sottoindicati:

- **CO₂** 0,4648 kg/kWh
- **SO_x** 1,4 g/kWh
- **NO_x** 1,9 g/kWh

Gli impianti eolici durante il loro esercizio non producono emissioni in atmosfera. Non sono infatti impianti che generano energia elettrica sfruttando il principio della combustione.

Proprio il principio di funzionamento che prevede lo sfruttamento della sola "risorsa eolica", rende l'impianto a impatto zero, in ambito emissivo, soprattutto per quanto riguarda le emissioni di CO₂, responsabili dell'effetto serra.

L'energia eolica è una fonte di energia rinnovabile perché è inesauribile e presente ovunque, i benefici ambientali derivanti dall'operazione dell'impianto quindi, quantificabili in termini di mancate emissioni di inquinanti e di risparmio di combustibile, sono facilmente calcolabili moltiplicando la produzione di energia dall'impianto per i fattori di emissione specifici ed i fattori di consumo specifici riscontrati nell'attività di produzione di energia elettrica in Italia. I benefici ambientali attesi dell'impianto in progetto, valutati sulla base della stima di produzione annua di energia elettrica, pari a circa 186.383,3 MWh/y sono riportati di seguito:

Mancate emissioni di inquinanti			
Produzione (MWh/anno)	Inquinante	Fattore di emissione specifico (g/kWh)	Mancate emissioni (t/anno)
186.383,3	CO ₂	464,80	86.630,81
	SO ₂	1,40	260,9
	NO _x	1,90	354,12

Gli impatti previsti, come sarà approfondito in seguito, sono tali da escludere effetti negativi rilevanti e la compromissione delle biodiversità.

Per ciò che riguarda l'aumento della pressione antropica sul paesaggio è da evidenziare che il rapporto tra potenza d'impianto e occupazione territoriale, determinata considerando l'area occupata dall'installazione

Progetto dell'impianto eolico con storage denominato "Capece" della potenza complessiva di 66 MW con storage da 20 MW da realizzare nei Comuni di Francavilla Fontana, San Vito dei Normanni, San Michele Salentino e Latiano (BR).

degli aerogeneratori e delle opere connesse all'impianto (viabilità, opere ed infrastrutture elettriche) è tale da determinare un'occupazione reale di territorio inferiore all' 1% rispetto all'estensione complessiva dell'impianto. Per ciò che attiene la visibilità dell'impianto, gli aerogeneratori sono identificabili come strutture che si sviluppano essenzialmente in altezza e come tali in grado di indurre una forte interazione con il paesaggio, nella sua componente visuale. Tuttavia, come già detto, la realizzazione del nuovo parco eolico si colloca all'interno di un vero polo eolico consolidato nel paesaggio e che costituisce esso stesso elemento identificativo.

42

Analizzando le alterazioni indotte sul territorio dalla realizzazione dell'opera proposta, da un lato, ed i benefici che scaturiscono dall'applicazione della tecnologia eolica, dall'altro, è possibile affermare che l'alternativa zero si presenta come non vantaggiosa e da escludere.

Anche in assenza di crescita del fabbisogno energetico, la necessità di energia da fonte rinnovabile è destinata a crescere. Gli effetti sul clima prodotti dalle emissioni di gas responsabili dell'effetto serra, hanno indotto la comunità internazionale ad assumere azioni tese a orientare la crescita verso fonti energetiche non fossili.

Inoltre, la non rinnovabilità di gas naturale a petrolio inizia, in questi anni, a manifestare i propri effetti attraverso una crescita costante dei prezzi. Le ragioni sono sia congiunturali, a causa di un incremento di domanda originata dallo sviluppo dei paesi asiatici e a causa di tensioni in alcune delle aree di produzione, ma anche strutturali, dovute ad una riduzione del tasso di crescita delle riserve economicamente sfruttabili. La non realizzazione dell'impianto fotovoltaico in progetto costituisce rinuncia ad un'opportunità di soddisfare una significativa quota di produzione di energia elettrica mediante fonti rinnovabili, in un territorio caratterizzato dalla risorsa "sole" più che sufficiente a rendere produttivo tale impianto. Il Progetto rappresenta, inoltre, una fonte di ricadute economiche ed occupazionali, dirette ed indotte, per la comunità interessata e per quelle contermini, a fronte di un impatto ambientale che, per alcune componenti può essere significativo, ma che è complessivamente compatibile e, al termine della vita di impianto, totalmente reversibile, oltre a garantire autonomia energetica in un futuro in cui l'approvvigionamento delle risorse sarà sempre più incerto.

I benefici ambientali derivanti dall'operatività dell'impianto, quantificabili in termini di mancate emissioni di inquinanti e di risparmio di combustibile, sono facilmente calcolabili moltiplicando la produzione di energia dell'impianto per i fattori di emissione specifici ed i fattori di consumo specifici riscontrati nell'attività di produzione di energia elettrica in Italia.

Progetto dell'impianto eolico con storage denominato "Capece" della potenza complessiva di 66 MW con storage da 20 MW da realizzare nei Comuni di Francavilla Fontana, San Vito dei Normanni, San Michele Salentino e Latiano (BR).

L'opzione zero, che consiste nel rinunciare alla realizzazione del Progetto, non rappresenta pertanto un'alternativa vantaggiosa. Il Progetto rappresenta l'occasione di promuovere uno sviluppo sociale ed economico del territorio coerente con una strategia di sviluppo sostenibile e compatibile con l'ambiente.

3.7.2 Alternative tecnologiche

L'analisi anemometrica del sito ha evidenziato la propensione dell'area alla realizzazione di un impianto eolico, e i dati raccolti sono tali da ammettere l'impiego di aerogeneratori aventi caratteristiche geometriche e tecnologiche ben definite. In particolare, di seguito un elenco delle principali considerazioni valutate per la scelta dell'aerogeneratore:

- in riferimento alle caratteristiche anemometriche e potenzialità eoliche di sito ed alle caratteristiche orografiche e morfologiche dello stesso, la producibilità dell'impianto, scegliendo l'aerogeneratore che, a parità di condizioni al contorno, permetta di giustificare l'investimento e garantisca la massimizzazione del rendimento in termini di energia annua prodotta, nonché di vita utile dell'impianto;
- in riferimento alla distribuzione di eventuali recettori sensibili nell'area d'impianto, la generazione degli impatti prodotta dall'impianto, scegliendo un aerogeneratore caratterizzato da valori di emissione acustica idonei al contesto e tali da garantire il rispetto dei limiti previsti dalle norme di settore;
- in riferimento alla distribuzione di eventuali recettori sensibili nell'area d'impianto, la velocità di rotazione del rotore al fine di garantire la sicurezza relativamente alla rottura degli elementi rotanti.

È possibile fare un'analisi delle alternative legate all'utilizzo di tecnologie differenti: aerogeneratori di media taglia invece che grande taglia.

Le macchine di piccola taglia hanno caratteristiche tali da essere utilizzate per piccole e isolate utenze, e a parità di energia prodotta comportano una occupazione di suolo notevole rispetto ad altre soluzioni che sfruttano l'energia eolica, pertanto considerata l'energia prodotta dall'impianto proposto, si considera come alternativa l'utilizzo di macchine di media taglia.

Dal punto di vista dimensionale, gli aerogeneratori si possono suddividere nelle seguenti taglie:

Progetto dell'impianto eolico con storage denominato "Capece" della potenza complessiva di 66 MW con storage da 20 MW da realizzare nei Comuni di Francavilla Fontana, San Vito dei Normanni, San Michele Salentino e Latiano (BR).

TIPOLOGIE AEROGENERATORI DIVISI PER DIMENSIONE			
Taglia aerogeneratori	Potenza	Diametro rotore	Altezza mozzo
Aerogeneratori di media grande taglia	1MW<P<4MW	D>80m	80m<H<150m
Aerogeneratori di media taglia	200kW<P<1MW	25m<D<60m	35m<H<60m
Aerogeneratori di piccola taglia	5kW<P<200kW	2m<D<25m	10m<H<35m

Per quanto riguarda la piccola taglia, sono impianti destinati generalmente alle singole utenze private. Per ottenere la potenza installata equivalente si dovrebbero installare circa 150 macchine di piccola taglia, con un'ampissima superficie occupata e un impatto sul paesaggio elevatissimo.

Nel caso in oggetto, è stato effettuato un confronto con impianti di media grande taglia.

Supponendo di utilizzare macchine con una potenza di 4.5 MW e nello specifico la Vestas V136 @112m HH e si sarebbe potuta mantenere circa la stessa potenza totale installando 15 turbine.

Le perdite per scia associata alla configurazione alternativa di 15 turbine sarebbero pari a 6.8%.

Adottando il layout con le SG170 (soluzione progettuale adottata) anziché quello con le V136 si avrebbe quindi una diminuzione di tali perdite pari a circa il 2%.

Le EOH calcolate per la configurazione alternativa di 15 turbine sono circa pari a 2100, mentre con le SG170 sono circa pari a 2706. Adottando il layout con le SG170 si avrebbe quindi un aumento di EOH pari al 7% circa.

Sulla base delle valutazioni prima descritte, con l'obiettivo di utilizzare la migliore tecnologia disponibile, si è optato per la scelta di un aerogeneratore di grandi tagli al fine di ridurre al minimo il numero delle turbine e nello stesso tempo di ottimizzare la produzione di energia da produrre. L'impianto prevede l'installazione di 10 aerogeneratori ciascuno avente un rotore di 170 m con altezza mozzo di 115 m misurata dal piano campagna all'asse del rotore.

3.7.3 Alternative localizzative

Il territorio regionale è stato oggetto di analisi e valutazione al fine di individuare il sito che avesse in sé le caratteristiche d'idoneità richieste dal tipo di tecnologia utilizzata per la realizzazione dell'intervento proposto.

In particolare, di seguito i criteri di scelta adottati:

Progetto dell'impianto eolico con storage denominato "Capece" della potenza complessiva di 66 MW con storage da 20 MW da realizzare nei Comuni di Francavilla Fontana, San Vito dei Normanni, San Michele Salentino e Latiano (BR).

- studio dell'anemometria, con attenta valutazione delle caratteristiche geomorfologiche del territorio nonché della localizzazione geografica in relazione ai territori complessi circostanti, al fine di individuare la zona ad idoneo potenziale eolico;
- analisi e valutazione delle logistiche di trasporto degli elementi accessori di impianto sia in riferimento agli spostamenti su terraferma che marittimi: viabilità esistente, porti attrezzati, mobilità, traffico ecc.;
- valutazione delle criticità naturalistiche/ambientali dell'aree territoriali;
- analisi dell'orografia e morfologia del territorio, per la valutazione della fattibilità delle opere accessorie da realizzarsi su terraferma e per la limitazione degli impatti delle stesse;
- analisi degli ecosistemi;
- infrastrutture di servizio ed utilità dell'indotto, sia in termini economici che occupazionali.

45

Oltre che ai criteri puramente tecnici, il corretto inserimento dell'impianto nel contesto territoriale richiede che il layout d'impianto sia realizzato nel rispetto delle distanze minime di salvaguardia del benessere della popolazione del luogo e degli elementi paesaggisticamente, ambientalmente e storicamente rilevanti. I piani territoriali di tutela, i piani paesaggistici, i piani urbanistici, nonché le normative finalizzate alla salvaguardia del benessere umano ed al corretto inserimento di tale tipologie di opere nel contesto territoriale prescrivono distanze minime da rispettare, distanze che ovviamente rientrano nella corretta progettazione.

Di seguito l'elenco di tutti i buffer considerati:

- distanza dalla rete elettrica AT, valutata per evitare interferenze in funzione della connessione in progetto
- distanza dalle case di almeno 200 m. La società proponente ha scelto di rispettare da unità abitative (Categoria catastale A) una distanza ancora più cautelativa rispetto a quanto previsto da norma, pari ad almeno 420 m, superiore a quella prevista dalle Linee Guida, al calcolo della Gittata massima e alla altezza massima dell'aerogeneratore;
- distanza dalle strade principali e statali di almeno 513 m (valore ben maggiore rispetto a quello cautelativo tra i 200 m minimi e l'altezza massima della torre, come da DM 10.09.2010);
- distanza tra gli aerogeneratori sempre superiore a 510 m (diluizione sul territorio evitare l'effetto di "affollamento" e favorire l'avifauna). Le Linee Guida Nazionali indicano che le posizioni degli aerogeneratori sono state definite in modo da rispettare la mitigazione dell'impatto sul paesaggio ottenibile assumendo una distanza minima tra le macchine di 5-7 diametri sulla direzione prevalente del vento e di 3-5 diametri sulla direzione perpendicolare a quella prevalente del vento.
- accesso agli aerogeneratori per quanto possibile facendo uso di strade già esistenti: infatti altro criterio utilizzato è stata la tipologia di aree da occupare, in particolare si è verificato che le aree

PROJETTO engineering s.r.l.
società d'ingegneria

Direttore Tecnico: ING. LEONARDO FILOTICO
Cap. Soc. 119.000,00 € Codice Fiscale: 02658050733
Partita Iva : 02658050733
Sede Legale: Via dei Mille 5, 74024 Manduria - Taranto
Sede Operativa: Z.I. Lotto 31, 74020 San Marzano di San Giuseppe - Taranto
Tel 099 9574694 fax 099 2222834 mob. 3491735914

SINTESI NON TECNICA



Progetto dell'impianto eolico con storage denominato "Capece" della potenza complessiva di 66 MW con storage da 20 MW da realizzare nei Comuni di Francavilla Fontana, San Vito dei Normanni, San Michele Salentino e Latiano (BR).

industriali non potevano essere considerate, in quanto non disponibili nell'ampia area valutata, per un impianto eolico di grande taglia, viste le caratteristiche dimensionali degli aerogeneratori, e pertanto si è scelto di individuare zone con una viabilità sviluppata da utilizzare come strade a servizio dell'impianto, in modo da ridurre al minimo la realizzazione di nuove strade a servizio dell'impianto e nel contempo di rinnovare la viabilità esistente, in quanto per almeno alcuni tratti essa deve essere resa idonea al transito dei mezzi.

46

Per ciò che attiene la localizzazione della stazione di trasformazione MT/AT, opera accessoria alla messa in esercizio dell'impianto, la scelta è condizionata dalla vicinanza della stessa alla stazione RTN di connessione alla rete elettrica indicata dal gestore di rete TERNA, al fine di ridurre la lunghezza dei cavi in AT di collegamento, nonché dalla volontà di inserire l'infrastruttura in un contesto ambientale già interessato da opere antropiche simili che ne hanno alterato la naturalità.

Tutte queste valutazioni hanno condotto al presente layout di progetto:

- l'area garantisce un ottimo livello anemometrico che giustifica la tipologia d'intervento;
- il sito di installazione degli aerogeneratori e delle opere accessorie sono libere da vincoli diretti, il contesto paesaggistico in cui si colloca l'intervento è caratterizzato da un livello modesto di naturalità e di valenza paesaggistica e storica.
- le analisi condotte hanno mostrato che l'area di impianto non ricade in perimetrazioni in cui sono presenti habitat soggetti a vincoli di protezione e tutela, così come si rileva dalla cartografia di riferimento esistente.
- l'andamento orografico è sub pianeggiante, l'idrografia presente è sempre oltre i 150 m dall'area di installazione degli aerogeneratori, per cui non vi sono rischi legati alla stabilità,
- l'area è caratterizzata da una diffusa viabilità principale, prossima all'area d'impianto;
- l'area di localizzazione degli aerogeneratori sono serviti da una buona viabilità secondaria per cui le nuove piste di progetto sono limitate a brevi tratti di raccordo;
- i ricettori presenti sono limitati e a distanza sempre superiore ai 320 m a prescindere dalla destinazione dei singoli fabbricati, al fine di garantire la sicurezza da possibili incidenti;
- la Stazione Elettrica della Terna, si trova nel comune di Latiano, a pochi chilometri dall'area di progetto, per cui la realizzazione del cavidotto è limitata e si svilupperà principalmente lungo la viabilità esistente. Il progetto in esame costituisce, dal punto di vista paesaggistico, un cambiamento sia per le peculiarità tecnologiche che lo caratterizzano, sia per l'ambiente in cui si colloca. La scelta di realizzare un impianto eolico con le caratteristiche progettuali adottate, se confrontata con le tecnologie tradizionali da fonti non rinnovabili e con le moderne tecnologie da fonte rinnovabile, presenta numerosi vantaggi ambientali, tra i quali:

Progetto dell'impianto eolico con storage denominato "Capece" della potenza complessiva di 66 MW con storage da 20 MW da realizzare nei Comuni di Francavilla Fontana, San Vito dei Normanni, San Michele Salentino e Latiano (BR).

- l'occupazione permanente di superficiale dagli aerogeneratori è limitata alle piazzole, per cui è tale da non compromettere le usuali attività agricole;
- le opere di movimento terra sono contenute, grazie alla viabilità interna esistente ed alle caratteristiche orografiche delle aree di installazione degli aerogeneratori;
- un limitato l'impatto di occupazione territoriale delle opere elettriche accessorie all'impianto, seguendo, per la posa e messa in opera delle stesse, la viabilità esistente;
- l'impatto acustico viene contenuto, mediante l'utilizzo di aerogeneratori di ultima generazione caratterizzati da bassi livelli di emissioni di rumore e rispettando le opportune distanze dagli edifici adibiti ad abitazione anche saltuaria; distanze tali da soddisfare le disposizioni di legge di riferimento;
- l'impianto è completamente rimovibile a fine ciclo produttivo, garantendo al termine della vite utile dell'impianto il pieno e incondizionato ripristino delle preesistenti e vigenti condizioni di aspetto e qualità visiva, generale e puntuale dei luoghi.

47

In riferimento alla tipologia di impianto proposto, il progetto è tale da produrre netti vantaggi, sia in termini ambientali che di inserimento territoriale:

- l'impatto sull'ambiente è minimizzato: non ci sono emissioni di specie inquinanti in atmosfera e i materiali sono riciclabili a fine della vita utile dell'impianto;
- la produzione energetica è massimizzata, grazie all'impiego di aerogeneratori, in funzione delle caratteristiche di sito, maggiormente performanti;
- è garantita, in riferimento alle caratteristiche orografiche e geomorfologiche dell'area d'intervento, una notevole producibilità energetica grazie alla disponibilità della risorsa eolica caratterizzante il sito;
- a fine ciclo produttivo ogni opera d'impianto risulta completamente rimovibile.

L'aspetto che si ritiene costituisca vero costo ambientale dell'opera proposta, proprio della tecnologia eolica, è la visibilità dell'impianto ed il conseguente impatto visivo che ne scaturisce. A tal proposito è necessario effettuare le seguenti considerazioni: la realizzazione del nuovo parco eolico non comporta una variazione significativa del contesto paesaggistico, sotto l'aspetto prettamente visivo, in cui si colloca

già interessato dagli impianti eolici da oltre un decennio; l'area di inserimento dell'impianto può assimilarsi ad un vero polo eolico strategico energeticamente per gli ambiti in cui esso si trova.

Dall'analisi delle diverse opzioni, la scelta progettuale si è concentrata sulla soluzione in grado di garantire i maggiori benefici, sia in termini di configurazione che di tecnologie adottate, in una localizzazione idonea quale quella individuata.

PROJETTO engineering s.r.l.
società d'ingegneria

Direttore Tecnico: ING. LEONARDO FILOTICO
Cap. Soc. 119.000,00 € Codice Fiscale: 02658050733
Partita Iva : 02658050733
Sede Legale: Via dei Mille 5, 74024 Manduria - Taranto
Sede Operativa: Z.I. Lotto 31, 74020 San Marzano di San Giuseppe - Taranto
Tel 099 9574694 fax 099 2222834 mob. 3491735914

SINTESI NON TECNICA



Progetto dell'impianto eolico con storage denominato "Capece" della potenza complessiva di 66 MW con storage da 20 MW da realizzare nei Comuni di Francavilla Fontana, San Vito dei Normanni, San Michele Salentino e Latiano (BR).

4 QUADRO DI RIFERIMENTO AMBIENTALE

Si è poi inquadrato lo stato di fatto ambientale, facendo specifico riferimento alle componenti potenzialmente interferite.

La ricognizione effettuata ha permesso di valutare gli impatti ambientali in rapporto alle componenti di clima ed energia, acque sotterranee e superficiali, suolo e sottosuolo, rumore, aspetti vegetazionali, faunistici ed ecosistemici e per quanto concerne la presenza di campi elettromagnetici.

Le componenti ambientali analizzate, in linea con quanto richiesto dalla normativa vigente per la predisposizione delle baseline ambientali, sono le seguenti:

Le componenti ambientali analizzate nei seguenti paragrafi, in linea con quanto richiesto dalla normativa vigente per la predisposizione delle baseline ambientali, sono le seguenti:

- Atmosfera e Fattori Climatici;
- Suolo e Sottosuolo;
- Ambiente Idrico Superficiale e Sottterraneo;
- Flora, Fauna e ecosistemi;
- Assetto igienico sanitario;
- Rumore e vibrazioni;
- Paesaggio.

4.1 STIMA QUALITATIVA E QUANTITATIVA DEGLI IMPATTI

L'individuazione del sito ove è stata prevista l'installazione del parco eolico, deriva da una serie di studi preliminari di fattibilità che hanno permesso di determinare la vicinanza dalla rete elettrica, l'esistenza di un buon collegamento con la rete viaria e una buona esposizione per gli aerogeneratori.

L'area di intervento non presenta aree a rischio di frana e i pendii ripidi dove si possono innescare pericolosi fenomeni di erosione. I percorsi dei cavidotti seguono il tracciato di strade già esistenti ed evitano di correre lungo compluvi e corsi d'acqua.

Il progetto è in linea con le prescrizioni urbanistiche derivanti dal PPTR ed aree non idonee FER. Inoltre la scelta della localizzazione del parco eolico ha evitato la sovrapposizione con aree critiche dal punto di vista naturalistico:

- a. Aree Protette nazionali e regionali istituite ai sensi della Legge n. 394/91 e della Legge Regionale n. 19/97;

Progetto dell'impianto eolico con storage denominato "Capece" della potenza complessiva di 66 MW con storage da 20 MW da realizzare nei Comuni di Francavilla Fontana, San Vito dei Normanni, San Michele Salentino e Latiano (BR).

- b. Oasi di protezione ai sensi della L.R. 27/98;
- c. Aree pSIC e ZPS ai sensi della Direttiva 92/43/CEE (cosiddetta Direttiva "habitat") e della Direttiva 79/409/CEE (cosiddetta Direttiva "uccelli") e rientranti nella rete ecologica europea "Natura 2000";
- d. Zone Umide e Aree di importanza avifaunistica (Important Birds Areas – IBA – individuate dal Birdlife International).

49

Il progetto è esterno ad habitat o a specie di interesse comunitario (Direttive 92/43/CEE e 79/409/CEE) pertanto non comporta alcuna riduzione della superficie dell'habitat e alcun impatto sulla specie.

In relazione alla classificazione dell'area d'intervento secondo il PPTR il progetto ha tenuto conto di tutti i regimi di "tutela diretta" di tipo paesaggistico valevole per tutte le componenti paesaggistiche che condizionano la trasformazione paesaggistica dell'ambito d'intervento.

Dopo la verifica per il caso in specie, si è concluso che dal punto di vista normativo e localizzativo, la trasformazione paesaggistica dell'area di intervento sia da reputarsi ammissibile.

4.2 METODOLOGIA DI VALUTAZIONE DEGLI IMPATTI

L'elenco di potenziali impatti di seguito analizzati è stato determinato partendo dall'analisi delle componenti ambientali direttamente ed indirettamente coinvolte dalle operazioni di costruzione, esercizio e dismissione dell'impianto eolico per la produzione di energia elettrica e valutando di conseguenza le modificazioni indotte sull'ambiente.

Rispetto ad ogni categoria di impatto è sviluppata una descrizione contenente le caratteristiche generali del fenomeno desunte da dati di letteratura e standard normativi. Alla descrizione segue l'analisi dei fattori causali che determinano il potenziale impatto, le misure tecnologiche e organizzative attuate nell'impianto per ridurre l'emissione/prelievo, limitarne gli effetti o impedirne il manifestarsi.

La valutazione degli impatti interessa tutte le fasi di progetto, ovvero costruzione, esercizio e dismissione dell'opera. La valutazione comprende un'analisi qualitativa degli impatti derivanti da eventi non pianificati ed un'analisi degli impatti cumulati.

Gli impatti potenziali derivanti dalle attività di progetto su recettori o risorse vengono descritti sulla base delle potenziali interferenze del Progetto con gli aspetti del quadro ambientale iniziale.

4.3 ATMOSFERA E FATTORI CLIMATICI

L'individuazione e la valutazione degli impatti provocati dall'intervento sulla componente atmosfera, sia in fase di cantiere che in quella di esercizio, vengono effettuate analizzando le varie azioni di progetto previste nella fase di realizzazione dell'opera e nella fase di piena attività.

Progetto dell'impianto eolico con storage denominato "Capece" della potenza complessiva di 66 MW con storage da 20 MW da realizzare nei Comuni di Francavilla Fontana, San Vito dei Normanni, San Michele Salentino e Latiano (BR).

Durante la fase di costruzione sono ipotizzabili lievi variazioni del livello della qualità dell'aria. In questo caso le cause di perturbazione saranno essenzialmente legate alle attività di scavo, alla movimentazione dei materiali e all'eventuale necessità dell'utilizzo di gruppi elettrogeni a combustibili fossili.

In tutti i casi le ricadute saranno circoscritte in un ambito molto ristretto, anche se il trasporto dei materiali potrà comportare l'emissione di polveri lungo tutto il percorso effettuato dai mezzi di cantiere.

4.3.1 Fase di cantiere

Durante la fase di costruzione del Progetto, i potenziali impatti diretti sulla qualità dell'aria sono legati alle seguenti attività:

- Utilizzo di veicoli/macchinari a motore nelle fasi di costruzione con relativa emissione di gas di scarico (PM, CO, SO₂ e NO_x). In particolare, si prevede il transito dei mezzi per il trasporto di materiale, oltre ai mezzi leggeri per il trasporto dei lavoratori.
- Lavori civili per la preparazione dell'area di cantiere e la costruzione del progetto, con conseguente emissione di particolato (PM₁₀, PM_{2.5}) in atmosfera, prodotto principalmente da movimentazione terre e risospensione di polveri da superfici/cumuli. I lavori civili includono:
 - realizzazione recinzione;
 - fondazioni cabine elettriche;
 - scavi per la posa dei cavi.

La magnitudo degli impatti risulta pertanto **trascurabile** e la significatività **bassa**; quest'ultima è stata determinata assumendo una sensibilità **bassa** dei ricettori.

Misure di mitigazione

Gli impatti sulla qualità dell'aria derivanti dalla fase di costruzione del progetto sono di bassa significatività e di breve termine, a causa del carattere temporaneo delle attività di cantiere. Non sono pertanto previste né specifiche misure di mitigazione atte a ridurre la significatività dell'impatto, né azioni permanenti.

Tuttavia, al fine di contenere quanto più possibile le emissioni di inquinanti gassosi e polveri, durante la fase di costruzione saranno adottate norme di pratica comune e, ove richiesto, misure a carattere operativo e gestionale.

In particolare, per limitare le emissioni di gas si garantiranno il corretto utilizzo di mezzi e macchinari, una loro regolare manutenzione e buone condizioni operative. Dal punto di vista gestionale si limiterà le velocità dei veicoli e si eviterà di tenere inutilmente accesi i motori di mezzi e macchinari.

Progetto dell'impianto eolico con storage denominato "Capece" della potenza complessiva di 66 MW con storage da 20 MW da realizzare nei Comuni di Francavilla Fontana, San Vito dei Normanni, San Michele Salentino e Latiano (BR).

Per quanto riguarda la produzione di polveri, saranno adottate, ove necessario, idonee misure a carattere operativo e gestionale, quali:

- bagnatura delle gomme degli automezzi;
- umidificazione del terreno nelle aree di cantiere e dei cumuli di inerti per impedire il sollevamento delle polveri, specialmente durante i periodi caratterizzati da clima secco;
- utilizzo di scivoli per lo scarico dei materiali;
- riduzione della velocità di transito dei mezzi.

4.3.2 Fase di esercizio

Il prolungamento della vita utile del parco eolico risulta esclusivamente vantaggioso per l'aria, in quanto la produzione di energia elettrica da fonte rinnovabile, quale è l'eolico appunto, determina una riduzione dell'inquinamento atmosferico e delle conseguenze ad esso attribuibili, quali l'effetto serra, grazie alla riduzione della emissione nell'atmosfera di gas e di polveri derivanti dalla combustione di prodotti fossili, tradizionalmente impiegati per la produzione di energia elettrica.

Per correttezza si può precisare che in un sito dove, dopo la realizzazione del progetto, aumenterà il grado di utilizzazione, le principali sorgenti di inquinamento sarebbero rappresentate dallo sporadico traffico veicolare per le operazioni di manutenzione. Essendo le stesse limitate, non contribuiranno ad incrementare l'inquinamento dell'aria nella zona, tenuto presente che attualmente l'area, ante-operam, è già antropizzata dall'attività agricola presente.

Misure di Mitigazione

L'adozione di misure di mitigazione non è prevista per la fase di esercizio, in quanto non sono previsti impatti negativi significativi sulla componente aria collegati all'esercizio dell'impianto. Al contrario, sono attesi benefici ambientali per via delle emissioni atmosferiche risparmiate rispetto alla produzione di energia mediante l'utilizzo di combustibili fossili.

4.3.3 Fase di dismissione

Per la fase di dismissione si prevedono impatti sulla qualità dell'aria simili a quelli attesi durante la fase di costruzione, principalmente collegati all'utilizzo di mezzi/macchinari a motore e movimentazione terra/opere civili.

In particolare, si prevedono le seguenti emissioni:

Progetto dell'impianto eolico con storage denominato "Capece" della potenza complessiva di 66 MW con storage da 20 MW da realizzare nei Comuni di Francavilla Fontana, San Vito dei Normanni, San Michele Salentino e Latiano (BR).

- Emissione temporanea di gas di scarico (PM, CO, SO₂ e NO_x) in atmosfera da parte dei mezzi e veicoli coinvolti nella rimozione, smantellamento e successivo trasporto delle strutture di progetto e ripristino del terreno.
- Emissione temporanea di particolato atmosferico (PM₁₀, PM_{2.5}) in atmosfera, prodotto principalmente da movimentazione terre e risospensione di polveri da superfici/cumuli e da transito di veicoli su strade non asfaltate. Le attività che produrranno polveri includono:
 - Scavi per rimozione delle fondazioni delle cabine;
 - Scavi per lo smantellamento dei cavidotti.

52

La valutazione degli impatti è analoga a quella presentata per la fase di cantiere, con impatti caratterizzati da magnitudo **trascurabile** e significatività **bassa**. Tale classificazione è stata ottenuta assumendo una sensibilità **bassa** dei ricettori.

Misure di mitigazione

Gli impatti sulla qualità dell'aria derivanti dalla fase di dismissione del progetto sono di bassa significatività e di breve termine, a causa del carattere temporaneo delle attività. Non sono pertanto previste né specifiche misure di mitigazione atte a ridurre la significatività dell'impatto, né azioni permanenti.

Nell'utilizzo dei mezzi saranno adottate misure di buona pratica, quali regolare manutenzione dei veicoli, buone condizioni operative e velocità limitata. Sarà evitato inoltre di mantenere i motori accesi se non strettamente necessario.

4.4 SUOLO E SOTTOSUOLO

Il presente Paragrafo analizza i potenziali impatti del Progetto sulla componente suolo e sottosuolo. Gli impatti sono presi in esame considerando le diverse fasi di Progetto: costruzione, esercizio e dismissione.

4.4.1 Fase di cantiere

I potenziali impatti riscontrabili legati a questa fase sono introdotti di seguito e successivamente descritti con maggiore dettaglio:

- occupazione del suolo da parte dei mezzi atti all'approntamento dell'area e dalla progressiva disposizione dei moduli fotovoltaici (impatto diretto);
- scavo e movimentazione terreni per la realizzazione delle fondazioni delle cabine e dei percorsi cavi (impatto diretto);
- modificazione dello stato geomorfologico in seguito ai lavori di scavo (impatto diretto);

Progetto dell'impianto eolico con storage denominato "Capece" della potenza complessiva di 66 MW con storage da 20 MW da realizzare nei Comuni di Francavilla Fontana, San Vito dei Normanni, San Michele Salentino e Latiano (BR).

- Per quanto concerne l'occupazione del suolo, si sottolinea come le attività di cantiere per loro natura saranno temporanee. Le aree di stoccaggio ed i baraccamenti saranno presenti solo per la durata del cantiere. Inoltre, le opere progettuali non interferiscono con gli elementi previsti dal piano di bonifica delle acque sotterranee.
- Date le caratteristiche della fase di cantiere, si ritiene che questo tipo d'impatto sia di estensione **locale, temporaneo** (durata prevista della fase di cantiere) e **riconoscibile** per la natura delle opere che verranno progressivamente eseguite.
- Dal punto di vista geomorfologico l'impatto potenziale è riconducibile ai lavori di scavo e di livellamento del terreno superficiale. Tale condizione non altererà l'attuale morfologia confermando l'attuale assetto. Considerata la ridotta alterazione morfologica prevista dai lavori di scavo, si ritiene che i lavori di preparazione dell'area non avranno alcuna influenza sulla conformazione morfologica dei luoghi e pertanto si considera che questo impatto riferito alla fase di costruzione sia **temporaneo**, di estensione **locale** e di entità **non riconoscibile**.
- Con riferimento al potenziale impatto che il progetto in esame può avere sul litosistema, è necessario ribadire che l'impianto verrà realizzato in sicurezza, infatti gli studi geotecnici, eseguiti in via preliminare, dovranno trovare conferma a valle di una capillare campagna di indagini geognostiche da eseguirsi in corrispondenza di ciascuna torre eolica.

Misure di mitigazione

Tra le misure di mitigazione per gli impatti potenziali legati a questa fase si ravvisano:

- Ottimizzazione del numero dei mezzi di cantiere previsti;
- Utilizzo di kit antinquinamento in caso di sversamenti accidentali dai mezzi. Tali kit saranno presenti o direttamente in sito o sarà cura degli stessi trasportatori avere con sé a bordo dei mezzi.

4.4.2 Fase di esercizio

Gli impatti potenziali sulla componente suolo e sottosuolo derivante dalle attività di esercizio sono riconducibili a:

- occupazione del suolo da parte delle strutture di progetto (impatto diretto);

Per quanto concerne l'occupazione del suolo in base alle caratteristiche della fase di esercizio, si ritiene che questo tipo d'impatto sia di durata **a lungo termine**, estensione **locale** e **riconoscibile** per la natura delle opere che verranno realizzate.

Progetto dell'impianto eolico con storage denominato "Capece" della potenza complessiva di 66 MW con storage da 20 MW da realizzare nei Comuni di Francavilla Fontana, San Vito dei Normanni, San Michele Salentino e Latiano (BR).

Misure di Mitigazione

In fase di esercizio non è prevista alcuna misura di mitigazione.

4.4.3 Fase di dismissione

Con riferimento al potenziale impatto che l'intervento di dismissione futuro dell'impianto di progetto può avere sul litosistema, è necessario effettuare una premessa: l'intervento di dismissione di un impianto non prevede opere di movimento terra, modifica delle fondazioni esistenti o dei caviddotti interrati, tracciati di nuove piste di accesso e di nuove piazzole, ma esclusivamente la rinaturalizzazione delle aree interessate dall'impianto. Tutto ciò premesso è ragionevole affermare che non è previsto alcun impatto diretto sul suolo e quindi sulla morfologia dell'area.

Misure di Mitigazione

Tra le misure di mitigazione per gli impatti potenziali legati a questa fase si ravvisano:

- L'ottimizzazione del numero dei mezzi di cantiere previsti.

4.5 AMBIENTE IDRICO SUPERFICIALE E SOTTERRANEO

Per quanto concerne l'interferenza del Progetto con la matrice ambiente idrico è importante sottolineare, che l'installazione degli aerogeneratori e le relative attività di posa non interferiranno con la falda. Inoltre, gli altri elementi progettuali saranno predisposti a profondità ridotte non interferenti con la falda.

Gli impatti prevedibili su tale componente ambientale possono essere riassunti come di seguito riportato.

4.5.1 Fase di cantiere

Le fondazioni profonde si spingeranno presumibilmente tra i 15 ed i 20 m di profondità risultando, di conseguenza, difficilmente interagenti in modo diretto con la falda posta a profondità maggiori. È comunque sempre consigliabile operare, per la realizzazione delle fondazioni, in modo da non compromettere le caratteristiche chimico-fisiche delle acque di falda inquinando le stesse con sversamenti di sostanze adoperate per la messa in opera delle stesse fondazioni profonde.

Pertanto, le operazioni di realizzazione delle fondazioni profonde verranno attuate con procedure attente e finalizzate ad evitare un possibile inquinamento indiretto.

A prescindere da quanto asserito, con riferimento alla fase di cantiere, è opportuno porre particolare attenzione ai lavori che verranno svolti. Sempre ai fini di non alterare la qualità delle acque profonde, è necessario porre particolare attenzione a sversamenti sul suolo di oli e lubrificanti che verranno utilizzati dai macchinari e dai mezzi di trasporto che potrebbero, in corrispondenza dei terreni in affioramento a maggiore

Progetto dell'impianto eolico con storage denominato "Capece" della potenza complessiva di 66 MW con storage da 20 MW da realizzare nei Comuni di Francavilla Fontana, San Vito dei Normanni, San Michele Salentino e Latiano (BR).

permeabilità, convogliare nella falda sostanze inquinanti, o potrebbero trasportarle nelle acque di scorrimento più superficiali. L'approvvigionamento idrico verrà effettuato mediante autobotte. Non sono previsti prelievi diretti da acque superficiali o da pozzi per le attività di realizzazione delle opere. Sulla base di quanto precedentemente esposto, si ritiene che l'impatto sia **temporaneo**, di estensione **locale** ed entità **non riconoscibile**.

Misure di Mitigazione

Tra le eventuali misure di mitigazione ravvisate per questa fase vi è l'utilizzo, laddove necessario in caso di sversamento di gasolio, di kit antinquinamento che saranno presenti o direttamente in sito o a bordo dei mezzi. I suddetti kit dovranno essere utilizzabili anche in caso di sversamenti che dovessero verificarsi nel bacino stesso.

4.5.2 Fase di esercizio

In fase di esercizio non è prevista alcuna possibile interazione con le acque superficiali.

Misure di Mitigazione

Non sono previste misure di mitigazione in quanto l'impatto in fase di esercizio è nullo.

4.5.3 Fase di dismissione

Le ripercussioni che le attività di cantiere possono esercitare sulle acque superficiali derivano anche in questo caso dalla possibilità di sversamento accidentale di oli lubrificanti dei mezzi pesanti che transiteranno nell'area. Comunque, eventuali rilasci di liquidi e di sostanze inquinanti esauste a fine ciclo lavorazione, saranno oggetto di particolare attenzione.

Nella fase di apertura del cantiere e di realizzazione delle opere potrà verificarsi qualche leggera e temporanea interazione con il drenaggio delle acque superficiali, ma il completo ripristino dello stato dei luoghi, ad ultimazione dei lavori, permetterà la completa soluzione dei problemi eventualmente sorti.

Sulla base di quanto precedentemente esposto e delle tempistiche di riferimento, si ritiene che l'impatto sia di durata **temporanea**, di estensione **locale** e di entità **non riconoscibile**.

Misure di Mitigazione

Per questa fase non si ravvede la necessità di misure di mitigazione. Nel caso di eventuali sversamenti saranno adottate le procedure previste dal sito che includono l'utilizzo di kit antinquinamento. I suddetti kit dovranno essere utilizzabili anche in caso di sversamenti che dovessero verificarsi nel bacino stesso.

Progetto dell'impianto eolico con storage denominato "Capece" della potenza complessiva di 66 MW con storage da 20 MW da realizzare nei Comuni di Francavilla Fontana, San Vito dei Normanni, San Michele Salentino e Latiano (BR).

4.6 BIODIVERSITÀ

Il presente Paragrafo analizza i potenziali impatti del Progetto sulla componente Vegetazione, flora e fauna. L'analisi prende in esame gli impatti legati alle diverse fasi di Progetto, ovvero di costruzione, esercizio e dismissione.

56

4.6.1 Fase di cantiere

La fase di cantiere, per sua natura, rappresenta spesso il momento più invasivo per l'ambiente del sito interessato ai lavori. Questo è senz'altro particolarmente vero nel caso di un impianto eolico, in cui, come si vedrà, l'impatto in fase di esercizio risulta estremamente contenuto per la stragrande maggioranza degli elementi dell'ecosistema. È proprio in questa prima fase, infatti, che si concentrano le introduzioni nell'ambiente di elementi perturbatori (presenza umana e macchine operative comprese), per la massima parte destinati a scomparire una volta giunti alla fase di esercizio. È quindi evidente che le perturbazioni generate in fase di costruzione abbiano un impatto diretto su tutte le componenti del sistema con una particolare sensibilità a queste forme di disturbo. Per la componente vegetazionale, in particolare, l'impatto causato dal cantiere è destinato a ridursi sostanzialmente, al termine dei lavori, grazie alle operazioni di ripristino e rinaturalizzazione che verranno realizzate al fine di restituire il più rapidamente possibile il sito al suo equilibrio ecosistemico.

Dato l'elevato livello di antropizzazione dell'area, non si ipotizzano concreti e significativi impatti a danno di specie floristiche di pregio. Infatti, i siti interessati dalla cantierizzazione risultano essere tutti collocati all'interno di attuali agroecosistemi.

Considerando la durata di questa fase del Progetto, l'area interessata e la tipologia delle attività previste, si ritiene che questo tipo di impatto sia **temporanea**, di estensione **locale** ed entità **evidente**.

Dalla letteratura disponibile si evince che gli impatti che potrebbero essere generati da un impianto eolico sulla fauna sono di due tipologie principali:

- Diretti, legati alle collisioni degli individui con gli aerogeneratori e alla creazione di barriere ai movimenti;
- Indiretti, legati alla sottrazione di habitat e al disturbo.

In generale la realizzazione di strade può determinare la formazione di traffico veicolare, che può rappresentare una minaccia per tutti quegli animali che tentano di attraversarla. Possono essere coinvolte le specie caratterizzate da elevata mobilità e con territorio di dimensioni ridotte (es. passeriformi), vasto territorio (es. volpe), lenta locomozione (riccio), modeste capacità di adattamento e con comportamenti tipici

Progetto dell'impianto eolico con storage denominato "Capece" della potenza complessiva di 66 MW con storage da 20 MW da realizzare nei Comuni di Francavilla Fontana, San Vito dei Normanni, San Michele Salentino e Latiano (BR).

svantaggiosi (es. attività notturna, ricerca del manto bituminoso relativamente caldo da parte di rettili e anfibi ecc.).

Tenuto presente che i siti interessati dal progetto sono interessati da una fitta rete stradale, già esistente, e che le nuove piste saranno in numero ridottissimo, il cantiere non comporterà un aumento significati del traffico veicolare già presente nell'area.

Misure di mitigazione

Al fine di minimizzare l'impatto sull'ambiente interessato dal cantiere, le tecniche operative e costruttive seguiranno i seguenti accorgimenti:

- Il trasporto delle strutture avverrà con metodiche tradizionali utilizzando la normale viabilità locale sino al raggiungimento dell'area di intervento e quindi senza comportare modificazioni all'assetto delle aree coinvolte. In questo caso l'impatto sarà limitato al solo disturbo generato durante le fasi di trasporto stesse;
- Le aree di cantiere e la viabilità di progetto per l'innalzamento delle torri interesseranno unicamente aree ad attuale destinazione agricola. Si andrà dunque ad interferire con la sola vegetazione agraria o ruderale peristradale, senza che siano necessari tagli di vegetazione arborea, né interventi a carico di alcuna area a benché minimo tasso di naturalità o dal benché minimo valore eco sistemico;
- La linea elettrica per il trasporto all'interno dell'impianto eolico dell'energia prodotta verrà totalmente interrata e correrà lungo le linee già individuate come assi per la viabilità sia internamente sia esternamente all'area d'intervento vera e propria.

4.6.2 Fase di esercizio

Di fatto, l'analisi degli impatti rilevabili in fase di esercizio sulla vegetazione appare decisamente trascurabile, anche considerando che le specie della flora spontanea, peraltro scarsamente rappresentate nell'area, sono molto comuni e/o a diffusione ampia. Va infatti considerato come lo sviluppo delle strade conseguente alla creazione dell'impianto sia oltremodo limitato rispetto alla situazione attuale, che servita da una fitta viabilità esistente.

Di conseguenza la viabilità che verrà ampliata e i pochi tratti stradali che verranno realizzati, dovranno prevedere la riqualifica delle aree limitrofe, mediante ricollocazione sulle stesse di un opportuno strato di suolo agricolo umidificato (quello originale, conservato all'uopo). Anche l'area occupata dai plinti di fondazione delle torri eoliche verrà ricoperta da uno strato di suolo agricolo onde permettere anche a questi scampoli territoriali di tornare alla loro originale destinazione d'uso.

Progetto dell'impianto eolico con storage denominato "Capece" della potenza complessiva di 66 MW con storage da 20 MW da realizzare nei Comuni di Francavilla Fontana, San Vito dei Normanni, San Michele Salentino e Latiano (BR).

Nell'area interessata dal progetto non sono presenti, con estensione significativa, habitat di particolare interesse per la fauna, essendo l'area interessata quasi totalmente da colture agricole.

I seminativi possono rappresentare delle aree secondarie utilizzate da alcune specie di uccelli, quali gheppio, barbagianni, civetta. La tipologia di strutture da realizzare e l'esistenza di una buona viabilità di servizio minimizzano la perdita di seminativi. Inoltre, l'eventuale realizzazione dell'impianto non andrà a modificare in alcun modo il tipo di coltivazione condotte fino ad ora nell'area. In sintesi, il progetto proposto non determina perdita o degrado di habitat di interesse faunistico.

La probabilità che avvenga la collisione (rischio di collisione) fra un uccello ed una torre eolica è in relazione alla combinazione di più fattori quali condizioni meteorologiche, altezza di volo, numero ed altezza degli aerogeneratori, distanza media fra pala e pala, eco etologia delle specie. Per "misurare" quale può essere l'impatto diretto di una torre eolica sugli uccelli si utilizza il parametro "collisioni/torre/anno", ricavato dal numero di carcasse di uccelli rinvenuti morti ai piedi degli aerogeneratori nell'arco minimo di un anno di indagine.

I dati disponibili in bibliografia indicano che dove sono stati registrati casi di collisioni, il parametro "collisioni/torre/anno" ha assunto valori compresi tra 0,01 e 23 (appunto molto variabile). La maggior parte degli studi che hanno registrato bassi valori di collisione hanno interessato aree a bassa naturalità con popolazioni di uccelli poco numerose, come appunto si presenta l'area di progetto.

Sulla base dei dati esposti nei capitoli precedenti sono poche le specie sensibili a tale fenomeno presenti nell'area.

Un altro impatto diretto degli impianti eolici è rappresentato dall'effetto barriera degli aerogeneratori che ostacolano il normale movimento dell'avifauna e dei chiroterteri. I dati sulla migrazione a livello regionale hanno evidenziato l'importanza delle aree costiere, in quanto gli uccelli utilizzano le linee di costa quali reperi orientanti. La distanza presente tra le torri eoliche consente il mantenimento di un buon livello di permeabilità agli scambi biologici ed impedisce la creazione di un effetto barriera.

I principali movimenti degli animali si possono ricondurre alle seguenti tipologie:

- Migrazioni, movimento stagionale che prevede lo spostamento degli individui dall'area di riproduzione a quella di svernamento e viceversa;
- Dispersal, spostamento dell'individuo dall'area natale a quella di riproduzione (movimento a senso unico);

Progetto dell'impianto eolico con storage denominato "Capece" della potenza complessiva di 66 MW con storage da 20 MW da realizzare nei Comuni di Francavilla Fontana, San Vito dei Normanni, San Michele Salentino e Latiano (BR).

- Movimenti all'interno dell'area vitale ovvero spostamenti compiuti per lo svolgimento delle normali attività di reperimento del cibo, cura dei piccoli, ricerca di zone idonee per la costruzione del nido.

In merito all'impatto diretto generato dagli impianti eolici sui chiroteri sono state svolte diverse ricerche in ambito internazionale al fine di determinare i motivi di tale incidenza e al contempo individuare le possibili misure di mitigazione. Considerato che questi animali localizzano le prede e gli ostacoli attraverso l'uso di un sonar interno, diventa difficile interpretare il motivo per cui collidono con gli aerogeneratori. Alcune teorie ritengono che i chiroteri siano attratti dalla turbina per diversi motivi: o perché, in migrazione, potrebbero confonderli con gli alberi in cui trovare rifugio; o perché il riscaldamento dell'aerogeneratore attirando gli insetti determina anche il loro avvicinamento; o perché le turbine in movimento generano un suono di richiamo, anche se quest'ultima ipotesi è stata confutata in quanto sono stati osservati in attività trofica nei pressi di una turbina anche in assenza di vento. Molto semplicemente gli impianti eolici sono localizzati lungo la rotta di specie migratrici oppure in siti abituali di foraggiamento per le specie residenti, aumentando il rischio di collisione.

La costruzione degli impianti può determinare un consumo di habitat aperti, che nell'area interessata dal progetto in studio sono essenzialmente di tipo agricolo. L'area non presenta roost di particolare significato conservazionistico. Sono assenti cavità naturali (grotte, inghiottitoi, ecc.) e i ruderi presenti nell'area sono poco idonei ad ospitare consistenti roost di chiroteri. Si ritiene che questo tipo di impatto sia di **lungo termine, locale e permanente**.

Misure di mitigazione

Per questa fase si ravvisano le seguenti misure di mitigazione: sarà ripristinato il manto erboso tra le varie strutture dell'impianto, laddove eventualmente fosse parzialmente compromesso durante la fase di cantiere. L'impianto, infatti, presenta una occupazione frammentaria del suolo ed una elevata permeabilità al verde ed alla vegetazione in generale.

4.6.3 Fase di dismissione

Per la fase di dismissione, il prevedibile disturbo al sistema ambientale vegetale locale può, in buona misura, considerarsi sovrapponibile (anche se su scala addirittura ridotta) a quello già limitato descritto poco sopra a proposito della fase di cantiere.

I lavori consisteranno nella demolizione delle piazzole, nello smontaggio delle torri eoliche, e ovviamente il trasporto di tutti gli elementi in discarica. Successivamente l'intervento di dismissione provvederà alla ricopertura di tutte le superficie con terreno agrario reperito ad hoc in aree vicine, ottenendo con ciò una reversione completa del sito all'aspetto e alla funzionalità ecologica proprie ante operam.

Progetto dell'impianto eolico con storage denominato "Capece" della potenza complessiva di 66 MW con storage da 20 MW da realizzare nei Comuni di Francavilla Fontana, San Vito dei Normanni, San Michele Salentino e Latiano (BR).

Considerata la durata di questa fase del Progetto, l'area interessata e la tipologia di attività previste, si ritiene che questo tipo di impatto sia **temporaneo, locale** ed **evidente**.

Misure di Mitigazione

Medesime misure riportate per la fase di cantiere.

60

4.7 ASSETTO IGIENICO-SANITARIO

Il presente Paragrafo analizza i potenziali impatti del Progetto sulla salute pubblica. Tale analisi prende in esame gli impatti legati alle diverse fasi di Progetto, ovvero di costruzione, esercizio e dismissione.

Nella valutazione dei potenziali impatti sulla salute pubblica è importante ricordare che:

i potenziali impatti negativi sulla salute pubblica possono essere collegati essenzialmente alle attività di costruzione e di dismissione, come conseguenza delle potenziali interferenze delle attività di cantiere e del movimento mezzi per il trasporto merci con le comunità locali;

impatti positivi (benefici) alla salute pubblica possono derivare, durante la fase di esercizio, dalle emissioni risparmiate rispetto alla produzione di un'uguale quota di energia mediante impianti tradizionali.

4.7.1 Fase di cantiere

Si prevede che gli impatti potenziali sulla salute pubblica derivanti dalle attività di realizzazione del Progetto, di seguito descritti nel dettaglio, siano collegati principalmente a:

- potenziali rischi per la sicurezza stradale;
- potenziali rischi derivanti da malattie trasmissibili;
- salute ambientale e qualità della vita;
- potenziale aumento della pressione sulle infrastrutture sanitarie;
- possibili incidenti connessi all'accesso non autorizzato al sito di cantiere.

Rischi Temporanei per la Sicurezza Stradale

I potenziali impatti sulla sicurezza stradale, derivanti dalle attività di costruzione del Progetto, sono riconducibili a:

- Intensità del traffico veicolare legato alla costruzione e percorsi interessati: come già illustrato nel Quadro di Riferimento Progettuale, si prevede l'utilizzo di veicoli quali furgoni e camion per il trasporto dei degli aerogeneratori (e relativi sostegni).

Progetto dell'impianto eolico con storage denominato "Capece" della potenza complessiva di 66 MW con storage da 20 MW da realizzare nei Comuni di Francavilla Fontana, San Vito dei Normanni, San Michele Salentino e Latiano (BR).

- Spostamenti dei lavoratori: si prevede anche il traffico di veicoli leggeri (minivan ed autovetture) durante la fase di costruzione, per il trasporto di lavoratori e di materiali leggeri da e verso le aree di cantiere. Tali spostamenti avverranno prevalentemente durante le prime ore del mattino e di sera, in corrispondenza dell'apertura e della chiusura del cantiere.

Tale impatto avrà durata **temporanea** ed estensione **locale**. Considerato il numero limitato di lavoratori previsti in cantiere durante la realizzazione dell'opera ed il numero ridotto di spostamenti giornalieri sulla rete viaria pubblica, l'entità dell'impatto sarà **non riconoscibile**.

Rischi Temporanei per la salute della Comunità derivanti da Malattie Trasmissibili

La presenza di forza lavoro non residente potrebbe portare potenzialmente ad un aumento del rischio di diffusione di malattie trasmissibili, tra cui quelle sessualmente trasmissibili. Tuttavia, in considerazione della bassa diffusione in Italia di tali malattie e del fatto che la manodopera sarà presumibilmente locale, proveniente al più dai comuni limitrofi, si ritiene poco probabile il verificarsi di tale impatto. Pertanto, ai sensi della metodologia utilizzata, tale impatto avrà durata **temporanea**, estensione **locale** ed entità **non riconoscibile**.

Salute Ambientale e Qualità della vita

La costruzione del Progetto, come evidenziato nei paragrafi precedenti non comporterà modifiche all'ambiente fisico esistente in grado di influenzare la salute ambientale ed il benessere psicologico della comunità locale, con particolare con riferimento a:

- ridotte emissioni di polveri e di inquinanti in atmosfera;
- ridotte emissioni sonore;
- ridotta modifica del paesaggio.

Con riferimento alle emissioni in atmosfera durante le attività di costruzione del Progetto potranno verificarsi emissioni di polveri ed inquinanti derivanti da:

- gas di scarico di veicoli e macchinari a motore (PM, CO, SO₂ e NO_x);
- lavori civili e movimentazione terra per la preparazione dell'area di cantiere e la costruzione del progetto (PM10, PM2.5).

I potenziali impatti sulla qualità dell'aria durante la fase di cantiere avranno durata **temporanea**, estensione **locale** ed entità **non riconoscibile**. Pertanto, la magnitudo degli impatti connessi ad un possibile peggioramento della qualità dell'aria rispetto allo stato attuale risulta **trascurabile**.

Progetto dell'impianto eolico con storage denominato "Capece" della potenza complessiva di 66 MW con storage da 20 MW da realizzare nei Comuni di Francavilla Fontana, San Vito dei Normanni, San Michele Salentino e Latiano (BR).

Le attività di costruzione provocheranno inoltre un temporaneo aumento del rumore, principalmente generato dai macchinari utilizzati per il movimento terra e la preparazione del sito, dai macchinari per la movimentazione dei materiali e dai veicoli per il trasporto dei lavoratori. Tali impatti avranno durata **temporanea**, estensione **locale** e, considerata la ridotta attività di scavo e movimentazione prevista dal progetto l'entità sarà **riconoscibile**. Infine, le modifiche al paesaggio potrebbero potenzialmente impattare sul benessere psicologico della comunità.

Aumento della Pressione sulle Infrastrutture Sanitarie

In seguito alla presenza di personale impiegato nel cantiere, potrebbe verificarsi un aumento di richiesta di servizi sanitari. In caso di bisogno, i lavoratori che operano nel cantiere potrebbero dover accedere alle infrastrutture sanitarie pubbliche disponibili a livello locale, comportando un potenziale sovraccarico dei servizi sanitari locali esistenti.

Tuttavia, il numero di lavoratori impiegati nella realizzazione del Progetto sarà limitato, pertanto si ritiene che un'eventuale richiesta di servizi sanitari possa essere assorbita senza difficoltà dalle infrastrutture esistenti. Si presume, in aggiunta, che la manodopera impiegata sarà locale, e quindi già inserita nella struttura sociale esistente, o al più darà vita ad un fenomeno di pendolarismo locale.

Pertanto, gli eventuali impatti dovuti a un limitato accesso alle infrastrutture sanitarie possono considerarsi di carattere **temporaneo** e di entità **non riconoscibile**.

Accesso non autorizzato al Sito di Lavoro e Possibili Incidenti

Nella fase di costruzione del Progetto esiste un rischio potenziale di accesso non autorizzato al cantiere, da parte della popolazione, che potrebbe dare origine a incidenti. Il rischio di accesso non autorizzato, tuttavia, è maggiore quando i cantieri sono ubicati nelle immediate vicinanze di case. Considerando l'ubicazione del cantiere di progetto, tali impatti avranno durata **temporanea**, estensione **locale** ed entità **non riconoscibile**.

Misure di Mitigazione

Di seguito si riportano le misure di mitigazione che verranno adottate durante le attività di cantiere, al fine di ridurre gli impatti potenziali.

Rischi Temporanei per la Sicurezza Stradale

Al fine di minimizzare il rischio di incendi, tutte le attività saranno segnalate alle autorità locali in anticipo rispetto alle attività che si svolgono.

Progetto dell'impianto eolico con storage denominato "Capece" della potenza complessiva di 66 MW con storage da 20 MW da realizzare nei Comuni di Francavilla Fontana, San Vito dei Normanni, San Michele Salentino e Latiano (BR).

- I lavoratori verranno formati sulle regole da rispettare per promuovere una guida sicura e responsabile.
- Verranno previsti percorsi stradali che limitino l'utilizzo della rete viaria pubblica da parte dei veicoli del Progetto durante gli orari di punta del traffico allo scopo di ridurre i rischi stradali per la comunità locale ed i lavoratori.

Rischi Temporanei per la salute della Comunità derivanti da Malattie Trasmissibili

Non sono previste misure di mitigazione, dal momento che gli impatti sulla salute pubblica, derivanti da un potenziale aumento del rischio di diffusione di malattie trasmissibili, sono stati valutati come trascurabili.

Salute Ambientale e Qualità della vita

L'impatto temporaneo sulla qualità di vita della popolazione che risiede e lavora nelle vicinanze dell'area di cantiere in termini di riduzione degli impatti sulla qualità dell'aria, sul clima acustico e sul paesaggio è stato valutato come trascurabile in quanto l'area non è antropizzata.

Aumento della Pressione sulle Infrastrutture Sanitarie

- Il Progetto perseguirà una strategia di prevenzione per ridurre i bisogni di consultazioni cliniche/mediche. I lavoratori riceveranno una formazione in materia di salute e sicurezza mirata ad aumentare la loro consapevolezza dei rischi per la salute e la sicurezza.
- Presso il cantiere verrà fornita ai lavoratori assistenza sanitaria di base e pronto soccorso.

Accesso non autorizzato al Sito di Lavoro e Possibili Incidenti

- Adeguata segnaletica verrà collocata in corrispondenza dell'area di cantiere per avvisare dei rischi associati alla violazione. Tutti i segnali saranno in italiano e in forma di diagramma per garantire una comprensione universale della segnaletica.
- Laddove necessario saranno installate delle recinzioni temporanee per delimitare le aree di cantiere.

4.7.2 Fase di esercizio

Durante la fase di esercizio i potenziali impatti sulla salute pubblica, di seguito descritti nel dettaglio, sono riconducibili a:

- presenza di campi elettrici e magnetici generati dall'impianto e dalle strutture connesse;
- potenziali emissioni di inquinanti e rumore in atmosfera;
- potenziale malessere psicologico associato alle modifiche apportate al paesaggio.

Impatti generati dai Campi Elettrici e Magnetici

Progetto dell'impianto eolico con storage denominato "Capece" della potenza complessiva di 66 MW con storage da 20 MW da realizzare nei Comuni di Francavilla Fontana, San Vito dei Normanni, San Michele Salentino e Latiano (BR).

Gli impatti generati dai campi elettrici e magnetici associati all'esercizio dell'impianto eolico e delle opere connesse non sono significativi, in considerazione della distanza dalle aree di progetto rispetto alle distanze di prima approssimazione.

Emissioni di Inquinanti e Rumore in Atmosfera

- Non si avranno significative emissioni in atmosfera. Durante l'esercizio dell'impianto, sulla componente salute pubblica non sono attesi potenziali impatti negativi generati dalle emissioni in atmosfera, dal momento che:
- discontinue e trascurabili, sono ascrivibili ai veicoli che saranno impiegati durante le attività di manutenzione dell'impianto eolico, e dato il numero limitato dei mezzi coinvolti, l'impatto è da ritenersi non significativo;
- non si avranno emissioni di rumore perché non vi sono sorgenti significative

Pertanto, gli impatti dovuti alle emissioni di inquinanti e rumore in atmosfera possono ritenersi non significativi. Va inoltre ricordato che l'esercizio del Progetto consentirà un notevole risparmio di emissioni di gas ad effetto serra e macro inquinanti, rispetto alla produzione di energia mediante combustibili fossili tradizionali. Esso, pertanto, determinerà un impatto positivo (beneficio) sulla componente aria e conseguentemente sulla salute pubblica.

Impatti associati alle Modifiche al Paesaggio

La presenza della struttura tecnologica potrebbe creare alterazioni visive che potrebbero influenzare il benessere psicologico della comunità anche se non si ripete che la zona oggetto di intervento non è fruita abitualmente dalla comunità.

Si assume che i potenziali impatti sul benessere psicologico della popolazione derivanti dalle modifiche apportate al paesaggio abbiano estensione **locale** ed entità **riconoscibile**, e di **lungo termine**. Tralasciando l'impatto negativo non significativo e quello positivo, generati dalle emissioni in atmosfera di inquinanti, polvere e rumore, gli impatti sulla salute pubblica generati durante la fase di esercizio sono caratterizzati da una significatività valutata come **bassa**. Tale valore è stato ottenuto incrociando la magnitudo degli impatti, valutata sempre come **bassa**, e la sensibilità dei recettori, a cui è stato assegnato un valore **basso**.

Misure di Mitigazione

Di seguito si riportano le misure di mitigazione che verranno adottate durante la fase di esercizio, al fine di ridurre gli impatti potenziali.

Impatti generati dai Campi Elettrici e Magnetici

Progetto dell'impianto eolico con storage denominato "Capece" della potenza complessiva di 66 MW con storage da 20 MW da realizzare nei Comuni di Francavilla Fontana, San Vito dei Normanni, San Michele Salentino e Latiano (BR).

Utilizzo di una terna di cavi che hanno un ottimo comportamento dal punto di vista dei campi magnetici, limitando al massimo le correnti parassite circolanti negli eventuali rivestimenti metallici esterni.

Emissioni di Inquinanti e Rumore in Atmosfera

Non sono previste misure di mitigazione dal momento che gli impatti sulla salute pubblica in fase di esercizio saranno non significativi.

65

Impatti associati alle Modifiche al Paesaggio

Non sono previste misure di mitigazione dal momento che le strutture avranno altezze limitate e che la visuale dei centri abitati è molto distanti dall'area di progetto o da eventuali punti di interesse nell'area vasta.

4.7.3 Fase di dismissione

Per la fase di dismissione si prevedono potenziali impatti sulla salute pubblica simili a quelli attesi durante la fase di costruzione, principalmente collegati alle emissioni di rumore, polveri e macro inquinanti da mezzi/macchinari a motore e da attività di movimentazione terra/opere civili. Si avranno, inoltre, i medesimi rischi collegati all'aumento del traffico, sia mezzi pesanti per le attività di dismissione, sia mezzi leggeri per il trasporto di personale, ed all'accesso non autorizzato in sito.

Rispetto alla fase di cantiere, tuttavia, il numero di mezzi di cantiere sarà inferiore e la movimentazione di terreno coinvolgerà quantitativi limitati. Analogamente alla fase di cantiere, gli impatti sulla salute pubblica avranno estensione **locale** ed entità **riconoscibile**, mentre la durata sarà **temporanea**. Incrociando la magnitudo degli impatti e la sensibilità dei recettori, si ottiene una significatività degli impatti bassa.

Misure di Mitigazione

Le misure di mitigazione che verranno adottate durante le attività di dismissione del progetto, al fine di ridurre gli impatti potenziali, sono analoghe a quelle ipotizzate per la fase di cantiere.

4.8 RUMORE E VIBRAZIONI

Il presente Paragrafo analizza i potenziali impatti del Progetto sulla salute pubblica. Tale analisi prende in esame gli impatti legati alle diverse fasi di Progetto, ovvero di costruzione, esercizio e dismissione.

4.8.1 Fase di cantiere

L'impianto eolico da installare è composto da 10 aerogeneratori con i relativi impianti. Per la realizzazione delle aree di cantiere e la posa in opera delle torri, in fase previsionale, sono state previste le seguenti opere principali:

Progetto dell'impianto eolico con storage denominato "Capece" della potenza complessiva di 66 MW con storage da 20 MW da realizzare nei Comuni di Francavilla Fontana, San Vito dei Normanni, San Michele Salentino e Latiano (BR).

- Adeguamento strade esistenti, consistente per lo più nella regolarizzazione del piano in maniera da consentire il trasporto delle apparecchiature e componenti della torre;
- Aperture di nuovi brevi tratti di nuove piste stradali;
- Realizzazione della fondazione previa operazione di scavo, preparazione dei ferri di armatura e successivo getto di cls.
- Realizzazione di piazzola provvisoria per permettere il posizionamento della gru per il montaggio della torre;
- Realizzazione di nuovi cavidotti e posa in opera degli elettrodotti di collegamento dai singoli aerogeneratori al punto di consegna;

66

In ognuna di tali fasi lavoreranno determinati mezzi di cantiere, e specifiche attrezzature di lavoro, tutte potenziali sorgenti di emissione acustica. Nello Studio previsionale acustico in fase di cantiere sono stati individuati i mezzi che lavoreranno in ogni fase di cantiere.

Si precisa che sarà assicurata la conformità dei macchinari utilizzati a quanto previsto dalla normativa della Unione europea e che si farà ricorso a tutte le misure necessarie a ridurre ulteriormente il disturbo, salvo eventuali deroghe autorizzate dal Comune.

Esclusivamente per la realizzazione del cavidotto si transiterà anche in prossimità di edifici abitati; tuttavia, il disturbo ipotizzato sarà molto limitato nel tempo, in quanto per ciascun edificio lo stesso sarà esclusivamente relativo allo scavo ed al rinterro del tratto di cavidotto nelle immediate vicinanze. In ogni caso durante la realizzazione dell'opera, una buona programmazione delle fasi di lavoro può evitare la sovrapposizione di sorgenti di rumore che possono provocare un elevato e anomalo innalzamento delle emissioni sonore. Le attività di costruzione avranno luogo solo durante il periodo diurno, dal mattino al pomeriggio, solitamente dalle 8.00 fino alle 18.00.

Dalle considerazioni riportate, non essendoci popolazione residente in prossimità dell'area di cantiere, è possibile affermare che l'impatto sulla popolazione residente, associato al rumore generato durante la fase di cantiere, sarà **poco riconoscibile**. La durata dei suddetti impatti sarà **temporanea** e l'estensione **locale**.

Misure di Mitigazione

Le misure di mitigazione specifiche, che verranno implementate per ridurre l'impatto acustico generato in fase di cantiere, sono le seguenti:

- su sorgenti di rumore/macchinari:

o spegnimento di tutte le macchine quando non sono in uso; o dirigere, ove possibile, il traffico di mezzi pesanti lungo tragitti lontani dai recettori sensibili;

Progetto dell'impianto eolico con storage denominato "Capece" della potenza complessiva di 66 MW con storage da 20 MW da realizzare nei Comuni di Francavilla Fontana, San Vito dei Normanni, San Michele Salentino e Latiano (BR).

- sull'operatività del cantiere:

o simultaneità delle attività rumorose, laddove fattibile; il livello sonoro prodotto da più operazioni svolte contemporaneamente potrebbe infatti non essere significativamente maggiore di quello prodotto dalla singola operazione; o limitare le attività più rumorose ad orari della giornata più consoni;

- sulla distanza dai ricettori o posizionare i macchinari fissi il più lontano possibile dal limite con l'area protetta.

67

4.8.2 Fase di esercizio

L'impatto acustico in fase di esercizio sarà legato al movimento degli aerogeneratori.

L'impatto sarà **permanente, locale ed evidente**.

Misure di Mitigazione

La mitigazione in fase di esercizio avrà come obiettivi specifici:

- il confronto dei descrittori/indicatori misurati nello scenario acustico di riferimento con quanto rilevato ad opera realizzata;
- la verifica del rispetto dei vincoli individuati dalle normative vigenti per il controllo dell'inquinamento acustico e del rispetto di valori soglia/standard per la valutazione di eventuali effetti del rumore sugli ecosistemi e/o su singole specie.

La definizione e localizzazione dell'area di indagine e dei punti (o stazioni) di monitoraggio sarà effettuata sulla base di:

- presenza, tipologia e posizione di ricettori e sorgenti di rumore;
- caratteristiche che influenzano le condizioni di propagazione del rumore (orografia del terreno, presenza di elementi naturali e/o artificiali schermanti, presenza di condizioni favorevoli alla propagazione del suono).

Per l'identificazione dei punti di monitoraggio si farà riferimento a:

- ubicazione e descrizione dell'opera di progetto;
- ubicazione e descrizione delle altre sorgenti sonore presenti nell'area di indagine;
- individuazione e classificazione dei ricettori posti nell'area di indagine, con indicazione dei valori limite ad essi associati;
- valutazione dei livelli acustici previsionali in corrispondenza dei ricettori censiti.

Progetto dell'impianto eolico con storage denominato "Capece" della potenza complessiva di 66 MW con storage da 20 MW da realizzare nei Comuni di Francavilla Fontana, San Vito dei Normanni, San Michele Salentino e Latiano (BR).

I punti di monitoraggio per l'acquisizione dei parametri acustici saranno del tipo ricettore orientato, ovvero ubicato in prossimità dei ricettori sensibili (generalmente in facciata degli edifici). Per ciascun punto di monitoraggio previsto saranno verificate, anche mediante sopralluogo, le condizioni di:

- assenza di situazioni locali che possono disturbare le misure;
- accessibilità delle aree e/o degli edifici per effettuare le misure all'esterno e/o all'interno degli ambienti abitativi;
- adeguatezza degli spazi ove effettuare i rilievi fonometrici (presenza di terrazzi, balconi, eventuale possibilità di collegamento alla rete elettrica, ecc.).

68

4.8.3 Fase di dismissione

L'impatto è analogo a quello prodotto in fase di cantiere dell'impianto di progetto. Per la realizzazione delle aree di cantiere, in fase previsionale, sono previste le seguenti opere principali:

- Adeguamento strada esistente consistente per lo più nell'eliminazione di buche e regolarizzazione del piano in maniera da consentire il trasporto delle apparecchiature e componenti della torre;
- Realizzazione di piazzola provvisoria per permettere il posizionamento della gru per il montaggio degli aerogeneratori;
- Rimozione cavi elettrici esistenti, previa apertura cavidotto e loro richiusura e ripristino dello stato dei luoghi (se il cavidotto è su strada ripristino della viabilità ante-operam).
- Rinaturalizzazione delle piazzole e delle piste di accesso all'impianto.

In ognuna di tali fasi lavoreranno determinati mezzi di cantiere, e specifiche attrezzature di lavoro, tutte potenziali sorgenti di emissione acustica analoghe a quelle previste nella fase di cantiere del nuovo impianto che già descritte dettagliatamente.

In questa fase, gli impatti potenziali e le misure di mitigazione sono simili a quelli valutati per la fase di cantiere, con la differenza che il numero di mezzi di cantiere e la durata delle attività saranno inferiori.

Pertanto, è possibile affermare che l'impatto sulla popolazione e sulla fauna associato al rumore generato durante la fase di dismissione, sarà **non riconoscibile** ed avrà durata **temporanea** ed estensione **locale**.

Misure di Mitigazione

Le misure di mitigazione che verranno adottate durante le attività di dismissione del progetto, al fine di ridurre gli impatti potenziali, sono analoghe a quelle ipotizzate per la fase di cantiere.

Progetto dell'impianto eolico con storage denominato "Capece" della potenza complessiva di 66 MW con storage da 20 MW da realizzare nei Comuni di Francavilla Fontana, San Vito dei Normanni, San Michele Salentino e Latiano (BR).

4.9 PAESAGGIO

Il presente Paragrafo riporta i risultati della valutazione degli impatti del Progetto sulla componente paesaggio.

L'inserimento di qualunque opera costruita dall'uomo nel paesaggio modifica le caratteristiche originarie di un determinato luogo, tuttavia non sempre tali trasformazioni costituiscono un degrado dell'ambiente; ciò dipende non solo dal tipo di opera e dalla sua funzione, ma anche, dall'attenzione che è stata posta durante le fasi relative alla sua progettazione e alla realizzazione. L'effetto visivo è da considerarsi il fattore dominante che incide non solo sulla percezione sensoriale, ma anche sul complesso di valori associati ai luoghi, derivanti dall'interrelazione fra fattori naturali e antropici nella costruzione del paesaggio: morfologia del territorio, valenze simboliche, caratteri della vegetazione, struttura del costruito, ecc.

L'elemento più rilevante ai fini della valutazione di compatibilità paesaggistica di un parco eolico è costituito, per ovvi motivi dimensionali, dall'inserimento degli aerogeneratori, ma anche le strade che collegano le torri eoliche e gli apparati di consegna dell'energia prodotta, compresi gli elettrodotti di connessione alla rete, concorrono a determinare un impatto sul territorio che deve essere mitigato con opportune scelte progettuali.

Un approccio corretto alla progettazione in questo caso deve tener conto della specificità del luogo in cui sarà realizzato il parco eolico, affinché quest'ultimo turbi il meno possibile le caratteristiche del paesaggio, instaurando un rapporto il meno possibile invasivo con il contesto esistente.

4.9.1 Valutazione della Sensitività

Al fine di stimare la significatività dell'impatto sul paesaggio apportato dal Progetto, è necessario descrivere la sensibilità della componente. La valutazione della sensibilità del paesaggio è stata effettuata ed analizzata nel dettaglio nella Relazione Paesaggistica. Sulla base delle valutazioni effettuate sulle tre componenti considerate, la sensitività complessiva della componente paesaggistica è stata classificata come **media**.

4.9.2 Fase di cantiere

L'impatto sul paesaggio naturalmente sarà più incisivo per la comunità locale durante la fase di cantierizzazione: si ricorda, infatti, che per un cantiere di questo tipo si rendono necessari una serie di interventi che vanno dall'adeguamento delle strade esistenti per il passaggio degli automezzi, alla creazione di nuove piste di servizio, nonché alla realizzazione degli scavi per il passaggio dei cavidotti e di piazzole per il montaggio degli aerogeneratori. In ogni caso, viene assicurato il ripristino della situazione ante operam dell'assetto del territorio una volta terminata la durata del cantiere: nello specifico; viene ridimensionato l'assetto relativamente alle dimensioni delle piazzole realizzate nell'immediato intorno degli aerogeneratori. In più, si segnala che la sovrastruttura stradale viene mantenuta in materiali naturali evitando l'uso di asfalti.

Progetto dell'impianto eolico con storage denominato "Capece" della potenza complessiva di 66 MW con storage da 20 MW da realizzare nei Comuni di Francavilla Fontana, San Vito dei Normanni, San Michele Salentino e Latiano (BR).

È possibile affermare che l'impatto sul paesaggio avrà durata **temporanea**, estensione **locale** ed entità riconoscibile.

Misure di Mitigazione

Di seguito si riportano le misure di mitigazione che verranno adottate durante le attività di cantiere, al fine di ridurre gli impatti potenziali.

Cambiamenti Fisici degli Elementi che costituiscono il Paesaggio

Non sono previste misure di mitigazione significative

Impatto Visivo

Sono previste alcune misure di mitigazione e di controllo, anche a carattere gestionale, che verranno applicate durante la fase di cantiere, al fine di minimizzare gli impatti sul paesaggio. In particolare:

- le aree di cantiere verranno mantenute in condizioni di ordine e pulizia e saranno opportunamente delimitate e segnalate;
- al termine dei lavori si provvederà al ripristino dei luoghi; tutte le strutture di cantiere verranno rimosse, insieme agli stoccaggi di materiale.

4.9.3 Fase di esercizio

Complessivamente, l'intervento progettuale, a livello visivo è realmente percettibile dal visitatore presente, nelle aree limitrofe all'area di impianto stesso. Infatti, basta spostarsi di appena di 2-3 km la loro visuale netta viene assorbita dal contesto paesaggistico antropizzato preesistente, ricco di elementiverticali lineari (quali tralicci, altri aerogeneratori in esercizio) e elementi volumetrici orizzontali, apparentemente di dimensione sensibilmente inferiore, (quali fabbricati aziendali, immobili sparsi lungo la viabilità principale, e i centri abitati visibili, filari di alberi lungo la viabilità, ecc), che però nell'insieme creano barriera visiva se si contrappongono prospettivamente tra l'impianto e il visitatore. Il potenziale impatto sul paesaggio durante la fase di esercizio avrà pertanto durata **permanente**, estensione **locale** ed entità **evidente**

Misure di Mitigazione

Al fine di minimizzare l'impatto visivo delle varie strutture del progetto e contribuire, per quanto possibile, alla loro integrazione paesaggistica si adotteranno le seguenti soluzioni:

- rivestimento degli aerogeneratori con vernici antiriflettenti e cromaticamente neutre al fine di rendere minimo il riflesso dei raggi solari;

Progetto dell'impianto eolico con storage denominato "Capece" della potenza complessiva di 66 MW con storage da 20 MW da realizzare nei Comuni di Francavilla Fontana, San Vito dei Normanni, San Michele Salentino e Latiano (BR).

- rinuncia a qualsiasi tipo di recinzione per rendere più "amichevole" la presenza dell'impianto e, soprattutto, per permettere la continuazione delle attività esistenti ante operam (coltivazione, pastorizia, ecc.);
- la viabilità di servizio non sarà pavimentata, ma dovrà essere resa transitabile esclusivamente con materiali drenanti naturali;
- interrimento di tutti i cavi a servizio dell'impianto.

4.9.4 Fase di dismissione

Viene assicurato il ripristino della situazione ante operam dell'assetto del territorio una volta terminata la durata del cantiere: nello specifico; viene ridimensionato l'assetto relativamente alle dimensioni delle piazzole realizzate nell'immediato intorno degli aerogeneratori. In più, si segnala che la sovrastruttura stradale viene mantenuta in materiali naturali evitando l'uso di asfalti.

Il potenziale impatto sul paesaggio durante la fase di dismissione avrà pertanto durata **temporanea**, estensione **locale** ed entità **riconoscibile**.

Misure di Mitigazione

Le misure di mitigazione che verranno adottate durante le attività di dismissione del progetto, al fine di ridurre gli impatti potenziali, sono analoghe a quelle ipotizzate per la fase di cantiere.

Tutte le operazioni di smantellamento e ripristino sono previste da progetto e peraltro garantite, anche sul piano economico, dallo strumento delle polizze fidejussorie

4.10 IMPATTI DERIVANTI DA CAMPI ELETTROMAGNETICI ED INTERFERENZE

Nel presente paragrafo si riporta una sintesi della valutazione dei campi elettromagnetici relativi all'impianto di produzione di energia elettrica da fonte solare in progetto, in riferimento a quanto disposto dal vigente Decreto Ministeriale 29/05/2008 "Approvazione della metodologia di calcolo per la determinazione delle fasce di rispetto per gli elettrodotti".

4.10.1 Fase di cantiere

Durante la fase di cantiere non si ravvedono impatti derivanti da campi elettromagnetici ed interferenze. Pertanto, l'impatto avrà durata **nulla** ed estensione **locale**.

Misure di mitigazione

Progetto dell'impianto eolico con storage denominato "Capece" della potenza complessiva di 66 MW con storage da 20 MW da realizzare nei Comuni di Francavilla Fontana, San Vito dei Normanni, San Michele Salentino e Latiano (BR).

Data la natura degli impatti derivanti da campi elettromagnetici ed interferenze (prettamente nella fase di esercizio dell'impianto in progetto), non sono previste misure di mitigazione nella fase di cantierizzazione dell'opera.

4.10.2 Fase di esercizio

Il principale impatto derivanti da campi elettromagnetici durante la sua fase di esercizio è riconducibile alla presenza fisica dei componenti elettrici del parco fotovoltaico e delle strutture connesse.

72

Le componenti delle quali è effettuata l'analisi dei campi elettromagnetici sono:

- Linee AT connesse;
- Stazione Utente.

L'impatto sul paesaggio avrà durata **a lungo termine** ed estensione **locale**.

Come approfondito nell'elaborato di progetto denominato **R3UEQM4_DocumentazioneSpecialistica_16 – Relazione sullo Studio dei Campi Elettromagnetici**, le componenti elettriche per le quali è connesso il rischio dovuti ai campi elettromagnetici sono interne alle aree di impianto. L'entità dell'impatto è valutata come **riconoscibile**. Inoltre, per i locali tecnici è stata calcolata la fascia di rispetto, ovvero la superficie che delimita lo spazio comprendente tutti i punti caratterizzati da un'induzione magnetica di intensità maggiore o uguale all'obiettivo di qualità, osservando che le fasce di rispetto sono riconducibili a pochi metri, ricadenti all'interno di aree cui l'accesso è consentito solo a personale specializzato ed in modo saltuario e non continuativo. Pertanto, si ritiene logico ipotizzare che la permanenza di persone in prossimità dell'area di intervento, per un periodo di esposizione prossimo alle quattro ore, sia una condizione difficilmente riscontrabile nella realtà

Misure di Mitigazione

L'accesso alle aree prossime delle componenti di cui sopra verrà consentito solo a personale specializzato, formato ed informato rispetto ai rischi cui è sottoposto, e comunque per un periodo di esposizione inferiore alle quattro ore.

4.10.3 Fase di dismissione

Durante la fase di dismissione non si ravvedono impatti derivanti da campi elettromagnetici ed interferenze. Pertanto, l'impatto avrà durata **nulla** ed estensione **locale**.

Misure di mitigazione

Progetto dell'impianto eolico con storage denominato "Capece" della potenza complessiva di 66 MW con storage da 20 MW da realizzare nei Comuni di Francavilla Fontana, San Vito dei Normanni, San Michele Salentino e Latiano (BR).

Data la natura degli impatti derivanti da campi elettromagnetici ed interferenze (prettamente nella fase di esercizio dell'impianto in progetto), non sono previste misure di mitigazione nella fase di dismissione dell'opera.

4.11 RIFIUTI

I rifiuti prodotti dalla realizzazione del progetto derivano essenzialmente dalla fase di cantiere. Una volta terminati i lavori, in tutte le aree interessate dagli interventi (aree utilizzate per i cantieri, eventuali carraie di accesso, piazzole, ecc.), si provvederà alla pulizia ed al ripristino dei luoghi, senza dispersione di materiali, quali spezzoni di conduttore, spezzoni o frammenti di ferro, elementi di isolatori, ecc.

Le quantità totali prodotte si prevedono esigue. In ogni caso, nell'area di cantiere saranno organizzati gli stoccaggi in modo da gestire i rifiuti separatamente per tipologia e pericolosità, in contenitori adeguati alle caratteristiche del rifiuto. I rifiuti destinati al recupero saranno stoccati separatamente da quelli destinati allo smaltimento. Tutte le tipologie di rifiuto prodotte in cantiere saranno consegnate a ditte esterne, regolarmente autorizzate alle successive operazioni di trattamento (smaltimento e/o recupero) ai sensi della vigente normativa del settore.

Per quanto riguarda il particolare codice CER 170504, riconducibile alle terre e rocce provenienti dallo scavo per il livellamento dell'area, si prevede di riutilizzarne la maggior parte per i rinterri previsti. Coerentemente con quanto disposto dall'art. 186 del correttivo al Codice Ambientale (D.Lgs. 4/8), il riutilizzo in loco di tale quantitativo di terre (per rinterri, riempimenti, rimodellazioni e rilevati) viene effettuato nel rispetto di alcune condizioni:

- l'impiego diretto delle terre escavate deve essere preventivamente definito;
- la certezza dell'integrale utilizzo delle terre escavate deve sussistere sin dalla fase di produzione;
- non deve sussistere la necessità di trattamento preventivo o di trasformazione preliminare delle terre escavate ai fini del soddisfacimento dei requisiti merceologici di qualità ambientale idonee a garantire che il loro impiego ad impatti qualitativamente e quantitativamente diversi da quelli ordinariamente consentiti ed autorizzati per il sito dove sono designate ad essere utilizzate;
- deve essere garantito un elevato livello di tutela ambientale;
- le terre non devono provenire da siti contaminati o sottoposti ad interventi di bonifica;
- le loro caratteristiche chimiche e chimico-fisiche sono tali che il loro impiego nel sito prescelto non determini rischi per la salute e per la qualità delle matrici ambientali interessate ed avvenga nel rispetto delle norme di tutela delle acque superficiali e sotterranee, della flora, della fauna degli habitat e delle aree naturali protette.

La parte rimanente, previa verifica analitica, sarà avviata al corretto smaltimento o riutilizzo.

Progetto dell'impianto eolico con storage denominato "Capece" della potenza complessiva di 66 MW con storage da 20 MW da realizzare nei Comuni di Francavilla Fontana, San Vito dei Normanni, San Michele Salentino e Latiano (BR).

Di seguito è riportato l'elenco di una piccola parte di Gestori Ambientali, ubicati nei comuni interessati dall'intervento, che sarà utilizzato al fine di individuare il Gestore Ambientale responsabile dello smaltimento dei suddetti rifiuti.

Numero iscrizione:

BA/010827 ANTAGA SOCIETA' COOPERATIVA 02383860745

VIA MECENATE, 22

72100 BRINDISI (BR)

BA/008732 - A.G. COSTRUZIONI DI GRASSELLI ALESSANDRO

VIA XXV LUGLIO 2

72018 SAN MICHELE SALENTINO (BR)

BA/016382 - A.S.SERVICE SRLS SOCIETA' A RESPONSABILITA' LIMITATA SEMPLIFICATA

VIA SAN FRANCESCO D'ASSISI, 291

72021 FRANCAVILLA FONTANA (BR)

BA/015147 - ABITAREARREDA S.R.L.

VIA MILO, 17

72019 SAN VITO DEI NORMANNI (BR)

BA/000594 - AMBIENT & SERVICE DI ANTONIO CAVALLO

VIA BALILLA, 67

2013 CEGLIE MESSAPICA (BR)

Categorie:

Categoria	Tipo iscrizione	Classe
4	Ordinaria	F

Durante la fase di esercizio, il funzionamento di un impianto fotovoltaico avviene senza alcuna produzione di rifiuti da smaltire, consistendo in una tecnologia che non prevede flussi di massa. Gli eventuali materiali speciali quali schede elettroniche, componenti elettromeccanici o cavi elettrici risultanti da interventi di manutenzione straordinaria di sostituzione, ad esempio, in caso di guasto, saranno smaltiti secondo le normative vigenti e si avvieranno alla filiera del recupero, avvalendosi delle strutture idonee disponibili sul territorio.

PROJETTO engineering s.r.l.
società d'ingegneria

Direttore Tecnico: ING. LEONARDO FILOTICO

Cap. Soc. 119.000,00 € Codice Fiscale: 02658050733

Partita Iva : 02658050733

Sede Legale: Via dei Mille 5, 74024 Manduria - Taranto

Sede Operativa: Z.I. Lotto 31, 74020 San Marzano di San Giuseppe - Taranto

Tel099 9574694 fax 099 2222834 mob. 3491735914

SINTESI NON TECNICA



SR EN ISO 9001:2015
Certificate No. 0204

SR EN ISO 14001:2015
Certificate No. E145

SR EN ISO 45001:2018
Certificate No. 04597

Progetto dell'impianto eolico con storage denominato "Capece" della potenza complessiva di 66 MW con storage da 20 MW da realizzare nei Comuni di Francavilla Fontana, San Vito dei Normanni, San Michele Salentino e Latiano (BR).

Lo smaltimento dell'impianto fotovoltaico entra nell'analisi del ciclo di vita dello stesso: in una qualsiasi analisi di LCA (Life Cycle Assessment) a riguardo, si può osservare che il costo dello smaltimento finale è trascurabile in termini energetici e di emissione di gas serra con un'incidenza dell'0,1% sul totale dell'energia consumata dall'impianto nella sua vita.

Sotto l'aspetto energetico, la produzione di energia elettrica da fonte solare non produrrà alcun tipo di rifiuto.

L'entità dell'impatto sarà dunque **trascurabile**.

4.12 IMPATTI SUL SISTEMA ECONOMICO

L'intervento progettuale che si prevede di realizzare nel territorio comunale si sviluppa in un'area in antropizzata. Infatti, essa è costituita da campi coltivati. Si evidenzia un alternarsi di terreni coltivati e pochi terreni abbandonati di limitata estensione.

Il progetto in esame anche se rientra, in un'area che non presenta specifiche caratteristiche naturalistiche, comunque ne determina un cambiamento.

Nel caso specifico, il residuo impatto che potrà permanere sarà ampiamente compensato con il beneficio socioeconomico che lo stesso apporterà.

Investendo nello sviluppo delle fonti energetiche rinnovabili, la comunità locale ha ritenuto di poter trarre diversi vantaggi finalizzati al miglioramento del proprio tenore di vita e del proprio reddito. Nello specifico, verranno utilizzate risorse locali favorendo quindi lo sviluppo interno; si contribuirà alla creazione di posti di lavoro locali per le attività di cantiere e di manutenzione degli impianti fotovoltaici e delle relative opere di connessione.

Inoltre, considerata l'estrema sicurezza dell'impianto sotto il profilo ambientale ed igienicosanitario unitamente alla localizzazione prescelta, si può ragionevolmente ritenere che la realizzazione del progetto non possa determinare effetti negativi apprezzabili sulla consistenza delle risorse del comparto agroalimentare e turistico.

Pertanto, la realizzazione e l'esercizio degli impianti non provocherà alcun impatto economico negativo sull'ambiente circostante.

Progetto dell'impianto eolico con storage denominato "Capece" della potenza complessiva di 66 MW con storage da 20 MW da realizzare nei Comuni di Francavilla Fontana, San Vito dei Normanni, San Michele Salentino e Latiano (BR).

4.13 RIEPILOGO DELLA SIGNIFICATIVITÀ DEGLI IMPATTI

Si riporta nelle seguenti tabelle un riepilogo della significatività degli impatti precedentemente descritti, considerando la magnitudo e il livello di magnitudo di questi ultimi:

LIVELLO DI MAGNITUDO					
Fase	Durata	Estensione	Entità	Magnitudo	Livello di Magnitudo
Cantiere	Temporaneo (1)	Locale (1)	Non riconoscibile (1)	3	TRASCURABILE
Esercizio	Permanente (4)	Locale (1)	Non riconoscibile (1)	6	BASSO
Dismissione	Temporaneo (1)	Locale (1)	Non riconoscibile (1)	3	TRASCURABILE

Livello di magnitudo ATMOSFERA E CLIMA

LIVELLO DI MAGNITUDO					
Fase	Durata	Estensione	Entità	Magnitudo	Livello di Magnitudo
Cantiere	Temporaneo (1)	Locale (1)	Riconoscibile (2)	4	TRASCURABILE
Esercizio	Temporaneo (1)	Locale (1)	Riconoscibile (2)	4	TRASCURABILE
Dismissione	Temporaneo (1)	Locale (1)	Riconoscibile (2)	4	TRASCURABILE

Livello magnitudo SUOLO E SOTTOSUOLO

LIVELLO DI MAGNITUDO					
Fase	Durata	Estensione	Entità	Magnitudo	Livello di Magnitudo
Cantiere	Temporaneo (1)	Locale (1)	Non riconoscibile (1)	3	TRASCURABILE
Esercizio	Temporaneo (1)	Locale (1)	Non riconoscibile (1)	3	TRASCURABILE
Dismissione	Temporaneo (1)	Locale (1)	Non riconoscibile (1)	3	TRASCURABILE

Livello magnitudo AMBIENTE IDRICO SUPERFICIALE E SOTTERRANEO

LIVELLO DI MAGNITUDO					
Fase	Durata	Estensione	Entità	Magnitudo	Livello di Magnitudo
Cantiere	Temporaneo (1)	Locale (1)	Evidente (3)	5	BASSA
Esercizio	Permanente (4)	Locale (1)	Lungo termine (3)	10	MEDIO
Dismissione	Temporaneo (1)	Locale (1)	Evidente (3)	5	BASSA

Livello magnitudo FLORA, FAUNA ED ECOSISTEMI

LIVELLO DI MAGNITUDO					
Fase	Durata	Estensione	Entità	Magnitudo	Livello di Magnitudo
Cantiere	Temporaneo (1)	Locale (1)	Non riconoscibile (1)	3	TRASCURABILE
Esercizio	Temporaneo (1)	Locale (1)	Non riconoscibile (1)	3	TRASCURABILE
Dismissione	Temporaneo (1)	Locale (1)	Non riconoscibile (1)	3	TRASCURABILE

Livello magnitudo ASSETTO IGIENICO-SANITARIO

Progetto dell'impianto eolico con storage denominato "Capece" della potenza complessiva di 66 MW con storage da 20 MW da realizzare nei Comuni di Francavilla Fontana, San Vito dei Normanni, San Michele Salentino e Latiano (BR).

LIVELLO DI MAGNITUDO					
Fase	Durata	Estensione	Entità	Magnitudo	Livello di Magnitudo
Cantiere	Temporaneo (1)	Locale (1)	Riconoscibile (2)	4	TRASCURABILE
Esercizio	Permanente (4)	Locale (1)	Evidente (3)	8	MEDIO
Dismissione	Temporaneo (1)	Locale (1)	Riconoscibile (2)	4	TRASCURABILE

Livello magnitudo RUMOREM E VIBRAZIONI

LIVELLO DI MAGNITUDO					
Fase	Durata	Estensione	Entità	Magnitudo	Livello di Magnitudo
Cantiere	Temporaneo (1)	Locale (1)	Riconoscibile (2)	4	TRASCURABILE
Esercizio	Permanente (4)	Locale (1)	Evidente (3)	8	MEDIO
Dismissione	Temporaneo (1)	Locale (1)	Riconoscibile (2)	4	TRASCURABILE

Livello magnitudo PAESAGGIO

LIVELLO DI MAGNITUDO					
Fase	Durata	Estensione	Entità	Magnitudo	Livello di Magnitudo
Esercizio	Permanente (4)	Locale (1)	Riconoscibile (2)	7	BASSA

Livello magnitudo CAMPI ELETTROMAGNETICI ED INTERFERENZE

Progetto dell'impianto eolico con storage denominato "Capece" della potenza complessiva di 66 MW con storage da 20 MW da realizzare nei Comuni di Francavilla Fontana, San Vito dei Normanni, San Michele Salentino e Latiano (BR).

5 INDICAZIONI SUL PIANO DI MONITORAGGIO AMBIENTALE

Il presente Capitolo riporta le indicazioni relative al Piano di Monitoraggio Ambientale (PMA) inerente il progetto e sviluppato come un elaborato a parte che, seppure con una propria autonomia, garantisce la piena coerenza con i contenuti del presente SIA relativamente alla caratterizzazione dello stato dell'ambiente nello scenario di riferimento che precede l'attuazione del progetto (ante operam) e alle previsioni degli impatti ambientali significativi connessi alla sua attuazione (in corso d'opera e post operam) individuati nel presente Studio.

78

Il PMA ha lo scopo di individuare e descrivere le attività di controllo che il proponente intende porre in essere, in relazione agli aspetti ambientali più significativi dell'opera, per valutarne l'evoluzione in ottemperanza alle linee guida redatte dal Ministero dell'Ambiente e della Tutela del Territorio e del Mare (MATM), in merito al monitoraggio ambientale delle opere soggette a VIA (Linee Guida per la predisposizione del Progetto di Monitoraggio Ambientale (PMA) delle opere soggette a procedure di VIA (D.Lgs.152/2006 e s.m.i., D.Lgs.163/2006 e s.m.i.) Indirizzi metodologici generali Rev.1 del 16/06/2014).

Le attività di Monitoraggio Ambientale possono includere:

- l'esecuzione di specifici sopralluoghi specialistici, al fine di avere un riscontro sullo stato delle componenti ambientali;
- la misurazione periodica di specifici parametri indicatori dello stato di qualità delle predette componenti;
- l'individuazione di eventuali azioni correttive laddove gli standard di qualità ambientale stabiliti dalla normativa applicabile e/o scaturiti dagli studi previsionali effettuati, dovessero essere superati.

Il documento di PMA, laddove necessario, sarà aggiornato preliminarmente all'avvio dei lavori di costruzione, al fine di recepire le eventuali prescrizioni impartite dagli Enti competenti a conclusione della procedura di Valutazione di Impatto Ambientale del Progetto.

I risultati delle attività di monitoraggio saranno raccolti mediante appositi rapporti tecnici di monitoraggio.

Progetto dell'impianto eolico con storage denominato "Capece" della potenza complessiva di 66 MW con storage da 20 MW da realizzare nei Comuni di Francavilla Fontana, San Vito dei Normanni, San Michele Salentino e Latiano (BR).

6 CONCLUSIONI

A seguito di quanto esposto nei capitoli precedenti, si riportano le conclusioni e la sintesi degli effetti che la presenza dell'impianto eolico e delle opere connesse ha sull'ambiente alla luce delle misure di mitigazione-compensazione previste, dei sistemi di monitoraggio adottati, dello stato attuale dei luoghi, dello stato attuale delle acque di falda, della qualità dell'aria e dei prodotti agricoli, dell'estetica paesaggistica successiva alla fase di bonifica e rinaturalizzazione finale delle aree interessate dall'impianto.

79

Ciò premesso e ricapitolato sulla base delle analisi condotte il progetto in esame si caratterizza per il fatto che molte delle interferenze sono a carattere temporaneo poiché legate alle attività di cantiere necessarie alle fasi di costruzione e successiva dismissione dell'impianto eolico. Tali interferenze sono complessivamente di bassa significatività, minimizzate dalle misure di mitigazione previste.

Le restanti interferenze sono quelle legate alla fase di esercizio dell'impianto eolico che, nonostante la durata prolungata di questa fase, presentano comunque una significatività generalmente **bassa**. In ogni caso sono state adottate misure specifiche di mitigazione mirate alla salvaguardia della qualità dell'ambiente e del territorio.

Si sottolinea che tra le interferenze valutate nella fase di esercizio sono presenti anche **fattori "positivi"** quali la produzione di energia elettrica da sorgenti rinnovabili che consentono un notevole risparmio di emissioni di macroinquinanti atmosferici e gas a effetto serra, quindi un beneficio per la componente aria e conseguentemente salute pubblica.

In conclusione, il quadro ambientale dell'area interessata dal parco eolico con storage denominato "Capece" e delle relative opere connesse è da ritenersi, alla luce dell'analisi effettuata con il presente studio, compatibile con l'intervento.

SINTESI DELLE VALUTAZIONI DI IMPATTO

CRITICITÀ / IMPATTO			WTG									
			1	2	3	4	5	6	7	8	9	10
IMPATTO AMBIENTALE	Studio di impatto ambientale	Fase di cantiere	84	86	82	85	84	84	84	82	82	84
		Fase di esercizio	87	89	87	88	88	88	87	86	87	88
		Fase di dismissione	77	80	78	79	80	80	80	78	78	80
		Totale impatto	248	255	247	252	252	252	251	246	247	252
		Legenda	100	BASSO		250	MEDIO		400	ALTO		550
COMPATIBILITA' CON REGOLAMENTO N. RR24/10			Si	Si	Si	Si	Si	Si	Si	Si	Si	
COMPATIBILITA' CON STRUMENTO URBANISTICO VIGENTE			Si	Si	Si	Si	Si	Si	Si	Si	Si	
COMPATIBILITA' CON PUTT/p			Si	Si	Si	Si	Si	Si	Si	Si	Si	
IMPATTO ACUSTICO Non superamento valori limiti assoluti e differenziali			Si	Si	Si	Si	Si	Si	Si	Si	Si	
DISTACCO ACCIDENTALE ALA ROTORE Compatibilità con recettori sensibili			Si	Si	Si	Si	Si	Si	Si	Si	Si	
SINTESI DELLE VALUTAZIONI DI IMPATTO			B	M	B	M	M	M	M	B	B	M
Legenda			B	BASSO						M	MEDIO	