

RELAZIONE VERIFICA PREVENTIVA INTERESSE ARCHEOLOGICO

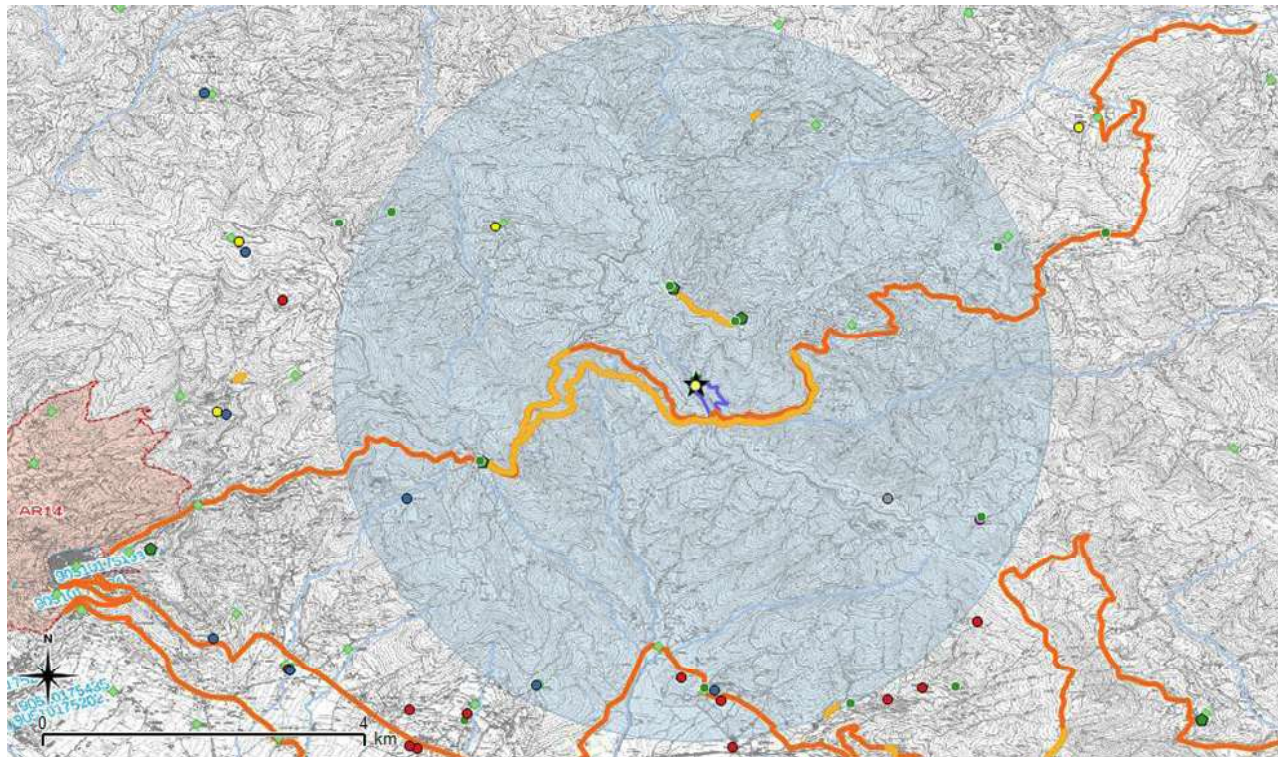

**Progetto per l'incremento della sicurezza
della Diga di Cerventosa, Cortona (AR)**

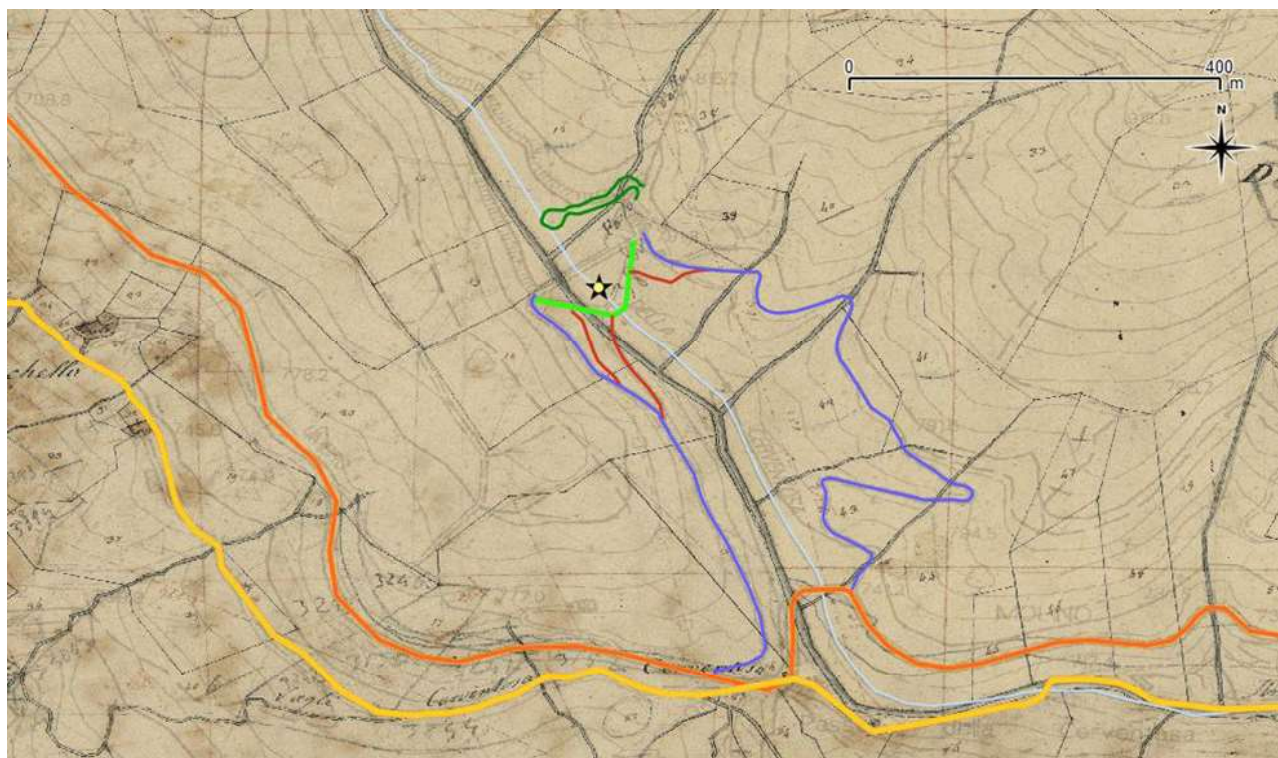

Il presente elaborato ha come oggetto la relazione di verifica preventiva dell'interesse archeologico per l'area in cui è prevista la realizzazione delle opere di "incremento della sicurezza della Diga di Cerventosa, Cortona (AR)".

Nello specifico l'intervento sarà realizzato in un'infrastruttura esistente e funzionante in cui, da progetto, sono previste attività che riguardano:

- l'ampliamento del paramento di valle della diga che, nel tratto corrispondente al letto del Fosso della Cerventosa, avrà un'estensione massima di ca. 13 m.
- la realizzazione di una tura provvisoria in sponda sinistra, nella zona che attualmente risulta occupata dall'invaso.
- la viabilità del cantiere

Per quanto riguarda quest'ultimo punto, oltre all'utilizzo della viabilità esistente (in blu nella fig. 1), è stata ipotizzata la realizzazione di due piste ex-novo: una in sponda destra (a ovest del tratturo già presente, visibile nel CTR) e una in sponda sinistra che si collegherà alla viabilità esistente, a est della diga, mediante l'attraversamento del canale fuggatore della diga stessa.

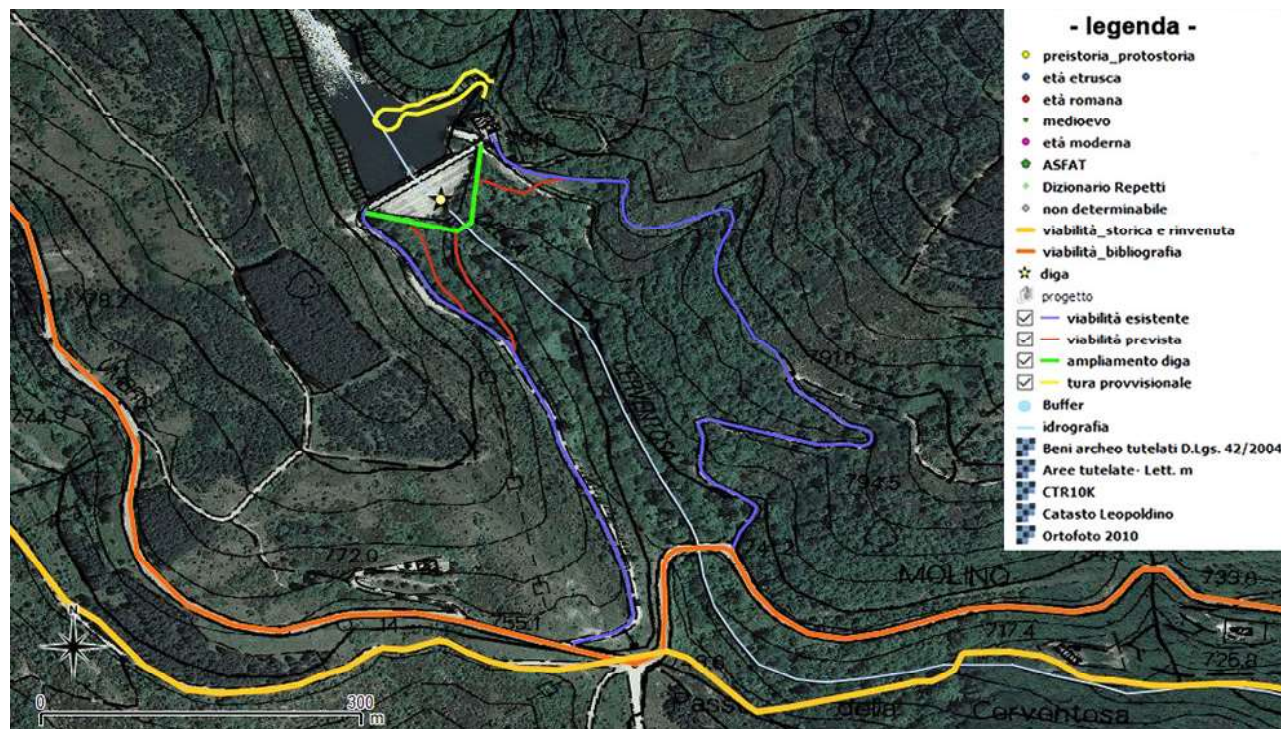

fig 1: localizzazione delle opere in progetto su fotoaerea

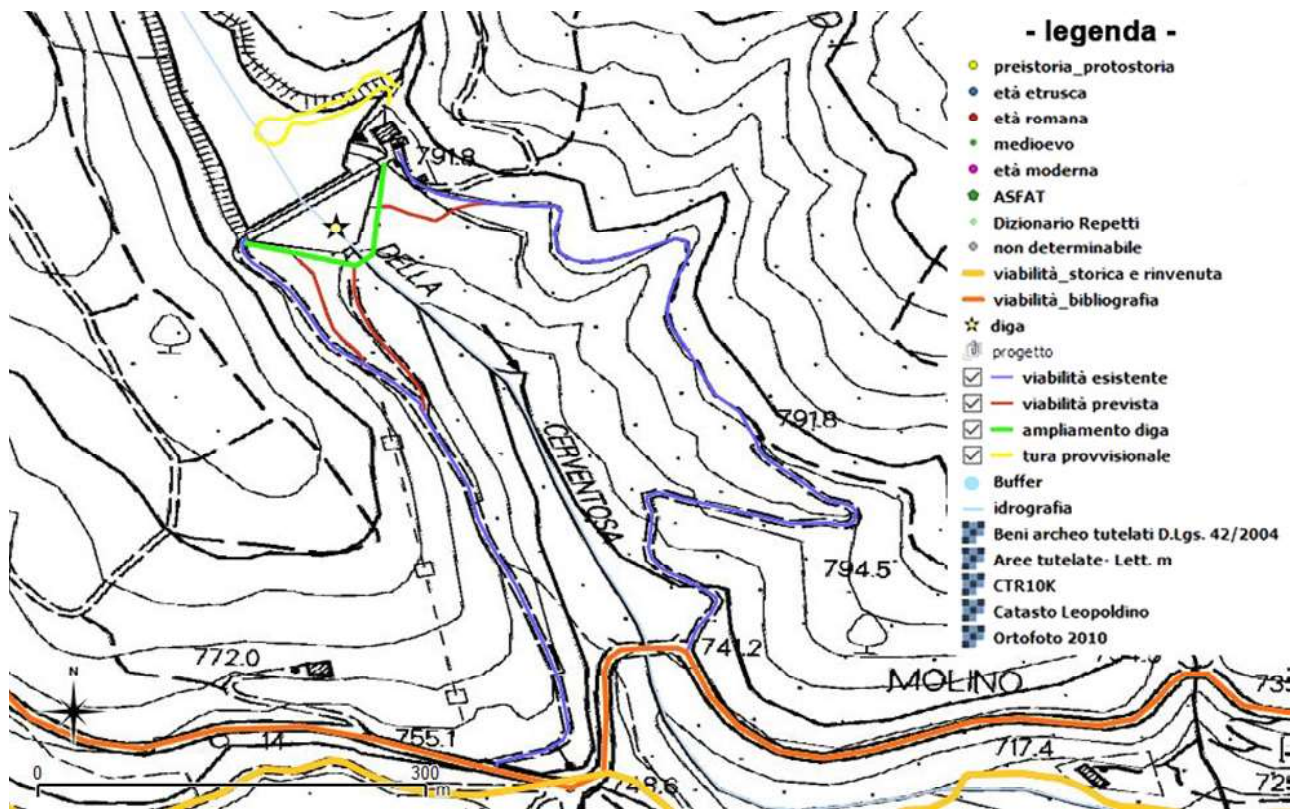

fig 2: localizzazione delle opere in progetto su CTR

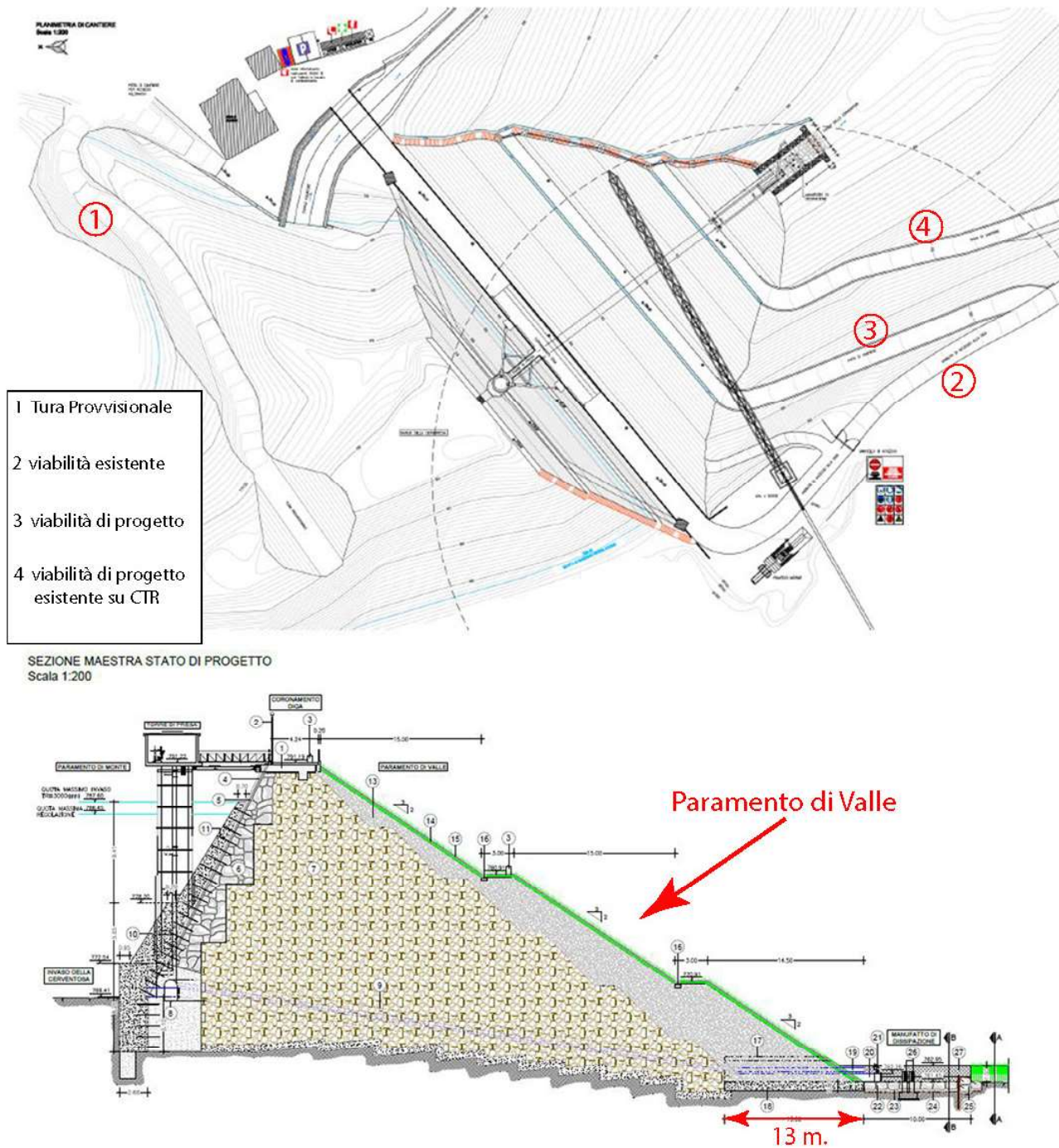

fig 3: dettaglio tecnico del progetto preliminare (da Studio Preliminare Ambientale). Sono evidenziate le zone in cui gli interventi comportano movimentazione, seppur parziale, di sedimenti.

NOTA METODOLOGICA

L'opera in progetto riguarda lavorazioni di carattere estremamente puntuale in un'area già occupata dall'infrastruttura della diga, realizzata tra la fine degli anni '50 e l'inizio degli anni '60 del '900; la diga è localizzata in un contesto ambientale boschivo a nord-est del centro urbano di Cortona, nei pressi del passo della Cerventosa a una quota di poco inferiore a 800 m s.l.m.

Per definire l'impatto archeologico delle opere in progetto, pur trattandosi di un intervento puntuale, circoscritto a interventi volti all'incremento della sicurezza dell'infrastruttura, è necessario contestualizzare l'oggetto della ricerca in una porzione di territorio più ampia dell'estensione dell'opera stessa e definire la diacronia degli avvenimenti che hanno caratterizzato quel territorio.

È stata fatta, quindi, una ricognizione della letteratura archeologica disponibile e sono stati presi in considerazione tutti gli elementi, anche provenienti dall'analisi delle fonti documentarie, che potessero fornire dati utili a determinare la stratificazione delle frequentazioni nel corso del tempo dell'area in oggetto.

Sono state utilizzate sia le pubblicazioni di carattere locale, in cui si fanno riferimenti alle vicende storiche dell'area (ACC '99) che gli strumenti urbanistici del Comune di Cortona in cui, attraverso la schedatura delle singole evidenze archeologiche riportate all'interno del Piano Strutturale, si fa riferimento *Analisi storica delle risorse* (Giulierini 2003).

Non essendo disponibili dati archeologici di interventi specifici nella zona è stata utilizzata la letteratura archeologica proveniente da pubblicazioni di ricerche a carattere generale che interessano il territorio circostante la città di Cortona (Cherici '87, Giuman 2005), quelli ottenibili dall'Atlante dei Siti Archeologici della Toscana (ASAT '92) ed è stato effettuato lo spoglio delle attività di ricerca e assistenza archeologica realizzate con la direzione scientifica della Soprintendenza per i Beni Archeologici della Toscana (ora Soprintendenza Archeologia, Belle Arti e Paesaggio per le Province di Siena, Grosseto e Arezzo).

Questi dati sono stati integrati con quelli provenienti dagli archivi informatizzati prodotti dall'Università degli studi di Siena: l'Atlante dei Siti Fortificati d'Altura della Toscana (ASFAT) che comprende informazioni relative a oltre 2000 castelli e 4000 anomalie identificate da fotoaerea (Francovich, Ginatempo, 2000) e dalle elaborazioni tratte dal Dizionario Geografico Fisico Storico della Regione Toscana di Emanuele Repetti (La Carrubba, Macchi 2005).

La cartografia di base è quella disponibile presso il Geoportale Geoscopio della Regione Toscana (<http://www.regione.toscana.it/-/geoscopio>) in cui sono disponibili anche dati inerenti la cartografia storica (Catasto Leopoldino), Beni culturali e paesaggistici, vincoli in rete del MiBACT, Aree tutelate per legge (ai sensi dell'art. 142 del D.Lgs 42/2004) in particolare le aree di interesse archeologico (lettera m).

Tutta la documentazione analizzata è stata inserita in una base GIS, realizzata con il software Open Sources QGIS versione 2.18.28, creata e organizzata secondo tematismi che permettano di visualizzare, nella diacronia, le presenze archeologiche e, attraverso le schede di dettaglio di ogni singola evidenza, di valutare l'eventuale impatto dell'opera in progetto sul deposito archeologico.

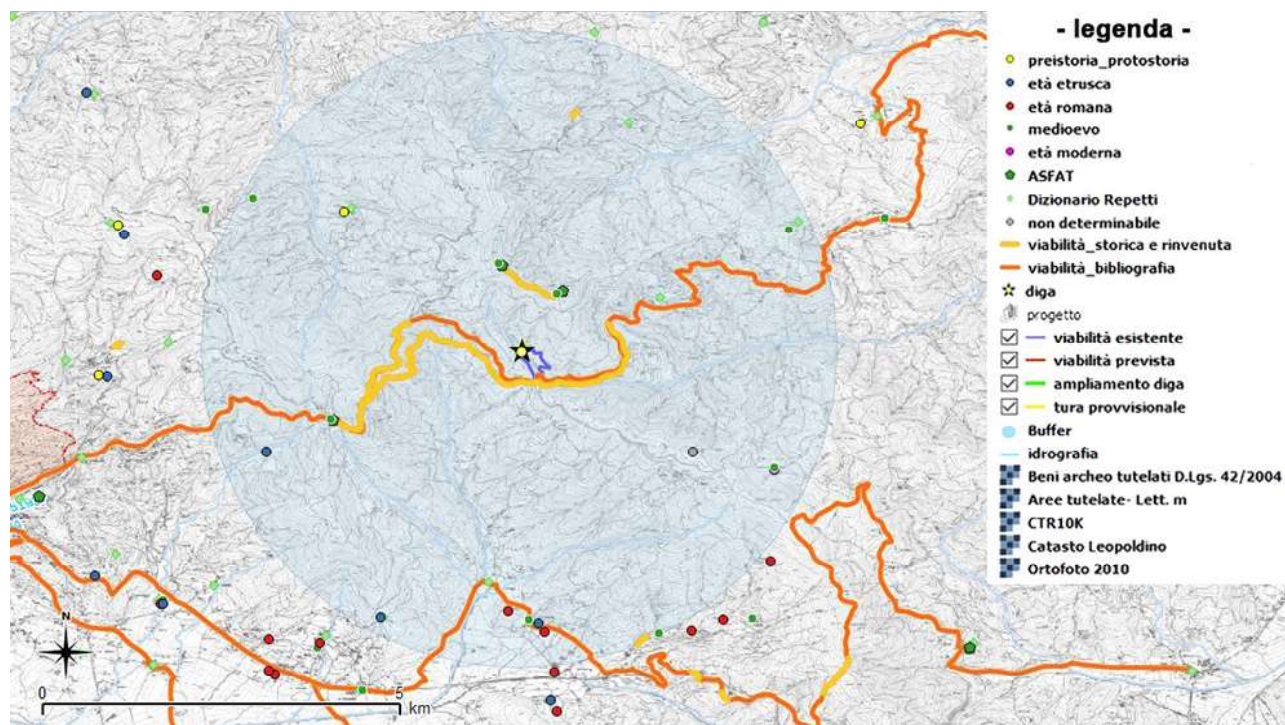

fig 4: posizionamento delle evidenze archeologiche rispetto alla buffer-zone costruita attorno all'opera in progetto

EVIDENZE ARCHEOLOGICHE

Come si evince dall'immagine precedente (fig. 4), trattandosi di un'opera puntuale, non sono emerse evidenze archeologiche, fatta eccezione per la limitata distanza dell'infrastruttura, oggetto di indagine, con la S.P. 34 il cui percorso, almeno a livello bibliografico e in assenza di rinvenimenti specifici, sembrerebbe coincidere con la via che doveva condurre a Trestina e al territorio dell'alta Valtiberina seguendo il percorso di crinale (Giuman 2005, p. 38). In realtà la sovrapposizione del percorso attuale della S.P. 34 con la viabilità desumibile dalla cartografia storica (fig. 5) dimostra che il percorso attuale si sovrappone a quello in uso all'inizio del XIX secolo solo per alcuni tratti e che, in prossimità della strada di accesso alla diga, corre a poche decine di metri (ca. 50/60) più a sud.

Alcuni tratti di basolato antico "con tracce evidenti di rimaneggiamenti moderni" sono stati rinvenuti nei pressi di Castel Gilardi (Cherici '87, p. 204, n. 87; ASAT '92, p. 388, n. 26; Giuman 2005, p. 38) a una distanza di ca. 2,2 km dall'opera in oggetto.

Un altro tratto di strada "glareata", di periodo almeno romano nella forma attuale (ma probabilmente di epoca protostorica, intendendolo come tracciato), è stato rinvenuto lungo la S.P. di Val Minima all'incrocio verso la località Bagnolo (Trifoni 2015, p. 211) a una distanza di ca. 3,5 km in linea d'aria dalla diga.

Nelle zone circostanti la città di Cortona, però, sono note e molto studiate, numerose evidenze che definiscono il quadro delle frequentazioni antiche dell'area nella diacronia, a tale scopo è stata costruita, con il centriode sull'opera in progetto, una *buffer-zone* di 4,5 km di raggio in cui sono state riportate tutte le evidenze archeologiche che rendono visivamente l'idea della stratificazione delle frequentazioni dell'area. La presenza delle evidenze archeologiche documentate nel territorio immediatamente circostante la diga dimostra che le caratteristiche morfologiche unitamente all'uso del suolo, favoriscono l'insediamento umano prevalentemente in epoca medievale, facilitando lo sviluppo dei centri di altura, mentre per le epoche precedenti si prediligono aree di bassa collina o pianura.

L'elenco di tutte le evidenze documentate sarà presentato in appendice alla presente relazione.

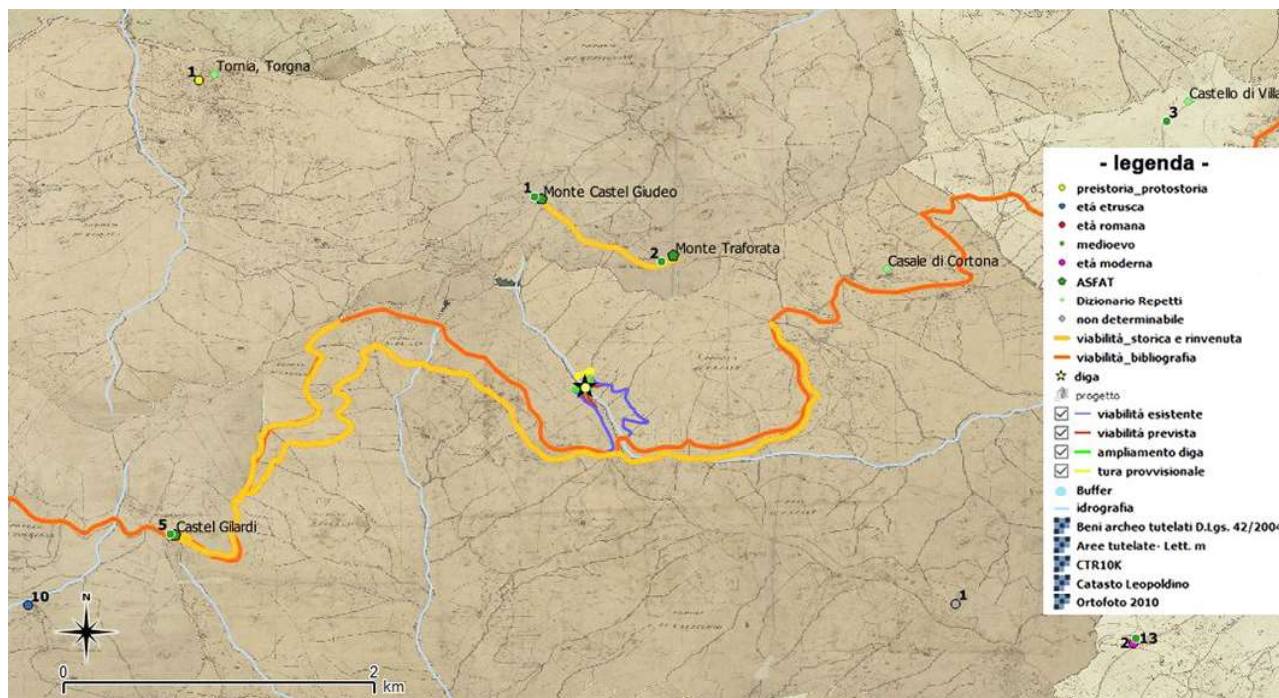

fig 5: posizionamento della viabilità nell'area immediatamente circostante la Diga di Cerventosa sovrapposta alla cartografia storica

SCHEDA PER LA VALUTAZIONE DELL' IMPATTO ARCHEOLOGICO DELL'OPERA

Trattandosi di un'opera puntuale in un contesto geografico omogeneo è stato possibile definire in modo univoco le informazioni necessarie alla determinazione del grado di impatto archeologico.

L'intera opera in progetto è stata analizzata e schedata riportando le seguenti informazioni:

- caratteristiche dell'opera,
- localizzazione (utilizzando la toponomastica della cartografia CTR) e uso del suolo,
- presenza di evidenze archeologiche (tipologia, descrizione e distanza dall'opera in progetto)
- grado di rischio archeologico.

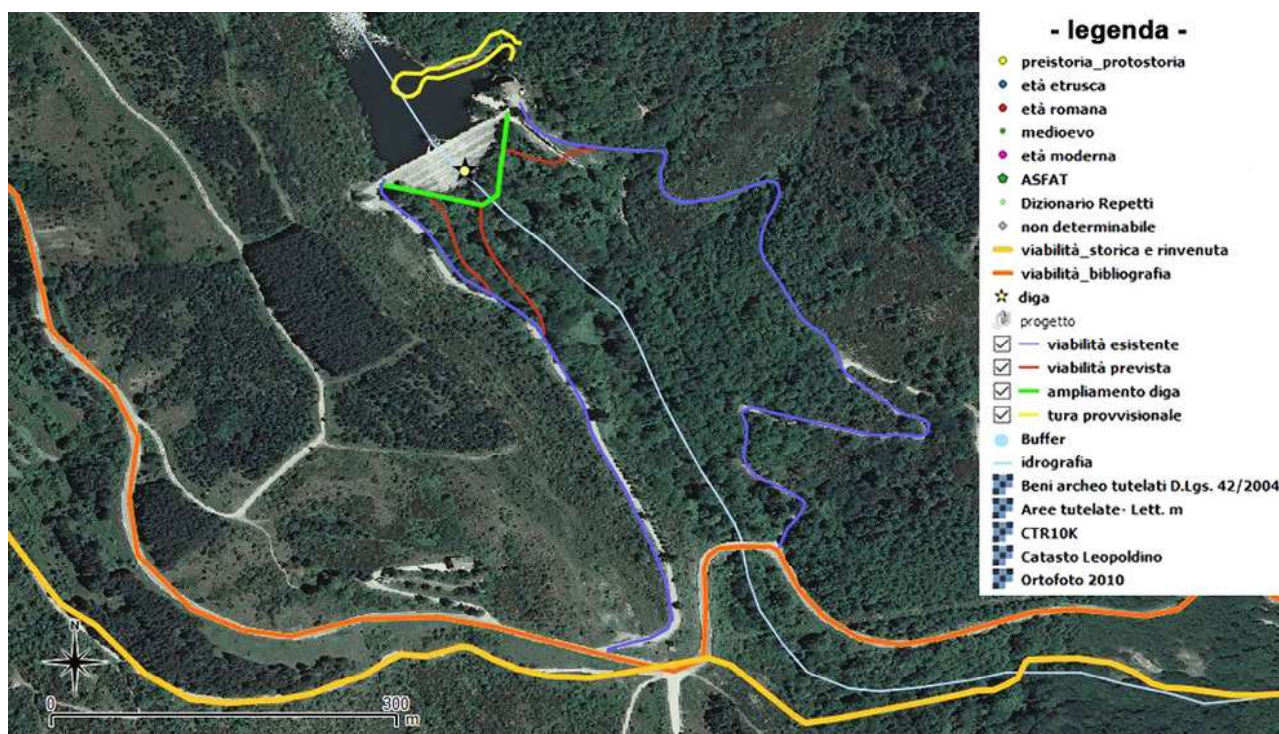

fig 6: localizzazione dell'opera in progetto sulla fotoaerea

tratto dell'opera: ampliamento del paramento di valle; realizzazione di una tura provvisoria; realizzazione ex novo di due piste (una in riva destra e una in riva sinistra) di cantiere che collegano la zona dell'alveo del torrente alla viabilità esistente.

località - uso del suolo: Loc. Cerventosa; boscato

evidenze archeologiche: non sono attestate evidenze archeologiche nelle immediate vicinanze dell'opera in progetto. A una distanza di ca. 400 m a sud della diga, in un'area non interessata da alcun tipo di lavorazione inerente il progetto, si trova la S.P. 34 il cui percorso, almeno a livello bibliografico e in assenza di rinvenimenti specifici, viene fatto coincidere tracciato della viabilità antica, di epoca romana, che, da Cortona, doveva condurre a Trestina e al territorio dell'alta Valtiberina (Giuman 2005).

rischio archeologico: Basso.

bibliografia: Giuman 2005, p. 38

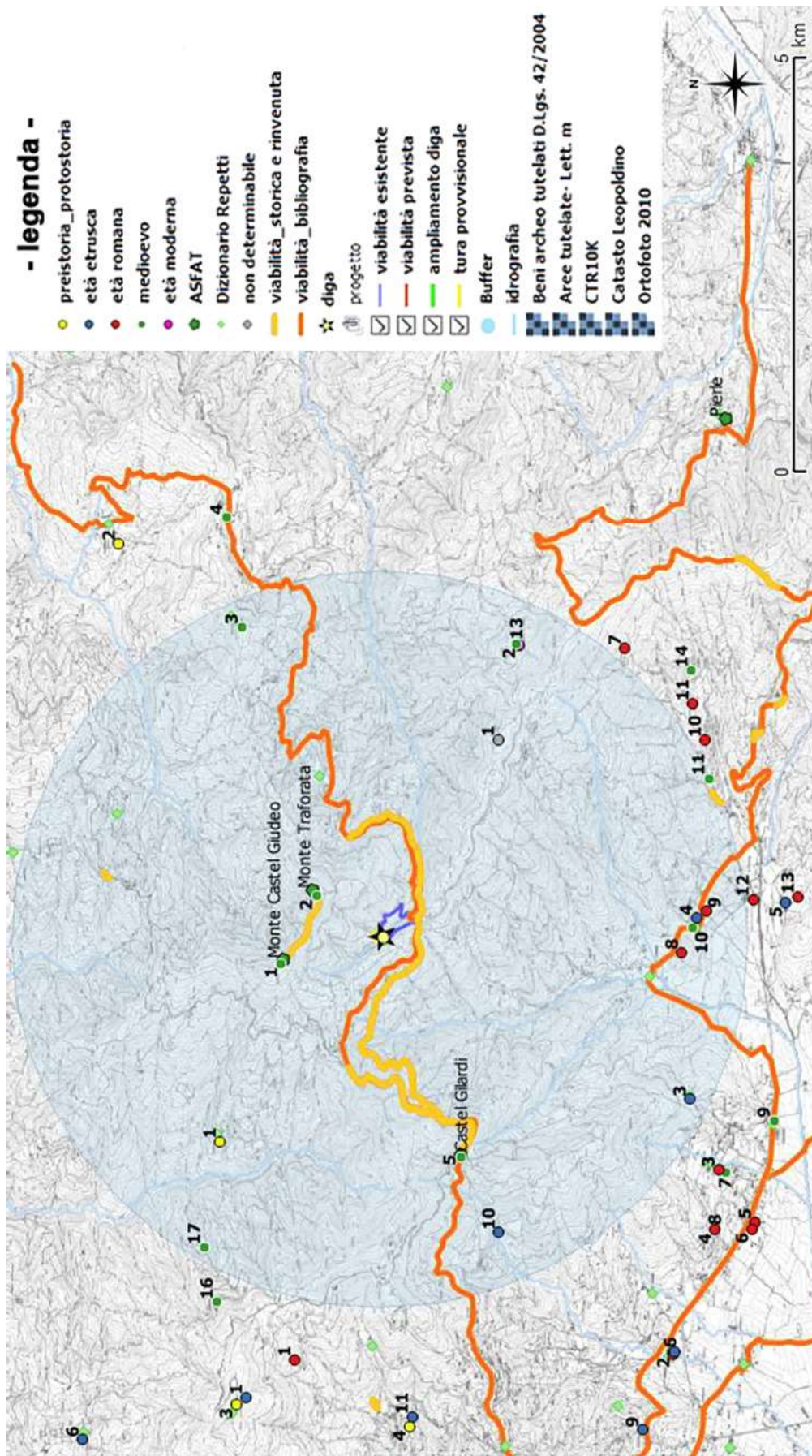

fig. 7. elenco delle evidenze archeologiche documentate all'interno della Buffer-Zone e nelle immediate vicinanze

EVIDENZE ARCHEOLOGICHE DOCUMENTATE NELLA BUFFER-ZONE

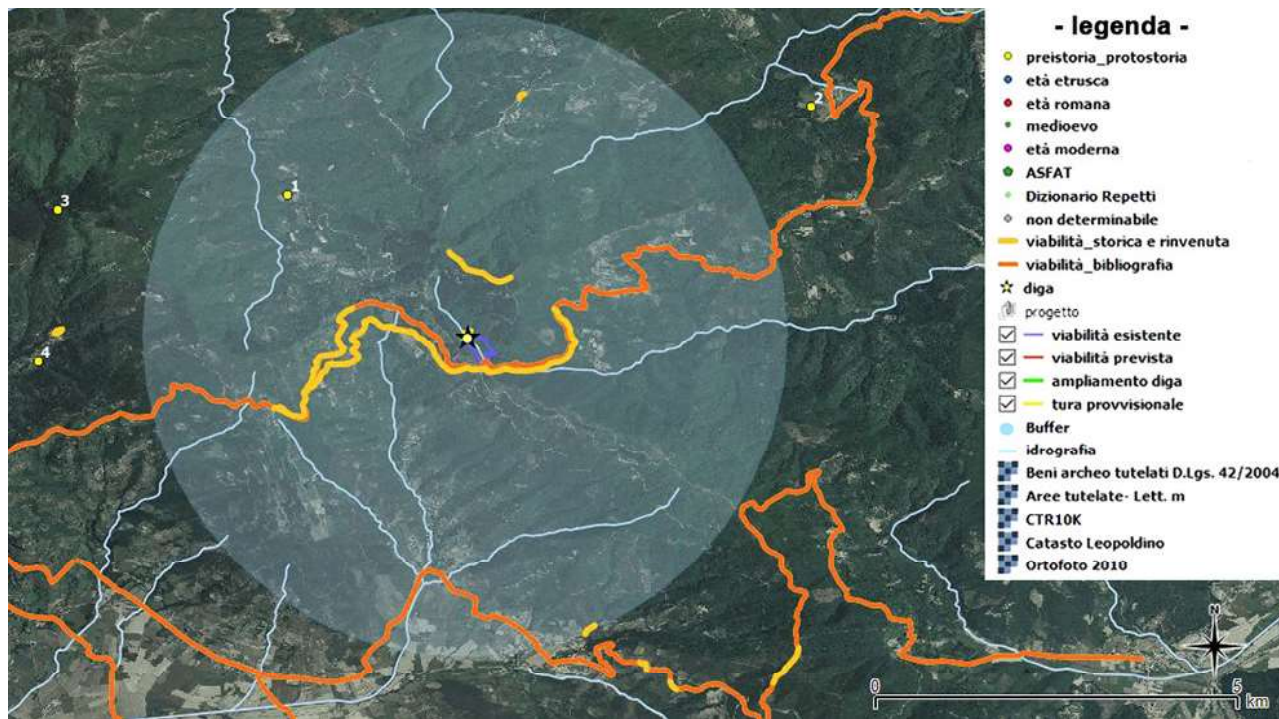

fig 8: evidenze di epoca preistorica e protostorica

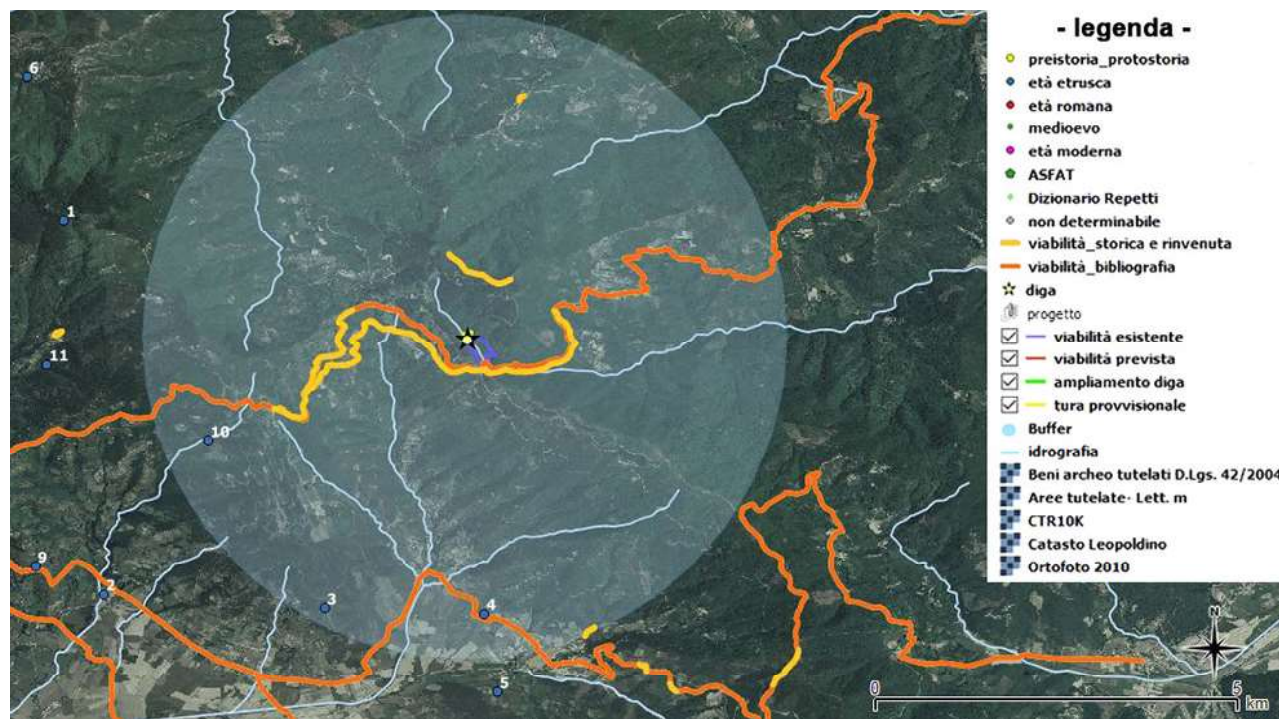

fig 9: evidenze di epoca etrusca

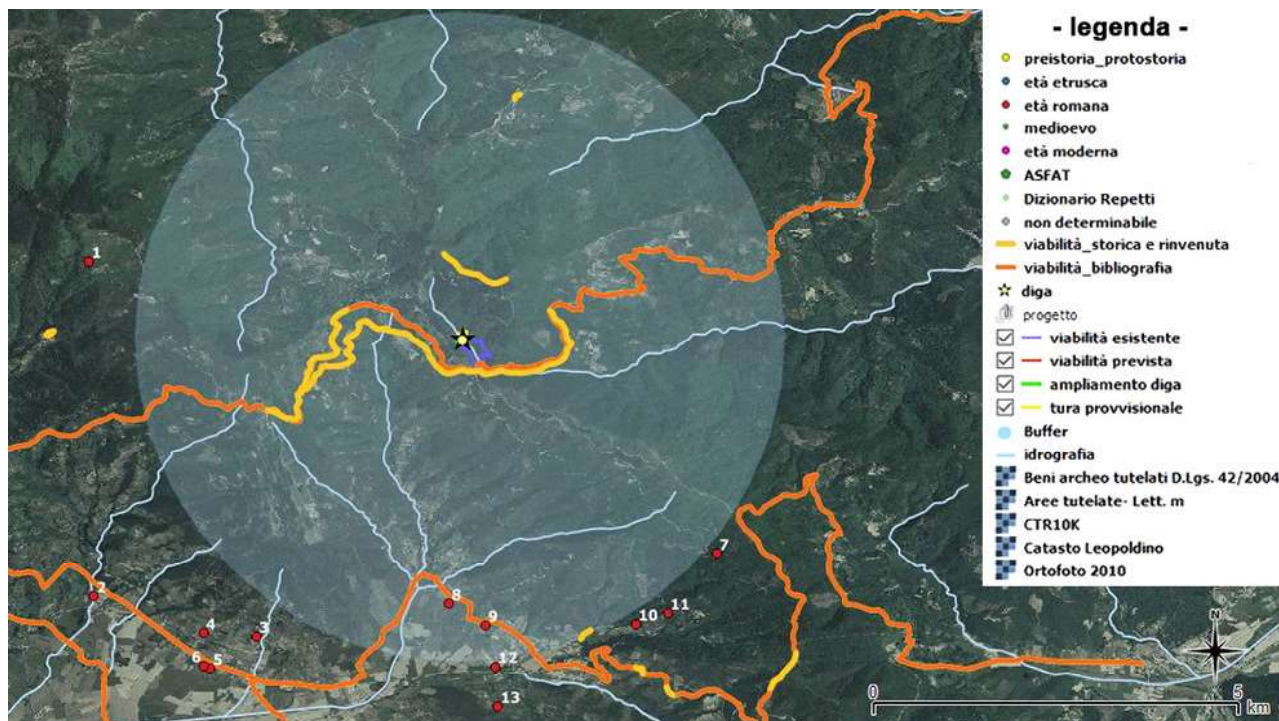

fig 10: evidenze di epoca romana

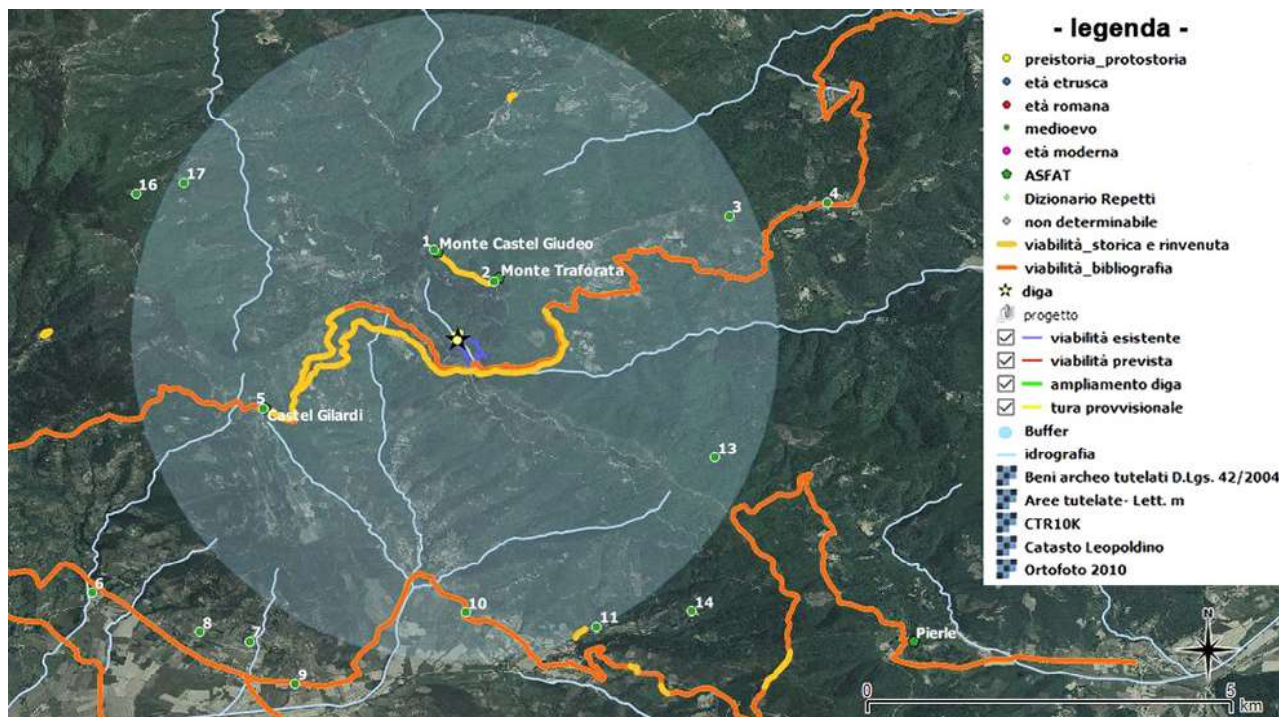

fig 11: evidenze di epoca medievale e dei siti fortificati di altura censiti nell'archivio ASFAT

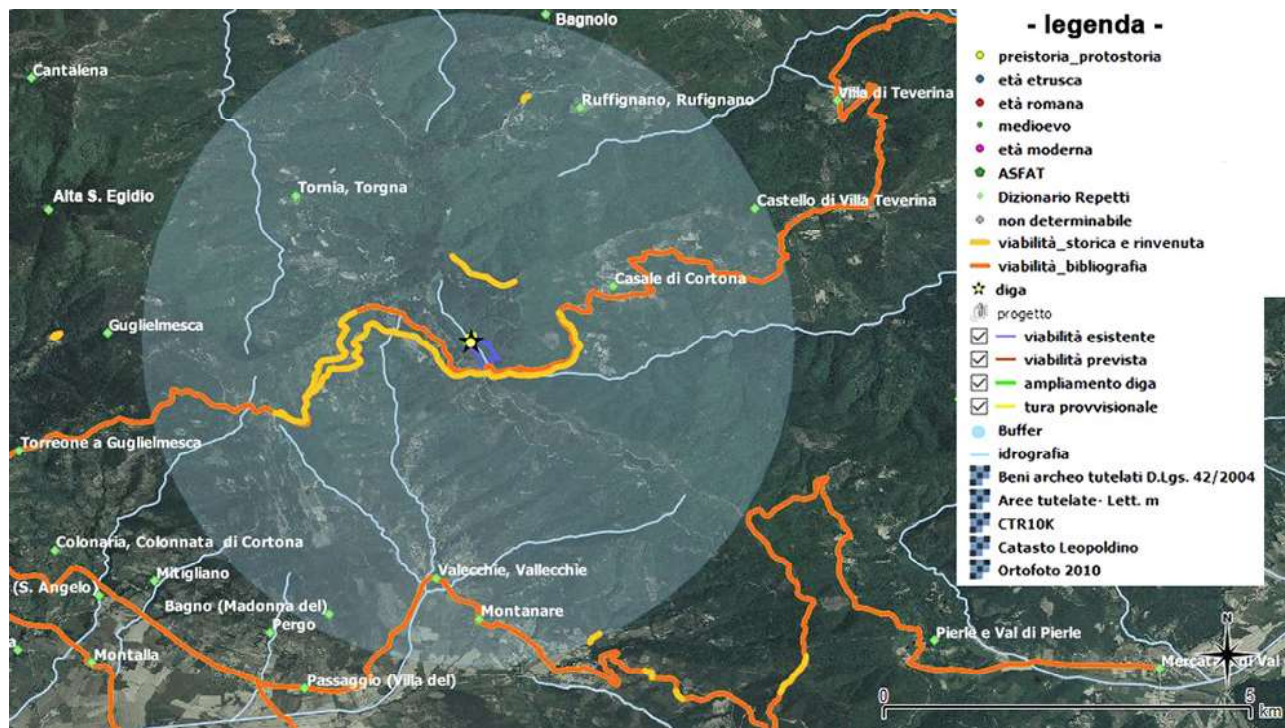

fig 12: evidenze censite nel Dizionario Geografico, Storico, Fisico della Toscana di Emanuele Repetti

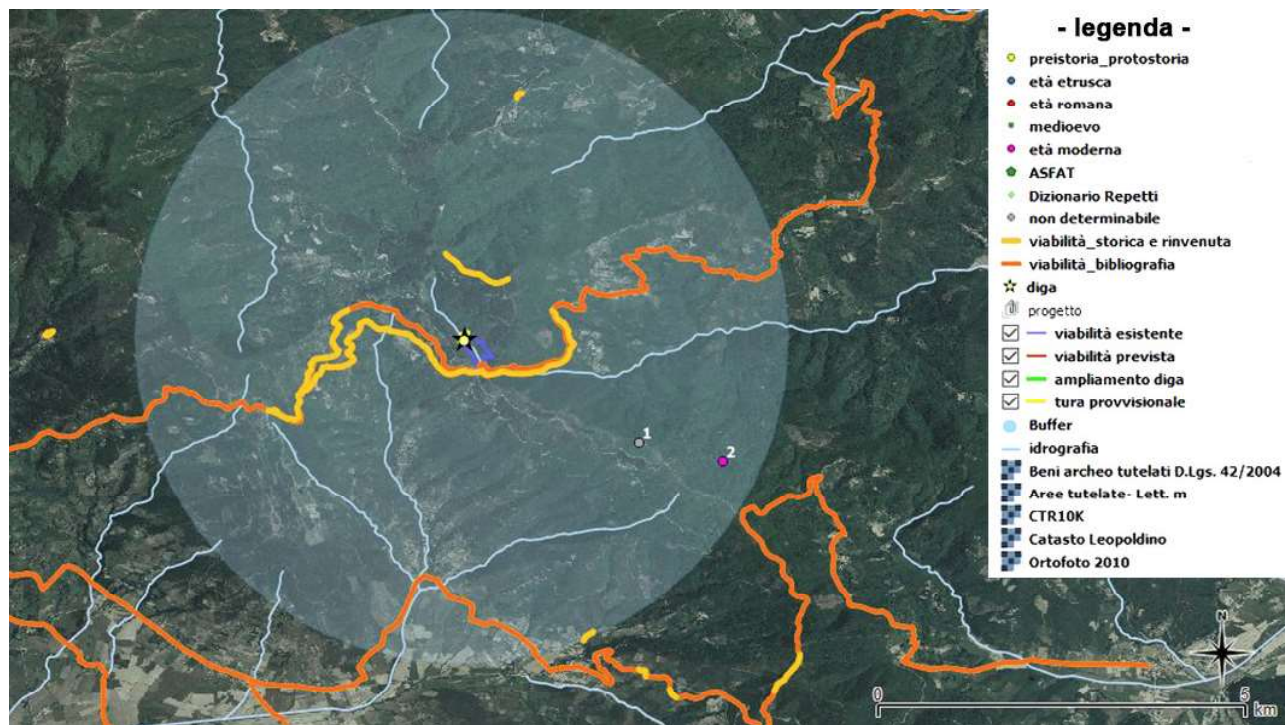

fig 13: evidenze di età moderna (viola) e di epoca nono determinabile (grigio)

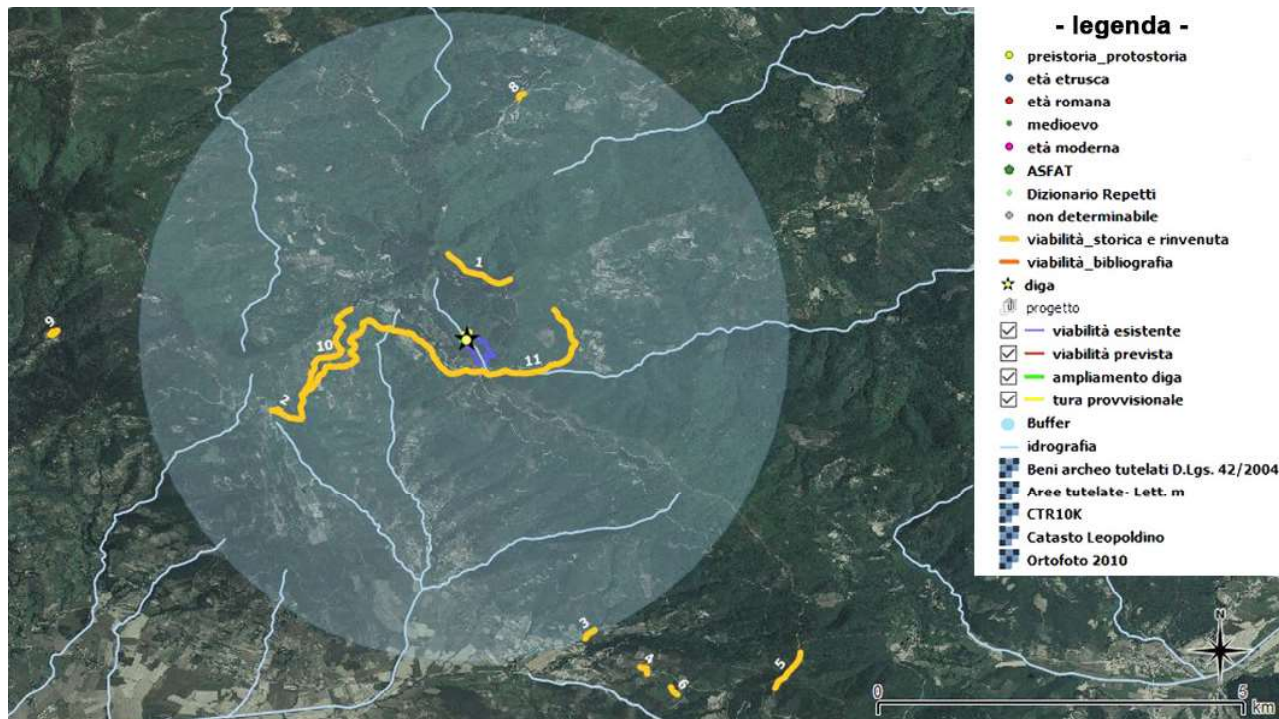

fig 14: viabilità storica (nn. 10 e 11) e tratti di viabilità antica rinvenuta

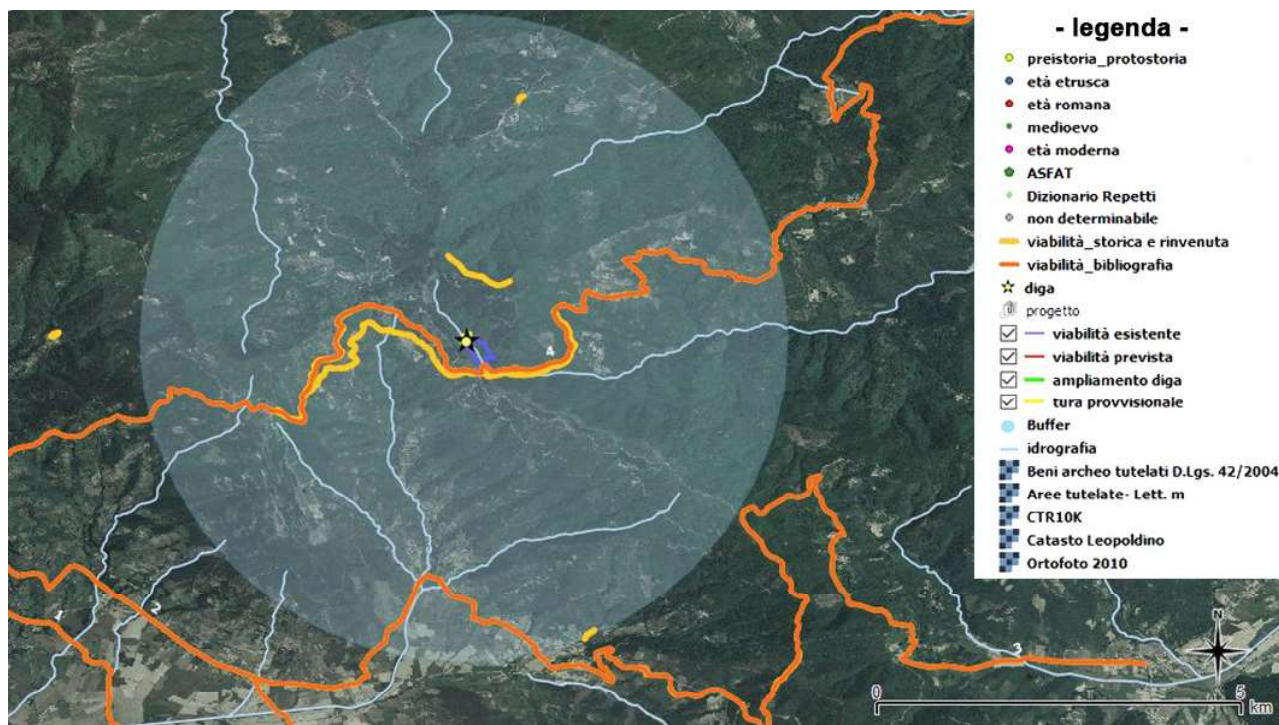

fig 15: viabilità storica desunta dalla bibliografia

BIBLIOGRAFIA

- ASAT '92 = Torelli 1992 (a cura di), *Atlante dei Siti Archeologici della Toscana*, Roma, 1992
- ACC '99 = Amministrazione Comunale di Cortona, *Guida all'ambiente del Monte Ginezzo*, Cortona, 1999
- Cherici '87 = A. Cherici 1987, *Materiali per una carta archeologica del territorio cortonese*, in *Cortona*, pp. 141- 236, 1987.
- Giulierini 2003 = P. Giulierini, *Schedatura dei Beni Archeologici, quaderni 1-3*, in *Piano Strutturale: quadro conoscitivo. Analisi storica delle risorse: Archeologia e risorse storiche*, Comune di Cortona, 2003
- Giuman 2005 = M. Giuman, *La viabilità antica*, in *Il Museo della Città Etrusca e Romana di Cortona. Catalogo delle collezioni*, pp. 37- 43, 2005
- Francovich, Ginatempo, 2000 = R. Francovich, M. Ginatempo (a cura di), *Castelli. Storia e archeologia del potere nella Toscana medievale*, Firenze, 2000
- La Carrubba, Macchi 2005 = V. La Carrubba, G. Macchi, *L'informatizzazione del Dizionario Geografico Fisico Storico della Toscana di Emanuele Repetti*, in Francovich, Valenti 2005 *Archeologia dei Paesaggi medievali. Relazione progetto (2000-2004)*. 2005
- Repetti 1833 = E. Repetti, *Dizionario Geografico Storico Fisico della Toscana*, 3 volumi, 1833
- Trifoni 2015 = M. Trifoni, *Cortona (AR). Territorio comunale: opere di controllo per il Progetto 'MISE Banda Larga'*, in *Notiziario della Soprintendenza per i Beni Archeologici della Toscana*, 11/2015, pp. 210-211
- Per cartografia e ortofoto: <http://www.regione.toscana.it/-/geoscopio>

| id | comune | località | datazione | tipologia | descrizione | bibliografia |
|----|---------|--------------------|--|-----------------------------|--|--|
| 1 | Cortona | Tornia | età preistorica, neolitico | sporadico | dalla zona provengono materiali di età neolitica | ASAT '92, p. 386, n. 6 |
| 2 | Cortona | Teverina, C. Lelli | età preistorica, età neolitica ed eneolitica | dispersione di materiale | dalla zona provengono materiali neolitici ed eneolitici, conservati al museo Pigorini di Roma | Cherici '87, p. 181, n.1; ASAT '92, p. 385, n. 5 |
| 3 | Cortona | Alta Sant'Egidio | età preistorica, neolitico | rinvenimento casuale | Nella zona è stata rinvenuta un'accetta di età neolitica | Cherici '87, p. 191, n. 4; ASAT '92, p. 386, n. 7.1 |
| 4 | Cortona | I Cappuccini | età preistorica | dispersione di materiale | materiali erratici di epoca eneolitica, il materiale è ora conservato presso il museo di Perugia | ASAT '92, p. 387, n. 18.1 |

| id | comune | località | datazione | tipologia | descrizione | bibliografia |
|----|---------|------------------------------------|-------------|--|---|---|
| 1 | Cortona | Alta Sant'Egidio | età etrusca | tombe | Presenza sulle pendici del monte di sepolcri etruschi, identificati alla fine del XIX sec. | Cherici '87, p. 191, n. 4; ASAT '92, p. 386, n. 7.2 |
| 2 | Cortona | Sant'Angelo a Metelliano | età etrusca | rinvenimento sporadico | piatto n bucchero con iscrizione, decorato con figure femminili danzanti | Cherici '87, p. 198, n. 2; ASAT '92, p. 403, n. 39.2 |
| 3 | Cortona | Pergo, Santuario Madonna del Bagno | età etrusca | sporadico | rinvenimento di frammenti di materiale fittile etrusco | Cherici '87, p. 198, n. 46 |
| 4 | Cortona | Montanare | età etrusca | rinvenimento sporadico, areale | ossuario etrusco con iscrizione (CIE 444; TLE2 656) | ASAT '92, p. 388, n. 31.1 |
| 5 | Cortona | Montanare, Valle | età etrusca | rinvenimento singolo/ tradizione orale (informazioni 1984) | Una tradizione locale afferma che qui, durante la ripulitura di un "grottone" (fossa di scolo tra i campi), è stato ritrovato il lampadario bronzeo del Museo dell'Accademia (ufficialmente proveniente dalla Fratta), e venduto al Comune di Cortona dalla famiglia Scartoni | Cherici '87, p. 199, n. 49 |
| 6 | Cortona | Cantalena | età etrusca | sepolcri/reperti singoli, areale | Nella zona sono segnalati sepolcri etruschi, di cui attualmente si è persa ogni traccia; sono da ritenere con ogni probabilità provenienti da Cantalena fibule, anelli ed altri bronzi (ca. 50) donati nel 1930 all'Accademia Etrusca di Cortona | Cherici '87, p. 190, n. 1; ASAT '92, p. 385, n. 4.1 e 4.2 |

| | | | | | | |
|---|---------|---------------------------------|-------------|-----------------------------|---|---|
| 7 | Cortona | Monte Castel d'Ernia | età etrusca | strutture/ insediamento | Sul pianoro (q. 573,5) allungato e livellato sono evidenti tgli e grossi muri e terrapieni Sui margini N e W, principalmente, è visibile il crollo di un grosso muro di cinta (o aggere) con pietre di medie dimensioni. La macchia, bruciata da un incendio nel 1983, ha messo in luce cospicui allineamenti murari interrati verso il lato S del recinto. Ovunque sono sparsi fr. di laterizi, impasti grossolani, grandi contenitori, anforacei, acrome da fuoco e da mensa, vernice nera. | Cherici '87, p. 202, n. 76; ASAT '92, p. 386, n. 1 |
| 8 | Cortona | Monte Castel d'Ernia, q. 549 | età etrusca | concentrazione di materiale | Lungo il sentiero che conduce al pianoro sommitale, alcune decine di metri prima di quota 549, un un uliveto subito a S, in un'area di m. 10x30 ca. rinvenuti fr di ceramica acroma da fuoco e da mensa | Cherici '87, p. 203, n. 77; ASAT '92, p. 385, n. 2.2 |
| 9 | Cortona | Il Palazzone | età etrusca | strutture | Strutture antiche di epoca probabilmente etrusca sono inglobate in quelle del palazzo. Un fienile, non più esistente (1977) utilizzava un intero tratto di muro come parete. | Cherici '87, p. 197, n. 38 |

| | | | | | | |
|----|---------|--------------|-------------|--|--|----------------------------|
| 10 | Cortona | Modanella | età etrusca | rinvenimento sporadico/ sepolcreto, areale | Specchio bronzeo figurato con iscrizione etrusca, rinvenuto in "un sepolcro cinerario tagliato nel vivo sasso sopra una collinetta ove sta una villa chiamata Modana, due miglia a levante di Cortona. Vi erano alcuni vasetti di colore nero lucente di stile campano (vernice nera) con qualche marco figulinario nel mezzo e due grand'orecchini d'oro a cerchio, ed un altro che ne fu trovato poi, con rubino legato nel mezzo a un dischetto d'oro, donde pende un grappolo d'uva" | Cherici '87, p. 198, n. 43 |
| 11 | Cortona | I Cappuccini | età etrusca | dispersione di materiale, areale | rinvenimento di frammenti di bucchero (sopralluogo 1984) | ASAT '92, p. 387, n. 18.2 |

| id | comune | località | datazione | tipologia | descrizione | bibliografia |
|----|---------|---|------------|---|---|--|
| 1 | Cortona | S. Egidio Case Rosse | età romana | struttura | Nel punto in cui il sentiero proveniente da Case Rosse attraversa il borro del fosso Loreto, è stato individuato un blocco in opus caementicium | Cherici '87, p. 203, n. 83; ASAT '92, p. 386, n. 11 |
| 2 | Cortona | Sant'Angelo a Metelliano | età romana | strutture/villa | Nel campo situato di fronte alla chiesa, rinvenuto tratto di muratura in opus caementicium (SE/NW) che si aggiunge ai resti posti sul margine della strada posti sul lato SE delle villa Boninsegni, che constano di strutture in pietre squadrate riferibili a una grande villa romana | Cherici '87, p. 197, n. 41; ASAT '92, p. 403, n. 39 |
| 3 | Cortona | Pergo | età romana | tombe/mosaici; areale | segnalato il rinvenimento di tombe alla cappuccina durante profondi lavori agricoli | Cherici '87, p. 198, n. 44; ASAT '92, p. 388, n. 34.1 e p. 389 n. 35 |
| 4 | Cortona | Pergo, San Pietro | età romana | mosaico/material e edilizio (trvertino) reimpiegato | nella chiesa di San Pietro di Pergo (che ha officiato fino al 1700) sono reimpiegati traertini di epoca romana e una mosaico a tessere binche e nere è murato verticalmente vicino al detta chiesa | Cherici '87, p. 200, n. 59; ASAT '92, p. 388-389, n. 34.2 |
| 5 | Cortona | Pergo, Calderino | età romana | mosaico | in una casa colonica recentemente (1984) ristrutturata a residenza estiva rinvenuto mosaico tutt'ora visibile | Cherici '87, p. 200, n. 58; ASAT '92, p. 389, n. 36.2 |
| 6 | Cortona | Pergo, Calderino | età romana | strutture, puntuale/ materiali ceramici, areale | Nel parco retrostante la villa, parallelamente al lato di fondo, identificato muro di epoca romana in opus caementicium; nei campi restrostanti fr. di dolia, pesi da telaio configurati a busto muliebre, blocchi in travertino | Cherici '87, p. 200, n. 57; ASAT '92, p. 389, n. 36.1 e 36.3 |
| 7 | Cortona | Casa Macchia delle sette vene (CTR: Fonte al Carpine) | età romana | tombe alla cappuccina e "ad anforone" | nel campo oggi incolto a monte della mulattiera che collega Case Molbena a C. Macchia delle sette vene, a 150 m da questa, rinvenute durante lavori agricoli sepolture alla cappuccina, a tegoloni e ad anforone tutte prive di corredo | Cherici '87, p. 181, 5; ASAT '92, p. 388, n. 28 |

| | | | | | | |
|----|---------|--------------------------|------------|---|---|---|
| 8 | Cortona | Montanare, Camporomano | età romana | tombe/ concentrazione di materiale, areale | in proprietà Fabbri- Giagnoni è stata identificata una concentrazione di materiale ceramico (depurata, TSA, anforacei), laterizi e pietre sbazzate. Nel corso di lavori agricoli nei dintorni rinvenute tombe alla cappuccina | Cherici '87, p. 199, n. 47; ASAT '92, p. 388, n. 29 |
| 9 | Cortona | Montanare | età romana | dispersione di materiale, areale | Nei dintorni lucerne romane | Cherici '87, p. 199, n. 48 |
| 10 | Cortona | Montanare, ca' d'argilla | età romana | concentrazione di materiale, puntuale | a monte della strada che conduce a Gagliana, a ca. 350 m da Ca' d'Argella area di concentrazione di tegole romane | Cherici '87, p. 199, n. 51; ASAT '92, p. 388, n. 31.2 |
| 11 | Cortona | Montanare, Gagliana | età romana | pozzo/ dispersione di materiale, areale | negli anni '50 del '900, rinebuto pozzo riempito con sassi e tegole di età romana, una delle quali con bollo. Nei campi circostanti fr di ceramica e anforacei | Cherici '87, p. 181, n. 6; ASAT '92, p. 388, n. 33 |
| 12 | Cortona | Montanare, il Palazzo | età romana | dispersione di materiale, areale | Nel campo seminativo compreso tra il Palazzo e la strada provinciale della Val d'Esse (S.P. Val di Pierle) | Cherici '87, p. 205, n. 97; ASAT '92, p. 389, n. 37 |
| 13 | Cortona | Montanare, Valle | età romana | tombe/lucerne, puntuale | Nel piantare una vigna, nel campo posto alla quota 320, tra Valle e Case Valle di Sopra, furono rinvenute diverse tombe alla cappuccina, in alcune vi erano delle tombe | Cherici '87, p. 199, n. 49; ASAT '92, p. 389, n. 42 |
| 14 | Cortona | San Donnino alla Croce | età romana | strutture | negli anni '60 del '900 nel costruire l'edificio della scuola elementare, si rinvennero strutture in laterizi con orientamento N-S presenti anche nei terreni più a S | Cherici '87, p. 182, n. 11; ASAT '92, p. 388, n. 24 |
| 15 | Cortona | San Donnino alla Croce | età romana | strutture | Strutture analoghe a quelle identificate durante la costruzione dell'edificio scolastico sono state rinvenute nei campi a sud (1982) | Cherici '87, p. 182, n. 11 |
| 16 | Cortona | San Donnino alla Croce | età romana | strutture | resti di strutture romane presso una fonte salutare (rabbia, sterilità umana e animale) | Cherici '87, p. 182, n. 11; ASAT '92, p. 388, n. 27 |
| 17 | Cortona | Ristonchia, cimitero | età romana | dispersione di materiale, puntuale | Segnalato (1984) rinvenimento di un tegolone e alcune monete romane nei campi a monte dell'angolo nord del cimitero | Cherici '87, p. 203, n. 79; ASAT '92, p. 385, n. 3.2 |

| id | comune | località | datazione | tipologia | descrizione | bibliografia |
|----|---------|--------------------------------|--|---------------------------------|--|--|
| 1 | Cortona | Monte Castel Giudeo | età medievale, XIII sec | insediamento fortificato | sulla cima, attestati resti di un nucleo fortificato | Cherici '87, p. 204, n. 91; ASAT '92, p. 386, n. 12.1 |
| 2 | Cortona | Monte Traforata | età medievale, XI sec. (1052) | casale/curtis/castello | presenti resti di una piccola fortificazione; sec. XI (1052, "curte et poio et castello et ecclesia que est sita in loco Casale": Pasqui, I, n. 177, p. 251) | Cherici '87, p. 205, n. 93; ASAT '92, p. 386, n. 13; Cortese 2000, n. 5599 |
| 3 | Cortona | Monte Castellare | età medievale, dal tardoantico/altomedioevo ai secoli centrali | insediamento | rinvenimento di frammenti di ceramica tardo-romana, alto-medievale e medievale"; Copiose tracce di vita medievale e altomedievale sono segnalate presso la cima del monte Cherici '87, p. 181, n. 2; ASAT '92, p. 386, n. 8 | Cherici '87, p. 204, n. 87; ASAT '92, p. 387, n. 21; Cortese 2000, n. 5243 |
| 4 | Cortona | Valle Dame (CTR: Col di Morro) | età medievale, altomedioevo-bassomedioevo | insediamento; chiesa (XIV sec.) | Nei pressi del paese sono segnalate "insistentemente" tracce di vita altomedievale; nel XIV sec. la chiesa di San Pietro figura in una decima presenza di tracce di fortificazione"; "1318 Castro Gherardi | Cherici '87, p. 181, n. 3; ASAT '92, p. 386, n. 9 |
| 5 | Cortona | Castel Gilardi | età medievale, XIII-XV sec. | Castello | | Cherici '87, p. 204, n. 87; ASAT '92, p. 387, n. 21; Cortese 2000, n. 5243 |
| 7 | Cortona | Pergo, chiesa | età medievale, XIII sec. | chiesa | La chiesa di San Bartolomeo "de Pergo" paga la decima nel 1278/9 | Cherici '87, p. 198, n. 44 bis |
| 8 | Cortona | Pergo, San Pietro | età medievale, XIV sec. | chiesa | vi sorgeva la chiesa di San Pietro "de Pergo" che paga la decima nel 1302/3 | Cherici '87, p. 200, n. 59; ASAT '92, p. 388-389, n. 34.2 |
| 9 | Cortona | Pergo, il Passaggio | età medievale, XIII sec. | chiesa (diruta) | vi sorgeva la chiesa di San Lorenzo "de Casa Lupilli" che figura nella decima del 1274/5 | Cherici '87, p. 200, n. 56 |
| 10 | Cortona | Montanare | età medievale, XIII sec. | pieve | la pieve di San Giovanni "de Montanari" figura nella decima del 1274/5 | Cherici '87, p. 199, n. 48 |

| | | | | | | |
|----|---------|----------------------------------|-----------------------------|---|--|--|
| 11 | Cortona | Montanare, Ca' d' Argella | età medievale | dispersione di materiale | nei campi seminativi, immediatamente intorno al piccolo nucleo abitativo, frr di ceramica depurata medievale | Cherici '87, p. 199, n. 50 |
| 12 | Cortona | San Donnino alla Croce | età medievale | Pieve | resti della primitiva pieve Pieve, abbandonata nel XVI secolo, rimangono inglobati nella casa colonica | Cherici '87, p. 182, n. 12 |
| 13 | Cortona | Podere Abbazia di Ginezzo | età medievale, XII/XIV sec. | monastero/chiesa, strutture inglobate nelle coloniche | Alcune strutture del monastero "de Gineceio", ricordato nel 1198, e della chiesa di Santa Maria "de Gineçço", che figura in una decima del XIV sec. sono visibili inglobate nelle case coloniche | Cherici '87, p. 181, n. 4 |
| 14 | Cortona | Montanare, Molbena | età medievale | dispersione di materiae, areale | tracce di vita medievale, informazioni 1980 | Cherici '87, p. 181, n. 7 |
| 15 | Cortona | Ristonchia | età medievale | chiesa e sarcofago | La chiesa di San Martine "de Ristonchia" figura nella decima del 1302/3; nel piantare un uliveto nei pressi della chiesa è stato rinvenuto un sarcofago in arenaria | Cherici '87, p. 203, n. 80; ASAT '92, p. 385, n. 3.1 |
| 16 | Cortona | Sant'Egidio, Villa del Seminario | età medievale, XI sec. | Abbazia | Vi sorgeva l'abbazia di Feri fondata nell'XI sec. | Cherici '87, p. 203, n. 81 |
| 17 | Cortona | Sant'Egidio, Case San Giovanni | età medievale, XIV sec | eremo/ chiesa | Via sorgeva l'Eremo di San Giovanni a Vallemagna; la chiesa di San Giovanni "de Heremo" figura in una decima del XIV sec. | Cherici '87, p. 203, n. 82 |

| id | comune | località | datazione | tipologia | descrizione | bibliografia |
|-----------|---------------|---------------------------|-----------------------|-------------------|--|----------------------------|
| 1 | Cortona | San Donnino alla Croce | età moderna, XVI sec. | pieve | realizzata dopo l'abbandono della primitiva pieve di san donnino | Cherici '87, p. 182, n. 12 |
| 2 | Cortona | Podere Abbadia di Ginezzo | età moderna | oratorio pubblico | nel 1823 l'abbazia, divenuta di proprietà di Nicola Monaldi, è citata nei documenti come oratorio pubblico | ACC '99, p. 11 |

non determinabile

| id | comune | località | datazione | tipologia | descrizione | bibliografia |
|-----------|---------------|------------------|-------------------|--|--------------------------------|---|
| 1 | Cortona | Poggio Le Rocche | non determinabile | fonti orali rinvenimento casuale | Rinvenimento di monete antiche | Cherici '87, p. 199, n. 52; ASAT '92, p. 387, n. 23 |

| id | comune | località | tratto | attribuzione | datazione | bibliografia |
|-----------|---------------|---|--|---|--|--------------------------------|
| 1 | Cortona | Cortona/ Fontocchio/ il Campaccio/ Ossaia/ Terontola | Cortona Porta San Domenico - Terontola | strada verso Perugia Via c.d. Trasimena | etrusca/ romana/ medievale/ rinascimentale | Giuman 2005, p. 37, tav. II |
| 2 | Cortona | Le Contesse/ Palazzone/ S. Angelo a Metelliano/ Colle dei Termini/ Poggio Capanne/ Sanguinetto/ Pieve dei Tre Confini | Cortona - Pieve dei Tre Confini | Via Perusina | etrusca/ romana/ medievale | Giuman 2005, p. 37-38, tav. II |
| 3 | Cortona | Contesse/ Palazzone/ S. Angelo/ corso dell'Esse/ Monte Maestrino crinale/ Mercatale | Cortona - Mercatale | Via Perusina II° tratto | etrusca/ romana/ medievale | Giuman 2005, p. 38, tev. II |
| 4 | Cortona | Cortona Porta Montanina/S.P.34/ Castel Gilardi/ passo della Cerventosa/ Col di Morro | Cortona - Torrente Minimella | via verso Trestina | etrusca/romana/medievale/ rinascimentale | Giuman 2005, p. 39, Tav. II |

| id | comune | tratto | datazione | attribuzione | descrizione | bibliografia |
|----|---------|-------------------------------|---|--|--|--|
| 1 | Cortona | Castel Giudeo-Monte Traforata | non determinabile | lastricato antico | lungo tratto di strada lastricata di incerta datazione | Cherici '87, p. 204, n. 92; ASAT '92, p. 386, n. 12.2 |
| 2 | Cortona | Castel Gilardi | non determinabile (ASAT età romana/età moderna) | n.d. | All'altezza del km 9.700 della strada Cortona - Passo della Cerventosa tratto di basolato con tracce evidenti di rimaneggiamenti moderni | Cherici '87, p. 204, n. 87; ASAT '92, p. 387, n. 20 |
| 3 | Cortona | Ca' de Mastro - Ca' d'Argille | non determinabile (età romana) | età romana con restauri fino all'età moderna | Nel punto in cui la mulattiera per Ca' d'Argille attraversa a guado un piccolo fosso si è conservato un tratto di selciato a grandi basoli, restaurato con pietre più piccole . Altri tratti simili, sono più a monte rovinati attualmente (1979) dal passaggio di trattori agricoli | Cherici '87, p. 200, n. 55; ASAT '92, p. 388, n. 32 |
| 4 | Cortona | Case Busco | non determinabile | n.d. | L'attuale mulattiera conserva ampi lastricati con basoli in pietra locale, qua e là restaurati con lastre messe in opera a coltello. Il tratto di selciato è sicuramente in relazione con quelli segnalati sulla sella poco più a monte. | Cherici '87, p. 183, n. 20; ASAT '92, p. 389, n. 38 |

| | | | | | | |
|----|---------|---|--------------------------------------|---|--|---|
| 5 | Cortona | valico Monte Maestrino e Poggio della Croce | età romana/medioevo | tracciato che dal cortonese, attraverso la Val d'Esse e la Val di Pierle, conduceva in Valtiberina | Nella zona del valico posto tra il Monte Maestrino e il Poggio della Croce sono segnalati tratti di selciato romano rimaneggiato in epoca medievale | Cherici '87, p. 182, n. 8; ASAT'92, p. 389, n. 39 |
| 6 | Cortona | Case Cafaggio | età romana/età medievale/età moderna | via romana che dalla Val d'Esse saliva verso Dancialena e da qui scendeva verso la Val di Pierle | Avalle del paesetto Case Cafaggio sono segnalati tratti di selciato ed estesi segni di cava. Il selciato appare ampiamente rimaneggiato in epoca moderna | Cherici '87, p. 183, n. 17; ASAT '92, p. 389, n. 43 |
| 7 | Cortona | San Donnino alla Croce | età romana | n.d. | alla confluenza dei due torrenti resti di una strada basolata romana | Cherici '87, p. 182, n. 11; ASAT '92, p. 388, n. 26 |
| 8 | Cortona | S.P. 36 (incrocio per la frazione Bagnolo) | età romana | percorso che da Cortona, ipotesi basata sulla toponomastica, conduceva verso Oviato e da lì verso Cerveteri | All'incrocio per Bagnolo, tratto di strada glareata di epoca romana almeno nella forma attuale (ma probabilmente protostorica intendendola come tracciato) | Trifoni 2015, p. 211-212 |
| 9 | Cortona | La Guglielmesca | età romana | n.d. | ampi tratti di basolato antico con evidenti restauri successivi (pietre poste di taglio) | ASAT '92, p. 387, n. 19; P.S.Cor '03, n. 83 |
| 10 | Cortona | Castel Giralidi/Casale | catasto leopoldino | Strada di Castel Giralidi | tratto di strada presente nella cartografia storica | regione Toscana Castore_WMS_5 |
| 11 | Cortona | Castel Giralidi- C. Mansi | catasto leopoldino | strada di Casale, strada della Cerventosa, strada vecchia da Cortona a Casale | percorso presente nella cartografia torica | regione Toscana Castore_WMS 5 |