



Trasmissione via Pec
Carteggio 40152/2023 41632/2023 41685/2023
Fascicolo 14 17 53 19

Al Ministero dell'Ambiente e Sicurezza Energetica
Direzione Generale dell'Ambiente e della Sicurezza energetica,
Direzione Generale Valutazioni Ambientali,
Divisione V – Procedure di Valutazione VIAS e VAS
al II° Dipartimento,
DISS@pec.mite.gov.it
VA@pec.mite.gov.it

Al Servizio Tutela e Valutazioni ambientali

e, per conoscenza
ad ARPA Molise
Ad ARSARP Molise
Alla Soprintendenza
belle arti e paesaggio del Molise
Al IV° Dipartimento,
Servizio Programmazione Politiche Energetiche
Al Comune di Serracapriola
Al Comune di Rotello
Alla Commissione tecnica
del PNRR
COMPNIEC@PEC.mite.gov.it
Alla Soprintendenza speciale
per il PNRR
ss-pnrr@pec.cultura.gov.it

OGGETTO: [ID: 9183] Procedura di Valutazione di Impatto Ambientale ai sensi dell'art.23 del D.lgs. 152/2006 relativa al progetto di un impianto agrivoltaico, della potenza di 25 MW e delle relative opere di connessione alla RTN, da realizzarsi nei comuni di Serracapriola (FG) e Rotello (CB). Proponente: Galileo Energy 3 S.r.l. Riferimento nota del Servizio tutela e valutazioni ambientali acquisita al protocollo regionale numero 41685/2023. Comunicazione dell'Ente Gestore della Rete Natura 2000 della Regione Molise.

Con la presente si restituisce l'esito dell'analisi del progetto di cui agli elaborati visibili al link seguente: <https://va.mite.gov.it/it-IT/Oggetti/Documentazione/9357/13730> da parte dell'ufficio competente dello scrivente Servizio regionale, quale Ente Gestore della ZSC IT7222266 "Boschi tra Fiume Saccione e Torrente Tona", in ragione dell'attraversamento in cavidotto di 36KW. Il "Format di Screening del proponente in esame (elaborato 2748-4871-SA-VIA-R32-Rev0) firmato dall'Ing. Laura Maria Conti del 17/11/2022) segnala che " *il cavidotto, attraverserà il Sito Natura 2000 "IT7222266", ma essendo realizzato nell'area di pertinenza della SP376 non andrà ad interferire con la componente biotica del sito* "

Dalla visione della cartografia, a cura dell'ufficio competente, da cui è stralciata la figura 4.23 di seguito riportata e dalla carta tecnica regionale si riscontra, invece, che il tratto di cavidotto in attraversamento della ZSC IT7222266 "Boschi tra Fiume Saccione e Torrente Tona" di progetto non si sviluppa sul tracciato della ex Strada Statale 376 (oggi SP 166 nel tratto molisano e SP 146 nel tratto pugliese) ma su un tratto di circa 1,45 km di viabilità rurale.



REGIONE MOLISE
Dipartimento II°
Valorizzazione ambiente e risorse naturali
sistema regionale autonomie locali
Servizio Fitosanitario Regionale - Tutela e Valorizzazione della
Montagna e delle Foreste, Biodiversità e Sviluppo Sostenibile
Via G Vico 4 86100 CAMPOBASSO



Figura 4.23: Dettaglio dell'interferenza della linea di connessione con la ZSC e ubicazione delle SE rispetto ai siti Natura 2000 più prossimi.

Come si evince dalla seguente immagine tratta dal Piano di Gestione della ZSC IT7222266 "Boschi tra Fiume Saccione e Torrente Tona" con gli shape file degli habitat scaricabile al seguente link <https://www.regione.molise.it/flex/cm/pages/ServeBLOB.php/L/IT/IDPagina/13191> il tracciato di progetto (evidenziato in giallo) è limitrofo affiancando l'habitat 91AA "Boschi orientali di Quercia bianca".

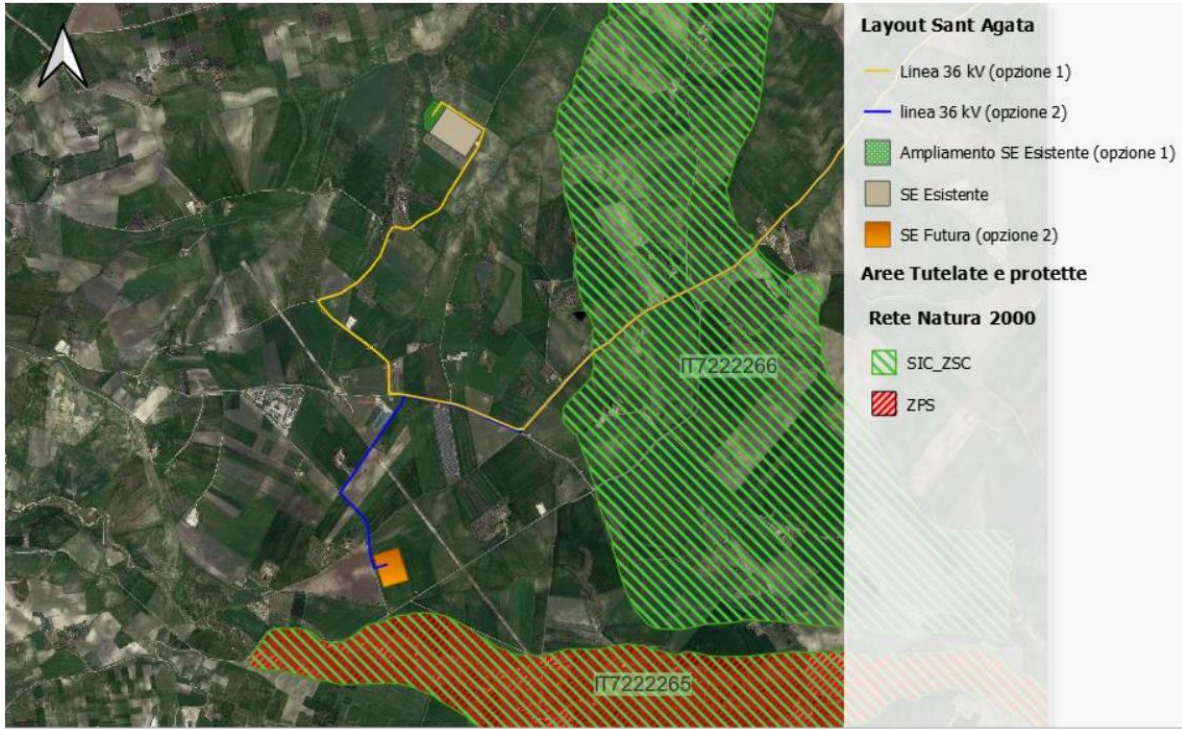
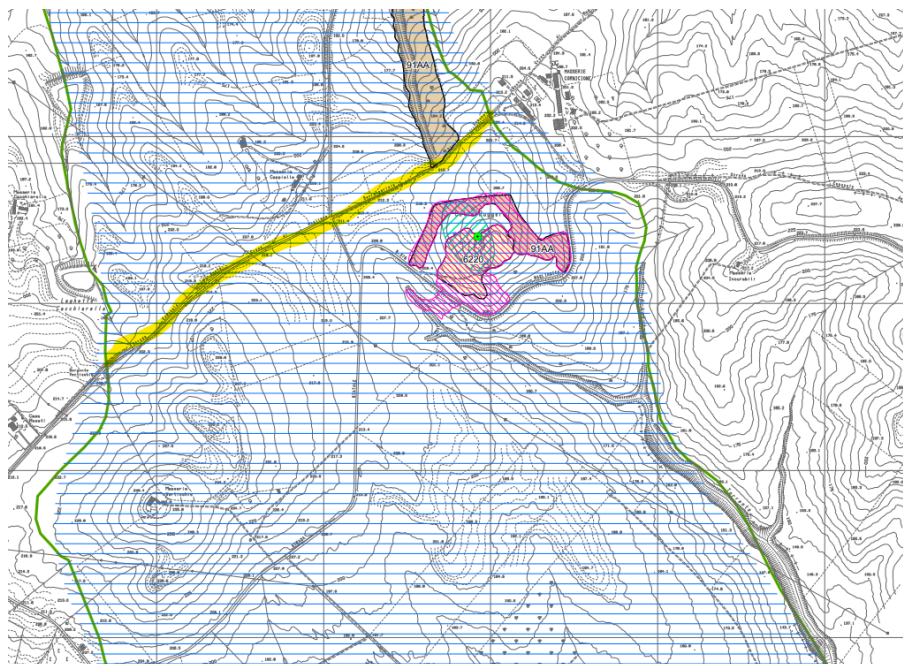

	<p>REGIONE MOLISE Dipartimento II° Valorizzazione ambiente e risorse naturali sistema regionale autonomie locali Servizio Fitosanitario Regionale - Tutela e Valorizzazione della Montagna e delle Foreste, Biodiversità e Sviluppo Sostenibile Via G Vico 4 86100 CAMPOBASSO</p>	
---	--	---

Ferme restando le decisioni finali dell’Autorità nazionale competente in materia di valutazione di incidenza dell’istanza in oggetto, si comunica che per poter esprimere un parere come Ente gestore, al fine di escludere la possibilità del verificarsi di interferenze negative significative anche se potenziali agli habitat e alle specie di interesse comunitario della ZSC IT7222266 “Boschi tra Fiume Saccione e Torrente Tona”, si ritiene necessaria l’acquisizione di uno studio di incidenza non presente e/o non ben individuabile nella documentazione di cui al link citato.

Si segnala, inoltre, che è previsto il monitoraggio semestrale della biodiversità (flora e fauna di interesse comunitario) e le mitigazioni/attenuazioni atte a eliminare o a limitare l’incidenza al di sotto di un livello significativo, prima della realizzazione dell’impianto agrivoltaico (vedi elaborato 2748_4871_SA_VIA_R28_Rev0_Piano di monitoraggio ambientale) da effettuare e dettagliare in uno studio di incidenza.

Per ulteriori informazioni sarà possibile contattare gli istruttori Di Girolamo Andrea e Ricci Fausto, via email (digirolamo.andrea@mail.regione.molise.it - ricci.fausto@mail.regione.molise.it).

Allegati:

- format del proponente del 17/11/2022
- nota numero 41685/2023

Cordiali saluti

Il Direttore del Servizio
 Avv. Mario Cuculo

Documento informatico sottoscritto con firma digitale ai sensi dell’Art. 24 del D. Lgs. n. 82 del 07.03.2005

FORMAT DI SUPPORTO SCREENING DI V.INC.A per Piani/Programmi/Progetti/Interventi/Attività – PROPONENTE**	
Oggetto P/P/P/I/A:	“IMPIANTO INTEGRATO AGRIVOLTAICO DA 25 MW, COLLEGATO ALLA RTN E DA REALIZZARSI NEL COMUNE DI SERRACAPRIOLA (FG)”.
<p> <input type="checkbox"/> Piano/Programma (definizione di cui all’art. 5, comma 1, lett e) del D.lgs. 152/06) </p> <p> <input checked="" type="checkbox"/> Progetto/intervento (definizione di cui all’art. 5, comma 1, lett g) del D.lgs. 152/06) </p> <p> Il progetto/intervento ricade nelle tipologie di cui agli Allegati II, II bis, III e IV alla Parte Seconda del D.Lgs. 152/06 e s.m.i. </p> <p> <input checked="" type="checkbox"/> Si indicare quale tipologia: impianti fotovoltaici per la produzione di energia elettrica con potenza complessiva superiore a 10 MW (punto 2 dell’All. II alla parte seconda del D.Lgs. 152/06). </p> <p> <input type="checkbox"/> No </p> <p style="padding-left: 40px;"> Il progetto/intervento è finanziato con risorse pubbliche? </p> <p> <input type="checkbox"/> Si indicare quali risorse: </p> <p> <input checked="" type="checkbox"/> No </p> <p style="padding-left: 40px;"> Il progetto/intervento è un'opera pubblica? </p> <p> <input type="checkbox"/> Si </p> <p> <input checked="" type="checkbox"/> No </p> <p> <input type="checkbox"/> Attività (qualsiasi attività umana non rientrante nella definizione di progetto/intervento che possa avere relazione o interferenza con l'ecosistema naturale) </p> <p> <input type="checkbox"/> <i>PROPOSTE PRE-VALUTATE (VERIFICA DI CORRISPONDENZA)</i> </p>	

Tipologia P/P/P/I/A:	<input type="checkbox"/> <i>Piani faunistici/piani ittici</i> <input type="checkbox"/> <i>Calendari venatori/ittici</i> <input type="checkbox"/> <i>Piani urbanistici/paesaggistici</i> <input type="checkbox"/> <i>Piani energetici/infrastrutturali</i> <input type="checkbox"/> <i>Altri piani o programmi.....</i> <input type="checkbox"/> <i>Ristrutturazione / manutenzione edifici DPR 380/2001</i> <input type="checkbox"/> <i>Realizzazione ex novo di strutture ed edifici</i> <input type="checkbox"/> <i>Manutenzione di opere civili ed infrastrutture esistenti</i> <input type="checkbox"/> <i>Manutenzione e sistemazione di fossi, canali, corsi d'acqua</i> <input type="checkbox"/> <i>Attività agricole</i> <input type="checkbox"/> <i>Attività forestali</i> <input type="checkbox"/> <i>Manifestazioni motoristiche, ciclistiche, gare cinofile, eventi sportivi, sagre e/o spettacoli pirotecnici, eventi/riprese cinematografiche e spot pubblicitari etc.</i> <input checked="" type="checkbox"/> <i>Altro (specificare) : Realizzazione di un nuovo impianto integrato agrivoltaico</i>
----------------------	---

Proponente:	Società GALILEO ENERGY 3 SRL, Viale della Cavalleria 13 – 73100 Lecce (LE).
-------------	---

SEZIONE 1 - LOCALIZZAZIONE ED INQUADRAMENTO TERRITORIALE

Regione: Puglia Comune: Serracapriola Prov.: Foggia Località/Frazione: Indirizzo: /	<i>Contesto localizzativo</i>
---	-------------------------------

	FOGLIO 40						<input type="checkbox"/> Centro urbano <input type="checkbox"/> Zona periurbana <input checked="" type="checkbox"/> Aree agricole <input type="checkbox"/> Aree industriali <input type="checkbox"/> Aree naturali <input type="checkbox"/>
Particelle catastali: <i>(se utili e necessarie)</i>	407	426	427	428	429	430	
	431	433	435	436	437	438	
	439	440	441	442	443	445	

Coordinate geografiche: <i>(se utili e necessarie)</i>	LAT.41°47'35" N
	LONG. 15° 10'50" E

S.R.:	
-------------	--

Nel caso di **Piano o Programma**, descrivere area di influenza e attuazione e tutte le altre informazioni pertinenti:

.....

.....

SEZIONE 2 – LOCALIZZAZIONE P/P/P/I/A IN RELAZIONE AI SITI NATURA 2000

SITI NATURA 2000			
SIC	cod.	IT _ _ _ _ _	<i>denominazione</i>
		IT _ _ _ _ _	
		IT _ _ _ _ _	
ZSC	cod.	IT7222266	“Boschi tra Fiume Saccione e Torrente Tona”
		IT _ _ _ _ _	
		IT _ _ _ _ _	
ZPS	cod.	IT _ _ _ _ _	<i>denominazione</i>
		IT _ _ _ _ _	
		IT _ _ _ _ _	
<p>E' stata presa visione degli Obiettivi di Conservazione, delle Misure di Conservazione, e/o del Piano di Gestione e delle Condizioni d'Obbligo eventualmente definite del Sito/i Natura 2000? <input checked="" type="checkbox"/> Si <input type="checkbox"/> No</p> <p>Citare, l'atto consultato: Il sito Natura 2000 possiede un Piano di Gestione approvato con DGR n. 772 del 31-12-2015 della Regione Molise.</p>			
<p>2.1 - Il P/P/P/I/A interessa aree naturali protette nazionali o regionali?</p> <p><input type="checkbox"/> Si <input checked="" type="checkbox"/> No</p>	<p>Aree Protette ai sensi della Legge 394/91: EUAP _ _ _ _ _</p> <p>.....</p> <p>Eventuale nulla osta/autorizzazione/parere rilasciato dell'Ente Gestore dell'Area Protetta (<i>se disponibile e già rilasciato</i>):</p> <p>.....</p> <p>.....</p>		
<p>2.2 - Per P/P/P/I/A esterni ai siti Natura 2000:</p>			
<ul style="list-style-type: none"> - Sito cod. IT9110002 – distanza dal sito: 1600 metri - Sito cod. IT7222266 – distanza dal sito: 6200 metri - Sito cod. IT7222265 – distanza dal sito: 9100 metri <p>Tra i siti Natura 2000 indicati e l'area interessata dal P/P/P/I/A, sono presenti elementi di discontinuità o barriere fisiche di origine naturale o antropica (es. diversi reticoli idrografici, centri abitati, infrastrutture ferroviarie o stradali, zone industriali, etc.)??</p>			

Si No

Descrivere:

Tra l'impianto agrivoltaico e i Siti Natura 2000 sono presenti alcune strade interpoderali e alcune strade Provinciali e Statali, tra cui la SS16ter, la SP480 e la SP376. Si segnala inoltre che il cavidotto, attraverserà il Sito Natura 2000 "IT7222266", ma essendo realizzato nell'area di pertinenza della SP376 non andrà ad interferire con la componente biotica del sito.

Tra i siti Natura 2000 segnalati e le opere in progetto non sono invece presenti centri abitati.

Per quanto riguarda gli elementi naturali, la matrice in cui sarà realizzata l'opera in progetto ricade in aree agricole intensive ed estensive. Gli elementi di origine naturale, come fasce boscate e arbusti, risultano pertanto estremamente radi e localizzati lungo le sponde di piccoli fossi, vallecole e corsi d'acqua minori. In genere quindi le principali aree naturali sono individuabili all'interno dei siti Natura 2000 stessi e lungo i corsi d'acqua principali, tra cui il fiume Fortore.

SEZIONE 3 – SCREENING MEDIANTE VERIFICA DI CORRISPONDENZA DI PROPOSTE PRE-VALUTATE

Si richiede di avviare la procedura di Verifica di Corrispondenza per P/P/P/I/A pre-valutati?

Si No

Se, Sì, il presentare il Format alla sola Autorità competente al rilascio dell'autorizzazione finale del P/P/P/I/A, e compilare elementi sottostanti. Se No si richiede di avviare screening specifico.

PRE-VALUTAZIONI – per proposte già assoggettate a screening di incidenza

PROPOSTE PRE-VALUTATE:

Si dichiara, assumendosi ogni responsabilità, che il piano/progetto/intervento/attività rientra ed è conforme a quelli già **pre-valutati** da parte dell'Autorità competente per la Valutazione di Incidenza, e pertanto non si richiede l'avvio di uno screening di incidenza specifico?

(n.b.: in caso di risposta negativa (NO), si richiede l'avvio di screening specifico)

SI
 NO

Se, Sì, esplicitare in modo chiaro e completo il riferimento all'Atto di pre-valutazione nell'ambito del quale il P/P/P/I/A rientra nelle tipologie assoggettate positivamente a screening di incidenza da parte dell'Autorità competente per la V.Inc.A:

.....
.....
.....
.....

SEZIONE 4 – DESCRIZIONE E DECODIFICA DEL P/P/P/I/A DA ASSOGETTARE A SCREENING

RELAZIONE DESCRITTIVA DETTAGLIATA DEL P/P/P/I/A

Il proponente GALILEO ENERGY 3 S.R.L. prevede di realizzare il progetto in questione nel territorio comunale di Serracapriola (FG) a circa 14 km a Sud Est rispetto al centro cittadino. L'impianto fotovoltaico sarà installato lungo la Strada Vicinale Maddalena localizzata a nord della SS16ter in un'area esclusivamente agricola e caratterizzata da seminativi cerealicoli e da colture intensive. La potenza dell'impianto è pari a 25 MW su un'area catastale di circa 47,87 ettari complessivi di cui circa 35,7 ha interessati dall'area impianto.

L'impianto fotovoltaico sarà collegato in antenna a 36 kV alla Stazione Elettrica (SE) di trasformazione della RTN a 380/150 kV di "Rotello". Per il progetto in questione sono state analizzate due possibili soluzioni di

connessione, condivise con TERNA, che deve esprimere il suo parere in merito alla soluzione definitiva.

- 1) La prima soluzione prevede che l'impianto sia connesso in antenna a 36 kV alla sezione 36 kV dell'ampliamento della SE 380/150 kV "Rotello" localizzato in prossimità della Sottostazione Elettrica stessa. Tale connessione avverrà tramite cavidotto a 36 kV con una lunghezza di circa 14,66 km.
- 2) La seconda soluzione prevede invece che l'impianto sia collegato, tramite circa 13,54 km di cavidotto a 36 kV, in antenna a 36 kV al satellite 36 kV di nuova localizzazione, collegato a sua volta mediante cavidotto 150 kV (di lunghezza pari a 4,56 km) alla SE 380/150 kV "Rotello" esistente.

Il progetto prevede anche l'integrazione dell'impianto fotovoltaico con un impianto olivicolo super-intensivo al fine di salvaguardare la biodiversità e mantenere la funzionalità del suolo. L'indice di copertura del suolo è stato infatti contenuto nell'ordine del 38,9 %, calcolato sulla superficie utile di impianto, in quanto le strutture saranno posizionate in maniera da consentire lo sfruttamento agricolo ottimale del terreno. I pali di sostegno sono distanti tra loro 8,5 metri per consentire la coltivazione e garantire la giusta illuminazione al terreno, mentre i pannelli sono distribuiti in maniera da limitare al massimo l'ombreggiamento.

4.3 - Documentazione: allegati tecnici e cartografici a scala adeguata

(barrare solo i documenti disponibili eventualmente allegati alla proposta)

File vettoriali/shape della localizzazione dell'P/P/P/I/A

Carta zonizzazione di Piano/Programma

Relazione di Piano/Programma

Planimetria di progetto e delle eventuali aree di cantiere

2748_4871_SA_VIA_T08_Rev0_Layout di progetto

2748_4871_SA_VIA_T09_Rev0_Planimetria area di cantiere

Ortofoto con localizzazione delle aree di P/I/A e eventuali aree di cantiere

Documentazione fotografica *ante operam*

Eventuali studi ambientali disponibili: Studio di impatto ambientale.

2748_4871_SA_VIA_R01_Rev0_Studio di impatto ambientale

Altri elaborati tecnici:

Altri elaborati tecnici:

2748_4871_SA_VIA_R04_Rev0_Relazione Impianto Olivicolo

Altri elaborati tecnici:

Altro:

.....

Altro:

.....

4.2 - CONDIZIONI D'OBBLIGO

(n.b.: da non compilare in caso di screening semplificato)

Se, **Si**, il proponente si assume la piena responsabilità dell'attuazione delle Condizioni d'Obbligo riportate

Condizioni d'obbligo rispettate:

➤

Il P/P/P/I/A è stato elaborato ed è conforme al rispetto della Condizioni d’Obbligo? <input type="checkbox"/> Si <input checked="" type="checkbox"/> No	nella proposta.	➤ ➤ ➤ ➤ ➤
	Riferimento all’Atto di individuazione delle Condizioni d’Obbligo:	

Se, **No**, perché:

La Regione Puglia con il Dgr 27 settembre 2021, n. 1515 ha recepito le linee guida nazionali per la Valutazione d’incidenza (V.Inc.A); la DGR rimanda ad altro successivo provvedimento l’individuazione delle condizioni d’obbligo. Per quanto concerne la regione Molise il procedimento di Valutazione di Incidenza è disciplinato dalla Direttiva approvata con D.G.R. n. 486 dell’11 maggio 2009. Nello studio di impatto ambientale sono state comunque individuate alcune azioni di mitigazione per la componente biodiversità da attuare durante la **fase di cantiere** e la fase d’esercizio dell’impianto. In particolare, durante la fase di cantiere sarà necessario che:

- i mezzi da lavoro circolino a velocità ridotte per evitare al minimo la dispersione di polveri e rumori;
- vengano spenti i motori dei veicoli e dei macchinari quando non operativi;
- si utilizzino teli antivento per coprire i depositi e gli accumuli di sedimenti che si creeranno durante la fase di cantiere;
- si proceda se necessario con operazioni di bagnatura del terreno e delle gomme degli automezzi per impedire il sollevamento delle polveri.

Durante la **fase d’esercizio** sarà presente di un doppio filare perimetrale, piantumato già in fase di cantiere, che avrà la funzione di schermare la presenza dell’impianto e migliorare la biodiversità locale. Il progetto prevede inoltre l’inerbimento del terreno sotto i pannelli migliorando così l’infiltrazione dell’acqua piovana, la qualità agroecologica del sito e contribuirà ad apportare nutrimento al terreno.

SEZIONE 5 - DECODIFICA DEL PIANO/PROGETTO/INTERVENTO/ATTIVITA’
(compilare solo parti pertinenti)

È prevista trasformazione di uso del suolo?	X SI	<input type="checkbox"/> NO	<input type="checkbox"/> PERMANENTE	X TEMPORANEA
---	------	-----------------------------	-------------------------------------	--------------

Se, **Si**, cosa è previsto:

L’uso del suolo verrà parzialmente modificato in seguito alla realizzazione dell’impianto fotovoltaico e dell’impianto olivicolo super-intensivo. Il progetto prevede comunque la realizzazione di un doppio filare arboreo arbustivo posto all’esterno della recinzione. La trasformazione dell’uso del suolo è limitata ed è da considerarsi temporanea in quanto legata alla sola fase di realizzazione dell’impianto. Concluso il ciclo di vita dell’impianto tutte le strutture saranno rimosse.

Sono previste movimenti terra/sbancamenti/scavi?	X SI <input type="checkbox"/> NO	Verranno livellate o effettuati interventi di spietramento su superfici	X SI <input type="checkbox"/> NO
--	-------------------------------------	---	-------------------------------------

		naturali?	
<p>Se, Si, cosa è previsto:</p> <p>Le strutture dei moduli fotovoltaici sono infisse nel terreno riducendo al minimo le operazioni di scavo. Sono previste operazioni di movimento terra superficiale e scavo per la posa dei cavi e delle fondazioni delle cabine. Le operazioni sono circoscritte alle aree di cantiere e al termine dei lavori sono previsti interventi per ripristinare la struttura dei suoli. Non sono previsti sbancamenti e movimenti di terra tali da pregiudicare l'assetto geomorfologico e idrogeologico generale, né da influenzare il ruscellamento delle acque superficiali e la permeabilità globale dell'area.</p> <p>Per quanto riguarda la linea di connessione sarà realizzata, per la quasi totalità del percorso lungo la SP376 in area di pertinenza della strada e per questo non saranno pregiudicate le aree limitrofe.</p>		<p>Se, Si, cosa è previsto:</p> <p>Le operazioni di livellamento sono escluse salvo aree limitate in cui dovessero verificarsi le esigenze tecniche legate alla realizzazione dell'opera.</p>	
<p>Sono previste aree di cantiere e/o aree di stoccaggio materiali/terreno asportato/etc.?</p> <p><input checked="" type="checkbox"/> SI</p> <p><input type="checkbox"/> NO</p>		<p>Se, Si, cosa è previsto:</p> <p>Sono previste aree di cantiere e aree di stoccaggio, interne all'area di progetto, la cui localizzazione è mostrata nella tavola allegata al progetto definitivo: "2748_4871_SA_VIA_T09_Rev0_Planimetria area di cantiere".</p> <p>Durante la fase di costruzione sarà necessaria l'occupazione di suolo sia per lo stoccaggio dei materiali da lavoro (tubazioni, moduli, cavi e materiali da costruzione) sia per i rifiuti prodotti (imballaggi). Tali aree saranno rimosse al termine del cantiere. Lo stoccaggio di cemento, calce e altri materiali da cantiere allo stato solido polverulento sarà effettuato in sili o contenitori chiusi e la movimentazione avverrà mediante sistemi chiusi.</p>	
<p>È necessaria l'apertura o la sistemazione di piste di accesso all'area?</p>	<p><input checked="" type="checkbox"/> SI</p> <p><input type="checkbox"/> NO</p>	<p>Le piste verranno ripristinate a fine dei lavori/attività?</p>	<p><input checked="" type="checkbox"/> SI</p> <p><input type="checkbox"/> NO</p>
<p>Se, Si, cosa è previsto:</p> <p>Il progetto prevede l'apertura di alcune piste sterrate per poter accedere all'interno delle aree di cantiere.</p>		<p>Se, Si, cosa è previsto:</p> <p>Al termine dei lavori sarà mantenuta solo la viabilità utile per accedere all'impianto.</p>	

<p>È previsto l'impiego di tecniche di ingegneria naturalistica e/o la realizzazione di interventi finalizzati al miglioramento ambientale?</p> <p>X Si <input type="checkbox"/> No</p>	<p>Se, Si, descrivere: Al fine di contenere le acque meteoriche il progetto ha previsto la realizzazione di fossi di scolo realizzati con ingegneria naturalistica e bacini di laminazione e infiltrazione localizzate (5x5 m)". La vegetazione sarà a crescita spontanea e svolgerà un importante funzione di rallentamento dei flussi d'acqua riducendo così i processi di erosione delle sponde. Per maggiori informazioni si rimanda alla Relazione idrologica ed idraulica: 2748_4871_SA_VIA_R06_Rev0_Relazione Idrologica ed Idraulica.</p>
<p>Specie vegetali</p>	<p>E' previsto il taglio/esbosco/rimozione di specie vegetali?</p> <p><input type="checkbox"/> SI</p> <p>X NO</p>
<p>La proposta è conforme alla normativa nazionale e/o regionale riguardante le specie vegetali alloctone e le attività di controllo delle stesse (es. eradicazione)?</p> <p>X SI</p> <p><input type="checkbox"/> NO</p>	<p>Se, SI, descrivere:</p> <p>Sono previsti interventi di piantumazione/rinverdimento/messa a dimora di specie vegetali?</p> <p>X SI</p> <p><input type="checkbox"/> NO</p> <p>Se, Si, cosa è previsto: Gli interventi previsti all'interno dell'area di progetto sono:</p> <ul style="list-style-type: none"> - inerbimento del terreno con idoneo miscuglio di graminacee e leguminose per prato polifita; - piantumazione di due filari (arboreo e arbustivo) lungo il margine esterno di ciascun sottocampo; - realizzazione dell'impianto olivicolo super-intensivo. <p>Indicare le specie interessate: Il terreno sarà inerbito con un miscuglio di essenze erbacee della famiglia delle leguminose e delle graminacee, mentre la siepe sarà caratterizzata da due filari. Il più interno sarà caratterizzato due specie arboree: Alloro (<i>Laurus nobilis</i>) e Corbezzolo (<i>Arbutus unedo</i>), mentre il filare arbustivo sarà costituito da Fillirea (<i>Phillyrea spp</i>), Alaterno (<i>Rhamnus alaternus</i>), Viburno (<i>Viburnum tinus</i>).</p>

Specie animali	<p>La proposta è conforme alla normativa nazionale e/o regionale riguardante le specie animali alloctone e la loro attività di gestione?</p> <p><input checked="" type="checkbox"/> SI</p> <p><input type="checkbox"/> NO</p>	<p>Sono previsti interventi di controllo/immissione/ripopolamento/allevamento di specie animali o attività di pesca sportiva?</p> <p><input type="checkbox"/> SI</p> <p><input checked="" type="checkbox"/> NO</p> <p>Se, Si, cosa è previsto:</p> <p>.....</p> <p>.....</p> <p>.....</p> <p>.....</p> <p>Indicare le specie interessate:</p> <p>.....</p>	
Mezzi meccanici	<p>Mezzi di cantiere o mezzi necessari per lo svolgimento dell'intervento</p>	<ul style="list-style-type: none"> ➤ Pale meccaniche, escavatrici, o altri mezzi per il movimento terra: ➤ Mezzi pesanti (Camion, dumper, autogrù, gru, betoniere, asfaltatori, rulli compressori): 	<p>REALIZZAZIONE DELL'IMPIANTO AGRIVOLTAICO</p> <p>4 macchine battipalo 3 escavatori 2 miniescavatori 5 macchine multifunzione 2 pale cingolate 3 trattori apripista</p> <p>REALIZZAZIONE DELLA STAZIONE ELETTRICA DI UTENZA</p> <p>2 miniescavatori 2 escavatori 2 macchine multifunzione</p> <p>REALIZZAZIONE DEL CAVIDOTTO DI CONNESSIONE</p> <p>1 escavatore 1 macchinario TOC</p> <hr/> <p>REALIZZAZIONE DELL'IMPIANTO AGRIVOLTAICO</p> <p>Tra i 2 e i 4 camion per movimento terra e per il trasporto di materiale fuori dal sito. Si prevede occasionalmente la presenza di mezzi speciali di sollevamento</p> <p>REALIZZAZIONE DELLA STAZIONE ELETTRICA DI UTENZA</p> <p>6 camion per il trasporto del materiale Si prevede occasionalmente la presenza di mezzi speciali di sollevamento</p>

			<p>REALIZZAZIONE DEL CAVIDOTTO DI CONNESSIONE</p> <p>2 camion per il trasporto del materiale</p>
		<p>➤ Mezzi aerei o imbarcazioni (elicotteri, aerei, barche, chiatte, draghe, pontoni):</p> <p>.....</p>	
<p>Fonti di inquinamento e produzione di rifiuti</p>	<p>La proposta prevede la presenza di fonti di inquinamento (luminoso, chimico, sonoro, acquatico, etc.) o produzione di rifiuti?</p> <p><input checked="" type="checkbox"/> SI</p> <p><input type="checkbox"/> NO</p>	<p>La proposta è conforme alla normativa nazionale e/o regionali di settore?</p> <p style="text-align: center;"><input checked="" type="checkbox"/> SI <input type="checkbox"/> NO</p> <p>Descrivere:</p> <p>Durante la fase di cantiere si genereranno rifiuti liquidi legati all'uso dei bagni chimici. Tali rifiuti saranno conferiti presso impianti esterni autorizzati. Non vi sono altre tipologie di rifiuto generato ad eccezione di quelli tipici da cantiere, quali plastiche, legno, metalli, etc. che saranno sottoposti a deposito temporaneo in area dedicata e successivamente conferiti ad impianti regolarmente autorizzati.</p> <p>La gestione dei rifiuti sarà strettamente in linea con le disposizioni legislative e terrà conto delle migliori prassi in materia.</p> <p>Durante la fase di esercizio la produzione di rifiuti risulta essere non significativa, in quanto limitata esclusivamente agli scarti degli imballaggi prodotti durante le attività di manutenzione dell'impianto. Per quanto riguarda l'inquinamento luminoso, per motivi di sicurezza sarà necessario installare un sistema di illuminazione notturna, ma che sarà localizzato esclusivamente in corrispondenza dei principali cabinati di impianto. Inoltre il disturbo luminoso dell'impianto in progetto verrà contenuto grazie all'utilizzo delle apparecchiature "full cut off" o "fully shielded" (totalmente schermati) che, una volta installate, non emettono luce sopra un piano orizzontale passante per il centro della lampada.</p>	
<p>Interventi edilizi</p>	<p>Per interventi edilizi su strutture preesistenti</p> <p>Riportare il titolo edilizio in forza al quale è stato realizzato l'immobile e/o struttura oggetto di intervento</p>	<p><input type="checkbox"/> Permesso a costruire</p> <p><input type="checkbox"/> Permesso a costruire in sanatoria</p> <p><input type="checkbox"/> Condono</p> <p><input type="checkbox"/> DIA/SCIA</p> <p><input type="checkbox"/> Altro</p>	<p>Estremi provvedimento o altre informazioni utili:</p> <p>.....</p> <p>.....</p> <p>.....</p>
<p>Manifestazioni</p>	<p>Per manifestazioni, gara, motoristiche, eventi sportivi,</p>	<p>➤ Numero presunto di partecipanti:</p> <p>➤ Numero presunto di veicoli coinvolti nell'evento (moto, auto,</p>	

spettacoli pirotecnici, sagre, etc.	biciclette, etc.): ➤ Numero presunto di mezzi di supporto (ambulanze, vigili del fuoco, forze dell'ordine, mezzi aerei o navali): ➤ Numero presunto di gruppi elettrogeni e/o bagni chimici:	
-------------------------------------	--	--

Attività ripetute	Descrivere:	
L'attività/intervento si ripete annualmente/periodicamente alle stesse condizioni? <input type="checkbox"/> Si <input checked="" type="checkbox"/> No	
La medesima tipologia di proposta ha già ottenuto in passato parere positivo di V.Inc.A? <input type="checkbox"/> Si <input checked="" type="checkbox"/> No Se, Si , allegare e citare precedente parere in "Note".	Possibili varianti - modifiche: Note:	

SEZIONE 6 - CRONOPROGRAMMA AZIONI PREVISTE PER IL P/P/P/I/A

Descrivere: Per la costruzione dell'impianto fotovoltaico saranno necessari circa 11 mesi, a partire dall'ottenimento dell'Autorizzazione a costruire. In questo lasso di tempo sono previsti: <ul style="list-style-type: none"> • Tempi per le forniture dei materiali; • Tempi di realizzazione delle opere civili; • Tempi di realizzazione delle opere impiantistiche; • Tempi per Commisioning e Collaudi. In figura 1 viene riportato un estratto del cronoprogramma di costruzione. Per quanto riguarda la dismissione dell'impianto sono previste diverse fasi di lavoro per un totale di circa 7 mesi di lavoro. Le fasi previste sono: <ul style="list-style-type: none"> • smontaggio dei moduli fotovoltaici e rimozione dei cablaggi fra le stringhe di moduli; • rimozione delle strutture di sostegno; 	Leggenda: <input type="checkbox"/> <input type="checkbox"/> <input type="checkbox"/> <input type="checkbox"/> <input type="checkbox"/> <input type="checkbox"/>
---	--

- rimozione dei locali tecnici;
- rimozione della recinzione;
- rimozione opere civili;
- smantellamento di cavi e di canalette porta servizi in C.A.V e tubazioni passacavi;
- sistemazione delle mitigazioni a verde;
- messa a coltura del terreno.

La **Figura 2** mostra il cronoprogramma di dismissione dell'impianto

CRONOPROGRAMMA REALIZZAZIONE											
	Mese 1	Mese 2	Mese 3	Mese 4	Mese 5	Mese 6	Mese 7	Mese 8	Mese 9	Mese 10	Mese 11
Forniture											
Moduli FV											
Inverter e trafi											
Cavi											
Quadristica											
Cabine											
Strutture metalliche											
Costruzione - Opere civili											
Approntamento cantiere											
Preparazione terreno											
Realizzazione recinzione											
Realizzazione viabilità di campo											
Posa pali di fondazione											
Posa strutture metalliche											
Montaggio pannelli											
Scavi posa cavi											
Posa locali tecnici											
Opere impiantistiche											
Collegamenti moduli FV											
Installazione inverter e trafi											
Posa cavi											
Allestimento cabine											
Opere di connessione cavidotto											
Opere impiantistiche											
Piantumazione mitigazione											
Piantumazione ulivi											
Commissioning e collaudi											

Figura 1: Cronoprogramma di costruzione

PIANO DI DISMISSIONE							
GALILEO ENERGY 3 S.r.l. - 25 MW							
Rimozione - Impianto	Mese 1	Mese 2	Mese 3	Mese 4	Mese 5	Mese 6	Mese 7
Approntamento cantiere							
Preparazione area stoccaggio rifiuti differenziati							
Smontaggio e smaltimento pannelli FV							
Smontaggio e smaltimento strutture metalliche							
Rimozione pali e demolizioni fondazioni in cls							
Rimozione delle piante di ulivo							
Rimozione cablabggi							
Rimozione locali tecnici							
Smaltimenti							

Figura 2: Cronoprogramma di dismissione

Ditta/Società	Proponente/ Professionista incaricato	Firma e/ o Imbro	Luogo e data
	Proponente: Galileo Energy 3 S.r.L Professionista incaricato: Ing. Laura Maira Conti per Montana S.p.A		Milano, 17/11/2022

(compilare solo le parti necessarie in relazione alla tipologia della proposta)

*** le singole Regioni e PP.AA possono adeguare, integrare e/o modificare le informazioni presenti nel presente Format sulla base delle esigenze operative o peculiarità territoriali, prevedendo, se del caso, anche Format specifici per particolari attività settoriali.*

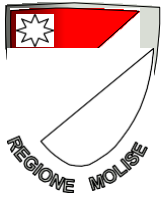

Regione Molise

Il Dipartimento
Valorizzazione Ambiente e Risorse Naturali-Sistema
Regionale e Autonomie Locali
SERVIZIO TUTELA E VALUTAZIONI AMBIENTALI
Ufficio Provvedimento Autorizzatorio Unico regionale
Funzionario: dott.ssa Stefania Reale

Regione Molise
IV Dipartimento
Servizio Programmazione Politiche Energetiche

Servizio Pianificazione e gestione Territoriale e
Paesaggistica

Servizio Difesa del Suolo,
demanio, opere idrauliche e marittime
Idrico integrato

Servizio Geologico

Regione Molise
Secondo Dipartimento
Servizio Fitosanitario, Tutela e Valorizzazione della
Montagna e delle Foreste
Biodiversità e Sviluppo sostenibile

Servizio Economie del
territorio, Attività Integrative, servizi
alle imprese, sostegno al reddito e
condizionalità

Arpa Molise
arpamolise@legalmail.it

Arsarp
arsarp@legalmail.it

Segretariato regionale del
Ministero dei Beni e delle Attività culturali e del Turismo
per il Molise

Soprintendenza Archeologica, Belle Arti e Paesaggio del Molise
Sabap-mol@pec.cultura.gov.it

Distretto Idrografico Appennino Meridionale
Ex Autorità di Bacino Nazionale dei fiumi Liri, Garigliano e Volturno
protocollo@pec.distrettoappenninomeridionale.it

Comune di Rotello
Comunerotello-cb@pec.leonet.it

Comune di Santa Croce di Magliano
santacrocedimagliano@halleycert.it

Provincia di Campobasso
Provincia.campobasso@legalmail.it

e p.c.
MITE
VA@pec.mite.gov.it

OGGETTO: [ID: 9183] Procedura di Valutazione di Impatto Ambientale ai sensi dell'art.23 del D.Lgs 152/2006 relativa al progetto di un impianto agrivoltaico, della potenza di 25 MW e delle relative opere di connessione alla RTN, da realizzarsi nei comuni di Serracapriola (FG) e Rotello (CB). Proponente: GALILEO ENERGY 3 S.r.l. Comunicazione relativa a procedibilità istanza, pubblicazione documentazione e responsabile del procedimento.

Si informa che sul sito del Ministero per la Transizione Ecologica, al seguente link: <https://va.mite.gov.it/it-IT/Oggetti/Documentazione/9357/13730> è stata pubblicata la documentazione concernente il procedimento in oggetto. Le osservazioni e i pareri possono essere inviate al Ministero della Transizione Ecologica al seguente indirizzo: VA@pec.mite.gov.it secondo la modalità indicate nella nota allegata. Si comunica, quale rappresentante regionale, la scrivente in qualità di direttore reggente del Servizio Tutela e Valutazioni Ambientali Regione Molise.

Distinti saluti

il Direttore reggente

Dott.ssa Antonella Lavallo

documento sottoscritto con firma digitale ai sensi dell'art.24
del D.Lgs 07.03.2005 n.82



*Ministero dell' Ambiente
e della Sicurezza Energetica*

DIREZIONE GENERALE VALUTAZIONI AMBIENTALI

DIVISIONE V – PROCEDURE DI VALUTAZIONE VIA E VAS

Destinatari in allegato

OGGETTO:[ID: 9183] Procedura di Valutazione di Impatto Ambientale ai sensi dell'art.23 del D.Lgs 152/2006 relativa al progetto di un impianto agrivoltaico, della potenza di 25 MW e delle relative opere di connessione alla RTN, da realizzarsi nei comuni di Serracapriola (FG) e Rotello (CB).

Proponente: GALILEO ENERGY 3 S.r.l.

Comunicazione relativa a procedibilità istanza, pubblicazione documentazione e responsabile del procedimento.

Con nota acquisita al prot. MiTE-151170 in data 01/12/2022, la Società GALILEO ENERGY 3 S.r.l. ha presentato istanza per l'avvio del procedimento in epigrafe, ai sensi dell'art. 23 del D.Lgs. n. 152/2006 e ss.mm.ii. integrata con la Valutazione di incidenza ai sensi dell'art. 10 del D.Lgs. 152/2006.

Il progetto prevede la realizzazione di un impianto solare fotovoltaico nel territorio comunale di Serracapriola (FG), di potenza pari a 25 MW. La tecnologia impiantistica prevede l'installazione di moduli fotovoltaici bifacciali che saranno installati su strutture mobili (tracker) di tipo monoassiale mediante palo infisso nel terreno. Inoltre, è stata fornita una soluzione di connessione alla RTN da Terna S.p.A. avente Codice pratica MYTERNA n. 202100544.

Il progetto in argomento, sulla base di quanto dichiarato da GALILEO ENERGY 3 S.r.l., rientra nella tipologia elencata nell'Allegato II alla Parte Seconda del D.Lgs. 152/2006, al punto 2 denominata "impianti fotovoltaici per la produzione di energia elettrica con potenza complessiva superiore a 10 MW (fattispecie aggiunta dall'art. 31, comma 6, della legge n. 108 del 2021)", nonché tra i progetti ricompresi nel Piano Nazionale Integrato Energia e Clima (PNIEC), nella tipologia elencata nell'Allegato I-bis alla Parte Seconda del D.Lgs.152/2006, al punto 1.2.1 denominata "Generazione di energia elettrica: impianti idroelettrici, geotermici, eolici e fotovoltaici (in terraferma e in mare), solari a concentrazione, produzione di energia dal mare e produzione di bioenergia da biomasse solide, bioliquidi, biogas, residui e rifiuti" ed anche nella tipologia elencata nell'Allegato II oppure nell'Allegato II-bis.

Pertanto, per il progetto in questione si applicano i tempi e le modalità previsti per i progetti di cui al citato art. 8, c. 2-bis nonché degli articoli 24 e 25 del D.lgs. 152/2006, e l'istruttoria tecnica di valutazione di impatto ambientale è svolta dalla Commissione Tecnica PNRR-PNIEC.

Verificata la completezza della documentazione trasmessa e verificato che è stato assolto l'onere contributivo previsto dall'art. 2 comma 1, lettera b) del Regolamento adottato con Decreto n. 1 del 04/01/2018, atteso che ai sensi dell'art.19 del DL 13/2023, entrato in vigore in data 25.02.2023, è stata soppressa la necessità del previo espletamento della procedura di Verifica Preliminare dell'Interesse Archeologico, con la presente si comunica al Proponente ed alle

ID Utente: 18206

ID Documento: VA_05-Set_10-18206_2023-0005

Data stesura: 23/02/2023

✓ Resp.Set: Terzoli S.

Ufficio: VA_05-Set_10

Data: 28/02/2023

Tuteliamo l'ambiente! Non stampate se non necessario. 1 foglio di carta formato A4 = 7,5g di CO₂

Amministrazioni in indirizzo, la procedibilità dell'istanza. Sarà compito della Commissione Tecnica PNRR-PNIEC verificare la congruità del valore delle opere dichiarato dal proponente e segnalare eventuali anomalie al fine di regolarizzare il contributo dovuto per la procedura in esame.

Si segnala alla Commissione Tecnica PNRR-PNIEC, al fine delle determinazioni di competenza in merito alla priorità di trattazione dei procedimenti ad essa assegnati, che il proponente ha dichiarato la sussistenza dei seguenti requisiti di cui al comma 1 dell'art. 8 del D.lgs. 152/2006:

- Progetti dal comprovato valore economico superiore a 5 milioni di euro.

Ai sensi dell'art. 24, comma 3, del D.Lgs. 152/2006 e ss.mm.ii., si comunica, anche ai fini dell'avvio dell'istruttoria tecnica, che, ai sensi dell'art. 24, comma 1, del D.Lgs. 152/2006, il Progetto, lo Studio di impatto ambientale, la Sintesi non tecnica, e l'Avviso al pubblico, in allegato anche alla presente, sono pubblicati sul sito web di questa Amministrazione all'indirizzo:

<https://va.mite.gov.it/it-IT/Oggetti/Documentazione/9357/13730>.

Rispetto alle aree naturali protette come definite dalla L. 394/1991 e ai siti della Rete Natura 2000 si precisa che il progetto ricade, parzialmente, all'interno dell'area ZSC *IT 7222266*, pertanto ai sensi dell'art.10, comma 3 del D. Lgs.152/2006 e s.m.i., il procedimento di Valutazione di Impatto Ambientale comprende la valutazione di incidenza di cui all'articolo 5 del D.P.R. 357/1997. Per ottemperare a quanto disposto dal D.P.R. 357/1997, art. 5, comma 7, si richiede pertanto l'espressione dell'Ente Gestore del suddetto ZSC.

Ai sensi dell'art. 24, comma 3, del D.Lgs. 152/2006 e ss.mm.ii., come modificato dall'art. 6, del decreto-legge n. 152 del 6 novembre 2021, si precisa che dalla data di pubblicazione dell'avviso al pubblico sul sito web del Ministero, decorre il termine di 30 giorni entro il quale chiunque abbia interesse può presentare alla scrivente le proprie osservazioni concernenti la Valutazione di Impatto Ambientale, anche fornendo nuovi o ulteriori elementi conoscitivi e valutativi. Ai sensi del predetto comma, entro il medesimo termine, sono acquisiti per via telematica i pareri delle Amministrazioni e degli Enti pubblici in indirizzo.

Ai sensi dell'art. 24, comma 2 del D.Lgs. 152/2006 e ss.mm.ii., i Comuni territorialmente interessati provvederanno agli adempimenti di competenza in ordine all'informazione nei propri Albi pretori informativi.

Si comunica che, ai sensi degli artt. 7 e 8 della Legge 241/90 e ss.mm.ii. (comunicazione avvio procedimento amministrativo):

- l'ufficio competente è la Divisione V - procedure di valutazione VIA e VAS della Direzione Generale Valutazioni Ambientali e la Responsabile del procedimento è la dott.ssa Silvia Terzoli (e-mail terzoli.silvia@mase.gov.it);
- i tempi del procedimento sono quelli stabiliti dal combinato disposto degli articoli, 24, 25 e 8, comma 2bis del D.Lgs. 152/2006.

Secondo quanto previsto dall'art. 8, comma 2-bis del D.Lgs. 152/2006, all'attività istruttoria della Commissione PNRR_PNIEC partecipa un rappresentante regionale qualora per il progetto sia riconosciuto da specifiche disposizioni o intese un concorrente interesse regionale. Sarà cura dell'Ufficio della Regione in indirizzo segnalare la sussistenza della condizione predetta entro dieci giorni dalla data della presente.

Si segnala inoltre che ai sensi dell'art. 25, comma 2-quinquies, del D.Lgs. 152/2006, il concerto del competente direttore generale del Ministero della cultura comprende l'autorizzazione di cui all'articolo 146 del decreto legislativo 22 gennaio 2004, n. 42, ove gli elaborati progettuali siano sviluppati a un livello che consenta la compiuta redazione della relazione paesaggistica.

Codesta Commissione PNRR_PNIEC provvederà ad assegnare l'istruttoria tecnica al gruppo istruttore e relativo Referente istruttore individuato per la tipologia di opera "impianti fotovoltaici per la produzione di energia elettrica con potenza complessiva superiore a 10 MW (fattispecie aggiunta dall'art. 31, comma 6, della legge n. 108 del 2021)" di cui al punto 2 dell'Allegato II alla Parte II D. Lgs 152/2006

Si informa, altresì, che con Decreto n. 56 del 06/03/2020, il Ministero dell'ambiente e della tutela del territorio e del mare (ora Ministero dell'ambiente e della sicurezza energetica) ha individuato il Capo del Dipartimento Sviluppo Sostenibile, quale titolare del potere sostitutivo in caso di inerzia nella conclusione dei procedimenti di competenza di questa Direzione Generale, ai sensi dell'art. 2, comma 9-bis, della legge 241/1990 e ss.mm.ii., il cui indirizzo di posta elettronica certificata è DISS@pec.mite.gov.it.

Alla società si chiede altresì di indicare se l'area di progetto ricada in una o più delle aree indicate al comma 8 dell'art.20 del D.L. 199/2021 recante "Disciplina per l'individuazione di superfici e aree idonee per l'installazione di impianti a fonti rinnovabili" e di trasmettere l'atto del competente soprintendente del Ministero della cultura relativo alla verifica preventiva di interesse archeologico di cui all'art. 25 del codice dei contratti pubblici, di cui al decreto legislativo 18 aprile 2016, n.50.

Infine, si chiede ai soggetti in indirizzo di riportare, nell'intestazione di eventuali note indirizzate alla scrivente, il codice identificativo del procedimento amministrativo [ID:9183].

La Dirigente

Orsola Renata Maria Reillo

(documento informatico firmato digitalmente
ai sensi dell'art. 24 D.Lgs. 82/2005 e ss.mm.ii)

*Allegati: Istanza
Avviso al pubblico*

Elenco indirizzi

Alla Commissione Tecnica PNRR-PNIEC
COMPNIEC@PEC.mite.gov.it

Alla Società GALILEO ENERGY 3 S.r.l.
galileoenergy3@pec.it

Al Ministero della cultura
Soprintendenza Speciale per il PNRR
ss-pnrr@pec.cultura.gov.it

Regione Molise – Ufficio Parchi, Aree naturali Protette, Siti di Importanza Comunitaria (SIC), Zone di Protezione Speciale (ZPS) e Rete Ecologica
regionemolise@cert.regione.molise.it

Alla Regione Puglia - Dipartimento mobilità, qualità urbana, opere pubbliche, ecologia e paesaggio - Sezione Autorizzazioni Ambientali
servizio.ecologia@pec.rupar.puglia.it

Alla Regione Molise – II Dipartimento Valorizzazione Ambiente e Risorse Naturali
regionemolise@cert.regione.molise.it

Alla Provincia di Foggia
protocollo@cert.provincia.foggia.it

Alla Provincia di Campobasso
provincia.campobasso@legalmail.it

Al Comune di Serracapriola (FG)
segreteria_protocollo.serracapriola@pec.it

Al Comune di Rotello (CB)
comunerotello-cb@pec.leonet.it

Al Comune di Torremaggiore (FG)
uffcom.torremaggiore@legalmail.it

Al Comune di Santa Croce di Magliano (CB)
santacrocedimagliano@halleycert.it