

REGIONE PUGLIA**PROVINCIA DI FOGGIA****COMUNE DI LUCERA**

Denominazione impianto:

PALMORI

Ubicazione:

**Comune di Lucera (FG)
Località "Palmori"**Foglio Lucera: **35,36,38,40,41,42**Particelle: **varie****PROGETTO DEFINITIVO**

di un Parco Eolico composto da n. 10 aerogeneratori di potenza nominale pari a 6,0 MW
da ubicarsi in agro del comune di Lucera (FG) - località "Palmori"
e delle opere connesse e delle infrastrutture indispensabili da ubicarsi in agro del comune di Lucera (FG)

PROPONENTE

**RAVANO WIND**

VIA XII OTTOBRE, 2/91
GENOVA (GE) - 16121
P.IVA 02815210998
PEC: ravanowind@pec.it

ELABORATO

STUDIO IMPATTO AMBIENTALE

Tav. n°

RE24

Scala

Aggiornamenti	Numero	Data	Motivo	Eseguito	Verificato	Approvato
	Rev 0	Ottobre 2023	Istanza VIA art.23 D.Lgs 152/06 – Istanza Autorizzazione Unica art.12 D.Lgs 387/03			

PROGETTAZIONE GENERALE
STUDIO DI INGEGNERIA Ing. Michele R.G. CURTOTTI
Viale Il Giugno n. 385
71016 San Severo (FG)
Ordine degli Ingegneri di Foggia n. 1704
mail: ing.curtotti@alice.it
pec: ing.curtotti@pec.it
Cell:339/8220246



PROGETTAZIONE SPECIALISTICA

S.T.P. Damiani & Partners S.r.l.
Vico Mores n. 8
71036 Lucera (FG)
mail: info@damianiandpartners.com
pec: stp.damiani@pec.it



damiani & partners Società tra professionisti srl
Vico Mores, 8 71036 Lucera (FG)
Cod. Fisc./P.IVA 03 949 660 710

Arch. Damiani Luca Francesco
Vico Mores n. 8
71036 Lucera (FG)
Iscritto all' Ordine degli Architetti di Pescara al n° 1573



Spazio riservato agli Enti

RAVANO WIND	WIND FARM PALMORI Studio Impatto Ambientale	Ottobre 2023
-------------	--	--------------

INDICE GENERALE

1.1 PRESENTAZIONE DEL S.I.A.

1.2 VALUTAZIONE DI IMPATTO AMBIENTALE

- 1.2.1 Valutazione di impatto ambientale e direttive comunitarie
- 1.2.2 Norme italiane. Natura, effetti e campo di applicazione della V.I.A.
- 1.2.3 V.I.A. per i progetti di competenza statale
- 1.2.4 Normativa italiana di riferimento in materia di valutazione d'impatto ambientale per impianti eolici
- 1.2.5 Decreto del Ministero per lo Sviluppo Economico del 10 settembre 2010
- 1.2.6 Linee guida della Regione Puglia per l'autorizzazione degli impianti alimentati da fonti rinnovabili
- 1.2.7 DM 2015 Linee guida per la verifica di assoggettabilita' a valutazione di impatto ambientale dei progetti di competenza delle regioni e province autonome
- 1.2.8 Procedura di VIA

1.3 FONTI RINNOVABILI

- 1.3.1 Premessa
- 1.3.2 Programmazione energetica a livello europeo

1.4 STRUMENTI COMUNITARI PER L'INCENTIVAZIONE E IL SOSTEGNO DELLE FONTI RINNOVABILI

- 1.4.1 Direttiva 2009/28/CE del 23 aprile 2009 sulla promozione dell'uso dell'energia da fonti rinnovabili
- 1.4.2 Libro bianco per una strategia e un piano di azione della Comunità - Energia per il futuro: le fonti energetiche rinnovabili
- 1.4.3 Libro Verde - Strategia Europea per un'energia sostenibile, competitiva e sicura
- 1.4.4 Regolamento (CE) n. 663/2009 European Energy Programme for Recovery, "EEPR"

1.5 STRATEGIA ENERGETICA NAZIONALE

1.6 STRUMENTI DI PIANIFICAZIONE ENERGETICA

- 1.6.1 Il Piano di Azione Nazionale per le energie rinnovabili
- 1.6.2 Linee Guida Nazionale per le energie rinnovabili
- 1.6.3 Regolamento regionale 30 dicembre 2010, n. 24 "Linee Guida per l'autorizzazione degli impianti alimentati da fonti rinnovabili in Puglia"
- 1.6.4 Deliberazione della Giunta Regionale n.3029 del 30 dicembre 2010
- 1.6.5 Linee Guida per la realizzazione di impianti eolici nella Regione Puglia
- 1.6.6 Determina Dirigenziale n°1 del 03 gennaio 2011

1.7 STRUMENTI DI PIANIFICAZIONE AMBIENTALI E PAESAGGISTICI VIGENTI

- 1.7.1 Nazionale
 - 1.7.1.1 RD 30 Dicembre 1923 n. 3267 – Vincolo Idrogeologico
 - 1.7.1.2 Decreto Legislativo n. 42 del 22 Gennaio 2004
 - 1.7.1.3 DPR 8 settembre 1997, n.357
 - 1.7.1.4 DM 3 aprile 2000
- 1.7.2 Regionale
 - 1.7.2.1 Programma regionale per la tutela dell'ambiente
 - 1.7.2.2 Piano di bacino stralcio assetto idrogeologico
 - 1.7.2.3 Piano Faunistico Regionale
 - 1.7.2.4 Piano Paesaggistico Territoriale della Regione Puglia (PPTR)

RAVANO WIND	WIND FARM PALMORI Studio Impatto Ambientale	Ottobre 2023
-------------	--	--------------

1.7.3 Comunale

1.7.3.1 La strumentazione urbanistica del Comune di Lucera

1.8 COMPATIBILITA' DEL PROGETTO RISPETTO AGLI STRUMENTI DI PIANIFICAZIONE E DI PROGRAMMAZIONE

- 1.8.1 Conformità al Piano Energetico Ambientale Regionale
- 1.8.2 Conformità al vincolo idrogeologico (RD n. 3267/23)
- 1.8.3 Conformità Decreto Legislativo n. 42 del 22 gennaio 2004
- 1.8.4 Conformità al Piano di Assetto Idrogeologico (PAI) delle Regioni Puglia.
- 1.8.5 Conformità al Piano Paesistico Territoriale della Regione Puglia
- 1.8.6 Conformità alla rete Natura 2000
- 1.8.7 Protezione degli ulivi secolari (L.R. 6/05)
- 1.8.8 Conformità Piano Faunistico Venatorio
- 1.8.9 Conformità al P.U.G. di Lucera
- 1.8.10 Conformità al Piano di Tutela delle Acque

DESCRIZIONE PROGETUALE

2.1 DESCRIZIONE DELLE SOLUZIONI PROGETTUALI CONSIDERATE

- 2.1.1 Alternativa zero
- 2.1.2 Alternative tecnologiche e localizzative
 - 2.1.2.1 Alternativa tecnologica 1 – utilizzo di aerogeneratori di media taglia
 - 2.1.2.2 Alternativa tecnologica 2 – Impianto fotovoltaico
 - 2.1.2.3 Ipotesi alternativa ubicazione cavidotto

2.2 LOCALIZZAZIONE DELL'IMPIANTO

- 2.2.1 Condizioni per la scelta del sito
- 2.2.2 Tipologie di impianti eolici
- 2.2.3 Classificazione e tipologie delle macchine eoliche
- 2.2.4 Criteri di individuazione dei bacini eolici
- 2.2.5 Raccomandazioni per la progettazione e la valutazione paesaggistica

2.3 IL PROGETTO

- 2.3.1 Criteri progettuali attuati per la localizzazione dell'impianto
- 2.3.2 Motivazione della soluzione progettuale prescelta
- 2.3.3 Caratteristiche dimensionali e tecniche delle opere
- 2.3.4 Aree di cantiere per l'installazione degli aerogeneratori
- 2.3.5 Mezzi d'opera ed accesso all'area di intervento
- 2.3.6 Esercizio e funzionamento dell'impianto
- 2.3.7 Dismissione dell'impianto
- 2.3.8 Misure di mitigazione e compensazione
- 2.3.9 Analisi dei costi e benefici
 - 2.3.9.1 Risorsa economica
 - 2.3.9.2 Mancate emissioni in ambiente
 - 2.3.9.3 Analisi sulle ricadute sociali ed occupazionali

RAVANO WIND	WIND FARM PALMORI Studio Impatto Ambientale	Ottobre 2023
-------------	--	--------------

DESCRIZIONE AMBIENTALE

3.1. INQUADRAMENTO TERRITORIALE

- 3.1.1 Definizione dell'ambito territoriale in cui si manifestano gli impatti ambientali
- 3.1.2 Descrizione generale dell'area di impianto

3.2. DESCRIZIONE DELL'AMBIENTE

- 3.2.1 Inquadramento fisico tettonico dell'area
- 3.2.2 Inquadramento climatico e stato di qualità dell'aria
- 3.2.3 Uso del suolo
- 3.2.4 Vegetazione, Flora, Fauna ed Ecosistemi Naturali
- 3.2.5 Paesaggio
 - 3.2.5.1 Introduzione
 - 3.2.5.2 Il paesaggio rurale nel Tavoliere
 - 3.2.5.3 Ambito paesaggistico di riferimento
- 3.2.6 Radiazioni non ionizzanti (elettromagnetico)
 - 3.2.6.1 Normativa di riferimento
 - 3.2.6.2 Valutazione del rischio elettromagnetico
- 3.2.7 Rumore e vibrazioni
 - 3.2.7.1 Quadro normativo
 - 3.2.7.2 Classe di destinazione acustica

3.3 ANALISI DEGLI IMPATTI AMBIENTALI

- 3.3.1 Analisi preliminare - Scoping
 - 3.3.1.1 Matrici di Leopold
- 3.3.2 Impatti potenziali sulle componenti
 - 3.3.2.1 Atmosfera
 - 3.3.2.2 Radiazioni non ionizzanti
 - 3.3.2.3 Ambiente Idrico
 - 3.3.2.4 Suolo e sottosuolo
 - 3.3.2.5 Rumore e Vibrazioni
 - 3.3.2.6 Vegetazione, fauna, ecosistemi
 - 3.3.2.7 Paesaggio e patrimonio storico artistico
 - 3.3.2.8 Sistema antropico
- 3.3.3 Determinazione dei fattori di impatto

3.4 VALUTAZIONE DELL'IMPATTO AMBIENTALE

- 3.4.1 Atmosfera
- 3.4.2 Radiazioni non ionizzanti
- 3.4.3 Ambiente Idrico
- 3.4.4 Suolo e Sottosuolo
- 3.4.5 Rumore e vibrazioni
 - 3.4.5.1 Individuazione dei ricettori
 - 3.4.5.2 Valutazione del clima sonoro ante - operam
 - 3.4.5.3 Valutazione previsionale del clima acustico futuro
 - 3.4.5.4 Verifica dei limiti di legge
- 3.4.6 Flora e vegetazione
 - 3.4.6.1 Interferenze con le componenti botanico vegetazionali in aree protette
 - 3.4.6.2 Interferenze con le componenti botanico vegetazionale in area ristretta

RAVANO WIND	WIND FARM PALMORI Studio Impatto Ambientale	Ottobre 2023
-------------	--	--------------

- 3.4.6.3 Analisi dell'impatto
- 3.4.6.4 Matrice di impatto su flora e vegetazione
- 3.4.7 Fauna ed avifauna
 - 3.4.7.1 Analisi dell'impatto
 - 3.4.7.2 Ordine di grandezza e complessità dell'impatto
 - 3.4.7.3 Matrice di impatto su fauna ed avifauna
- 3.4.8 Ecosistema
 - 3.4.8.1 Matrice di impatto sull'ecosistema
- 3.4.9 Paesaggio e patrimonio storico-artistico
 - 3.4.9.1 Limiti spaziali dell'impatto
 - 3.4.9.2 Analisi dell'intervisibilità
 - 3.4.9.3 Ordine di grandezza e complessità dell'impatto
 - 3.4.9.4 Impatto paesaggistico dell'opera
 - 3.4.9.5 Misure di mitigazione dell'impatto visivo
 - 3.4.9.6 Matrice di impatto
- 3.4.10 Sistema antropico
- 3.4.11 Salute umana
- 3.4.12 Sintesi degli impatti e conclusioni

3.5 CONCLUSIONI

MISURE DI MITIGAZIONE E MONITORAGGIO

4.1 CONSIDERAZIONI PRELIMINARI

4.2 MISURE PREVENTIVE

- 4.2.1 Protezione del suolo contro perdite
- 4.2.2 Protezione della terra vegetale
- 4.2.3 Protezione di flora e fauna ed aree di particolare valore naturalistico
- 4.2.4 Trattamento di materiali aridi
- 4.2.5 Protezione dell'avifauna

4.3 PROGRAMMA DI RIPRISTINO AMBIENTALE

- 4.3.1 Obiettivi del Programma
- 4.3.2 Azioni proposte

4.4 PROGRAMMA DI MONITORAGGIO AMBIENTALE

4.5 CONCLUSIONI

Premessa

Il presente Studio di Impatto Ambientale fa riferimento alla proposta della società "Ravano Wind" di un impianto eolico nel Comune di Lucera ubicato rispettivamente in località "Palmori", nella sua maggiore consistenza, il campo eolico sarà ubicato a Nord-Est del centro abitato di Lucera, in località "Palmori", ad una altitudine compresa tra i gli 60 e 100 mt. s.l.m., costituito da n. 10 aerogeneratori da 6,00 MW per una potenza complessiva di 60,00 MW e aventi un'altezza al mozzo pari a 119,00 metri ed un diametro del rotore pari a 162 metri, comprese le relative opere di connessione alla rete ed infrastrutture indispensabili alla costruzione ed al funzionamento dell'impianto.

L'energia elettrica prodotta dall'impianto eolico "PALMORI" sarà convogliata alla RTN secondo le modalità di connessione che sono state indicate dal Gestore Terna S.p.A. tramite apposito preventivo di connessione; la Soluzione Tecnica Minima Generale (STMG), elaborata e rilasciata da Terna, prevede che l'impianto di produzione in questione sarà connesso alla Rete di Trasmissione Nazionale per mezzo di un "collegamento in antenna a 36 kV su una nuova Stazione Elettrica (SE) a 380/150/36 kV della RTN da inserire in entra - esce alla linea 380 kV "Foggia - San Severo".

L'energia prodotta dal parco eolico verrà raccolta in una "stazione di raccolta/trasformazione/consegna" (Stazione di Utenza - SE), posta nei pressi dell'aerogeneratore Id. T05; da questa, l'energia verrà trasportata, tramite cavidotti interrati (tensione a 36 kV), fino alla sezione a 36 kV della nuova stazione della RTN denominata "Palmori".

In particolare la posizione degli aerogeneratori è la seguente:

Tabella dati geografici e catastali degli Aerogeneratori:

COORDINATE UTM 33 WGS84			DATI CATASTALI		
WTG	E	N	Comune	foglio n.	part. n.
1	538221	4599706	Lucera	38	74
2	538467	4598502	Lucera	38	142
3	537177	4597450	Lucera	40	1
4	535638	4597596	Lucera	41	20
5	534586	4599436	Lucera	36	62
6	533181	4599412	Lucera	35	120
7	531910	4599353	Lucera	35	398
8	532977	4597593	Lucera	42	29
9	533831	4598088	Lucera	42	51
10	534860	4597591	Lucera	41	175

Tab. 1 – Coordinate degli aerogeneratori

A seguito di quanto in premessa, il presente Studio di Impatto Ambientale è stato redatto in relazione alle caratteristiche del progetto e alle informazioni sulla sensibilità ambientale dell'area di inserimento, al fine di determinare gli impatti che l'intervento proposto comporti. A tal fine all'interno della presente relazione **sono stati effettuati studi e approfondimenti** rispetto alle seguenti criticità:

A) Una valutazione di incidenza di area vasta in cui è ubicato il parco eolico rispetto ai siti con significativa funzionalità ecologica come Torrente Salsola.

B) Una valutazione oggettiva degli insediamenti abitativi sparsi sul territorio, e il loro principale utilizzo.

C) Un'analisi paesaggistica sulla potenziale alterazione dei valori scenici sull'habitat rurale, rispetto a manufatti segnalati nella Carta dei Beni Culturali;

Tutte le componenti di progetto sono esterni ai tratturi prima menzionati e alla relativa area buffer di 100 m.

Inoltre, nell'area di inserimento del parco eolico si segnala la presenza di siti storici culturali con relativa area di rispetto di 100 m di età contemporanea:

- Masseria Schifata a sud del Wtg 5, a circa 640 metri dalla fascia di rispetto;
- Masseria Canestrello a sud del Wtg 5 a circa 400 metri dalla fascia di rispetto;
- Masseria Villani a nord del Wtg 3 a circa 420 metri dalla fascia di rispetto;
- Masseria Villano III a sud del Wtg 4 a circa 156 metri dalla fascia di rispetto;
- Masseria Grotticella a nord-ovest del Wtg 8, a circa 914 metri dalla fascia di rispetto;
- Masseria Carrescia a nord-ovest del Wtg 8, a circa 618 metri dalla fascia di rispetto;
- Masseria Saggese a sud-est del Wtg 9 a circa, 459 metri dalla fascia di rispetto;
- Masseria Palmori a ovest del Wtg 1 a circa, 1245 metri dalla fascia di rispetto;

Nell'area di progetto dell'impianto eolico, il sopralluogo dettagliato ha evidenziato che ulteriori fabbricati vincolati e le civili abitazioni sono tutti ad una distanza superiore ai 262,23 m dal singolo aerogeneratore. La distanza di 262,23 m viene assunta come distanza minima di sicurezza proveniente dal calcolo della gittata massima.

I beni isolati, prima menzionati, sono posti ad oltre i 100 m di rispetto dall'area impianti previsti nel PPTR e ad oltre i 200 m previsti nel DM 10/09/2010 per l'ubicazione degli aerogeneratori, relativamente alle unità abitative.

D) Analisi del rischio sulla salute umana rispetto a:

- rischio per sicurezza e salute pubblica (misurato sulla gittata) rispetto alla presenza di beni ed attività

umane in caso di rottura sia integrale che parziale della pala;

- inquinamento sotto il profilo dei rumori e delle vibrazioni previste dall'impianto in esercizio, in relazione alla presenza di ricettori sensibili;

E) Una valutazione dell'impatto visivo singolo e cumulativo, attraverso fotoinserimenti simulati degli aerogeneratori costituiti dal parco eolico proposto e da altri aerogeneratori esistenti, autorizzati e con parere ambientale favorevole nell'ambito della stessa finestra temporale, posti in un'area territoriale pari a **50 volte l'altezza complessiva delle torri** (mozzo+pala) rispetto a punti panoramici, strade panoramiche e strade paesaggistiche.

F) Una verifica di compatibilità al Piano di Assetto Idrogeomorfologico ed alla Carta Geomorfológica del PAI, analizzando le potenziali criticità rispetto a:

- corsi d'acqua iscritti nell'Elenco delle Acque pubbliche
- rete idrografica superficiale della Carta Idrogeomorfologica consegnata dall'ADB alla Regione Puglia;
- aree sottoposte a vincolo idrogeologico;
- aree a vincolo pericolosità di inondazione;

G) Uno studio sulla Fauna, Flora ed Ecosistemi rispetto ai corridoi ecologici ed alle aree trofiche delle specie protette.

H) Uno studio sul rischio archeologico rispetto alle tracce e presenze storico architettoniche, villaggi, centuriazioni e strade.

RAVANO WIND	WIND FARM PALMORI Studio Impatto Ambientale	Ottobre 2023
-------------	--	--------------

1.1 PRESENTAZIONE DEL S.I.A.

La società "Ravano Wind" è promotrice di un progetto di un Impianto Eolico nel territorio comunale di Lucera, su di un'area che si è rivelata interessante per l'installazione di impianti eolici, ed intende realizzare, nel Comune di Lucera (FG), una centrale per la produzione di energia elettrica da fonte eolica costituita da 10 aerogeneratori ad asse orizzontale di grande taglia, per una potenza complessiva installata di circa 60,00 MW.

L'energia elettrica prodotta dall'impianto eolico "PALMORI" sarà convogliata alla RTN secondo le modalità di connessione che sono state indicate dal Gestore Terna S.p.A. tramite apposito preventivo di connessione; la Soluzione Tecnica Minima Generale (STMG), elaborata e rilasciata da Terna, prevede che l'impianto di produzione in questione sarà connesso alla Rete di Trasmissione Nazionale per mezzo di un "collegamento in antenna a 36 kV su una nuova Stazione Elettrica (SE) a 380/150/36 kV della RTN da inserire in entra – esce alla linea 380 kV "Foggia – San Severo".

L'energia prodotta dal parco eolico verrà raccolta in una "stazione di raccolta/trasformazione/consegna" (Stazione di Utenza - SE), posta nei pressi dell'aerogeneratore Id. T05; da questa, l'energia verrà trasportata, tramite cavidotti interrati (tensione a 36 kV), fino alla sezione a 36 kV della nuova stazione della RTN denominata "Palmori".

Lo studio è finalizzato ad appurare quali sono le caratteristiche costruttive, di installazione e di funzionamento degli aerogeneratori eolici, gli impatti che questi e la relativa gestione ed esercizio possono provocare sull'ambiente, le misure di salvaguardia da adottare in relazione alla vigente normativa in materia.

Il presente studio è stato redatto seguendo le indicazioni contenute nella normativa vigente a livello nazionale (Allegato VII – Parte II – d.lgs. n. 152/2006 e s.m.i.) e regionale (l.r. 11/2001).

Le componenti ed i fattori ambientali ai quali si è fatto riferimento, in quanto direttamente o indirettamente interessati dalla realizzazione dell'intervento progettuale, sono i seguenti:

- **atmosfera:** qualità dell'aria e caratterizzazione meteorologica;
- **ambiente idrico:** acque sotterranee ed acque superficiali (dolci, salmastre e marine), considerate come componenti, come ambienti e come risorse;
- **suolo e sottosuolo:** intesi sotto il profilo geologico, geomorfologico e pedologico, nel quadro dell'ambiente in esame, ed anche come risorse non rinnovabili;
- **vegetazione, flora, fauna:** formazioni vegetali ed associazioni animali, emergenze più significative, specie protette ed equilibri naturali;
- **ecosistemi:** complessi di componenti e fattori fisici, chimici e biologici tra loro interagenti ed interdipendenti, che formano un sistema unitario ed identificabile (quali un lago, un bosco, un fiume, il

RAVANO WIND	WIND FARM PALMORI Studio Impatto Ambientale	Ottobre 2023
-------------	--	--------------

mare) per propria struttura, funzionamento ed evoluzione temporale;

- **rumore e vibrazioni**: considerati in rapporto all'ambiente sia naturale che umano;

- **paesaggio**: aspetti morfologici e culturali del paesaggio, identità delle comunità umane interessate e relativi beni culturali.

La redazione del presente Studio di Impatto ambientale ha seguito le direttive del D.lvo 152/06 e s.m.i., della Legge Regionale 12 aprile 2001 n° 11 "Norme sulla valutazione dell'impatto ambientale" e della Deliberazione della Giunta Regionale 2 marzo 2004 n° 131 relativa alla "Direttive in ordine a linee guida per la valutazione ambientale in relazione alla realizzazione di impianti eolici nella Regione Puglia" ai sensi dell'art. 7 della suddetta L.R. 11/2001.

La L.R. 11/2001 ha lo scopo di assicurare che nei processi decisionali relativi a progetti di opere, di iniziativa pubblica o privata, siano perseguiti la protezione ed il miglioramento della qualità della vita umana, il mantenimento della capacità riproduttiva degli ecosistemi e delle risorse, la salvaguardia della molteplicità delle specie, l'impiego di risorse rinnovabili e l'uso razionale delle risorse.

Essa si configura come legge quadro regionale, in quanto, in coerenza con la normativa nazionale e comunitaria, rappresenta uno strumento strategico per perseguire obiettivi determinanti quali, fra gli altri:

- l'affermazione della valutazione di impatto ambientale come metodo ed elemento informatore di scelte strategiche e di decisioni puntuali a garanzia dell'ambiente e della salute;
- la semplificazione delle procedure;
- la definizione di un unico processo decisionale di valutazione ed autorizzazione;
- la trasparenza delle procedure.

La documentazione necessaria a corredo della procedura di verifica è costituita da:

1. *Studio Ambientale articolato secondo le direttive del D.lvo 152/06*
2. *elaborati progettuali;*

1.2 VALUTAZIONE DI IMPATTO AMBIENTALE

1.2.1 Valutazione di impatto ambientale e direttive comunitarie

L'istituto della valutazione preventiva dell'impatto ambientale delle attività umane si fa risalire al *National Policy Act* statunitense del 31 dicembre 1969 e a due provvedimenti francesi: il decreto del Consiglio di Stato del 12 ottobre e la legge 10 luglio 1976 n. 76.

Il *Policy Act* stabiliva che ogni progetto di intervento sul territorio capace di provocare ripercussioni di rilievo nell'ambiente fosse accompagnato da uno studio sulle prevedibili conseguenze ambientali e sulle possibili alternative, al fine di pervenire alla soluzione che meglio tenesse conto delle contrapposte esigenze dello sviluppo industriale e della conservazione ambientale.

Con il decreto e con le leggi francesi si stabiliva che fossero assoggettate a valutazione preventiva una serie

RAVANO WIND	WIND FARM PALMORI Studio Impatto Ambientale	Ottobre 2023
-------------	--	--------------

di opere che si presumeva potessero avere un grave impatto ambientale.

L'esperienza francese al riguardo non era isolata, ma corrispondeva a quella di altri paesi europei (Olanda, Lussemburgo, Belgio, Irlanda).

La considerazione che "la migliore politica ecologica consiste nell'evitare fin dall'inizio inquinamenti ed altre perturbazioni, anziché combatterne successivamente gli effetti", e il convincimento che "in tutti i processi tecnici di programmazione e di decisione si deve tener conto subito delle eventuali ripercussioni sull'ambiente" indussero il legislatore comunitario a "prevedere procedure per valutare queste ripercussioni". (Preambolo della direttiva del Consiglio 27 giugno 1985, n. 337).

Questa direttiva, modificata poi dalla direttiva 3 marzo 1997, n. 11, vuole che "gli Stati membri adottino le disposizioni necessarie affinché, prima del rilascio dell'autorizzazione, i progetti per i quali si prevede un impatto ambientale importante, segnatamente per natura, dimensioni od ubicazione, formino oggetto di una valutazione del loro impatto (art. 2 della direttiva).

L'art. 3 della direttiva precisa che "la valutazione di impatto ambientale individua, descrive e prevede in modo appropriato per ciascun caso particolare e conformemente agli articoli da 4 a 11" della direttiva stessa, gli effetti diretti ed indiretti di un progetto sui seguenti fattori:

- l'uomo, la fauna e la flora;
- il suolo, l'acqua, l'aria, il clima e il paesaggio;
- i fattori di cui ai due punti precedenti, considerati nella loro interazione;
- i beni materiali ed il patrimonio culturale.

La direttiva prevede due classi di opere e due tipi di procedure: quelle dell'Allegato I, che "debbono essere per principio sottoposti ad una valutazione sistematica"; quelli dell'Allegato II, che "non hanno necessariamente ripercussioni di rilievo sull'ambiente", e quindi, vengono "sottoposti ad una valutazione qualora gli stati membri ritengano che le loro caratteristiche lo esigano".

Tra i progetti sottoposti alla valutazione di impatto ambientale sono inclusi anche gli impianti di produzione di energia mediante lo sfruttamento del vento.

Il disegno della direttiva è chiaro: essa vuole che prima di avviare a realizzazione opere che possano determinare un impatto ambientale rilevante si proceda:

- ad una valutazione di tale impatto;
- alla presa in considerazione di tale valutazione da parte dell'autorità pubblica che deciderà sull'autorizzazione o meno alla realizzazione dell'opera;
- alla possibilità di esprimersi del pubblico interessato, che va quindi debitamente informato.

La direttiva del 97, diversamente da quanto faceva il testo originario del 1985 prevede che l'impatto ambientale delle opere sia sottoposto non solo ad una "valutazione", ma anche ad una "autorizzazione":

RAVANO WIND	WIND FARM PALMORI Studio Impatto Ambientale	Ottobre 2023
-------------	--	--------------

ciò fa ritenere che la nuova normativa Comunitaria non configuri più la valutazione di impatto ambientale come un'indagine conoscitiva, ma la innalzi a momento di concreta salvaguardia dell'ambiente.

1.2.2 Norme italiane. Natura, effetti e campo di applicazione della V.I.A.

La procedura di Valutazione di Impatto Ambientale è stata introdotta in Italia a seguito dell'emanazione della direttiva CEE 377/85, in base alla quale gli stati membri della Comunità Europea hanno dovuto adeguare la loro legislazione: la direttiva ha sancito il principio secondo il quale per ogni grande opera di trasformazione del territorio è necessario prevedere gli impatti sull'ambiente, naturale ed antropizzato.

Il recepimento della direttiva, avvenuto con la L. 349/86, ed i D.P.C.M. n° 377 del 10 agosto 1988 e del 27 dicembre 1988, ha fatto sì che anche in Italia i grandi progetti venissero sottoposti ad un'attenta e rigorosa analisi per quanto riguarda gli effetti sul territorio e sull'ambiente.

La L. 349/86 "Istituzione del Ministero dell'Ambiente" ha stabilito che l'autorità preposta al rilascio del giudizio di Compatibilità Ambientale, indispensabile per poter realizzare l'opera, fosse proprio il Ministero dell'Ambiente.

La definizione della procedura di Valutazione di Impatto Ambientale (VIA) è avvenuta tramite i due DPCM sopra citati: con il primo si è individuato l'insieme delle opere da sottoporre obbligatoriamente a VIA (sostanzialmente mutuato da quello fornito nell'allegato A della direttiva CEE), con il secondo sono state fissate le norme tecniche che regolano la procedura stessa.

Successivamente, il D.P.R. 12 aprile 1996 "Atto di indirizzo e coordinamento" ha regolato la procedura di VIA anche per altre opere minori, corrispondenti a quelle elencate nella citata direttiva CEE (allegato B), per le quali era stata lasciata libertà di azione ai singoli stati membri: il suddetto D.P.R. delega le Regioni italiane a dotarsi di legislazione specifica per una serie di categorie di opere, elencate all'interno di due allegati (nell'allegato A sono inserite le opere che devono essere necessariamente sottoposte a procedura di VIA, nell'allegato B sono elencate le opere da sottoporre a procedura di Verifica).

Il decreto stabilisce che, per le opere dell'allegato B, deve essere l'autorità competente a verificare e decidere, sulla base degli elementi contenuti nell'allegato D, se l'opera deve essere assoggettata alla procedura di Via.

Sono rilevanti, inoltre, le recenti direttive 96/61/CE e 97/11/CE che probabilmente incideranno notevolmente nel processo di pianificazione di opere pubbliche ed in quello autorizzativo per la loro realizzazione.

La direttiva 96/61/CE (capitolo 2 par.2) sulla prevenzione e riduzione dell'inquinamento integrato (IPCC) è stata recepita con il D. L. del 4 agosto 1999, n° 372 unicamente per gli impianti esistenti (tra cui gli impianti di incenerimento di RSU). Per i nuovi impianti e le modifiche sostanziali agli impianti esistenti bisognerà far

RAVANO WIND	WIND FARM PALMORI Studio Impatto Ambientale	Ottobre 2023
-------------	--	--------------

riferimento al D.dL 5100.

La direttiva 97/11/CE, ha modificato la 337/85; pur non imponendo nuovi obblighi, amplia gli elenchi dei progetti da sottoporre a VIA.

Le opere comprese nell'allegato I passano da 9 a 20; relativamente alle opere previste dall'allegato II la nuova direttiva introduce una selezione preliminare, viene lasciata libertà agli Stati membri di optare o per un criterio automatico basato su soglie dimensionali oltre le quali scatta la procedura, o un esame caso per caso dei progetti.

A questi principali riferimenti legislativi se ne aggiungono altri, sempre di livello nazionale, volti a regolare specifici aspetti della VIA:

- Circolare del Ministero dell'ambiente 11 agosto 1989, pubblicità degli atti riguardanti la richiesta di pronuncia di compatibilità ambientale di cui all'art.6 della l. 8 luglio 1986;

Consultazione del pubblico, acquisizione dei pareri e consultazioni transfrontaliere

Della presentazione dell'istanza, della pubblicazione della documentazione, deve essere dato contestualmente specifico avviso al pubblico sul sito web dell'autorità competente. Tale forma di pubblicità tiene luogo delle comunicazioni di cui agli articoli 7 e 8, commi 3 e 4, della legge 7 agosto 1990, n. 241. Dalla data di pubblicazione sul sito web dell'avviso al pubblico decorrono i termini per la consultazione, la valutazione e l'adozione del provvedimento di VIA.

Il procedimento per la valutazione dell'impatto ambientale è, per la sua propria natura e per la sua configurazione normativa, un mezzo preventivo di tutela dell'ambiente: attraverso il suo espletamento in un momento anteriore all'approvazione del progetto dell'opera è possibile salvaguardare l'interesse pubblico ambientale prima che questo venga lesa, o negando l'autorizzazione a realizzare il progetto o imponendo che sia modificato secondo determinate prescrizioni, intese ad eliminare o a ridurre gli effetti negativi sull'ambiente.

La valutazione di impatto ambientale positiva ha natura di "fatto giuridico permissivo" del proseguimento e della conclusione del procedimento per l'autorizzazione alla realizzazione dell'opera.

Il parere sulla compatibilità ambientale ha invero un'efficacia quasi vincolante.

Il soggetto pubblico o privato che intende realizzare l'opera può soltanto impugnare un eventuale parere negativo.

Nel caso di parere di competenza statale, esso può essere disatteso solo per opere di competenza ministeriale, qualora il Ministro competente non ritenga di uniformarsi e rimetta la questione al Consiglio dei Ministri.

Nel caso di parere di competenza regionale i progetti devono essere adeguati agli esiti del giudizio; se si tratta di progetti di iniziativa di autorità pubbliche, il provvedimento definitivo che ne autorizza la

RAVANO WIND	WIND FARM PALMORI Studio Impatto Ambientale	Ottobre 2023
-------------	--	--------------

realizzazione deve evidenziare adeguatamente la conformità delle scelte seguite al parere di compatibilità ambientale (art. 7, secondo comma, del D.P.R. 12 aprile 1996).

Oggetto della valutazione sono le conseguenze di un'opera sull'ambiente, nella vasta accezione che è stata accolta nel nostro ordinamento in base all'art. 3 della direttiva 337/1985, agli artt. 6 e 18 della legge 349/1986, e all'allegato I del D.P.C.M. del 27 dicembre 1988.

In particolare secondo tale allegato, lo studio di impatto ambientale di un'opera dovrà considerare oltre alle componenti naturalistiche ed antropiche interessate, anche le interazioni tra queste ed il sistema ambientale preso nella sua globalità.

Le componenti ed i fattori ambientali sono così intesi:

1. *atmosfera: qualità dell'aria e caratterizzazione meteorologica;*
2. *ambiente idrico;*
3. *suolo e sottosuolo;*
4. *vegetazione flora e fauna;*
5. *ecosistemi;*
6. *salute pubblica;*
7. *rumori e vibrazioni;*
8. *radiazioni ionizzanti e non ionizzanti;*
9. *paesaggio.*

In base a quanto fin qui detto, vi sono quattro classi di opere che devono (o possono) essere sottoposte a VIA:

- Classe I le opere di cui all'allegato I e alcune opere di cui all'allegato II della direttiva Comunitaria 337/1985 che sono sottoposte a VIA di competenza statale secondo il D.P.C.M. 10 agosto 1988, n. 377 e D.P.R. 11 febbraio 1998. Esse sono sempre sottoposte a VIA.
- Classe II la maggior parte delle opere di cui all'allegato II della direttiva, inserite nell'Allegato A del D.P.R. del 12 aprile 1996, modificato dal D.P.C.M. 3 settembre 1999, che sono sempre sottoposte a VIA, di competenza regionale. Il relativo procedimento è disciplinato in buona parte da norme regionali e provinciali.
- Classe III alcune opere di cui all'allegato II della direttiva, inserite nell'Allegato B, del D.P.R. 12 aprile 1996, che devono essere comunicate alla pubblica amministrazione e vengono assoggettate a VIA solo se quest'ultima lo ritiene necessario. Il relativo procedimento è di competenza regionale.
- Classe IV opere speciali, soggette a normative specifiche che prevedono una particolare VIA, generalmente di competenza statale.

RAVANO WIND	WIND FARM PALMORI Studio Impatto Ambientale	Ottobre 2023
-------------	--	--------------

Quindi, dal punto di vista normativo le procedure di Valutazione Ambientale sono regolate a livello nazionale da:

- d.lgs. 152 del 03/04/2006 "norme in materia ambientale" e s.m.i..

Il D.Lgs 3 aprile 2006, n. 152 e s.m.i. ha dato attuazione alla delega conferita al Governo dalla legge n. 308 del 2004 per il riordino, il coordinamento e l'integrazione della legislazione in materia ambientale. Dalla sua data di entrata in vigore (29 aprile 2006) ad oggi il Codice ha subito numerose modifiche ed integrazioni.

Le ultime modifiche importanti riguardano:

- il D.Lgs. 16 giugno 2017, n. 104: recepimento della Dir. VIA 2014/52/UE;
- il D.L. 34/2020 convertito con Legge 77/2020: soppressione del Comitato Tecnico VIA;
- il D.L. 76/2020 convertito con Legge 120/2020: razionalizzazione delle procedure di VIA;
- il D.L. 77/2021 semplificazioni convertito con L. 108/2021: accelerazione del procedimento ambientale e paesaggistico, nuova disciplina della VIA e disposizioni speciali per gli interventi PNRR-PNIEC.

Il testo tratta delle tematiche di nostro interesse nella Parte seconda - Procedure per la valutazione ambientale strategica (VAS), per la valutazione d'impatto ambientale (VIA) e per l'autorizzazione ambientale integrata (IPPC). Titolo III.

Gli allegati alla Parte II che riguardano la VIA e che illustrano quali sono le opere da sottoporre a VIA o i criteri/contenuti dello studio di impatto ambientale:

- Allegato I bis - Opere, impianti e infrastrutture necessarie al raggiungimento degli obiettivi fissati dal PNIEC (ex art. 35 del decreto-legge n. 77 del 2021)
 - Allegato II- Progetti di competenza statale;
 - Allegato II bis - Progetti sottoposti alla verifica di assoggettabilità di competenza statale
 - Allegato III - Progetti di competenza delle regioni e delle province autonome di Trento e di Bolzano;
 - Allegato IV- Progetti sottoposti alla verifica di assoggettabilità di competenza delle regioni e delle province autonome di Trento e di Bolzano;
- Allegato IV-bis - Contenuti dello Studio Preliminare Ambientale di cui all'articolo 19 (allegato introdotto dall'art. 22 del d.lgs. n. 104 del 2017)
- Allegato V - Criteri per la Verifica di assoggettabilità di cui all'articolo 19 (allegato così sostituito dall'art. 22 del d.lgs. n. 104 del 2017)

RAVANO WIND	WIND FARM PALMORI Studio Impatto Ambientale	Ottobre 2023
-------------	--	--------------

- Allegato VII - Contenuti dello Studio di impatto ambientale di cui all'articolo 22 (allegato così sostituito dall'art. 22 del d.lgs. n. 104 del 2017)

All'interno della Parte seconda, Titolo I, si legge:

-Art. 4, punto 4b):

1. b) la valutazione ambientale dei progetti ha la finalità di proteggere la salute umana, contribuire con un miglior ambiente alla qualità della vita, provvedere al mantenimento delle specie e conservare la capacità di riproduzione degli ecosistemi in quanto risorse essenziali per la vita. A questo scopo essa individua, descrive e valuta, in modo appropriato, per ciascun caso particolare e secondo le disposizioni del presente decreto, gli impatti ambientali di un progetto come definiti all'art. 5, comma 1, lettera c):

-Art. 5, Definizioni, punto C):

1. c) impatti ambientali: effetti significativi, diretti e indiretti, di un piano, di un programma o di un progetto, sui seguenti fattori:

- popolazione e salute umana;
- biodiversità, con particolare attenzione alle specie e agli habitat protetti in virtù della direttiva 92/43/CEE e della direttiva 2009/147/CE;
- territorio, suolo, acqua, aria e clima;
- beni materiali, patrimonio culturale, paesaggio;
- interazione tra i fattori sopra elencati.

Negli impatti ambientali rientrano gli effetti derivanti dalla vulnerabilità del progetto a rischio di gravi incidenti o calamità pertinenti il progetto medesimo.

Al Titolo III ritroviamo la definizione della procedura di VALUTAZIONE D'IMPATTO AMBIENTALE, trasformata dalle modifiche dovute al D.Lgs. 104/2017 e ai Decreti Legge 2020-21:

- 19 Modalità di svolgimento del procedimento di verifica di assoggettabilità a VIA
- 20 Definizione del livello di dettaglio degli elaborati progettuali ai fini del procedimento di VIA
- 21 Definizione dei contenuti dello studio di impatto ambientale
- 22 Studio di impatto ambientale
- 23 Presentazione dell'istanza, avvio del procedimento di VIA e pubblicazione degli atti
- 24 Consultazione del pubblico, acquisizione dei pareri e consultazioni transfrontaliere

RAVANO WIND	WIND FARM PALMORI Studio Impatto Ambientale	Ottobre 2023
-------------	--	--------------

- 24-bis Inchiesta pubblica
- 25 Valutazione degli impatti ambientali e provvedimento di VIA
- 26 Integrazione del provvedimento di VIA negli atti autorizzatori
- 27 Provvedimento unico in materia ambientale
- 27-bis Provvedimento autorizzatorio unico regionale
- 28 Monitoraggio
- 29 Sistema sanzionatorio

All'Art. 25 Valutazione degli impatti ambientali e provvedimento di VIA:

3. Il provvedimento di VIA contiene le motivazioni e le considerazioni su cui si fonda la decisione dell'autorità competente, incluse le informazioni relative al processo di partecipazione del pubblico, la sintesi dei risultati delle consultazioni e delle informazioni raccolte ai sensi degli articoli 23, 24 e 24-bis, e, ove applicabile, ai sensi dell'articolo 32, nonché l'indicazione di come tali risultati siano stati integrati o altrimenti presi in considerazione.

4. Il provvedimento di VIA contiene altresì le eventuali e motivate condizioni ambientali che definiscono:
a) le condizioni per la realizzazione, l'esercizio e la dismissione del progetto, nonché quelle relative ad eventuali malfunzionamenti;

a-bis) le linee di indirizzo da seguire nelle successive fasi di sviluppo progettuale delle opere per garantire l'applicazione di criteri ambientali atti a contenere e limitare gli impatti ambientali significativi e negativi o incrementare le prestazioni ambientali del progetto;

b) le misure previste per evitare, prevenire, ridurre e, se possibile, compensare gli impatti ambientali significativi e negativi;

c) le misure per il monitoraggio degli impatti ambientali significativi e negativi, anche tenendo conto dei contenuti del progetto di monitoraggio ambientale predisposto dal proponente ai sensi dell'art. 22, comma 3, lettera e). La tipologia dei parametri da monitorare e la durata del monitoraggio sono proporzionati alla natura, all'ubicazione, alle dimensioni del progetto ed alla significatività dei suoi effetti sull'ambiente. Al fine di evitare una duplicazione del monitoraggio, è possibile ricorrere, se del caso, a meccanismi di controllo esistenti derivanti dall'attuazione di altre pertinenti normative europee, nazionali o regionali.

RAVANO WIND	WIND FARM PALMORI Studio Impatto Ambientale	Ottobre 2023
-------------	--	--------------

1.2.3 V.I.A. per i progetti della Regione Puglia

La Regione Puglia, con l'entrata in vigore della Legge Regionale 12 aprile 2001 n° 11 "Norme sulla valutazione dell'Impatto ambientale", ha recepito la direttiva europea 97/11 e dato attuazione alle indicazioni espresse nel D.P.R. 12/4/96, modificato dal D.P.C.M. 3 settembre 1999, nonché ha disciplinato le procedure di valutazione di incidenza ambientale di cui al D.P.R. 8 settembre 1997 n° 357.

La legge 11/01 disciplina la procedura per l'impatto Ambientale dei progetti pubblici e privati riguardanti la realizzazione di impianti, opere ed interventi che possano avere rilevante impatto sull'ambiente.

Si tratta a tutti gli effetti di una legge quadro regionale, che in conformità con la normativa nazionale e comunitaria, vuole essere uno strumento strategico e determinante per perseguire rilevanti obiettivi quali:

- l'affermazione della VIA come metodo e come elemento informatore di scelte strategiche a tutela dell'ambiente e della salute pubblica;
- la razionalizzazione e la semplificazione delle procedure;
- la creazione di un unico processo decisionale valutativo ed autorizzativo;
- il coinvolgimento delle autonomie locali;
- la partecipazione attiva dei cittadini al processo decisionale;
- la trasparenza delle procedure.

La legge regionale 11/01 è composta da 32 articoli e da 2 Allegati contenenti gli elenchi relativi alle tipologie progettuali soggette a VIA obbligatoria (Allegato "A") e quelle soggette a procedura di verifica di assoggettabilità a VIA (Allegato "B").

L'Elenco B.2 dell' Allegato B della legge in questione, fra i progetti di competenza della Provincia, al punto B.2.g/3) riporta, nell'ambito dell'industria energetica, gli **"impianti industriali per la produzione di energia mediante lo sfruttamento del vento"** sono soggetti a Verifica di Assoggettabilità alla V.I.A.

1.2.4 Normativa italiana di riferimento in materia di valutazione d'impatto ambientale per impianti eolici

La norma di riferimento in Italia, riguardante la V.I.A., è la L. 22 Febbraio 1994 n.146 (Legge Comunitaria 1993) che recepisce la Direttiva 85/337/CEE concernente la valutazione dell'impatto ambientale di determinati progetti pubblici e privati (successivamente modificata ed integrata dalla Direttiva 97/11/CE del Consiglio del 3 marzo 1997).

A tale atto è seguito il D.P.R. 12 Aprile 1996 "Atto di indirizzo e coordinamento per l'attuazione dell'art. 40, comma1, della L.22 Febbraio 1994 n.146 concernente disposizioni in materia di impatto ambientale". Questo D.P.R. dispone la V.I.A. riguardo agli impianti industriali per la produzione di energia mediante lo sfruttamento del vento.

Le norme tecniche per la redazione della V.I.A. sono disciplinate dal D.P.C.M. 27 Dicembre 1988 "Norme

RAVANO WIND	WIND FARM PALMORI Studio Impatto Ambientale	Ottobre 2023
-------------	--	--------------

tecniche per la redazione degli studi di impatto ambientale”.

La normativa statale demanda alla Regioni il compito di regolare in maniera più dettagliata ed esaustiva la procedura di V.I.A. e i doveri, diritti e compiti dei vari soggetti che sono o possono essere coinvolti in questo procedimento.

Ogni Regione disciplina, nei limiti e secondo i principi della normativa nazionale, la procedura di valutazione di impatto ambientale relativa a impianti eolici industriali da realizzarsi sul proprio territorio.

La necessità di sottoporre la realizzazione di un impianto eolico ad una valutazione di impatto ambientale è di competenza delle Regioni che esercitano tale attività decisionale analizzando diversi fattori:

- la posizione geografica dell’impianto;
- la capacità produttiva;
- l’utilizzo delle risorse ambientali;
- il rischio di incidenti;
- la produzione di rifiuti;

1.2.5 Decreto del Ministero per lo Sviluppo Economico del 10 settembre 2010

Con tale decreto sono state emanate delle linee guida per il procedimento di autorizzazione unica degli impianti alimentati da fonti rinnovabili in attuazione decreto legislativo 29 dicembre 2003, n. 387 relativa alla promozione dell’energia elettrica prodotta da fonti energetiche rinnovabili ed in particolare l’articolo 12 concernente la razionalizzazione e semplificazione delle procedure autorizzative, così come modificato dall’articolo 2 della legge 24 dicembre 2007, n. 244. Nella parte IV punto 16.3 con l’allegato 4 ha individuato i criteri i corretto inserimento nel paesaggio e sul territorio ai fini della tutela paesaggistica ed ambientale.

1.2.6 Linee guida della Regione Puglia per l’autorizzazione degli impianti alimentati da fonti rinnovabili

La Regione Puglia a recepimento del Regolamento attuativo del Decreto del Ministero per lo Sviluppo Economico del 10 settembre 2010, “Linee Guida per l'autorizzazione degli impianti alimentati da fonti rinnovabili”, ha individuato le aree e siti non idonei alla installazione di specifiche tipologie di impianti alimentati da fonti rinnovabili nel territorio della regione Puglia.

L'individuazione della non idoneità dell'area e il risultato della ricognizione delle disposizioni volte alla tutela dell'ambiente, del paesaggio, del patrimonio storico e artistico, delle tradizioni agroalimentari locali, della biodiversità e del paesaggio rurale che identificano obiettivi di protezione non compatibili con l'insediamento, in determinate aree, di specifiche tipologie e/o dimensioni di impianti, i quali determinerebbero, pertanto, una elevata probabilità di esito negativo delle valutazioni, in sede di autorizzazione.

RAVANO WIND	WIND FARM PALMORI Studio Impatto Ambientale	Ottobre 2023
-------------	--	--------------

1.2.7 DM 2015 Linee guida per la verifica di assoggettabilita' a valutazione di impatto ambientale dei progetti di competenza delle regioni e province autonome

Fermo restando quanto previsto nell'allegato V alla parte seconda del decreto legislativo n. 152/2006, il Ministero dell'ambiente e della tutela del territorio e del mare, con proprio decreto, su richiesta della regione o provincia autonoma, tenendo conto delle specifiche peculiarita' ambientali e territoriali e per determinate categorie progettuali dalle stesse individuate:

a) definisce una diversa riduzione percentuale delle soglie dimensionali di cui all'allegato IV della parte seconda del decreto legislativo n. 152/2006 rispetto a quanto previsto dalle presenti linee guida in relazione alla presenza di specifiche norme regionali che, nell'ambito della procedura di autorizzazione dei progetti, garantiscano livelli di tutela ambientale più restrittivi di quelli stabiliti dalle norme dell'Unione europea e nazionali nelle aree sensibili individuate al paragrafo 4 delle allegate linee guida;

b) definisce, qualora non siano applicabili i criteri specifici individuati al paragrafo 4 delle allegate linee guida, un incremento nella misura massima del 30% delle soglie dimensionali di cui all'allegato IV della parte seconda del decreto legislativo n. 152/2006, garantendo livelli di tutela ambientale complessivamente non inferiori a quelli richiesti dalle vigenti norme dell'Unione europea e nazionali;

c) definisce, qualora non siano applicabili i criteri specifici individuati al paragrafo 4 delle allegate linee guida, criteri o condizioni in base ai quali è possibile escludere la sussistenza di potenziali effetti significativi sull'ambiente e pertanto non è richiesta la procedura di verifica di assoggettabilità alla VIA.

1.2.8 Procedura di VIA

La procedura di VIA è uno strumento procedurale che pone la salvaguardia dell'ambiente naturale e della salute dell'uomo al centro dei processi decisionali che precedono la realizzazione di un'opera o di un intervento sul territorio.

La VIA si esplica attraverso una procedura amministrativa finalizzata a valutare la compatibilità ambientale di un'opera proposta sulla base di un'analisi di tutti gli effetti che l'opera stessa esercita sull'ambiente e sulle componenti socio-economiche interessate nelle varie fasi della sua realizzazione: dalla progettazione, alla costruzione, all'esercizio, fino alla dismissione.

La procedura di valutazione (istruttoria) termina con la "pronuncia di compatibilità ambientale". Tale procedura è caratterizzata dalla possibilità di interazione tra autorità pubblica, proponente e popolazione interessata per apportare modifiche migliorative al progetto e, quindi, sottoporre nuovamente lo studio di impatto modificato alla procedura di VIA.

La VIA non è una procedura di valutazione assoluta ma va considerata come strumento di supporto alle decisioni nel confronto tra le soluzioni alternative. La VIA dovrebbe consentire la scelta di un'opera ad impatto minimo in un sito ottimale.

RAVANO WIND	WIND FARM PALMORI Studio Impatto Ambientale	Ottobre 2023
-------------	--	--------------

Per redigere uno studio di impatto sono necessarie informazioni approfondite e dati scientifici di grande attendibilità per comparare gli effetti ambientali dell'opera da realizzare con le caratteristiche ambientali preesistenti.

Lo Studio di Impatto Ambientale, deve essere così articolato:

1. *Descrizione del progetto*
2. *Descrizione dell'ambiente*
3. *Analisi degli impatti*
4. *Analisi delle alternative*
5. *Misure di mitigazione*
6. *Monitoraggio*
7. *Aspetti metodologici e operativi.*

1 - Descrizione del progetto

La descrizione del progetto deve indicare quale intervento si intende realizzare, con quali motivazioni, in quale luogo e con quali scadenze temporali. La documentazione da presentare deve dunque chiarire quali sono le ragioni dell'iniziativa, il suo inquadramento nelle decisioni o nei programmi che stanno a monte, le utilità che si intendono perseguire e le condizioni alle quali si è disposti ad assoggettarsi, le caratteristiche tecniche del progetto (tipo di opera, durata dell'opera e dei lavori, ecc.).

2 - Descrizione dell'ambiente

La descrizione dell'ambiente ha lo scopo di definirne le caratteristiche e i livelli di qualità preesistenti all'intervento.

A tal fine, lo studio di impatto ambientale deve contenere una descrizione dell'ambiente, che includa:

- l'individuazione dell'ambito territoriale di riferimento;
- una descrizione dello stato iniziale delle componenti ambientali, con particolare riferimento alla popolazione, alla fauna, alla vegetazione, al suolo e sottosuolo, all'acqua, all'aria, ai fattori climatici, al patrimonio architettonico e archeologico e agli altri beni materiali, al paesaggio, agli aspetti socio-economici (assetto igienico-sanitario, assetto territoriale, assetto economico) e all'interazione tra i vari fattori;
- una mappa e una breve descrizione del sito e dell'area circostante che indichino le caratteristiche fisiche, naturali e antropizzate quali la topografia, la copertura del terreno e gli usi territoriali (comprese le aree sensibili, quali le aree residenziali, le scuole, le aree ricreative);
- l'individuazione delle aree e degli elementi importanti dal punto di vista conservativo, paesaggistico, storico, culturale o agricolo;

RAVANO WIND	WIND FARM PALMORI Studio Impatto Ambientale	Ottobre 2023
-------------	--	--------------

- dati relativi all'idrologia, comprese le acque di falda e le aree a rischio alluvionale;

3 - La definizione degli impatti

La definizione degli impatti, e soprattutto degli "impatti significativi" rappresenta una delle fasi più importanti e più delicate della procedura di valutazione di impatto ambientale.

L'analisi degli impatti ambientali ha lo scopo di identificare i potenziali impatti critici esercitati dal progetto sull'ambiente nelle fasi di analisi e preparazione del sito, costruzione, operatività e manutenzione, nonché eventuale smantellamento delle opere e ripristino e/o recupero del sito, e di prevederne e valutarne gli effetti prodotti, attraverso l'applicazione di opportuni metodi di stima e valutazione.

A tal fine, lo studio di impatto ambientale deve fornire:

1. l'individuazione dei potenziali impatti significativi (intesi come i potenziali effetti di azioni di progetto che possono provocare significative alterazioni di singole componenti ambientali, o del sistema ambientale nel suo complesso), attraverso l'analisi delle interazioni tra le azioni di progetto e le componenti ambientali, con particolare riferimento alla popolazione, alla fauna, alla vegetazione, al suolo e sottosuolo, all'acqua, all'aria, ai fattori climatici, al patrimonio architettonico e archeologico e agli altri beni materiali, al paesaggio, agli aspetti socio-economici e all'interazione tra i vari fattori.

2. la stima e la valutazione degli effetti prodotti dai potenziali impatti significativi sull'ambiente, con particolare attenzione per gli impatti critici (intesi come gli impatti, negativi e positivi, di maggiore rilevanza sulle risorse di qualità più elevata, ovvero gli impatti che costituiscono presumibilmente i nodi principali di conflitto sull'uso delle risorse ambientali), che comprenda:

- la descrizione delle componenti dell'ambiente soggette a impatto ambientale nelle fasi di analisi conoscitiva e preparazione del sito, costruzione, operatività e manutenzione, nonché eventuale smantellamento delle opere e ripristino e/o recupero del sito, con particolare riferimento alla popolazione, alla fauna, alla vegetazione, al suolo e sottosuolo, all'acqua, all'aria, ai fattori climatici, al patrimonio architettonico e archeologico e agli altri beni materiali, al paesaggio, agli aspetti socio-economici (assetto igienico-sanitario, assetto territoriale, assetto economico) e all'interazione tra i vari fattori;
- la descrizione dei probabili effetti rilevanti, positivi e negativi, delle opere e degli interventi proposti sull'ambiente:
 - a) dovuti all'attuazione del progetto;
 - b) dovuti all'utilizzazione delle risorse naturali;
 - c) dovuti all'emissione di inquinanti, alla creazione di sostanze nocive e allo smaltimento di rifiuti;
 - d) dovuti a possibili incidenti;

RAVANO WIND	WIND FARM PALMORI Studio Impatto Ambientale	Ottobre 2023
-------------	--	--------------

e) dovuti all'azione cumulativa dei vari fattori;

- la descrizione dei probabili effetti negativi o positivi, su alcuni indicatori di sostenibilità:

a) la tutela della diversità biologica;

b) la tutela del rischio di esposizione ai campi elettromagnetici;

c) la diminuzione delle emissioni in atmosfera di gas-serra.

3. L'analisi costi - benefici dell'opera o dell'intervento, qual ora si tratti di opere pubbliche o comunque opere con finanziamento pubblico.

4. Analisi delle alternative

L'analisi delle alternative ha lo scopo di individuare le possibili soluzioni alternative e di confrontarne i potenziali impatti con quelli determinati dall'intervento proposto.

A tal fine, lo studio di impatto ambientale deve fornire:

A. una descrizione delle alternative che vengono prese in esame, con riferimento a:

- *alternative strategiche*: consistono nella individuazione di misure per prevenire la domanda e/o in misure diverse per realizzare lo stesso obiettivo;

- *alternative di localizzazione*: sono definibili in base alla conoscenza dell'ambiente, alla individuazione di potenzialità d'uso dei suoli e ai limiti rappresentati da aree critiche e sensibili;

- *alternative di processo o strutturali*: consistono nell'esame di differenti tecnologie e processi e di materie prime da utilizzare;

- *alternative di compensazione o di mitigazione degli effetti negativi*: consistono nella ricerca di contropartite nonché in accorgimenti vari per limitare gli impatti negativi non eliminabili;

- *alternativa zero*: consiste nel non realizzare il progetto;

B. l'esposizione dei motivi della scelta compiuta, con riferimento alle alternative individuate, ivi compresa l'alternativa zero, qualora esso non sia previsto in un piano o programma comunque già sottoposto a VIA.

5 - Monitoraggio

Il monitoraggio degli impatti deve garantire la verifica, nelle diverse fasi (realizzazione, esercizio, ecc.), dei parametri di progetto e delle relative perturbazioni ambientali (livelli delle emissioni, rumorosità, ecc.), il controllo degli effetti, nello spazio e nel tempo, sulle componenti ambientali, nonché il controllo dell'efficacia delle misure di mitigazione previste. Lo studio di impatto ambientale deve contenere la descrizione dell'eventuale programma di monitoraggio al quale assoggettare le opere o gli interventi.

6 - Aspetti metodologici e operativi

RAVANO WIND	WIND FARM PALMORI Studio Impatto Ambientale	Ottobre 2023
--------------------	---	--------------

Lo studio di impatto ambientale deve infine contenere:

- la descrizione e la motivazione delle metodologie di indagine e di valutazione impiegate;
- l'elencazione degli esperti che hanno redatto lo studio;
- il sommario delle eventuali difficoltà (lacune tecniche o mancanza di conoscenze) incontrate nella redazione dello studio.

1.3 FONTI RINNOVABILI

1.3.1 Premessa

Le fonti energetiche rinnovabili, come il sole, il vento, le risorse idriche, le risorse geotermiche, le maree, il moto ondoso e le biomasse, costituiscono risorse energetiche praticamente inesauribili.

La caratteristica fondamentale delle fonti rinnovabili consiste nel fatto che esse rinnovano la loro disponibilità in tempi estremamente brevi: si va dalla disponibilità immediata nel caso di uso diretto della radiazione solare, ad alcuni anni nel caso delle biomasse.

Ciascuna fonte alimenta a sua volta una tecnica di produzione dell'energia; pertanto altre forme di energia secondaria (termica, elettrica, meccanica e chimica) possono essere ottenute da ciascuna sorgente con le opportune tecnologie di trasformazione.

Una importante caratteristica delle fonti rinnovabili è che esse presentano impatto ambientale trascurabile, per quanto riguarda il rilascio di inquinanti nell'aria e nell'acqua; inoltre l'impegno di territorio, anche se vasto, è temporaneo e non provoca né effetti irreversibili né richiede costosi processi di ripristino.

La produzione da fonti rinnovabili rientra dunque nel mix di nuove tecnologie la cui introduzione contribuirà a ridurre le emissioni di anidride carbonica e altri inquinanti.

1.3.2 Programmazione energetica a livello europeo

In ambito europeo, il settore dell'energia sta attraversando un periodo di rilevanti cambiamenti per l'effetto combinato delle politiche comunitarie d'integrazione e di apertura alla concorrenza, delle iniziative nazionali di liberalizzazione e privatizzazione dell'industria energetica e delle politiche ambientali.

L'Unione Europea considera il settore energetico un settore chiave, che raggiunge livelli di integrazione politica ed economica sempre maggiori e la cui responsabilità coinvolge ormai non solo il livello nazionale ma anche quello sovranazionale.

Per questi motivi la Commissione ha elaborato, nel 1995, il Libro Bianco per una politica energetica dell'Unione Europea che costituisce un quadro di riferimento e un punto di partenza per una politica energetica coerente e coordinata tra i diversi Stati membri. I principali obiettivi della politica energetica

europea descritti nel libro bianco sono il raggiungimento:

- della competitività attraverso l'integrazione dei mercati nazionali dell'energia;
- della sicurezza degli approvvigionamenti;
- dello sviluppo sostenibile.

La programmazione e gli obiettivi e in materia sono stati aggiornati e rielaborati nel Libro Verde del 2006 "Una strategia europea per un'energia sostenibile, competitiva e sicura", nel quale si focalizzano sei settori prioritari:

- (i) completamento dei mercati interni europei dell'energia elettrica e del gas;
- (ii) mercato interno di solidarietà tra stati membri (sicurezza degli approvvigionamenti);
- (iii) mix energetico più sostenibile, efficiente e diversificato;
- (iv) approccio integrato per affrontare i cambiamenti climatici;
- (v) promozione dell'innovazione;
- (vi) politica energetica esterna comune e coerente.

Vengono fissati i tre obiettivi principali da perseguire:

- *Sviluppo sostenibile: (i) sviluppare fonti rinnovabili di energia competitive e altre fonti energetiche e vettori a basse emissioni di carbonio, in particolare combustibili alternativi per il trasporto, (ii) contenere la domanda di energia in Europa e (iii) essere all'avanguardia nell'impegno globale per arrestare i cambiamenti climatici e migliorare la qualità dell'aria a livello locale.*
- *Competitività: (i) assicurare che la liberalizzazione del mercato dell'energia offra vantaggi ai consumatori e all'intera economia e favorisca allo stesso tempo gli investimenti nella produzione di energia pulita e nell'efficienza energetica, (ii) attenuare l'impatto dei prezzi elevati dell'energia a livello internazionale sull'economia e sui cittadini dell'UE e (iii) mantenere l'Europa all'avanguardia nel settore delle tecnologie energetiche.*
- *Sicurezza dell'approvvigionamento: affrontare la crescente dipendenza dalle importazioni con un approccio integrato – ridurre la domanda, diversificare il mix energetico dell'UE utilizzando maggiormente l'energia locale e rinnovabile competitiva e diversificando le fonti e le vie di approvvigionamento per l'energia importata, (ii) istituendo un quadro di riferimento che incoraggerà investimenti adeguati per soddisfare la crescente domanda di energia, (iii) dotando l'UE di strumenti più efficaci per affrontare le emergenze, (iv) migliorando le condizioni per le imprese europee che tentano di accedere alle risorse globali e (v) assicurando che tutti i cittadini e le imprese abbiano accesso all'energia.*

Per raggiungere questi obiettivi sono considerati strumenti essenziali la realizzazione del Mercato Interno dell'Energia, la promozione dell'utilizzo delle energie rinnovabili e, soprattutto, la realizzazione di un sistema di reti energetiche integrato ed adeguato non solo all'interno dei Paesi Come punto di partenza

della propria politica energetica e della creazione del Mercato Interno dell'Energia, la Commissione Europea pone la liberalizzazione dei mercati energetici e l'introduzione della concorrenza, in particolare nel settore dell'energia elettrica e del gas. Alla base di questo processo vi è il recepimento, da parte degli Stati Membri, delle Direttive europee sul mercato interno dell'elettricità e del gas (Direttive 96/92/CE del 19 dicembre 1996 e 98/30/CE del 22 giugno 1998).

Con le successive Direttive 2003/54/CE "Norme Comuni per il Mercato Interno dell'Energia Elettrica in abrogazione della Direttiva 96/92/CE" e 2003/55/CE "Norme Comuni per il Mercato Interno del Gas Naturale in abrogazione della Direttiva 98/30/CE" del 26 giugno 2003 si è cercato di accelerare e migliorare i processi di liberalizzazione del mercato in atto, attraverso due differenti ordini di provvedimenti.

Infine la Direttiva 2009/72/CE del 13 luglio 2009 "Norme Comuni per il Mercato Interno dell'Energia Elettrica in abrogazione della Direttiva 2003/54/CE", attualmente in vigore, stabilisce norme comuni per la generazione, la trasmissione, la distribuzione e la fornitura dell'energia elettrica, unitamente a disposizioni in materia di protezione dei consumatori al fine di migliorare e integrare i mercati competitivi dell'energia elettrica nella Comunità europea.

Inoltre definisce le norme relative all'organizzazione e al funzionamento del settore dell'energia elettrica, l'accesso aperto al mercato, i criteri e le procedure da applicarsi nei bandi di gara e nel rilascio delle autorizzazioni nonché nella gestione dei sistemi.

Sono state introdotte misure finalizzate ad avviare un processo di liberalizzazione progressiva della domanda, per consentire a tutte le imprese di beneficiare dei vantaggi della concorrenza, a prescindere dalla loro dimensione, al fine di ridurre i prezzi anche per i consumatori domestici e di giungere ad un'effettiva parità delle condizioni praticate in tutti gli stati UE in modo da creare effettivamente un unico ed integrato mercato comune.

All'interno delle direttive sono inoltre contenute una serie di misure finalizzate al miglioramento strutturale del mercato dell'energia elettrica, con una fondamentale regolazione dell'accesso dei terzi alle infrastrutture stesse, basato su tariffe pubblicate e non discriminatorie e sulla separazione fra gestori dell'infrastruttura ed erogatori dei servizi.

Un'altra priorità della politica energetica europea è lo sviluppo di un adeguato sistema di reti per l'energia, considerato uno strumento essenziale per migliorare la capacità del mercato del gas e dell'energia elettrica. Il fine è quello di svilupparsi in modo concorrenziale, per rafforzare la cooperazione con i Paesi fornitori in Europa e nell'area del Mediterraneo, per ridurre gli impatti ambientali ampliando la disponibilità di combustibili a basse emissioni di CO₂, e soprattutto per raggiungere un maggior livello di sicurezza degli approvvigionamenti a livello europeo, diversificando le aree di importazione ed i fornitori.

Uno degli obiettivi fondamentali è inoltre il raggiungimento di uno sviluppo sostenibile, ovvero un livello quantitativo e qualitativo di sviluppo economico, e quindi di consumo energetico, compatibile con il

RAVANO WIND	WIND FARM PALMORI Studio Impatto Ambientale	Ottobre 2023
-------------	--	--------------

mantenimento di un adeguato standard di qualità ambientale e di utilizzo delle risorse naturali. La politica di sviluppo sostenibile è stata progressivamente promossa attraverso una serie di iniziative internazionali, a partire dalla Conferenza di Rio de Janeiro nel 1992, finalizzata all'affermazione di uno sviluppo ecologicamente sostenibile e socialmente equilibrato e dal Protocollo siglato nel 1997 a Kyoto, ratificato dall'Italia con la Legge 120/2002, che prevede una progressiva riduzione delle emissioni in atmosfera di gas serra dei Paesi firmatari.

L'Italia ha ratificato nell'ottobre del 2016 l'Accordo di Parigi sulla lotta al riscaldamento globale a seguito dell'intesa raggiunta il 12 dicembre 2015 alla Conferenza dell'Onu sul clima di Parigi (Cop21). L'Accordo impegna i paesi firmatari a contenere il riscaldamento globale entro 2 gradi dal livello preindustriale, e se possibile anche entro 1,5 gradi. I governi dovranno stabilire ed attuare obiettivi di riduzione dei gas serra prodotti dalle attività umane (anidride carbonica in primo luogo, ma anche metano e refrigeranti Hfc). Sono previste verifiche quinquennali degli impegni presi, a partire dal 2023. I paesi più ricchi dovranno aiutare finanziariamente quelli più poveri: con la legge di ratifica l'Italia ha stabilito di contribuire con 50 milioni di euro all'anno al Fondo Verde per il Clima.

1.4 STRUMENTI COMUNITARI PER L'INCENTIVAZIONE E IL SOSTEGNO DELLE FONTI RINNOVABILI

1.4.1 Direttiva 2009/28/CE del 23 aprile 2009 sulla promozione dell'uso dell'energia da fonti rinnovabili

La presente direttiva stabilisce un quadro comune per la promozione dell'energia da fonti rinnovabili. Fissa obiettivi nazionali obbligatori per la quota complessiva di energia da fonti rinnovabili sul consumo finale lordo di energia e per la quota di energia da fonti rinnovabili nei trasporti.

Per fare questo fissa obiettivi nazionali per gli Stati Membri per la propria quota di energia da fonti rinnovabili sul consumo finale lordo di energia nel 2020. Tali obiettivi nazionali generali obbligatori sono coerenti con l'obiettivo di una quota pari almeno al 20 % di energia da fonti rinnovabili nel consumo finale lordo di energia della Comunità nel 2020. Gli obiettivi nazionali generali per la quota di energia da fonti rinnovabili sul consumo finale di energia nel 2020 sono indicati nella tabella sotto riportata. E' noto che l'Italia ha già raggiunto nel 2016 gli obiettivi. Attualmente la quota di consumo di energia da fonte rinnovabile si aggira intorno al 17,5%.

	Quota di energia da fonti rinnovabili sul consumo finale di energia, 2005 (5 ^{base})	Obiettivo per la quota di energia da fonti rinnovabili sul consumo finale di energia, 2020 (5 ^{target})
Belgio	2,2 %	13 %
Bulgaria	9,4 %	16 %
Repubblica ceca	6,1 %	13 %
Danimarca	17,0 %	30 %
Germania	5,8 %	18 %
Estonia	18,0 %	25 %
Irlanda	3,1 %	16 %
Grecia	6,9 %	18 %
Spagna	5,7 %	20 %
Francia	10,3 %	23 %
Italia	5,2 %	17 %
Cipro	2,9 %	13 %
Lettonia	32,6 %	40 %
Lituania	15,0 %	23 %
Lussemburgo	0,9 %	11 %
Ungheria	4,3 %	13 %
Malta	0,0 %	10 %
Paesi Bassi	2,4 %	14 %
Austria	21,3 %	34 %
Polonia	7,2 %	15 %
Portogallo	20,5 %	31 %
Romania	17,8 %	24 %
Slovenia	16,0 %	25 %
Repubblica slovacca	6,7 %	14 %
Finlandia	28,5 %	38 %
Svezia	39,8 %	49 %
Regno Unito	1,3 %	15 %

Tab. 2 - Allegato 1 Direttiva 2009/28/CE Obiettivi nazionali generali

Ogni Stato membro adotta un piano di azione nazionale per le energie rinnovabili. I piani di azione nazionali per le energie rinnovabili fissano gli obiettivi nazionali degli Stati membri per la quota di energia da fonti rinnovabili

consumata nel settore dei trasporti, dell'elettricità e del riscaldamento e raffreddamento nel 2020.

1.4.2 Libro bianco per una strategia e un piano di azione della Comunità - Energia per il futuro: le fonti energetiche rinnovabili

Il Libro Bianco pubblicato dalla Commissione Europea nel 1997 definisce un piano d'azione per lo sviluppo delle energie rinnovabili e comporta una stretta correlazione tra le misure promosse dalla Comunità e dai singoli stati membri.

In particolare, il documento indica come obiettivo minimo da perseguire al 2010 il raddoppio del contributo percentuale delle rinnovabili al soddisfacimento del fabbisogno energetico comunitario, invitando gli Stati membri a individuare obiettivi specifici nell'ambito del quadro più generale e a elaborare strategie nazionali per perseguirli.

RAVANO WIND	WIND FARM PALMORI Studio Impatto Ambientale	Ottobre 2023
-------------	--	--------------

Con il Libro bianco per la valorizzazione energetica delle fonti rinnovabili, approvato dal Cipe nell'Agosto 1999, il Governo raccoglie l'invito dell'Unione Europea. Nella pubblicazione si attribuisce rilevanza strategica alle fonti rinnovabili in relazione al contributo che possono fornire per la maggiore sicurezza del sistema energetico, la riduzione del relativo impatto ambientale e le opportunità in termini di tutela del territorio e di sviluppo sociale.

L'obiettivo perseguito al 2008-2012 è di incrementare l'impiego di energia da fonti rinnovabili fino a 20.3 Mtep, rispetto ai 11.7 Mtep registrati nel 1997. Nel contempo, si intende favorire la creazione di condizioni idonee ad un ancora più esteso ricorso alle rinnovabili nei decenni successivi.

1.4.3 Libro Verde - Strategia Europea per un'energia sostenibile, competitiva e sicura

Il Libro Verde della Commissione individua sei settori chiave per una nuova strategia europea nel settore energetico improntata su criteri di sostenibilità competitività e sicurezza nell'approvvigionamento. Tra questi, quelli maggiormente attinenti al progetto proposto sono:

- l'identificazione di un mix energetico più sostenibile, efficiente, diversificato e generale, che provenga da fonti di energia sicure e a basse emissioni di carbonio, quali le fonti locali rinnovabili come l'energia eolica, la biomassa e i biocarburanti, e le piccole centrali idroelettriche;
- un approccio integrato per affrontare i cambiamenti climatici, utilizzando in primis la politica di coesione dell'UE, che individua tra gli obiettivi a sostegno dell'efficienza energetica lo sviluppo delle fonti alternative e rinnovabili. A questo proposito la Commissione invita gli Stati e le regioni, all'atto della redazione dei Quadri di riferimento strategici nazionali e dei programmi operativi per il periodo 2007-2013, a rendere effettivo l'utilizzo delle possibilità offerte dalla politica di coesione a sostegno della presente strategia. La Commissione presenterà anche una Road Map dell'energia rinnovabile, considerando in particolare gli obiettivi necessari oltre il 2010 e fornendo un'attenta valutazione dell'impatto, intesa a valutare le fonti energetiche rinnovabili rispetto alle altre opzioni disponibili;
- la promozione dell'innovazione e della ricerca, dall'energia rinnovabile alle applicazioni industriali delle tecnologie pulite, da nuovi settori energetici quali l'idrogeno alla fissione nucleare avanzata, coinvolgendo le imprese private, gli Stati membri e la Commissione mediante partenariati tra i settori pubblico e privato o l'integrazione dei programmi di ricerca sull'energia, condotti a livello nazionale e comunitario;
- l'elaborazione di una politica comune esterna dell'energia, partendo dalla costruzione di nuove infrastrutture necessarie alla sicurezza degli approvvigionamenti energetici dell'UE ed arrivando a istituire una comunità paneuropea dell'energia e concludendo un vero accordo di cooperazione con la Russia, nonché un accordo internazionale sull'efficienza energetica.

RAVANO WIND	WIND FARM PALMORI Studio Impatto Ambientale	Ottobre 2023
-------------	--	--------------

1.4.4 Regolamento (CE) n. 663/2009 European Energy Programme for Recovery, "EEPR"

Il 13 luglio 2009 la Commissione Europea ha pubblicato il Regolamento (CE) n. 663/2009 che istituisce un programma per favorire la ripresa economica tramite la concessione di un sostegno finanziario comunitario a favore di progetti nel settore dell'energia (European Energy Programme for Recovery, "EEPR").

Lo strumento finanziario è mirato alla ripresa economica, alla sicurezza dell'approvvigionamento energetico e alla riduzione delle emissioni di gas a effetto serra nei settori (ciascuno con un proprio sottoprogramma):

- a) delle infrastrutture per il gas e per l'energia elettrica;
- b) dell'energia eolica in mare;
- c) della cattura e dello stoccaggio del carbonio.

Nel primo sottoprogramma si pone l'obiettivo di connessione ed integrazione delle fonti di energia rinnovabile.

1.5 STRATEGIA ENERGETICA NAZIONALE

Con D.M. del Ministero dello Sviluppo Economico e del Ministero dell'Ambiente e della Tutela del Territorio e del Mare, è stata adottata la Strategia Energetica Nazionale 2017, il piano decennale del Governo italiano per anticipare e gestire il cambiamento del sistema energetico.

La Strategia si pone l'obiettivo di rendere il sistema energetico nazionale più:

- **competitivo:** migliorare la competitività del Paese, continuando a ridurre il gap di prezzo e di costo dell'energia rispetto all'Europa, in un contesto di prezzi internazionali crescenti;
- **sostenibile:** raggiungere in modo sostenibile gli obiettivi ambientali e di de-carbonizzazione definiti a livello europeo, in linea con i futuri traguardi stabiliti nella COP21;
- **sicuro:** continuare a migliorare la sicurezza di approvvigionamento e la flessibilità dei sistemi e delle infrastrutture energetiche, rafforzando l'indipendenza energetica dell'Italia;

Fra i target quantitativi previsti dalla SEN:

- efficienza energetica: riduzione dei consumi finali da 118 a 108 Mtep con un risparmio di circa 10 Mtep al 2030;
- fonti rinnovabili: 28% di rinnovabili sui consumi complessivi al 2030 rispetto al 17,5% del 2015;
- in termini settoriali, l'obiettivo si articola in una quota di rinnovabili sul consumo elettrico del 55% al 2030 rispetto al 33,5% del 2015, in una quota di rinnovabili sugli usi termici del 30% al 2030 rispetto al 19,2% del 2015, in una quota di rinnovabili nei trasporti del 21% al 2030 rispetto al 6,4% del 2015;
- riduzione del differenziale di prezzo dell'energia: contenere il gap di costo tra il gas italiano e quello del nord Europa (nel 2016 pari a circa 2 €/MWh) e quello sui prezzi dell'elettricità rispetto alla media

RAVANO WIND	WIND FARM PALMORI Studio Impatto Ambientale	Ottobre 2023
-------------	--	--------------

UE (pari a circa 35 €/MWh nel 2015 per la famiglia media e al 25% in media per le imprese);

- cessazione della produzione di energia elettrica da carbone con un obiettivo di accelerazione al 2025, da realizzare tramite un puntuale piano di interventi infrastrutturali;
- razionalizzazione del downstream petrolifero, con evoluzione verso le bioraffinerie e un uso crescente di biocarburanti sostenibili e del GNL nei trasporti pesanti e marittimi al posto dei derivati dal petrolio;
- verso la decarbonizzazione al 2050: rispetto al 1990, una diminuzione delle emissioni del 39% al 2030 e del 63% al 2050;
- raddoppiare gli investimenti in ricerca e sviluppo tecnologico clean energy: da 222 Milioni nel 2013 a 444 Milioni nel 2021;
- promozione della mobilità sostenibile e dei servizi di mobilità condivisa;
- nuovi investimenti sulle reti per maggiore flessibilità, adeguatezza e resilienza;
- maggiore integrazione con l'Europa;
- diversificazione delle fonti e rotte di approvvigionamento gas e gestione più efficiente dei flussi e punte di domanda;
- riduzione della dipendenza energetica dall'estero dal 76% del 2015 al 64% del 2030 (rapporto tra il saldo import/export dell'energia primaria necessaria a coprire il fabbisogno e il consumo interno lordo), grazie alla forte crescita delle rinnovabili e dell'efficienza energetica

Il raggiungimento degli obiettivi presuppone alcune condizioni necessarie e azioni trasversali:

- a) **infrastrutture e semplificazioni:** la SEN 2017 prevede azioni di semplificazione e razionalizzazione della regolamentazione per garantire la realizzazione delle infrastrutture e degli impianti necessari alla transizione energetica, senza tuttavia indebolire la normativa ambientale e di tutela del paesaggio e del territorio né il grado di partecipazione alle scelte strategiche
- b) **costi della transizione:** grazie all'evoluzione tecnologica e ad una attenta regolazione, è possibile cogliere l'opportunità di fare efficienza e produrre energia da rinnovabili a costi sostenibili. Per questo la SEN segue un approccio basato prevalentemente su fattori abilitanti e misure di sostegno che mettano in competizione le tecnologie e stimolino continui miglioramento sul lato dell'efficienza
- c) **compatibilità tra obiettivi energetici e tutela del paesaggio:** la tutela del paesaggio è un valore irrinunciabile, pertanto per le fonti rinnovabili con maggiore potenziale residuo sfruttabile, cioè eolico e fotovoltaico, verrà data priorità all'uso di aree industriali dismesse, capannoni e tetti, **oltre che ai recuperi di efficienza degli impianti esistenti.** Accanto a ciò si procederà, con Regioni e amministrazioni che tutelano il paesaggio, alla individuazione di aree, non altrimenti valorizzabili,

RAVANO WIND	WIND FARM PALMORI Studio Impatto Ambientale	Ottobre 2023
-------------	--	--------------

da destinare alla produzione energetica rinnovabile

- d) **effetti sociali e occupazionali della transizione:** fare efficienza energetica e sostituire fonti fossili con fonti rinnovabili genera un bilancio netto positivo anche in termini occupazionali, ma si tratta di un fenomeno che va monitorato e governato, intervenendo tempestivamente per riqualificare i lavoratori spiazzati dalle nuove tecnologie e formare nuove professionalità, per generare opportunità di lavoro e di crescita

1.6 STRUMENTI DI PIANIFICAZIONE ENERGETICA

Nell'ambito del Quadro Programmatico elemento basilare è la verifica della coerenza dell'opera in progetto con gli strumenti di pianificazione energetica di livello nazionale, regionale i cui contenuti possono avere attinenza con la realizzazione dell'opera in esame.

A tal fine nel presente capitolo vengono esaminati ed analizzati i seguenti strumenti di pianificazione e programmazione:

1.6.1 Il Piano di Azione Nazionale per le energie rinnovabili

La direttiva 2009/28/CE stabilisce un quadro comune per la promozione dell'energia da fonti rinnovabili e fissa obiettivi nazionali obbligatori per la quota complessiva di energia da fonti rinnovabili sul consumo finale lordo di energia e per la quota di energia da fonti rinnovabili nei trasporti.

L'Italia ha assunto l'obiettivo, da raggiungere entro l'anno 2020, di coprire con energia da fonti rinnovabili il 17% dei consumi finali lordi.

L'obiettivo assegnato è dunque dato da un rapporto.

A tal fine, per il calcolo del numeratore sono stati presi in considerazione i seguenti dati:

- l'energia elettrica prodotta da fonti rinnovabili (considerando per idroelettrico ed eolico i valori secondo le formule di normalizzazione previste dall'allegato II della direttiva);
- l'energia da fonti rinnovabili fornita mediante teleriscaldamento e teleraffrescamento più il consumo di altre energie da fonti rinnovabili nell'industria, nelle famiglie, nei servizi, in agricoltura, in silvicoltura e nella pesca, per il riscaldamento, il raffreddamento e la lavorazione, inclusa l'energia catturata dalle pompe di calore (secondo la formula prevista dall'allegato VII della direttiva);
- il contenuto energetico (previsto dall'allegato III della direttiva) dei biocarburanti che rispettano i criteri di sostenibilità.
- l'energia relativa alle misure di cooperazione internazionale previste dalla direttiva (trasferimenti statistici e progetti comuni con altri Stati membri o progetti comuni con Paesi terzi).

Per il calcolo del denominatore deve essere considerato il consumo finale lordo, definito dalla direttiva come: *"i prodotti energetici forniti a scopi energetici all'industria, ai trasporti, alle famiglie, ai servizi,*

RAVANO WIND	WIND FARM PALMORI Studio Impatto Ambientale	Ottobre 2023
-------------	--	--------------

compresi i servizi pubblici, all'agricoltura, alla silvicoltura e alla pesca, ivi compreso il consumo di elettricità e di calore del settore elettrico per la produzione di elettricità e di calore, incluse le perdite di elettricità e di calore con la distribuzione e la trasmissione".

Oltre all'obiettivo generale sopra indicato, la direttiva prevede che, sempre al 2020, in ogni Stato sia assicurata un quota di copertura dei consumi nel settore trasporti mediante energie da fonti rinnovabili pari al 10%.

Per il calcolo del numeratore di questo obiettivo specifico dovranno essere presi in considerazione:

- il contenuto energetico (previsto dall'allegato III della direttiva) dei biocarburanti che rispettano i criteri di sostenibilità, moltiplicando per un fattore 2 il contenuto energetico dei biocarburanti di seconda generazione (biocarburanti prodotti a partire da rifiuti, residui, materie cellulosiche di origine non alimentare e materie lignocellulosiche);
- l'energia elettrica da fonti rinnovabili consumata nei trasporti, moltiplicando per un fattore 2,5 la quota di questa consumata nei trasporti su strada.

Per il calcolo del denominatore di questo obiettivo andranno invece inclusi esclusivamente la benzina, il diesel, i biocarburanti consumati nel trasporto su strada e su rotaia e l'elettricità, moltiplicando per un fattore 2,5 la quota di quest'ultima consumata nei trasporti su strada.

Le tabelle seguenti illustrano gli obiettivi che l'Italia intende raggiungere nei tre settori – elettricità, calore, trasporti – ai fini del soddisfacimento dei target stabiliti dalla Direttiva 2009/28/CE. In conformità al format del Piano, sono altresì riportati obiettivi per le diverse tecnologie, i quali sono naturalmente indicativi e non esprimono un impegno del Governo o un vincolo per gli operatori, sebbene utili per orientare le politiche pubbliche e fornire segnali agli operatori per una più efficiente allocazione di risorse.

Gli obiettivi al 2020 sono confrontati con i valori del 2005, anno preso a riferimento dalla Direttiva 2009/28/CE.

	2005			2020		
	Consumi da FER	Consumi finali lordi (CFL)	FER / Consumi	Consumi da FER	Consumi finali lordi (CFL)	FER / Consumi
	[Mtep]	[Mtep]	[%]	[Mtep]	[Mtep]	[%]
Elettricità	4,846	29,749	16,29%	9,112	31,448	28,97%
Calore	1,916	68,501	2,80%	9,520	60,135	15,83%
Trasporti	0,179	42,976	0,42%	2,530	39,630	6,38%
Trasferimenti da altri Stati	-	-	-	1,144	-	-
Totale	6,941	141,226	4,91%	22,306	131,214	17,00%
Trasporti ai fini dell'ob.10%	0,338	39,000	0,87%	3,419	33,975	10,06%

Tab. 3 – Quadro complessivo

	2005					2020				
	Potenza installata FER-E	Energia			Potenza installata FER-E	Energia				
		Produzione Lorda FER-E	Percentuale su FER-E Tot. (4.846 ktep = 56.349 GWh)	Percentuale su CFL-E (29.749 ktep = 345.921 GWh)		Produzione Lorda FER-E	Percentuale su FER-E Tot. (9.112 ktep = 105.950 GWh)	Percentuale su CFL-E (31.448 ktep = 365.677 GWh)		
MW	GWh	[ktep]	[%]	[%]	MW	GWh	[ktep]	[%]	[%]	
Idroelettrica	13.890	43.762	3.763	77,66%	12,65%	15.732	42.000	3.612	39,64%	11,49%
< 1MW	409	1.851	159	3,29%	0,54%	771	2.554	220	2,41%	0,70%
1MW –10 MW	1.944	7.390	636	13,11%	2,14%	3.711	11.434	983	10,79%	3,13%
> 10MW	11.537	34.521	2.969	61,26%	9,98%	11.250	28.012	2.409	26,44%	7,66%
Geotermica	671	5.324	458	9,45%	1,54%	1.000	7.500	645	7,08%	2,05%
Solare	34	31	3	0,06%	0,01%	8.500	11.350	976	10,71%	3,10%
fotovoltaico	34	31	3	0,06%	0,01%	8.000	9.650	830	9,11%	2,64%
a concentrazione	-	-	-	-	-	500	1.700	146	1,60%	0,46%
Maree e moto ondoso	-	-	-	-	-	3	5	0,4	0,00%	0,00%
Eolica	1.635	2.558	220	4,54%	0,74%	16.000	24.095	2.072	22,74%	6,59%
onshore	1.635	2.558	220	4,54%	0,74%	15.000	21.600	1.858	20,39%	5,91%
offshore	-	-	-	-	-	1.000	2.495	215	2,35%	0,68%
Biomassa	1.990	4.674	402	8,30%	1,35%	4.650	21.000	1.806	19,82%	5,74%
solida	1.706	3.476	299	6,17%	1,00%	3.000	11.500	989	10,85%	3,14%
biogas	284	1.198	103	2,13%	0,35%	750	3.200	275	3,02%	0,88%
bioliquidi	-	-	-	-	-	900	6.300	542	5,95%	1,72%
Totale	18.220	56.349	4.846	100,00%	16,29%	45.885	105.950	9.112	100,00%	28,97%

Tab. 4 – Produzione di energia elettrica

1.6.2 Linee Guida Nazionale per le energie rinnovabili

Nella Gazzetta Ufficiale del 18 settembre 2010 è stato pubblicato il Decreto dello Ministero dello Sviluppo Economico 10 settembre 2010 recante “Linee Guida per l’autorizzazione degli impianti alimentati da fonti rinnovabili”.

Definisce le regole per la trasparenza amministrativa dell’iter di autorizzazione nell’accesso al mercato dell’energia; regola l’autorizzazione delle infrastrutture connesse e, in particolare, delle reti elettriche; determina i criteri e le modalità di inserimento degli impianti nel paesaggio e sul territorio, con particolare riguardo agli impianti eolici (*Allegato 4 - Impianti eolici: elementi per il corretto inserimento degli impianti nel paesaggio*).

RAVANO WIND	WIND FARM PALMORI Studio Impatto Ambientale	Ottobre 2023
-------------	--	--------------

La parte IV delle Linee guida nazionali delinea i criteri generali per il corretto inserimento degli impianti a fonti rinnovabili nel territorio e nel paesaggio. Vengono prese in esame sia le caratteristiche positive (requisiti non obbligatori) che le linee di indirizzo, secondo le quali le Regioni dovranno valutare i siti non idonei agli impianti.

Requisiti favorevoli (parte IV, punto 16)

Sono a favore della valutazione positiva dei progetti le seguenti caratteristiche:

- *buona progettazione degli impianti, comprovata con l'adesione del progettista ai sistemi di gestione della qualità (ISO 9000) e ai sistemi di gestione ambientale (ISO 14000 e/o EMAS);*
- *valorizzazione dei potenziali energetici delle diverse risorse rinnovabili presenti nel territorio;*
- *il ricorso a criteri progettuali volti ad ottenere il minor consumo possibile del territorio, sfruttando al meglio le risorse energetiche disponibili;*
- *il riutilizzo di aree già degradate da attività antropiche pregresse o in atto, tra cui siti industriali, cave, discariche, siti contaminati (cosiddetti brownfield). Soprattutto se ciò consente la minimizzazione di occupazione di territori non coperti da superfici artificiali (cosiddetti greenfield), anche rispetto alle nuove infrastrutture funzionali all'impianto mediante lo sfruttamento di infrastrutture esistenti e, dove necessari, la bonifica e il ripristino ambientale dei suoli e/o delle acque sotterranee;*
- *progettazione legata alle specificità dell'area in cui viene realizzato l'intervento. Rispetto alla localizzazione in aree agricole, assume rilevanza l'integrazione dell'impianto nel contesto delle tradizioni agroalimentari locali e del paesaggio rurale, sia per quanto riguarda la sua realizzazione che il suo esercizio;*
- *ricerca e sperimentazione di soluzioni progettuali e componenti tecnologici innovativi, volti ad ottenere una maggiore sostenibilità degli impianti e delle opere connesse da un punto di vista dell'armonizzazione e del migliore inserimento degli impianti stessi nel contesto storico, naturale e paesaggistico;*
- *coinvolgimento dei cittadini in un processo di comunicazione e informazione preliminare all'autorizzazione e realizzazione degli impianti o di formazione per personale e maestranze future.*

Va sottolineato che il rispetto di tali criteri non è comunque considerato requisito necessario ai fini dell'ottenimento dell'Autorizzazione unica.

Valutazione delle aree non idonee (parte IV, punto 17)

Un altro aspetto fondamentale su cui le linee guida contenute del decreto si soffermano è quello delle aree escluse dall'installazione. Gli impianti da fonti rinnovabili sono, infatti, opere indifferibili ed urgenti di pubblica utilità per cui soltanto le regioni, ed in casi eccezionali, possono stabilirne l'esclusione in base a precise norme di dettaglio che non vietino, ad esempio, la costruzione di impianti su determinate aree del proprio territorio genericamente definite agricole o soggette a qualche forma di tutela ambientale od

RAVANO WIND	WIND FARM PALMORI Studio Impatto Ambientale	Ottobre 2023
-------------	--	--------------

artistica, bensì definiscano gli impianti non permessi in base al tipo di fonte rinnovabile ed alla portata dell'impianto stesso; inoltre, i siti non idonei non possono occupare porzioni significative del territorio regionale.

Le principali aree indiziate di esclusione sono:

- **i siti Unesco, i siti contenuti nell'elenco ufficiale delle aree naturali protette e quelli in via di istituzione, le zone della Rete Natura 2000, le Iba (Important bird areas), le zone umide di importanza internazionale (convenzione di Ramsar);**
- **le aree comunque tutelate per legge (fino a 300 metri dalla costa marina o dai laghi, fino a 150 metri dai corsi d'acqua, montagne oltre i 1600 metri, vulcani, zone ad usi civici, foreste e boschi), identificate dall'articolo 142 del Dlgs 42/2004;**
- **le zone a rischio di dissesto idrogeologico; le zone vicine ai parchi archeologici di particolare interesse culturale, storico e/o religioso;**
- **le aree agricole con produzioni alimentari di alta qualità (per esempio Dop, Doc, Docg, Igp, Stg);**
- **le zone di attrazione turistica a livello internazionale.**

Le Linee Guida impongono alle Regioni il proprio recepimento entro novanta giorni dalla entrata in vigore (3 ottobre 2010); successivamente a tale termine le Linee Guida si intendono automaticamente applicabili all'interno di ciascuna Regione. Vediamo dunque lo stato di attuazione a livello locale. La Puglia con D.G.R. 3029/2010 ha dato attuazione alle Linee Guida.

1.6.3 Regolamento regionale 30 dicembre 2010, n. 24 "Linee Guida per l'autorizzazione degli impianti alimentati da fonti rinnovabili in Puglia"

Il regolamento ha per oggetto l'individuazione di aree e siti non idonei alla installazione di specifiche tipologie di impianti alimentati da fonti rinnovabili, come previsto dal Decreto del Ministero per lo Sviluppo Economico 10 settembre 2010, "Linee Guida per l'autorizzazione degli impianti alimentati da fonti rinnovabili" (G.U. 18 settembre 2010 n. 219), Parte IV, paragrafo 17 "Aree non idonee".

L'individuazione della non idoneità dell'area è il risultato della ricognizione delle disposizioni volte alla tutela dell'ambiente, del paesaggio, del patrimonio storico e artistico, delle tradizioni agroalimentari locali, della biodiversità e del paesaggio rurale che identificano obiettivi di protezione non compatibili con l'insediamento, in determinate aree, di specifiche tipologie e/o dimensioni di impianti, i quali determinerebbero, pertanto, una elevata probabilità di esito negativo delle valutazioni, in sede di autorizzazione.

In relazione alle specifiche di cui all'art. 17 allegato 3 delle Linee Guida Nazionali, la Regione Puglia ha individuato le seguenti aree non idonee all'installazione di impianti da Fonti Rinnovabili:

RAVANO WIND	WIND FARM PALMORI Studio Impatto Ambientale	Ottobre 2023
-------------	--	--------------

- AREE NATURALI PROTETTE NAZIONALI
- AREE NATURALI PROTETTE REGIONALI
- ZONE UMIDE RAMSAR
- SITO D'IMPORTANZA COMUNITARIA - SIC
- ZONA PROTEZIONE SPECIALE - ZPS
- IMPORTANT BIRDS AREA - I.B.A.
- ALTRE AREE AI FINI DELLA CONSERVAZIONE DELLA BIODIVERSITÀ
- BENI CULTURALI + 100 m (parte II d. lgs. 42/2004) (vincolo 1089)
- IMMOBILI E AREE DICHIARATI DI NOTEVOLE INTERESSE PUBBLICO (art. 136 d. lgs 42/2004)
- AREE TUTELE PER LEGGE (art. 142 d.lgs.42/2004)
 - Territori costieri fino a 300 m;
 - Laghi e territori contermini fino a 300 m;
 - Fiumi, torrenti e corsi d'acqua fino a 150 m;
 - Boschi + buffer di 100 m.
 - Zone archeologiche + buffer di 100 m
 - Tratturi + buffer di 100.
- AREE A PERICOLOSITA' IDRAULICA
- AREE A PERICOLOSITA' GEOMORFOLOGICA
- AREA EDIFICABILE URBANA + buffer di 1KM
- SEGNALAZIONI CARTA DEI BENI + BUFFER DI 100 m
- CONI VISUALI
- Grotte + buffer 100 m
- Lame e gravine
- VERSANTI
- Vincolo idrogeologico
- AREE AGRICOLE INTERESSATE DA PRODUZIONI AGRO-ALIMENTARI DI QUALITA' BIOLOGICO; D.O.P.; I.G.P.; S.T.G.; D.O.C.; D.O.C.G.

1.6.4 Deliberazione della Giunta Regionale n.3029 del 30 dicembre 2010

Con la Deliberazione della Giunta Regionale 30/12/2010, n.3029, pubblicata sul Bollettino Ufficiale n.14 del 26/01/2011, la Regione Puglia ha approvato la disciplina del procedimento unico di autorizzazione alla realizzazione ed all'esercizio di impianti di produzione di energia elettrica, secondo quanto disposto dal

RAVANO WIND	WIND FARM PALMORI Studio Impatto Ambientale	Ottobre 2023
-------------	--	--------------

D.M. 10/09/2010, recante le Linee guida per l'autorizzazione degli impianti alimentati da fonti rinnovabili. Si ricorda infatti che la Parte V, punto 18.4, delle citate Linee Guida prevede che le Regioni adeguino le rispettive discipline entro 90 giorni dalla data della loro entrata in vigore (e cioè dal 03/10/2010). A tale fine, la Giunta Regionale ha adeguato la Disciplina del procedimento unico di autorizzazione, già adottata con la D.G.R. 35/2007, al fine di conformare il procedimento regionale a quanto previsto dalle Linee Guida nazionali.

Il provvedimento in esame entra in vigore dal 01/01/2011 e prevede puntuali disposizioni per regolare il periodo transitorio. In particolare, le nuove disposizioni si applicano ai procedimenti in corso alla data del 01/01/2011, i quali, peraltro, si concludono invece, ai sensi della citata D.G.R. 35/2007, qualora riferiti a progetti completi della soluzione di connessione di cui al punto 2.2, lettera m) e per i quali siano intervenuti i pareri ambientali prescritti. Per i procedimenti in corso, cui si applicano le nuove disposizioni, il proponente, a pena di improcedibilità, integra l'istanza con la documentazione prevista al punto 2, entro il 01/04/2011, salvo richiesta di proroga per un massimo di ulteriori 30 giorni per comprovate necessità tecniche. Nel caso in cui le integrazioni riguardino opere soggette a valutazioni di impatto ambientale sono fatte salve le procedure e le tempistiche individuate nella Parte II del D.Lgs 152/2006 o dalle pertinenti norme regionali di attuazione.

1.6.5 Linee Guida per la realizzazione di impianti eolici nella Regione Puglia

Il documento, sebbene pubblicato nel 2004, getta le basi per le successive disposizioni normative regionale, ed ancora oggi costituisce un valido riferimento nella progettazione degli impianti eolici. Stabilisce, fra l'altro che:

- *la ventosità media del sito deve essere superiore ai 6 m/s ed il funzionamento dell'impianto deve essere garantito per almeno 300 giorni/anno;*
- *la distanza dalla rete elettrica in alta tensione deve essere compresa tra 500 m e 3 Km;*
- *la rete viaria deve consentire il transito degli automezzi che trasportano le strutture.*

1.6.6 Determina Dirigenziale n°1 del 03 gennaio 2011

Nell'allegato A di tale Determina (Autorizzazione Unica ai sensi dell'art. 12 del D.Lgs. 387/2003 - DGR n.3029 del 30.12.2010 - Approvazione delle "Istruzioni tecniche per la informatizzazione della documentazione a corredo dell'Autorizzazione Unica" e delle "Linee Guida Procedura Telematica") si riportano le istruzioni tecniche per l'informatizzazione della documentazione a corredo dell'Autorizzazione Unica.

RAVANO WIND	WIND FARM PALMORI Studio Impatto Ambientale	Ottobre 2023
-------------	--	--------------

1.7 STRUMENTI DI PIANIFICAZIONE AMBIENTALI E PAESAGGISTICI VIGENTI

Nell'ambito del Quadro Programmatico elemento basilare è la verifica della coerenza dell'opera in progetto con gli strumenti di pianificazione territoriale di livello nazionale, regionale e locale i cui contenuti possono avere attinenza con la realizzazione dell'opera in esame.

A tal fine nel presente capitolo vengono esaminati ed analizzati i seguenti strumenti di pianificazione e programmazione:

1.7.1 Nazionale

1.7.1.1 RD 30 Dicembre 1923 n. 3267 – Vincolo Idrogeologico

Prevede il riordinamento e riforma della legislazione in materia di boschi e di terreni montani. In particolare tale decreto vincola:

- per scopi idrogeologici, i terreni di qualsiasi natura e destinazione che possono subire denudazioni, perdere la stabilità o turbare il regime delle acque;
- vincolo sui boschi che per loro speciale ubicazione, difendono terreni o fabbricati da caduta di valanghe, dal rotolamento dei sassi o dalla furia del vento.

Per i territori vincolati, sono segnalate una serie di prescrizioni sull'utilizzo e la gestione. Il vincolo idrogeologico deve essere tenuto in considerazione soprattutto nel caso di territori montani dove tagli indiscriminati e/o opere di edilizia possono creare gravi danni all'ambiente.

1.7.1.2 Decreto Legislativo n. 42 del 22 Gennaio 2004

Secondo la strumentazione legislativa vigente sono beni paesaggistici gli immobili e le aree indicati dal Codice dei Beni Culturali e del Paesaggio (articolo 134) costituenti espressione dei valori storici, culturali, naturali, morfologici ed estetici del territorio, e ogni altro bene individuato dalla legge, vale a dire:

a) gli immobili e le aree di notevole interesse pubblico (articolo 136):

- a) le cose immobili che hanno cospicui caratteri di bellezza naturale o di singolarità geologica;
- b) le ville, i giardini e i parchi, non tutelati dalle disposizioni della Parte seconda del presente codice, che si distinguono per la loro non comune bellezza;
- c) i complessi di cose immobili che compongono un caratteristico aspetto avente valore estetico e tradizionale, ivi comprese le zone di interesse archeologico;
- d) le bellezze panoramiche considerate come quadri e così pure quei punti di vista o di belvedere, accessibili al pubblico, dai quali si goda lo spettacolo di quelle bellezze.

b) le aree tutelate per legge (articolo 142) che alla data del 6 settembre 1985 non erano delimitate negli strumenti urbanistici come zone A e B, e non erano delimitate negli strumenti urbanistici ai sensi del decreto ministeriale 2 aprile 1968, n. 1444, come zone diverse dalle zone A e B, ma ricomprese in piani

RAVANO WIND	WIND FARM PALMORI Studio Impatto Ambientale	Ottobre 2023
-------------	--	--------------

pluriennali di attuazione, a condizione che le relative previsioni siano state concretamente realizzate:

a) i territori costieri compresi in una fascia della profondità di 300 metri dalla linea di battigia, anche per i terreni elevati sul mare;

b) i territori contermini ai laghi compresi in una fascia della profondità di 300 metri dalla linea di battigia, anche per i territori elevati sui laghi;

c) i fiumi, i torrenti, i corsi d'acqua iscritti negli elenchi previsti dal testo unico delle disposizioni di legge sulle acque ed impianti elettrici, approvato con regio decreto 11 dicembre 1933, n. 1775, e le relative sponde o piedi degli argini per una fascia di 150 metri ciascuna; (La disposizione non si applica in tutto o in parte, nel caso in cui la Regione abbia ritenuto irrilevanti ai fini paesaggistici includendoli in apposito elenco reso pubblico e comunicato al Ministero.);

d) le montagne per la parte eccedente 1.600 metri sul livello del mare per la catena alpina e 1.200 metri sul livello del mare per la catena appenninica e per le isole;

e) i ghiacciai e i circhi glaciali;

f) i parchi e le riserve nazionali o regionali, nonché i territori di protezione esterna dei parchi;

g) i territori coperti da foreste e da boschi, ancorché percorsi o danneggiati dal fuoco, e quelli sottoposti a vincolo di rimboschimento, come definiti dall'articolo 2, commi 2 e 6, del decreto legislativo 18 maggio 2001, n. 227;

h) le aree assegnate alle università agrarie e le zone gravate da usi civici;

i) le zone umide incluse nell'elenco previsto dal d.P.R. 13 marzo 1976, n. 448;

l) i vulcani;

m) le zone di interesse archeologico individuate alla data di entrata in vigore del presente codice.

c) gli immobili e le aree tipizzati, individuati e sottoposti a tutela dai piani paesaggistici.

Le aree e gli immobili sono stati individuati con Decreti Ministeriali mediante (articolo 157):

- notifiche di importante interesse pubblico delle bellezze naturali o panoramiche, eseguite in base alla legge 11 giugno 1922, n. 776;

- inclusione negli elenchi compilati ai sensi della legge 29 giugno 1939, n. 1497;

- provvedimenti di dichiarazione di notevole interesse pubblico emessi ai sensi della legge 29 giugno 1939, n. 1497;

- provvedimenti di riconoscimento della zone di interesse archeologico emessi ai sensi dell'articolo 82, quinto comma, del decreto del Presidente della Repubblica 24 luglio 1977, n. 616, aggiunto dall'articolo 1 del decreto legge 27 giugno 1985, n. 312, convertito con modificazioni nella legge 8 agosto 1985, n. 431 e ai sensi del decreto legislativo 29 ottobre 1999, n. 490.

- provvedimenti di dichiarazione di notevole interesse pubblico emessi ai sensi del decreto legislativo 29

RAVANO WIND	WIND FARM PALMORI Studio Impatto Ambientale	Ottobre 2023
-------------	--	--------------

ottobre 1999, n. 490;

- provvedimenti di dichiarazione di notevole interesse pubblico emessi ai sensi del decreto legislativo 22 gennaio 2004, n. 42;

- i provvedimenti emanati ai sensi dell'articolo 1-ter del decreto-legge 27 giugno 1985, n. 312, convertito, con modificazioni, dalla legge 8 agosto 1985, n. 431.

1.7.1.3 DPR 8 settembre 1997, n.357

Il "Regolamento recante attuazione della direttiva 92/43 CEE relativa alla conservazione degli habitat naturali e semi naturali, nonché della flora e della fauna selvatiche", ai fini della salvaguardia della biodiversità mediante la conservazione di definiti habitat naturali e di specie della flora e della fauna, ha istituito le "Zone speciali di conservazione".

I proponenti la realizzazione, nell'ambito areale di tali siti, di progetti riferibili alle tipologie di cui all'art.1 del DPCM 10/08/88, n.377, se non è richiesta la procedura di impatto ambientale, sono tenuti a presentare una relazione volta alla individuazione e valutazione dei principali effetti che il progetto può avere sul sito da sottoporre ai competenti enti che, in merito, procederanno alla valutazione di incidenza.

1.7.1.4 DM 3 aprile 2000

Il Ministero dell'ambiente ha reso pubblico l'elenco dei siti di importanza comunitaria, unitamente all'elenco delle zone di protezione speciale designate ai sensi della direttiva 79/409/CEE del Consiglio del 2 aprile 1979, concernente la conservazione degli uccelli selvatici. L'area vasta di studio non interessa alcun Sito di Interesse Comunitario.

1.7.2 Regionale

1.7.2.1 Programma regionale per la tutela dell'ambiente

Il "Programma di azioni per l'ambiente" è stato approvato dalla Regione Puglia con Delibera di Giunta n° 1440 del 26 settembre 2003 ai sensi dell'art. 4 della L.R. n° 17/2000.

Con tale programma la Regione Puglia, per il triennio giugno 2003 - giugno 2006, ha inteso, partendo dall'analisi della situazione ambientale del proprio territorio, monitorare e fare il punto sulle iniziative attivate ed in corso e, a completamento o ad integrazione delle stesse, programmare una serie di ulteriori azioni straordinarie.

Il Programma, predisposto dal Settore Ecologia della Regione Puglia, ha individuato i seguenti nove Assi di intervento:

Asse 1 : Normative regionali in materia di tutela ambientale

Asse 2 : Aree naturali protette, natura e biodiversità

RAVANO WIND	WIND FARM PALMORI Studio Impatto Ambientale	Ottobre 2023
-------------	--	--------------

Asse 3 : Sostegno per le Autorità per la gestione rifiuti urbani nei diversi bacini di utenza

Asse 4 : Tutela e pulizia delle aree costiere

Asse 5 : Tutela della qualità dei suoli e bonifica dei siti inquinati

Asse 6 : Sviluppo dell'attività di monitoraggio e controllo ambientale

Asse 7 : Definizione di piani regionali di qualità ambientale

Asse 8 : Sviluppo delle politiche energetiche ambientali finalizzate alla riduzione delle emissioni nocive

Asse 9 : Adeguamento della struttura regionale e della comunicazione istituzionale

Il Programma Triennale è stato diviso in tre Sezioni:

- **Sezione A - La situazione ambientale in Puglia**
- **Sezione B - Le azioni in corso per la tutela ambientale**
- **Sezione C - Il programma di azioni per l'ambiente**

SEZIONE A - La situazione ambientale in Puglia

Nella Sezione A la situazione ambientale regionale è stata descritta facendo riferimento a nove tematiche: aria, acqua, ambiente marino-costiero, suolo e sottosuolo, rifiuti, ecosistemi naturali, rischio tecnologico, ambiente urbano, patrimonio culturale e paesaggistico.

Ogni tematica è stata analizzata trattando la situazione ambientale, le criticità e le opportunità rilevate e, infine, lo stato delle conoscenze e dei sistemi di monitoraggio.

I dati utilizzati per svolgere questa analisi sono stati raccolti a diversi livelli e successivamente aggregati per provincia, regione o area (area protetta, area a rischio, ATO, etc).

Per ogni tematica è stata poi fornita una sintesi delle principali criticità e opportunità ambientali, come rilevate dall'analisi della situazione ambientale, rapportandole agli obiettivi perseguiti dai principali strumenti di pianificazione, la cui attuazione produrrà degli effetti sulle componenti ambientali considerate.

SEZIONE B - Le azioni in corso per la tutela ambientale

Nel corso degli ultimi anni la Regione ha attivato una serie di iniziative finalizzate ad assicurare il sostegno alle politiche ambientali di tutela dall'inquinamento, di conservazione e valorizzazione degli ecosistemi naturali, di gestione dei servizi pubblici nei comparti acqua e rifiuti, di risanamento dei siti inquinati.

Di seguito, comparto per comparto, con alcune semplificazioni relative ad attività non direttamente ed esclusivamente attribuibili ad uno solo dei comparti considerati, si individuano ed illustrano sinteticamente le principali iniziative adottate.

RAVANO WIND	WIND FARM PALMORI Studio Impatto Ambientale	Ottobre 2023
-------------	--	--------------

1. INIZIATIVE PER LA TUTELA DELLA QUALITA' DELL'ARIA

Qualità dell'aria, in sintesi:

Inquinamento atmosferico:

- ⇒ atti normativi/amministrativi - L.R. n° 7/1999; Deliberazione G.R. n. 1497/2002;
- ⇒ relegation qualità dell'aria - rete regionale e reti provinciali di monitoraggio, progetto SIMAGE
- ⇒ studi preliminari per il piano regionale qualità dell'aria
- ⇒ interventi finanziari - programma "Tetti Fotovoltaici" e programma "Carbon Tax"
- ⇒ Inquinamento acustico:
- ⇒ atti normativi/amministrativi - L.R. n° 3/2002; tenuta elenco tecnici esperti in acustica ambientale

Convenzioni in atto:

- ⇒ Monitoraggio elettrosmog, con Fondazione Bordoni di Bologna e ARPA Puglia.
- ⇒ Incentivazione certificazioni ambientali, con Confindustria regionale, UPI, ANCI e INAIL

2. INIZIATIVE PER L'APPROVIGIONAMENTO IDRICO E PER LA TUTELA DEI CORPI

Acque, in sintesi:

- ⇒ Attività commissariale relativa a: Piano d'Ambito, Costituzione Autorità d'Ambito.
- ⇒ Accordo di Programma Quadro per le risorse idriche.

3. AMBIENTE MARINO COSTIERO

Ambiente marino costiero, in sintesi:

- ⇒ Monitoraggio ai fini della balneazione.
- ⇒ Monitoraggio delle acque marine costiere ai fini ambientali.
- ⇒ Progetto specifico di monitoraggio comparato tra le aree costiere pugliesi e albanesi.
- ⇒ Sostegno agli enti locali per la disinfestazione e disinfezione dei litorali.
- ⇒ Sostegno agli enti locali per gli interventi di difesa della coste dai fenomeni di erosione e dissesto.

4. SUOLO E SOTTOSUOLO

Suolo e sottosuolo, in sintesi:

- ⇒ Banca dati tossicologica del suolo e dei prodotti derivati.
- ⇒ Finanziamento interventi caratterizzazione e bonifica di siti inquinati a valere su POP 94-99 e POR 2000-2006
- ⇒ Bonifica dei quattro siti pugliesi di interesse nazionale.
- ⇒ Risanamento delle aree degradate da abbandono di rifiuti inerti e ingombranti.

RAVANO WIND	WIND FARM PALMORI Studio Impatto Ambientale	Ottobre 2023
-------------	--	--------------

5. RIFIUTI

Rifiuti, in sintesi:

- ⇒ Definizione ed attuazione del piano regionale di gestione dei rifiuti.
- ⇒ Costituzione Autorità per la gestione dei rifiuti urbani in ciascun bacino di utenza.
- ⇒ Finanziamento delle attività di raccolta differenziata.
- ⇒ Finanziamento della realizzazione di piazzole di stoccaggio sovracomunali per beni durevoli dismessi.

6. ECOSISTEMI NATURALI

Ecosistemi naturali, in sintesi:

- ⇒ Attuazione della L.R. n° 17/97, in materia di aree protette regionali.
- ⇒ Parchi Nazionali del Gargano e dell'Alta Murgia.
- ⇒ Interventi diretti di tutela e conservazione degli habitat e di tutela e valorizzazione delle aree protette. Sistema Regionale per la Conservazione della Natura.

7. AREE AD ELEVATO RISCHIO AMBIENTALE

Aree a rischio, in sintesi:

- ⇒ Piani di risanamento per il disinquinamento.
- ⇒ Osservatori epidemiologici.
- ⇒ Progetto SIMAGE.
- ⇒ Atto di intesa con l'ILVA.
- ⇒ Accordi di Programma Occupazione-Ambiente.

8. AMBIENTE URBANO

Ambiente urbano, in sintesi:

1. Reti cittadine di rilevamento dell'inquinamento atmosferico ed acustico.
2. Piani del traffico e piani contro il rumore.
3. Processi di Agenda 21 Locale.
4. Riduzione delle emissioni atmosferiche da traffico.
5. Piani dell'illuminazione.

9. AZIONI ORIZZONTALI

Accanto agli interventi a carattere settoriale, quali quelli sopra descritti, nel corso di questi ultimi anni l'azione regionale in materia ambientale si è sviluppata lungo direttrici che attraversano trasversalmente l'intero comparto ambientale.

Tali iniziative riguardano essenzialmente:

RAVANO WIND	WIND FARM PALMORI Studio Impatto Ambientale	Ottobre 2023
-------------	--	--------------

- la costituzione dell’Agenzia per la Protezione dell’Ambiente (ARPA Puglia);
- la disciplina della valutazione di impatto ambientale regionale e la valutazione di incidenza ambientale (L.R. n° 11/2001);
- la progettazione del Sistema Informativo Ambientale Regionale;
- le attività di sensibilizzazione, informazione e formazione ambientale;
- la valutazione ambientale complessiva del Programma Operativo regionale 2000-2006.
- ARPA Puglia.

SEZIONE C - Il programma di azioni per l’ambiente

L’art. 4 della Legge Regionale n. 17/2000 prevede la definizione di un programma regionale per la tutela dell’ambiente di durata triennale, da attuarsi attraverso l’utilizzo delle risorse trasferite alla Regione da parte dello Stato in attuazione del D.lgs. n. 112/1998.

Il Programma di azioni per l’ambiente, approvato dalla Giunta Regionale, sulla base di una valutazione sullo stato delle singole componenti ambientali, con riferimento anche a peculiari situazioni territoriali, determina, in particolare:

- gli obiettivi e le priorità delle azioni ambientali, anche con riferimento a peculiari situazioni territoriali o produttive;
- le fonti e il quadro delle risorse finanziarie da destinare a tale fine;
- i tempi e i criteri per l’approvazione del quadro triennale degli interventi.

Gli Assi e le Linee di intervento, i temi, gli obiettivi e le azioni

A fronte del quadro di risorse finanziarie ad oggi disponibili e dei settori coinvolti nella promozione dello sviluppo sostenibile e della qualità ambientale, si ritiene che per il triennio giugno 2003- giugno 2006 le priorità di azione e le modalità di intervento per la utilizzazione dei fondi trasferiti dallo Stato alla Regione per la redazione del programma triennale di tutela ambientale, devono essere orientate:

- a supportare e completare le iniziative già attivate nei diversi comparti ambientali, al fine di portare a compimento importanti iniziative che, se non ulteriormente alimentate, rischiano di non perseguire gli obiettivi prefissati e vanificare gli investimenti già operati;
- a sostenere lo sviluppo e il consolidamento dell’ARPA Puglia, individuato quale struttura essenziale strategica per garantire, attraverso le funzioni di controllo e di verifica, il buon esito delle politiche ambientali regionali;
- ad integrare, attraverso l’attivazione di iniziative innovative, il complesso delle azioni ambientali già avviate dalla Regione con le risorse dei programmi comunitari (POR 2000 - 2006; Interreg III) e con le risorse del bilancio autonomo.

RAVANO WIND	WIND FARM PALMORI Studio Impatto Ambientale	Ottobre 2023
-------------	--	--------------

In particolare, le aree di intervento che si ritiene dover supportare e completare con l'assegnazione di ulteriori risorse finanziarie, sono quelle riferite alla qualità dell'aria, alla gestione delle aree protette, alla gestione dei rifiuti, al risanamento dei litorali, alla tutela della qualità dei suoli ed alla bonifica dei siti inquinati.

Per quanto attiene lo sviluppo e il consolidamento dell'ARPA Puglia, si ritiene necessario puntare sia sulle dotazioni strutturali dell'Agenzia, che deve essere messa nelle condizioni di poter fare affidamento in strutture e laboratori efficienti, sia sull'integrazione e potenziamento dei sistemi di monitoraggio dell'ambiente, sia sullo sviluppo di specifici programmi di controllo ambientale.

Le iniziative innovative, dovranno invece consentire di dotare delle opportune risorse finanziarie alcuni strumenti normativi regionali in materia ambientale, già adottati, quale ad esempio la l.r. n. 3/2001 sull'inquinamento acustico, o in fase di definizione e proposta, quale quello riferito al contenimento dell'inquinamento luminoso.

Di seguito si riportano i nove Assi individuati per la definizione del programma triennale per la tutela ambientale:

Asse 1: Normative regionali in materia di tutela ambientale

Asse 2: Aree naturali protette, natura e biodiversità

Asse 3: Sostegno per le Autorità per la gestione rifiuti urbani nei diversi bacini di utenza

Asse 4: Tutela e pulizia delle aree costiere

Asse 5: Tutela della qualità dei suoli e bonifica dei siti inquinati

Asse 6: Sviluppo dell'attività di monitoraggio e controllo ambientale

Asse 7: Definizione di piani regionali di qualità ambientale

Asse 8: Sviluppo delle politiche energetiche ambientali finalizzate alla riduzione delle emissioni nocive

Asse 9: Adeguamento della struttura regionale e della comunicazione istituzionale

I temi individuati sono da considerarsi come problemi particolarmente rilevanti, con un significato importante per la qualità e le condizioni dell'ambiente in modo diffuso su tutto il territorio regionale. Gli obiettivi e le azioni indicate rappresentano un quadro di riferimento da perseguire gradualmente nel breve e medio termine.

Per ciascuno dei temi viene indicato l'orientamento (gli obiettivi specifici di riferimento) che dovrà essere seguito per supportare lo sviluppo sostenibile nella regione Puglia e le azioni operative che dovranno essere perseguite.

Le procedure di attuazione

Nell'ambito delle iniziative programmate vengono distinte gli interventi a titolarità regionale e gli interventi

RAVANO WIND	WIND FARM PALMORI Studio Impatto Ambientale	Ottobre 2023
-------------	--	--------------

a regia regionale.

Gli interventi a titolarità regionale sono finalizzati soprattutto ad assicurare la prosecuzione e il consolidamento di programmi ed iniziative in corso di elevato interesse per l'intero territorio regionale, nonché a garantire la qualificazione dell'azione regionale a supporto degli enti locali per l'attuazione del complesso dei programmi ambientali promossi dalla Regione. Tali iniziative sono attuate attraverso l'iniziativa diretta della Regione - Assessorato all'Ambiente.

Gli interventi a regia regionale sono finalizzati allo sviluppo di nuove iniziative locali ovvero all'eventuale integrazione e completamento di iniziative già attivate localmente, comunque congruenti con il presente programma.

1.7.2.2 Piano di bacino stralcio assetto idrogeologico

La Legge 183/1989 sulla difesa del suolo ha stabilito che il bacino idrografico debba essere l'ambito fisico di pianificazione che consente di superare le frammentazioni e le separazioni finora prodotte dall'adozione di aree di riferimento aventi confini meramente amministrativi.

Il bacino idrografico è inteso come "il territorio dal quale le acque pluviali o di fusione delle nevi e dei ghiacciai, defluendo in superficie, si raccolgono in un determinato corso d'acqua direttamente o a mezzo di affluenti, nonché il territorio che può essere allagato dalle acque del medesimo corso d'acqua, ivi compresi i suoi rami terminali con le foci in mare ed il litorale marittimo prospiciente" (art. 1).

L'intero territorio nazionale è pertanto suddiviso in bacini idrografici classificati di rilievo nazionale, interregionale e regionale.

Strumento di governo del bacino idrografico è il Piano di Bacino, che si configura quale documento di carattere conoscitivo, normativo e tecnico-operativo mediante il quale sono pianificate e programmate le azioni e le norme d'uso finalizzate alla conservazione, difesa e valorizzazione del suolo e alla corretta utilizzazione delle acque, sulla base delle caratteristiche fisiche ed ambientali del territorio interessato.

Il PAI della Regione Puglia ha le seguenti finalità:

- la sistemazione, la conservazione ed il recupero del suolo nei bacini idrografici, con interventi idrogeologici, idraulici, idraulico-forestali, idraulico-agrari compatibili con i criteri di recupero naturalistico;
- la difesa ed il consolidamento dei versanti e delle aree instabili, nonché la difesa degli abitati e delle infrastrutture contro i movimenti franosi e gli altri fenomeni di dissesto;
- il riordino del vincolo idrogeologico;
- la difesa, la sistemazione e la regolazione dei corsi d'acqua;
- lo svolgimento funzionale dei servizi di polizia idraulica, di piena e di pronto intervento idraulico, nonché della gestione degli impianti.

Le finalità richiamate sono perseguite mediante:

RAVANO WIND	WIND FARM PALMORI Studio Impatto Ambientale	Ottobre 2023
-------------	--	--------------

- la definizione del quadro del rischio idraulico ed idrogeologico in relazione ai fenomeni di dissesto evidenziati;
- l'adeguamento degli strumenti urbanistico-territoriali;
- l'apposizione di vincoli, l'indicazione di prescrizioni, l'erogazione di incentivi e l'individuazione delle destinazioni d'uso del suolo più idonee in relazione al diverso grado di rischio;
- l'individuazione di interventi finalizzati al recupero naturalistico ed ambientale, nonché alla tutela ed al recupero dei valori monumentali ed ambientali presenti;
- l'individuazione di interventi su infrastrutture e manufatti di ogni tipo, anche edilizi, che determinino rischi idrogeologici, anche con finalità di rilocalizzazione;
- la sistemazione dei versanti e delle aree instabili a protezione degli abitati e delle infrastrutture con modalità di intervento che privilegino la conservazione ed il recupero delle caratteristiche naturali del terreno;
- la difesa e la regolazione dei corsi d'acqua, con specifica attenzione alla valorizzazione della naturalità dei bacini idrografici;
- il monitoraggio dello stato dei dissesti.

ASSETTO IDRAULICO

In relazione alle condizioni idrauliche, alla tutela dell'ambiente e alla prevenzione di presumibili effetti dannosi prodotti da interventi antropici, nelle aree a pericolosità idraulica, tutte le nuove attività e i nuovi interventi devono essere tali da:

- a) migliorare o comunque non peggiorare le condizioni di funzionalità idraulica;
- b) non costituire in nessun caso un fattore di aumento della pericolosità idraulica né localmente, né nei territori a valle o a monte, producendo significativi ostacoli al normale libero deflusso delle acque ovvero causando una riduzione significativa della capacità di invaso delle aree interessate;
- c) non costituire un elemento pregiudizievole all'attenuazione o all'eliminazione delle specifiche cause di rischio esistenti;
- d) non pregiudicare le sistemazioni idrauliche definitive né la realizzazione degli interventi previsti dalla pianificazione di bacino o dagli strumenti di programmazione provvisoria e urgente;
- e) garantire condizioni adeguate di sicurezza durante la permanenza di cantieri mobili, in modo che i lavori si svolgano senza creare, neppure temporaneamente, un ostacolo significativo al regolare deflusso delle acque;
- f) limitare l'impermeabilizzazione superficiale del suolo impiegando tipologie costruttive e materiali tali da controllare la ritenzione temporanea delle acque anche attraverso adeguate reti di regimazione e di drenaggio;

RAVANO WIND	WIND FARM PALMORI Studio Impatto Ambientale	Ottobre 2023
-------------	--	--------------

g) rispondere a criteri di basso impatto ambientale facendo ricorso, laddove possibile, all'utilizzo di tecniche di ingegneria naturalistica.

ASSETTO GEOMORFOLOGICO

In relazione alle specifiche condizioni geomorfologiche ed idrogeologiche, alla tutela dell'ambiente ed alla prevenzione contro presumibili effetti dannosi di interventi antropici, nelle aree a pericolosità geomorfologica, tutte le nuove attività e i nuovi interventi devono essere tali da:

- a) migliorare o comunque non peggiorare le condizioni di sicurezza del territorio e di difesa del suolo;
- b) non costituire in nessun caso un fattore di aumento della pericolosità geomorfologica;
- c) non compromettere la stabilità del territorio;
- d) non costituire elemento pregiudizievole all'attenuazione o all'eliminazione definitiva della pericolosità geomorfologica esistente;
- e) non pregiudicare la sistemazione geomorfologica definitiva né la realizzazione degli interventi previsti dalla pianificazione di bacino o dagli strumenti di programmazione provvisoria e urgente;
- f) garantire condizioni adeguate di sicurezza durante la permanenza di cantieri mobili, in modo che i lavori si svolgano senza creare, neppure temporaneamente, un significativo aumento del livello di pericolosità;
- g) limitare l'impermeabilizzazione superficiale del suolo impiegando tipologie costruttive e materiali tali da controllare la ritenzione temporanea delle acque anche attraverso adeguate reti di regimazione e di drenaggio;
- h) rispondere a criteri di basso impatto ambientale facendo ricorso, laddove possibile, all'utilizzo di tecniche di ingegneria naturalistica.

1.7.2.3 Piano Faunistico Regionale

Il Piano Faunistico Venatorio Regionale costituisce lo strumento tecnico attraverso il quale Regione Puglia assoggetta il proprio territorio Agro-Silvo-Pastorale, mediante destinazione differenziata, a pianificazione faunistico-venatoria finalizzata – L.27/98 art. 9.

Il Piano Faunistico Venatorio Regionale è il coordinamento dei Piani Faunistico-Venatori Provinciali di cui all'art. 10 L.R. 27/98, esclusivamente per la parte di competenza di ogni Provincia.

Il Piano Faunistico Regionale, di durata quinquennale, approvato e pubblicato nei modi previsti per legge, istituisce i vari istituti in esso elencati, eccetto quelli riguardanti aree protette già istituite per effetto di altre leggi (L. 394/91 e L.R. 19/97). Parte integrante del Piano Faunistico Venatorio Regionale è il Regolamento di attuazione.

Con riferimento ai regolamenti di attuazione previsti dalla legge regionale organica, il suddetto Piano può essere integrato con l'istituzione di quegli istituti quali: Zone addestramento cani, Aziende faunistico-

RAVANO WIND	WIND FARM PALMORI Studio Impatto Ambientale	Ottobre 2023
-------------	--	--------------

venatorie, Aziende agri-turistico-venatorie e Centri privati di riproduzione di fauna selvatica allo stato naturale sino al raggiungimento del 15% del territorio agro-silvo-pastorale, previsto per legge. L'istituzione avviene con deliberazione della Giunta Regionale.

Inoltre, ai sensi dell'art. 13 comma 4 della L.R. 27/98, eventuali ulteriori Centri pubblici di produzione della fauna selvatica allo stato naturale potranno essere istituiti successivamente all'entrata in vigore del presente Piano.

Restano confermati gli Istituti esistenti ove conformi ai vigenti regolamenti regionali..

La Regione Puglia con la stesura del presente Piano ribadisce la esclusiva competenza nella gestione dei singoli Istituti come di seguito precisato:

- a) Oasi di protezione: Province.
- b) Zone di ripopolamento e cattura: Province
- c) Centri pubblici di riproduzione della fauna selvatica allo stato naturale: Province.
- d) Centri privati di riproduzione di fauna selvatica allo stato naturale: impresa agricola singola, consortile o cooperativa.
- e) Zone addestramento cani: associazioni venatorie, cinofile ovvero imprenditori agricoli singoli o associati.
- f) Ambiti Territoriali di Caccia: Province, avvalendosi degli organi direttivi di cui all'art. 3 comma 9 L. R. 12/2004.
- g) Aziende faunistico-venatorie e agri-turistico-venatorie: gestione privata ai sensi dell'art. 17 L.R. 27/98.

Il Piano faunistico venatorio regionale pluriennale stabilisce, altresì:

- 1) criteri per l'attività di vigilanza, coordinata dalle Province competenti per territorio;
- 2) misure di salvaguardia dei boschi e pulizia degli stessi al fine di prevenire gli incendi e di favorire la sosta e l'accoglienza della fauna selvatica;
- 3) misure di salvaguardia della fauna e relative adozioni di forma di lotta integrata e guidata per specie, per ricreare gusti equilibri, sentito l'ISPRA – ex INFIS;
- 4) modalità per la assegnazione dei contributi regionali rivenienti dalle tasse di concessione regionali, dovuti ai proprietari e/o conduttori agricoli dei fondi rustici compresi negli ambiti territoriali per la caccia programmata, in relazione all'estensione, alle condizioni agronomiche, alle misure dirette alla valorizzazione dell'ambiente;
- 5) criteri di gestione per la riproduzione della fauna allo stato naturale nelle zone di ripopolamento e cattura;
- 6) criteri di gestione delle oasi di protezione;
- 7) criteri, modalità e fini dei vari tipi di ripopolamento.

Attuativo del presente Piano faunistico venatorio pluriennale è il Programma venatorio annuale, L. R. 27/98

RAVANO WIND	WIND FARM PALMORI Studio Impatto Ambientale	Ottobre 2023
-------------	--	--------------

art. 9 comma 16.

Con il coordinamento dei piani faunistico – venatori provinciali, approvati nel rispetto del dettato della L.R. 27/98, art. 10, comma 5, la Regione con il proprio piano faunistico regionale sancisce l’osservanza della destinazione del territorio agro-silvo-pastorale, nella percentuale minima 20% e massima 30%, adibito a protezione della fauna e comunque di divieto di caccia, L.R. 27/98 art. 9 comma 3.

1.7.2.4 Piano Paesaggistico Territoriale della Regione Puglia (PPTR)

Il Piano Paesaggistico Territoriale Regionale (PPTR), istituito con D.G.R. n. 357 del 27 marzo 2007, aggiorna il PUTT/P vigente e costituisce un nuovo Piano in coerenza con il Codice dei beni culturali e del paesaggio (D.Lgs n. 42 del 22 gennaio 2004). Il PPTR non prevedrà pertanto solo azioni vincolistiche di tutela di specifici ambiti territoriali ricadenti nelle categorie di valore paesistico individuate dal PUTT (Ambiti Territoriali Estesi A, B, C e D), ma anche azioni di valorizzazione per l’incremento della qualità paesistico-ambientale dell’intero territorio regionale.

Il PPTR rappresenta quindi lo strumento per riconoscere i principali valori identificativi del territorio, definirne le regole d’uso e di trasformazione e porre le condizioni normative idonee ad uno sviluppo sostenibile.

Per quanto concerne gli aspetti di produzione energetica, il PPTR richiama il Piano Energetico Regionale, il quale prevede un notevole incremento della produzione di energie rinnovabili (tra cui l’eolico) ai fini della riduzione della dipendenza energetica e della riduzione di emissioni di inquinanti in atmosfera.

A fronte dei suddetti aspetti positivi, il PPTR individua comunque potenziali condizioni di criticità dal punto di vista paesaggistico, derivanti dalla presenza di nuovi impianti eolici quali detrattori della qualità del paesaggio. In particolare, considerate le previsioni quantitative in atto (in termini di installazioni in progetto nel territorio pugliese), il PPTR si propone l’obiettivo di andare oltre i soli termini autorizzativi delle linee guida specifiche, ma, più articolatamente in merito a localizzazioni, tipologie di impianti ed altezze dei generatori, coinvolgere gli

operatori del settore in ambiti di programmazione negoziata, anche in relazione alla qualità paesistica degli impianti.

Obiettivi specifici del PPTR, per il settore delle rinnovabili (in particolare riguardo all’eolico), sono:

- *favorire lo sviluppo delle energie rinnovabili sul territorio;*
- *definire standard di qualità territoriale e paesaggistica nello sviluppo delle energie rinnovabili;*
- *progettare il passaggio dai “campi alle officine”, favorendo la concentrazione delle nuove centrali di produzione di energia da fonti rinnovabili in aree produttive o prossime ad esse;*
- *misure per cointeressare i comuni nella produzione di megaeolico (riduzione).*

Nelle linee guida del PPTR sono esplicitate, da un lato, le direttive relative alla localizzazione degli impianti

RAVANO WIND	WIND FARM PALMORI Studio Impatto Ambientale	Ottobre 2023
-------------	--	--------------

da FER, dall'altro le raccomandazioni, intese come suggerimenti alla progettazione per un buon inserimento nel paesaggio di impianti di produzione energetica da fonti rinnovabili.

Le direttive e le raccomandazioni sono in alcuni casi accompagnate da scenari e da simulazioni che rendono più efficaci i concetti espressi e le loro conseguenze a livello territoriale.

Per rendere più articolati ed operativi gli obiettivi di qualità paesaggistica che lo stesso PPTR propone, si utilizza la possibilità offerta dall'art. 143 comma 8 del Codice dei Beni Culturali e del Paesaggio che prevede: "il piano paesaggistico può anche individuare linee guida prioritarie per progetti di conservazione, recupero, riqualificazione, valorizzazione di aree regionali, individuandone gli strumenti di attuazione, comprese le misure incentivanti".

In coerenza con questi obiettivi il PPTR dedica un capitolo alle "Linee Guida per la progettazione e localizzazione di impianti di energie rinnovabili (fotovoltaico, eolico, biomassa)", in cui si danno specifiche direttive riguardo i criteri localizzativi e tipologici per questo tipo di impianti.

Criticità paesaggistiche individuate dal PPTR

Le principali criticità che impianti eolici di grossa taglia generano sul paesaggio individuate nel PPTR sono legate:

- alle dimensioni delle macchine;
- alla loro ubicazione non coerente con gli elementi strutturanti del paesaggio in cui si inseriscono;
- alla loro disposizione, qualora le macchine siano numerose e non opportunamente distanziate fra loro (effetto selva)

Oltre alle criticità di natura percettiva, la costruzione di un impianto comporta delle modifiche e delle trasformazioni del territorio in cui si inserisce che, se non controllate con un progetto sensibile alle condizioni espresse dal territorio stesso, danneggia in modo irreversibile il paesaggio.

Le principali modifiche del territorio che possono costituire ulteriori elementi di criticità sono:

- apertura di nuove strade non attenta ai principali ai caratteri naturali del luogo, ai caratteri storici;
- apertura di nuove strade non attenta a problemi di natura idrogeologica o in aree classificate a forte pericolosità geomorfologica;
- opportuno distanziamento dell'impianto da siti archeologici;
- opportuno distanziamento dell'impianto da edifici rurali, strade e centri abitati.

Nello Studio di Impatto ambientale si è verificato, tra l'altro, che la localizzazione dell'impianto sia coerente con le indicazioni individuate dal PPTR e che superi le criticità individuate nello stesso piano.

RAVANO WIND	WIND FARM PALMORI Studio Impatto Ambientale	Ottobre 2023
-------------	--	--------------

1.7.3 Comunale

1.7.3.1 La strumentazione urbanistica del Comune di Lucera

Comune di Lucera

Lo strumento urbanistico vigente del Comune di Lucera è un Piano Urbanistico Generale, adeguato in via definitiva con Deliberazione di Consiglio Comunale n. 44 del 30/03/2015.

Il progetto del parco eolico interessa totalmente il Comune di Lucera e precisamente:

- Ubicazione aerogeneratori, piazzole temporanee e permanenti, viabilità di accesso e cavidotto interno, stazione RTN.

In riferimento all'area ove saranno ubicati gli aerogeneratori e la stazione RTN da visione del P.U.G. ricade in area classificata ad uso agricolo zona.

Il progetto è compatibile con le previsioni della pianificazione comunale in quanto ai sensi dell'art. 12 comma 7 Decreto Legislativo 29 dicembre 2003, n. 387 gli impianti per la realizzazione di energia elettrica da fonti rinnovabili sono ammessi in zona agricola.

1.8 COMPATIBILITA' DEL PROGETTO RISPETTO AGLI STRUMENTI DI PIANIFICAZIONE E DI PROGRAMMAZIONE

L'esame delle interazioni tra opera e strumenti di pianificazione, nel territorio interessato dall'opera in oggetto, è stato effettuato, prendendo in considerazione quanto disposto dagli strumenti di pianificazione territoriale e urbanistica e dai provvedimenti di tutela, a livello statale, provinciale e comunale sopra ricordati, trascurando quelli di programmazione economica.

1.8.1 Conformità al Piano Energetico Ambientale Regionale

Il Piano Energetico Ambientale Regionale (PEAR), adottato il 8 Giugno 2007, rappresenta il principale strumento di programmazione e indirizzo in campo energetico per il territorio della Regione Puglia; il PEAR si fonda su tre principali assi:

- *risparmio energetico tramite un vasto sistema di azioni diffuse sul territorio e nei diversi settori del consumo, soprattutto nel terziario e nel residenziale (campagne di sensibilizzazione ed informazione e programmi di incentivazione)*
- *impiego delle energie rinnovabili con particolare riferimento all'energia eolica ed alle biomasse di origine agro-forestale anche per la produzione di biocarburanti. Per quanto riguarda l'energia solare il suo ruolo strategico viene sottolineato rendendone sistematico lo sfruttamento in edilizia;*
- *eco-efficienza energetica con particolare riferimento ai sistemi distrettuali delle imprese, ad una forte e*

RAVANO WIND	WIND FARM PALMORI Studio Impatto Ambientale	Ottobre 2023
-------------	--	--------------

diffusa azione di innovazione tecnologica e gestionale, alla produzione distribuita di energia elettrica ed energia termica presso consistenti bacini di utenza localizzati in numerose valli marchigiane e lungo la fascia costiera.

Obiettivo strategico è rendere equilibrato il settore energetico regionale, oggi soprattutto deficitario nel comparto elettrico, per garantire sostegno allo sviluppo economico e sociale delle Puglia. Il criterio adottato è quello di privilegiare la produzione distribuita e non concentrata di energia, a partire dalle aree industriali omogenee.

Il progetto presentato risulta conforme al PEAR in quanto:

- a) consente la produzione di energia da fonti rinnovabili;**
- b) gli aerogeneratori scelti sono ad alta producibilità energetica**
- c) l'illuminazione necessaria per la sicurezza all'ostacolo dell'impianto, è di bassa intensità e ad intermittenza.**

1.8.2 Conformità al vincolo idrogeologico (RD n. 3267/23)

Il Regio Decreto Legge n. 3267/1923 "Riordinamento e riforma in materia di boschi e terreni montani", tuttora in vigore, sottopone a "vincolo per scopi idrogeologici i terreni di qualsiasi natura e destinazione che, per effetto di forme di utilizzazione contrastanti con le norme di cui agli artt. 7, 8 e 9 (dissodamenti, cambiamenti di coltura ed esercizio del pascolo), possono, con danno pubblico, subire denudazioni, perdere la stabilità o turbare il regime delle acque" (art. 1). Lo scopo principale del vincolo idrogeologico è quello di preservare l'ambiente fisico e quindi di garantire che tutti gli interventi che vanno ad interagire con il territorio non compromettano la stabilità dello stesso, né inneschino fenomeni erosivi, ecc., con possibilità di danno pubblico, specialmente nelle aree collinari e montane. Il vincolo idrogeologico dunque concerne terreni di qualunque natura e destinazione, ma è localizzato principalmente nelle zone montane e collinari e può riguardare aree boscate o non boscate. Occorre evidenziare al riguardo che il vincolo idrogeologico non coincide con quello boschivo o forestale, sempre disciplinato in origine dal R.D.L. n.3267/1923. Il vincolo idrogeologico in generale non preclude la possibilità di intervenire sul territorio, ma subordina gli interventi in queste aree all'ottenimento di una specifica autorizzazione (articolo 7 del R.D.L. n. 3267/1923). Le Regioni, in virtù della competenza oggi attribuita dall'art. 61, comma 5 del D.lgs. 152/2006, hanno disciplinato con legge la materia, regolando in particolare la competenza al rilascio della autorizzazione agli interventi da eseguire nelle zone soggette a vincolo, spesso delegandola a Province e/o Comuni in base all'entità delle opere. Natura e effetti del vincolo idrogeologico Il vincolo idrogeologico ha

RAVANO WIND	WIND FARM PALMORI Studio Impatto Ambientale	Ottobre 2023
-------------	--	--------------

natura di vincolo “conformativo” della proprietà privata finalizzato a tutelare un interesse pubblico (in questo caso la conservazione del buon regime delle acque, la stabilità e la difesa idrogeologica del territorio) e, cioè, può essere imposto su tutti di immobili che presentano determinate caratteristiche con la conseguenza che non implica forme di indennizzo per i proprietari, così come avviene per i vincoli paesaggistici, storico-artistici, di parco/area protetta, ecc. (Consiglio di Stato, sez. IV, 29/9/1982, n. 424; Cassazione, Sez. Unite, 5520/1996; Cassazione, civile, sez. I, 22/02/1996, n. 1396). Il vincolo idrogeologico non comporta l’inedificabilità assoluta dell’area, per cui possono essere realizzati gli interventi consentiti dalla strumentazione urbanistica e che non danneggiano o non mettono in pericolo i valori ambientali tutelati. La presenza del vincolo impone ai proprietari l’obbligo di ottenere prima della realizzazione dell’intervento il rilascio della specifica autorizzazione da parte dell’amministrazione competente, in aggiunta al titolo abilitativo edilizio (TAR Toscana, Firenze, sez. I, 1/7/2014, n. 1150; TAR Lazio, Roma, sez. I ter, 30/9/2010, n. 32618; Consiglio di Stato, sez. V, 24/09/2009, n. 43731; Consiglio di Stato, sez. IV, 3/11/2008, 5467).

La Legge 221/2015 cd. “Green Economy” ha inserito la tutela dell’assetto idrogeologico nell’ambito del Dpr 380/2001 “Testo Unico Edilizia”, raccordandola così il procedimento edilizio, così come già previsto per la tutela di altri interessi pubblici (es. patrimonio culturale, paesaggistico, difesa nazionale, pubblica sicurezza, ecc.). In particolare sono state apportate una serie di modifiche e integrazioni ad alcuni articoli del Testo Unico Edilizia e cioè: spetta allo Sportello unico per l’edilizia (art. 5) anche l’acquisizione degli atti di assenso delle amministrazioni preposte alla tutela dell’assetto idrogeologico; l’esecuzione degli interventi ricompresi nell’attività edilizia libera (art. 6), così come quelli soggetti a CILA (art. 6-bis) devono comunque rispettare – oltre alle normative in materia antisismica, di sicurezza, antincendio, igienico-sanitarie, di efficienza energetica, di tutela dei beni culturali e del paesaggio – anche le norme sulla tutela idrogeologica e di conseguenza l’obbligo dell’autorizzazione da parte dell’autorità competente; non si potrà formare il silenzio assenso in caso di inutile decorso del termine per il rilascio del permesso di costruire qualora l’immobile oggetto di intervento sia sottoposto a vincolo idrogeologico (art. 20, comma 8); gli interventi realizzabili tramite Scia e Scia alternativa al Permesso di costruire, qualora riguardino immobili sottoposti a tutela dell’assetto idrogeologico, sono subordinati al preventivo rilascio della autorizzazione dell’autorità competente (artt. 22 e 23). Riferimenti normativi statali Si riportano infine i riferimenti normativi a livello statale in tema di vincoli idrogeologici. RDL 3267/1923 (Riordinamento e riforma della legislazione in materia di boschi e di terreni montani) RD 1126/1926 (Regolamento di attuazione RD 3267/1923) Codice civile - Artt. 866-867 DPR 616/1977 Art. 69 – Trasferimento alle Regioni delle funzioni in materia di sistemazione e conservazione idrogeologica, manutenzione forestale e boschiva, nonché quelle relative alla determinazione del vincolo idrogeologico D.lgs. 152/2006 (Codice dell’ambiente) - Parte terza – Norme in materia di difesa

del suolo e lotta alla desertificazione, di tutela delle acque dall'inquinamento e di gestione delle risorse idriche Art. 61, comma 5 – Assegna alle Regioni le funzioni in materia di vincolo idrogeologico di cui al Regio Decreto 30 dicembre 1923, n. 3267.



Vedasi nel dettaglio Elaborato Tav.3AP

Sulla base delle indicazioni contenute nelle mappe, nessuna componente dell'impianto ricade in aree sottoposte a vincolo idrogeologico, come meglio visibile nella cartografia sopra riportata.

1.8.3 Conformità Decreto Legislativo n. 42 del 22 gennaio 2004

Il D.Lgs 42/2004, noto come Codice dei beni culturali e del paesaggio, individua i concetti di beni culturali e di beni paesaggistici per i quali viene definita una precisa linea di procedura da seguire per gli interventi che li interessano, seguendo le valutazioni e i pareri forniti dall'autorità ministeriale competente.

Ai sensi dell'art. 2 "Patrimonio culturale", comma 1., della Parte I "Disposizioni generali" del D.Lgs. n. 42/2004: «Il patrimonio culturale è costituito dai beni culturali e dai beni paesaggistici:

RAVANO WIND	WIND FARM PALMORI Studio Impatto Ambientale	Ottobre 2023
-------------	--	--------------

- per beni culturali si intendono beni immobili e mobili che ai sensi degli articoli 10 e 11 presentano interesse artistico, storico, archeologico antropologico, archivistico e bibliografico e altri aventi valore di civiltà;

- per beni paesaggistici si intendono gli immobili e le aree indicate dall'art. 134 del DLgs, costituenti espressione dei valori storici, culturali, naturali, morfologici ed estetici del territorio.

Nel caso in cui il progetto interessi direttamente o indirettamente un bene culturale o paesaggistico, va coinvolta l'autorità competente per l'espressione del proprio parere.

Beni culturali

Art. 10 del D.Lgs. n. 42/2004

Ai sensi dell'art. 10 "Beni culturali", comma 1., del Capo I "Oggetto di tutela", Titolo I "Tutela", Parte II "Beni culturali" del D.Lgs. n. 42/2004: «Sono beni culturali le cose immobili e mobili appartenenti allo Stato, alle regioni, agli altri enti pubblici territoriali, nonché ad ogni altro ente ed istituto pubblico e a persone giuridiche private senza fine di lucro, ivi compresi gli enti ecclesiastici civilmente riconosciuti, che presentano interesse artistico, storico, archeologico o etnoantropologico.⁴³».

Inoltre, ai sensi del comma 2. del medesimo articolo: «Sono inoltre beni culturali:

- a) le raccolte di musei, pinacoteche, gallerie e altri luoghi espositivi dello Stato, delle regioni, degli altri enti pubblici territoriali, nonché di ogni altro ente ed istituto pubblico;
- b) gli archivi e i singoli documenti dello Stato, delle regioni, degli altri enti pubblici territoriali, nonché di ogni altro ente ed istituto pubblico;
- c) le raccolte librerie delle biblioteche dello Stato, delle regioni, degli altri enti pubblici territoriali, nonché di ogni altro ente e istituto pubblico, ad eccezione delle raccolte che assolvono alle funzioni delle biblioteche indicate all'articolo 47, comma 2, del decreto del Presidente della Repubblica 24 luglio 1977, n. 616.⁴⁴».

Altresì, ai sensi del comma 3. del medesimo articolo: «Sono altresì beni culturali, quando sia intervenuta la dichiarazione prevista dall'articolo 13:

- a) le cose immobili e mobili che presentano interesse artistico, storico, archeologico o etnoantropologico particolarmente importante, appartenenti a soggetti diversi da quelli indicati al comma 1;
- b) gli archivi e i singoli documenti, appartenenti a privati, che rivestono interesse storico particolarmente importante;
- c) le raccolte librerie, appartenenti a privati, di eccezionale interesse culturale;

RAVANO WIND	WIND FARM PALMORI Studio Impatto Ambientale	Ottobre 2023
-------------	--	--------------

- d) le cose immobili e mobili, a chiunque appartenenti, che rivestono un interesse, particolarmente importante a causa del loro riferimento con la storia politica, militare, della letteratura, dell'arte, della scienza, della tecnica, dell'industria e della cultura in genere, ovvero quali testimonianze dell'identità e della storia delle istituzioni pubbliche, collettive o religiose;
- e) le collezioni o serie di oggetti, a chiunque appartenenti, che non siano ricomprese fra quelle indicate al comma 2 e che, per tradizione, fama e particolari caratteristiche ambientali, ovvero per rilevanza artistica, storica, archeologica, numismatica o etnoantropologica, rivestano come complesso un eccezionale interesse. ».

Ai sensi del comma 4. dell'art. 10: «Sono comprese tra le cose indicate al comma 1 e al comma 3, lettera a):

- a) le cose che interessano la paleontologia, la preistoria e le primitive civiltà;
- b) le cose di interesse numismatico che, in rapporto all'epoca, alle tecniche e ai materiali di produzione, nonché al contesto di riferimento, abbiano carattere di rarità o di pregio;
- c) i manoscritti, gli autografi, i carteggi, gli incunaboli, nonché i libri, le stampe e le incisioni, con relative matrici, aventi carattere di rarità e di pregio;
- d) le carte geografiche e gli spartiti musicali aventi carattere di rarità e di pregio;
- e) le fotografie, con relativi negativi e matrici, le pellicole cinematografiche ed i supporti audiovisivi in genere, aventi carattere di rarità e di pregio;
- f) le ville, i parchi e i giardini che abbiano interesse artistico o storico;
- g) le pubbliche piazze, vie, strade e altri spazi aperti urbani di interesse artistico o storico;
- h) i siti minerari di interesse storico od etnoantropologico;
- i) le navi e i galleggianti aventi interesse artistico, storico od etnoantropologico;
- j) le architetture rurali aventi interesse storico od etnoantropologico quali testimonianze dell'economia rurale tradizionale. ».

Infine, il comma 5. dell'art. 10 stabilisce che: «Salvo quanto disposto dagli articoli 64 e 178, non sono soggette alla disciplina del presente Titolo le cose indicate al comma 1 che siano opera di autore vivente o la cui esecuzione non risalga ad oltre cinquanta anni, se mobili, o ad oltre settanta anni, se immobili, nonché le cose indicate al comma 3, lettere a) ed e), che siano opera di autore vivente o la cui esecuzione non risalga ad oltre cinquanta anni.

RAVANO WIND	WIND FARM PALMORI Studio Impatto Ambientale	Ottobre 2023
-------------	--	--------------

Ai sensi dell'art. 11 "Cose oggetto di specifiche disposizioni di tutela", comma 1., del Capo I, Titolo I, Parte II del D.Lgs. n. 42/2004 e ss.mm.ii.: «Sono assoggettate alle disposizioni espressamente richiamate le seguenti tipologie di cose:

- a) gli affreschi, gli stemmi, i graffiti, le lapidi, le iscrizioni, i tabernacoli ed altri elementi decorativi di edifici, esposti o non alla pubblica vista, di cui all'articolo 50, comma 1;52
- b) gli studi d'artista, di cui all'articolo 51;
- c) le aree pubbliche di cui all'articolo 52;
- d) le opere di pittura, di scultura, di grafica e qualsiasi oggetto d'arte di autore vivente o la cui esecuzione non risalga ad oltre cinquanta anni, a termini degli articoli 64 e 65, comma 4;
- e) le opere dell'architettura contemporanea di particolare valore artistico, a termini dell'articolo 37;
- f) le fotografie, con relativi negativi e matrici, gli esemplari di opere cinematografiche, audiovisive o di sequenze di immagini in movimento, le documentazioni di manifestazioni, sonore o verbali, comunque realizzate, la cui produzione risalga ad oltre venticinque anni, a termini dell'articolo 65, comma 3, lettera c);
- g) i mezzi di trasporto aventi più di settantacinque anni, a termini degli articoli 65, comma 3, lettera c), e 67, comma 2;
- h) i beni e gli strumenti di interesse per la storia della scienza e della tecnica aventi più di cinquanta anni, a termini dell'articolo 65, comma 3, lettera c);
- i) le vestigia individuate dalla vigente normativa in materia di tutela del patrimonio storico della Prima guerra mondiale, di cui all'articolo 50, comma 2.».

Inoltre, ai sensi del comma 1-bis. del medesimo articolo: «Per le cose di cui al comma 1, resta ferma l'applicabilità delle disposizioni di cui agli articoli 12 e 13, qualora sussistano i presupposti e le condizioni stabiliti dall'articolo 10.

Beni paesaggistici

Art. 134 del D.Lgs. n. 42/2004

Ai sensi dell'art. 134 "Beni paesaggistici", comma 1., del Capo I "Disposizioni generali", Titolo I "Tutela e valorizzazione", Parte III "Beni paesaggistici", del D.Lgs. n. 42/2004: «Sono beni paesaggistici:

- a) gli immobili e le aree di cui all'articolo 136, individuati ai sensi degli articoli da 138 a 141;
- b) le aree di cui all'articolo 142;
- c) gli ulteriori immobili ed aree specificamente individuati a termini dell'articolo 136 e sottoposti a

RAVANO WIND	WIND FARM PALMORI Studio Impatto Ambientale	Ottobre 2023
-------------	--	--------------

tutela dai piani paesaggistici previsti dagli articoli 143 e 156;

Art. 136 del D.Lgs. n. 42/2004

L'art. 136 "Immobili ed aree di notevole interesse pubblico", comma 1., del Capo II "Individuazione dei beni paesaggistici", Titolo I, Parte III del D.Lgs. n. 42/2004, stabilisce che: «Sono soggetti alle disposizioni di questo Titolo per il loro notevole interesse pubblico:

- a) le cose immobili che hanno cospicui caratteri di bellezza naturale, singolarità geologica o memoria storica, ivi compresi gli alberi monumentali;
- b) le ville, i giardini e i parchi, non tutelati dalle disposizioni della Parte seconda del presente codice, che si distinguono per la loro non comune bellezza;
- c) i complessi di cose immobili che compongono un caratteristico aspetto avente valore estetico e tradizionale, inclusi i centri ed i nuclei storici;
- d) le bellezze panoramiche e così pure quei punti di vista o di belvedere, accessibili al pubblico, dai quali si goda lo spettacolo di quelle bellezze;

Art. 142 del D.Lgs. n. 42/2004

L'art. 142 "Aree tutelate per legge" 65, comma 1., del Capo II, Titolo I, Parte III del D.Lgs. n. 42/2004 stabilisce che: «Sono comunque di interesse paesaggistico e sono sottoposti alle disposizioni di questo Titolo:

- a) i territori costieri compresi in una fascia della profondità di 300 metri dalla linea di battigia, anche per i terreni elevati sul mare;
- b) i territori contermini ai laghi compresi in una fascia della profondità di 300 metri dalla linea di battigia, anche per i territori elevati sui laghi;
- c) i fiumi, i torrenti, i corsi d'acqua iscritti negli elenchi previsti dal testo unico delle disposizioni di legge sulle acque ed impianti elettrici, approvato con regio decreto 11 dicembre 1933, n. 1775, e le relative sponde o piedi degli argini per una fascia di 150 metri ciascuna;
- d) le montagne per la parte eccedente 1.600 metri sul livello del mare per la catena alpina e 1.200 metri sul livello del mare per la catena appenninica e per le isole;
- e) i ghiacciai e i circhi glaciali;
- f) i parchi e le riserve nazionali o regionali, nonché i territori di protezione esterna dei parchi;
- g) i territori coperti da foreste e da boschi, ancorché percorsi o danneggiati dal fuoco, e quelli sottoposti a vincolo di rimboschimento, come definiti dall'articolo 2, commi 2 e 6, del decreto legislativo 18 maggio 2001, n. 227;

RAVANO WIND	WIND FARM PALMORI Studio Impatto Ambientale	Ottobre 2023
-------------	--	--------------

- h) le aree assegnate alle università agrarie e le zone gravate da usi civici;
- i) le zone umide incluse nell'elenco previsto dal decreto del Presidente della Repubblica 13 marzo 1976, n. 448;
- l) i vulcani;
- m) le zone di interesse archeologico.

L'art. 142, al comma 2., stabilisce che: «La disposizione di cui al comma 1, lettere a), b), c), d), e), g), h), l), m), non si applica alle aree che alla data del 6 settembre 198567:

- a) erano delimitate negli strumenti urbanistici, ai sensi del decreto ministeriale 2 aprile 1968, n. 1444, come zone territoriali omogenee A e B;
- b) erano delimitate negli strumenti urbanistici ai sensi del decreto ministeriale 2 aprile 1968, n. 1444, come zone territoriali omogenee diverse dalle zone A e B, limitatamente alle parti di esse ricomprese in piani pluriennali di attuazione, a condizione che le relative previsioni siano state concretamente realizzate;
- c) nei comuni sprovvisti di tali strumenti, ricadevano nei centri edificati perimetrati ai sensi dell'articolo 18 della legge 22 ottobre 1971, n. 865.»

Il comma 3. del medesimo articolo stabilisce inoltre che: «La disposizione del comma 1 non si applica, altresì, ai beni ivi indicati alla lettera c) che la regione abbia ritenuto in tutto o in parte irrilevanti ai fini paesaggistici includendoli in apposito elenco reso pubblico e comunicato al Ministero. Il Ministero, con provvedimento motivato, può confermare la rilevanza paesaggistica dei suddetti beni. Il provvedimento di conferma è sottoposto alle forme di pubblicità previste dall'articolo 140, comma 4.

«Resta in ogni caso ferma la disciplina derivante dagli atti e dai provvedimenti indicati all'articolo 157.» (art. 142, comma 4.).

Art. 146 del D.Lgs. n. 42/2004

Ai sensi dell'art. 146 "Autorizzazione"71, comma 1., del Capo IV "Controllo e gestione dei beni soggetti a tutela", Titolo I, Parte III del D.Lgs. n. 42/2004: «I proprietari, possessori o detentori a qualsiasi titolo di immobili ed aree di interesse paesaggistico, tutelati dalla legge, a termini dell'articolo 142, o in base alla legge, a termini degli articoli 136, 143, comma 1, lettera d), e 157, non possono distruggerli, né introdurre modificazioni che rechino pregiudizio ai valori paesaggistici oggetto di protezione.».

I proprietari, possessori o detentori a qualsiasi titolo di immobili ed aree di interesse paesaggistico, tutelati dalla legge, a termini dell'articolo 142, o in base alla legge, a termini degli articoli 136, 143, comma 1,

RAVANO WIND	WIND FARM PALMORI Studio Impatto Ambientale	Ottobre 2023
-------------	--	--------------

lettera d), e 157, non possono distruggerli, né introdurvi modificazioni che rechino pregiudizio ai valori paesaggistici oggetto di protezione.

Art. 143, comma 1., lettera d), del D.Lgs. n. 42/2004

L'art. 143 "Piano paesaggistico"72, comma 1., lettere d) ed e), del Capo III "Pianificazione paesaggistica", Titolo I, Parte III del D.Lgs. n. 42/2004 stabiliscono che: «L'elaborazione del piano paesaggistico comprende almeno: (...Omissis...)

- d) eventuale individuazione di ulteriori immobili od aree, di notevole interesse pubblico a termini dell'articolo 134, comma 1, lettera c), loro delimitazione e rappresentazione in scala idonea alla identificazione, nonché determinazione delle specifiche prescrizioni d'uso, a termini dell'articolo 138, comma 1».
- e) individuazione di eventuali, ulteriori contesti, diversi da quelli indicati all'articolo 134, da sottoporre a specifiche misure di salvaguardia e di utilizzazione».

Art. 157 del D.Lgs. n. 42/2004

Ai sensi dell'art. 157 "Notifiche eseguite, elenchi compilati, provvedimenti e atti emessi ai sensi della normativa previgente", comma 1. del Capo V "Disposizioni di prima applicazione e transitorie", Titolo I, Parte III del D.Lgs. n. 42/2004: «Conservano efficacia a tutti gli effetti:

- a) le dichiarazioni di importante interesse pubblico delle bellezze naturali o panoramiche, notificate in base alla legge 11 giugno 1922, n. 778;
- b) gli elenchi compilati ai sensi della legge 29 giugno 1939, n. 1497;
- c) le dichiarazioni di notevole interesse pubblico notificate ai sensi della legge 29 giugno 1939, n. 1497;
- d) i provvedimenti di riconoscimento delle zone di interesse archeologico emessi ai sensi dell'articolo 82, quinto comma, del d.P.R. 24 luglio 1977, n. 616, aggiunto dall'articolo 1 del decreto-legge 27 giugno 1985, n. 312, convertito con modificazioni nella legge 8 agosto 1985, n. 431;
- d bis) gli elenchi compilati ovvero integrati ai sensi del decreto legislativo 29 ottobre 1999, n. 490;
- e) le dichiarazioni di notevole interesse pubblico notificate ai sensi del decreto legislativo 29 ottobre 1999, n. 490;
- f) i provvedimenti di riconoscimento delle zone di interesse archeologico emessi ai sensi del decreto legislativo 29 ottobre 1999, n. 490.

f bis) i provvedimenti emanati ai sensi dell'articolo 1-ter del decreto-legge 27 giugno 1985, n. 312, convertito, con modificazioni, dalla legge 8 agosto 1985, n. 431.

Al comma 2. del medesimo articolo è specificato inoltre che: «Le disposizioni della presente Parte si applicano anche agli immobili ed alle aree in ordine ai quali, alla data di entrata in vigore del presente codice, sia stata formulata la proposta ovvero definita la perimetrazione ai fini della dichiarazione di notevole interesse pubblico o del riconoscimento quali zone di interesse archeologico.».

Si riporta di seguito la verifica delle interferenze tra gli elementi dell'impianto di progetto e le perimetrazioni dei "Beni Culturali con 100 m. (parte II D.Lgs. 42/'04)" e "Segnalazioni Carta dei Beni con buffer di 100 m." (artt. 10 e 11 del Capo I, Titolo I, Parte II del D.Lgs. n. 42/2004) inclusi ne «(...Omissis...) le aree ed i beni di notevole interesse culturale di cui alla Parte seconda del Dlgs 42/2004 (...Omissis...)» individuati nella Regione Puglia (vedi Tabella 1.a.2.5.1. e Tavola n. 1_4.2.10A SIA: "Sovrapposizione impianto di progetto su cartografia Aree Non Idonee FER (R.R. (Regione Puglia) n. 24/2010")).

Analisi Area di impianto:

- Ubicazione aerogeneratori, piazzole temporanee e permanenti;
- Viabilità di accesso;
- Cavidotto interno;

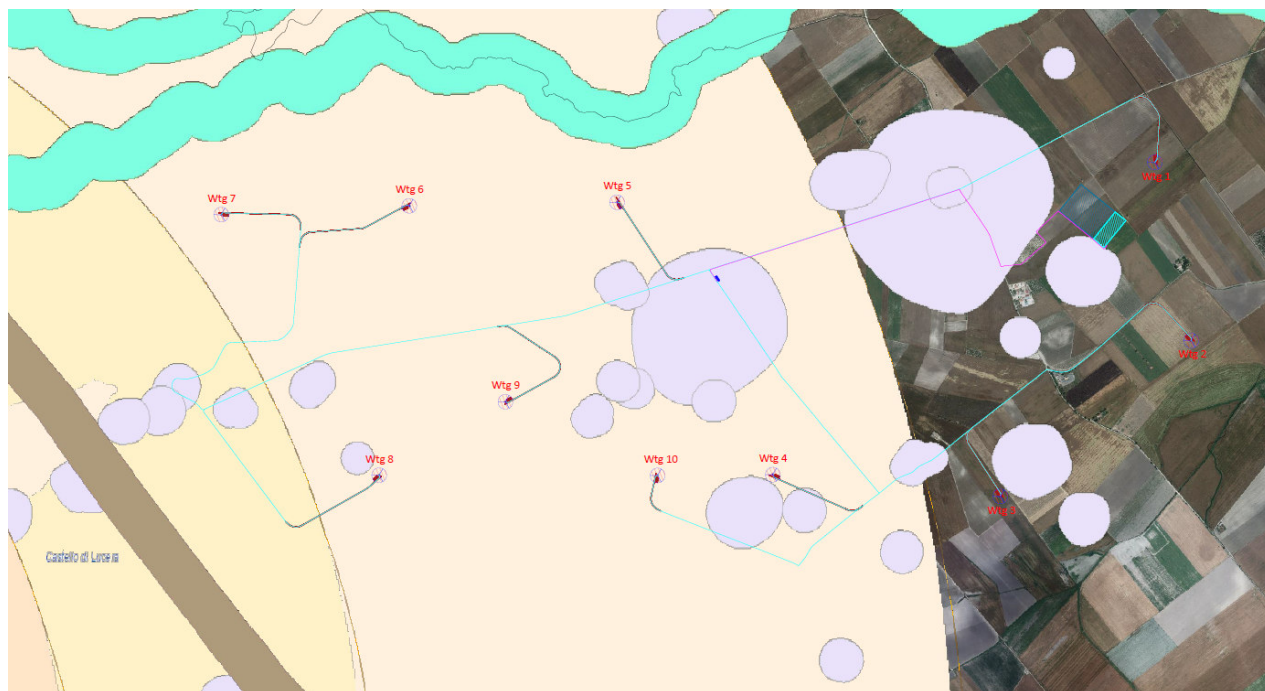

*Fig. 1 – Aree Tutelate per legge
Vedasi nel dettaglio Elaborato Tav.8AP*

RAVANO WIND	WIND FARM PALMORI Studio Impatto Ambientale	Ottobre 2023
-------------	--	--------------

L'analisi ha evidenziato che l'impianto eolico:

- **non ricade** nella perimetrazione e **né** nel buffer di 200 m di nessuna Area Naturale Protetta Nazionale e Regionale, delle Zone Umide Ramsar, di Siti d'importanza Comunitaria - SIC, delle Zone di Protezione Speciale – ZPS,;
- **non ricadono** gli aerogeneratori in aree di connessione (di valenza naturalistica);
- **non ricadono** gli aerogeneratori nella perimetrazione di nessuna Area I.B.A.;
- **non ricadono** gli aerogeneratori nella perimetrazione P.A.I., ad eccezione dei cavidotti interni che ricade in P.A.I. Puglia, si precisa che i cavidotti saranno realizzati interrati e su viabilità esistente;
- **non ricadono** gli aerogeneratori nel buffer di 150 m da Fiumi Torrenti e corsi d'acqua (art.142 D.Lgs. 42/04);
- **non ricade** nel buffer di 100 m di Boschi (art.142 D.Lgs. 42/04);
- **non ricade** nella perimetrazione Versanti, a parte un tratto di cavidotto interno che sarà comunque realizzato su viabilità esistente e con la tecnologia T.O.C.;
- **non ricade** nel buffer di 100 m di immobili e aree dichiarate di notevole interesse pubblico (art.136 D.Lgs. 42/04) e di Beni Culturali (parte II D.Lgs. 42/04), si segnala che il cavidotto interno attraversa l'area di rispetto di 100m di:

- Masseria Schifata;
- Masseria Canestrello;
- Masseria Villani;
- Masseria Villano III;
- Masseria Grotticella;
- Il Posticchio II;
- Il Posticchio III;

- **non ricade** nel buffer di 100 m di Zone archeologiche (art.142 D.Lgs. 42/04);
- **non ricade** nel buffer di 100 m da Tratturi (art.142 D.Lgs. 42/04);
- **ricade** in Coni Visuali "Castello di Lucera" a 10km, precisamente ricadono nella perimetrazione il WTG4, WTG5, WTG6, WTG7, WTG 8, WTG 9, WTG 10 e i relativi cavidotti interni; da precisare che una parte del cavidotto interno a ovest dell'impianto ricade in Cono Visuale "Castello di Lucera" a 6km.

L'analisi ha evidenziato che il cavidotto esterno:

- **non ricade** nella perimetrazione e **né** nel buffer di 200 m di nessuna Area Naturale Protetta Nazionale e Regionale, delle Zone Umide Ramsar, delle Zone di Protezione Speciale – ZPS,;
- **non ricade** in aree di connessione (di valenza naturalistica);

RAVANO WIND	WIND FARM PALMORI Studio Impatto Ambientale	Ottobre 2023
-------------	--	--------------

- **non ricade** nella perimetrazione di nessuna Area I.B.A.;
- **non ricade** in prossimità e **nel** buffer di 150 m da Fiumi Torrenti e corsi d'acqua (art.142 D.Lgs. 42/04);
- **ricade** in Segnalazioni Carta dei Beni con buffer di 100m, in particolare interseca:
 - Masseria Palmori;
 - Masseria Schifata;
- **non ricade** in "Rete Tratturi";
- **ricade** in P.A.I.;
- **non ricade** in Coni Visuali;
- **non ricade** in siti dell'Unesco. Il sito Unesco più prossimo è a circa 80 km a sud-est dell'area di progetto ed è "Andria";

1.8.4 Conformità al Piano di Assetto Idrogeologico (PAI) delle Regioni Puglia.

Con LEGGE REGIONALE (Regione Puglia) 9 Dicembre 2002, n. 19 "Istituzione dell'Autorità di bacino della Puglia" (pubblicata su B.U.R.P. n. 156 del 9 dicembre 2002) la Regione Puglia ha istituito «(...Omissis...) in attuazione della Legge 18 Maggio 1989, n. 183 e successive modificazioni e secondo la previsione dell'articolo 2, comma 1, della legge 3 Agosto 1998, n. 267, un'unica Autorità di bacino, in seguito denominata "Autorità di bacino della Puglia", con sede in Bari, con competenza sia sui sistemi idrografici regionali, così come definiti dalla delibera del Consiglio regionale n. 109 del 18 Dicembre 1991, che, per effetto delle intese sottoscritte con le Regioni Basilicata e Campania, sul bacino idrografico interregionale Ofanto, approvate dal Consiglio regionale con provvedimento n. 110 del 18 Dicembre 1991» (art. 1 "Finalità della legge", comma 1., del Titolo I "Disposizioni generali").

«I piani di bacino hanno valore di piani territoriali di settore e costituiscono lo strumento conoscitivo, normativo e tecnico-operativo mediante il quale sono pianificate e programmate le azioni e le norme finalizzate alla conservazione, alla difesa, alla valorizzazione e alla corretta utilizzazione del suolo e delle acque, sulla base delle caratteristiche fisiche e ambientali dei territori interessati. Pertanto essi rappresentano il quadro di riferimento a cui devono adeguarsi e riferirsi tutti i provvedimenti autorizzativi e concessori inerenti gli interventi comunque riguardanti ciascun bacino.» (art. 9 "Piani di bacino", comma 1., del Titolo III "Piano di Bacino e Programma").

In data 30 novembre 2005 il Comitato Istituzionale dell'Autorità di Bacino della Puglia, con Deliberazione n. 39 del 30 novembre 2005 avente a Oggetto: "L.R. n. 19 del 9/12/2002 art. 9 comma 8 approvazione del Piano di Bacino della Puglia, stralcio "Assetto Idrogeologico" e delle relative misure di salvaguardia", ha

RAVANO WIND	WIND FARM PALMORI Studio Impatto Ambientale	Ottobre 2023
-------------	--	--------------

approvato il Piano stralcio per l'Assetto Idrogeologico della Puglia (PAI Puglia) per i bacini regionali e per il bacino interregionale del fiume Ofanto.

Ai sensi dell'art. 23 "Approvazione e consultazione degli elaborati di Piano", comma 1., del Titolo V "Procedure di formazione, revisione, verifica e aggiornamento del PAI" delle NTA del PAI dell'AdB Puglia: «Il Piano di Bacino Stralcio di Assetto Idrogeologico è approvato secondo le procedure contenute nell'art. 9 della Legge Regionale della Puglia n. 19 del 9/12/2002.».

«Il Piano di Bacino Stralcio di Assetto Idrogeologico è reso pubblico e consultabile sul sito web dell'Autorità di Bacino della Puglia (www.adb.puglia.it)» (art. 23, comma 2.).

Ai sensi dell'art. 1 "Finalità, contenuti ed effetti del Piano Stralcio per l'Assetto Idrogeologico (PAI)", comma 1., del Titolo I "Piano di Bacino della Regione Puglia Stralcio Assetto Idrogeologico" delle NTA del PAI Puglia: «Il Piano di Bacino Stralcio per l'Assetto Idrogeologico dell'Autorità di Bacino della Puglia (PAI) è finalizzato al miglioramento delle condizioni di regime idraulico e della stabilità geomorfologica necessario a ridurre gli attuali livelli di pericolosità e a consentire uno sviluppo sostenibile del territorio nel rispetto degli assetti naturali, della loro tendenza evolutiva e delle potenzialità d'uso.».

«Il PAI costituisce Piano Stralcio del Piano di Bacino, ai sensi dall'articolo 17 comma 6 ter della Legge 18 Maggio 1989, n. 183, ha valore di piano territoriale di settore ed è lo strumento conoscitivo, normativo e tecnico-operativo mediante il quale sono pianificate e programmate le azioni e le norme d'uso finalizzate alla conservazione, alla difesa e alla valorizzazione del suolo ricadente nel territorio di competenza dell'Autorità di Bacino della Puglia» (art.1, comma 2.).

Ai sensi dell'art. 2 "Ambito di applicazione" del Titolo I delle NTA del PAI Puglia: «Il PAI trova applicazione nei territori su cui ha competenza l'Autorità di Bacino della Puglia, definiti secondo le indicazioni contenute nella Legge 183/89 e nelle delibere del Consiglio regionale n. 109 del 18 Dicembre 1991 e n. 110 del 18 Dicembre 1991 in cui si stabilisce apposita intesa con le Regioni Basilicata e Campania per il governo sul bacino idrografico interregionale del fiume Ofanto e dalla Legge Regionale n. 12 del 20/04/2001 riguardante l'intesa raggiunta tra le Regioni Abruzzo, Campania, Molise e Puglia per l'istituzione dell'Autorità di Bacino dei fiumi Trigno, Biferno e minori, Saccione e Fortore.».

Ai sensi dell'art. 3 "Elaborati del PAI", Titolo I delle NTA del PAI Puglia, il PAI è costituito dai seguenti elaborati:

- a) Relazione generale;
- b) Norme Tecniche di Attuazione;

RAVANO WIND	WIND FARM PALMORI Studio Impatto Ambientale	Ottobre 2023
-------------	--	--------------

c) Allegati ed elaborati cartografici.

Ai sensi dell'art. 4 "Disposizioni generali", comma 1., del Titolo II "Assetto idraulico" delle NTA del PAI Puglia, in relazione alle condizioni idrauliche, alla tutela dell'ambiente e alla prevenzione di presumibili effetti dannosi prodotti da interventi antropici, così come risultanti dallo stato delle conoscenze, sono soggetti alle norme del Titolo II le aree di cui agli artt: 6 "Alveo fluviale in modellamento attivo ed aree golenali"; 7 "Interventi consentiti nelle aree ad alta pericolosità idraulica (A.P.)"; 8 "Interventi consentiti nelle aree a media pericolosità idraulica (M.P.)"; 9 "Interventi consentiti nelle aree a bassa pericolosità idraulica (B.P.)"; e 10 "Disciplina delle fasce di pertinenza fluviale".

Inoltre, ai sensi del comma 2. del medesimo articolo, in tutte le aree a pericolosità idraulica si applicano, oltre alle disposizioni del Titolo II, quelle dei Titoli IV "Programmazione ed attuazione delle azioni PAI", V "Procedure di formazione, revisione, verifica e aggiornamento del PAI", e VI "Disposizioni generali e finali" delle NTA del PAI Puglia.

Ai sensi dell'art. 4, comma 3.: «Nelle aree a pericolosità idraulica, tutte le nuove attività e i nuovi interventi devono essere tali da:

- a) migliorare o comunque non peggiorare le condizioni di funzionalità idraulica;
- b) non costituire in nessun caso un fattore di aumento della pericolosità idraulica né localmente, né nei territori a valle o a monte, producendo significativi ostacoli al normale libero deflusso delle acque ovvero causando una riduzione significativa della capacità di invaso delle aree interessate;
- c) non costituire un elemento pregiudizievole all'attenuazione o all'eliminazione delle specifiche cause di rischio esistenti;
- d) non pregiudicare le sistemazioni idrauliche definitive né la realizzazione degli interventi previsti dalla pianificazione di bacino o dagli strumenti di programmazione provvisoria e urgente;
- e) garantire condizioni adeguate di sicurezza durante la permanenza di cantieri mobili, in modo che i lavori si svolgano senza creare, neppure temporaneamente, un ostacolo significativo al regolare deflusso delle acque;
- f) limitare l'impermeabilizzazione superficiale del suolo impiegando tipologie costruttive e materiali tali da controllare la ritenzione temporanea delle acque anche attraverso adeguate reti di regimazione e di drenaggio;
- g) rispondere a criteri di basso impatto ambientale facendo ricorso, laddove possibile, all'utilizzo di tecniche di ingegneria naturalistica.».

«La realizzazione di tutti gli interventi previsti nelle aree di cui al comma 1, salvo gli interventi di somma urgenza di cui all'art. 5 punto c), è sottoposta al parere vincolante dell'Autorità di Bacino.» (art. 4, comma 4.).

RAVANO WIND	WIND FARM PALMORI Studio Impatto Ambientale	Ottobre 2023
-------------	--	--------------

«Nessun intervento previsto nelle aree di cui al comma 1, può essere approvato da parte della competente autorità di livello regionale, provinciale o comunale senza il preventivo o contestuale parere vincolante da parte dell’Autorità di Bacino.» (art. 4, comma 5.).

«Nelle aree di cui al comma 1 interessate anche da pericolosità geomorfologica, le prescrizioni relative si applicano contemporaneamente e si sommano ciascuna operando in funzione della rispettiva finalità.» (art. 4, comma 6.).

«I manufatti lambiti e/o attraversati dal limite di aree a differente livello di pericolosità sono ricompresi nell’area interessata dalle prescrizioni più restrittive.» (art. 4, comma 7.).

L’art. 6 “Alveo fluviale in modellamento attivo ed aree golenali” del Titolo II delle NTA del PAI Puglia, al comma 1., stabilisce che: «Al fine della salvaguardia dei corsi d’acqua, della limitazione del rischio idraulico e per consentire il libero deflusso delle acque, il PAI individua il reticolo idrografico¹⁴⁴ in tutto il territorio di competenza dell’Autorità di Bacino della Puglia, nonché l’insieme degli alvei fluviali in modellamento attivo¹⁴⁵ e le aree golenali¹⁴⁶, ove vige il divieto assoluto di edificabilità.».

«Nelle aree di cui al comma 1 è consentita la realizzazione di opere di regimazione idraulica» (art. 6, comma 2.)

«In tali aree può essere consentito lo svolgimento di attività che non comportino alterazioni morfologiche o funzionali ed un apprezzabile pericolo per l’ambiente e le persone. All’interno delle aree in oggetto non può comunque essere consentito:

- a) l’impianto di colture agricole, ad esclusione del prato permanente;
- b) il taglio o la piantagione di alberi o cespugli se non autorizzati dall’autorità idraulica competente, ai sensi della Legge 112/1998 e s.m.i.;
- c) lo svolgimento delle attività di campeggio;
- d) il transito e la sosta di veicoli se non per lo svolgimento delle attività di controllo e di manutenzione del reticolo idrografico o se non specificatamente autorizzate dall’autorità idraulica competente;
- e) lo svolgimento di operazioni di smaltimento e recupero di cui agli allegati b) e c) del Dlgs 22/97 nonché il deposito temporaneo di rifiuti di cui all’art.6, comma 1, lett. m) del medesimo Dlgs 22/97.» (art. 6, comma 3.).

«All’interno delle aree e nelle porzioni di terreno di cui al precedente comma 1, possono essere consentiti l’ampliamento e la ristrutturazione delle infrastrutture pubbliche o di interesse pubblico esistenti, comprensive dei relativi manufatti di servizio, riferite a servizi essenziali e non delocalizzabili, nonché la realizzazione di nuove infrastrutture pubbliche e di interesse pubblico, comprensive dei relativi manufatti di servizio, parimenti essenziali e non diversamente localizzabili, purché risultino coerenti con gli obiettivi del presente Piano e con la pianificazione degli interventi di mitigazione. Il progetto preliminare di nuovi interventi infrastrutturali, che deve contenere tutti

RAVANO WIND	WIND FARM PALMORI Studio Impatto Ambientale	Ottobre 2023
-------------	--	--------------

gli elementi atti a dimostrare il possesso delle caratteristiche sopra indicate anche nelle diverse soluzioni presentate, è sottoposto al parere vincolante dell’Autorità di Bacino.» (art. 6, comma 4.).

«Per tutti gli interventi consentiti nelle aree di cui al comma 1 l’AdB richiede, in funzione della valutazione del rischio ad essi associato, la redazione di uno studio di compatibilità idrologica ed idraulica che ne analizzi compiutamente gli effetti sul regime idraulico a monte e a valle dell’area interessata. Detto studio è sempre richiesto per gli interventi di cui ai commi 2, 4 e 6.» (art. 6, comma 7.).

«Quando il reticolo idrografico e l’alveo in modellamento attivo e le aree golenali non sono realmente individuate nella cartografia in allegato e le condizioni morfologiche non ne consentano la loro individuazione, le norme si applicano alla porzione di terreno a distanza planimetrica, sia in destra che in sinistra, dall’asse del corso d’acqua, non inferiore a 75 m.» (art. 6, comma 8.).

L’art. 10 “Disciplina delle fasce di pertinenza fluviale” del Titolo II delle NTA del PAI Puglia, al comma 1., stabilisce che: «Ai fini della tutela e dell’adeguamento dell’assetto complessivo della rete idrografica, il PAI individua le fasce di pertinenza fluviale.».

1.1.1.1. «All’interno delle fasce di pertinenza fluviale sono consentiti tutti gli interventi previsti dagli strumenti di governo del territorio, a condizione che venga preventivamente verificata la sussistenza delle condizioni di sicurezza idraulica, come definita all’art. 36~~147~~, sulla base di uno studio di compatibilità idrologica ed idraulica subordinato al parere favorevole dell’Autorità di Bacino.» (art. 10, comma 2.).

«Quando la fascia di pertinenza fluviale non è arealmente individuata nelle cartografie in allegato, le norme si applicano alla porzione di terreno, sia in destra che in sinistra, contermina all’area golenale, come individuata all’art. 6 comma 8, di ampiezza comunque non inferiore a 75 m.» (art. 10, comma 3.).

Ai sensi dell’art. 36 “Definizioni” del Titolo VII “Glossario” delle NTA del PAI Puglia, ai fini del PAI s’intende per:

- **Area ad alta pericolosità idraulica (A.P.):** porzione di territorio soggette ad essere allagate per eventi di piena con tempo di ritorno inferiore o pari a 30 anni;
- **Area a media pericolosità idraulica (M.P.):** porzione di territorio soggette ad essere allagate per eventi di piena con tempo di ritorno compreso tra 30 e 200 anni;
- **Area a bassa pericolosità idraulica (B.P.):** porzione di territorio soggette ad essere allagate per eventi di piena con tempo di ritorno compreso tra 200 e 500 anni;

Ai sensi dell’art. 11 “Disposizioni generali”, comma 1., del Titolo III “Assetto Geomorfologico” delle NTA del PAI Puglia, in relazione alle specifiche condizioni geomorfologiche ed idrogeologiche, alla tutela dell’ambiente ed alla prevenzione contro presumibili effetti dannosi di interventi antropici, così come risultanti dallo stato delle conoscenze, sono soggetti alle norme del Titolo III le aree di cui agli artt: 13 “Interventi consentiti nelle

RAVANO WIND	WIND FARM PALMORI Studio Impatto Ambientale	Ottobre 2023
-------------	--	--------------

aree a pericolosità geomorfologica molto elevata (P.G.3)”; 14 “Interventi consentiti nelle aree a pericolosità geomorfologica elevata (P.G.2)”; e 15 “Aree a pericolosità geomorfologica media e moderata (P.G.1)”.

Inoltre, ai sensi del comma 2. del medesimo articolo, in tutte le aree a pericolosità geomorfologica si applicano, oltre alle disposizioni del Titolo III, quelle dei Titoli IV “Programmazione ed attuazione delle azioni PAI”, V “Procedure di formazione, revisione, verifica e aggiornamento del PAI”, e VI “Disposizioni generali e finali” delle NTA del PAI Puglia.

Ai sensi dell’art. 11, comma 3.: «Nelle aree a pericolosità geomorfologica, tutte le nuove attività e i nuovi interventi devono essere tali da:

- a) migliorare o comunque non peggiorare le condizioni di sicurezza del territorio e di difesa del suolo;
- b) non costituire in nessun caso un fattore di aumento della pericolosità geomorfologica;
- c) non compromettere la stabilità del territorio;
- d) non costituire elemento pregiudizievole all’attenuazione o all’eliminazione definitiva della pericolosità geomorfologica esistente;
- e) non pregiudicare la sistemazione geomorfologica definitiva né la realizzazione degli interventi previsti dalla pianificazione di bacino o dagli strumenti di programmazione provvisoria e urgente;
- f) garantire condizioni adeguate di sicurezza durante la permanenza di cantieri mobili, in modo che i lavori si svolgano senza creare, neppure temporaneamente, un significativo aumento del livello di pericolosità;
- g) limitare l’impermeabilizzazione superficiale del suolo impiegando tipologie costruttive e materiali tali da controllare la ritenzione temporanea delle acque anche attraverso adeguate reti di regimazione e di drenaggio;
- h) rispondere a criteri di basso impatto ambientale facendo ricorso, laddove possibile, all’utilizzo di tecniche di ingegneria naturalistica.».

«La realizzazione di tutti gli interventi previsti nelle aree di cui al comma 1, salvo gli interventi di cui all’art. 12 punto c), sono sottoposti al parere vincolante dell’Autorità di Bacino.» (art. 11, comma 4.).

«Nessun intervento può essere approvato da parte della competente autorità di livello regionale, provinciale o comunale senza il preventivo o contestuale parere vincolante da parte dell’Autorità di Bacino.» (art. 11, comma 5.).

«Nelle aree di cui all’art. 4 comma 1 interessate anche da pericolosità geomorfologica, le prescrizioni relative si applicano contemporaneamente e si sommano ciascuna operando in funzione della rispettiva finalità.» (art. 11, comma 6.).

«I manufatti lambiti e/o attraversati dal limite di aree a differente livello di pericolosità sono ricompresi nell’area interessata dalle prescrizioni più restrittive.» (art. 11, comma 7.).

RAVANO WIND	WIND FARM PALMORI Studio Impatto Ambientale	Ottobre 2023
-------------	--	--------------

(...Omissis...)

Ai sensi dell'art. 36 "Definizioni" del Titolo VII "Glossario" delle NTA del PAI Puglia, ai fini del PAI s'intende per:

- **Area a pericolosità geomorfologica molto elevata (P.G.3):** porzione di territorio interessata da fenomeni franosi attivi o quiescenti;
- **Area a pericolosità geomorfologica elevata (P.G.2):** porzione di territorio caratterizzata dalla presenza di due o più fattori geomorfologici predisponenti l'occorrenza di instabilità di versante e/o sede di frana stabilizzata;
- **Area a pericolosità geomorfologica media e moderata (P.G.1):** porzione di territorio caratterizzata da bassa suscettività geomorfologica all'instabilità;

Per l'individuazione delle classi di rischio, con riferimento al D.P.C.M. 29 Settembre 1998 "Atto di indirizzo e coordinamento per l'individuazione dei criteri relativi agli adempimenti di cui all'art. 1, commi 1 e 2, del decreto-legge 11 Giugno 1998, n. 180", al Par. IV.3 "Definizione delle Classi di Rischio Capitolo" del Cap. IV "Metodologie utilizzate per la analisi del rischio Idrogeologico" della Relazione generale del PAI Puglia sono definite quattro classi di rischio in funzione dei danni attesi, che vanno dalla classe più elevata di rischio R4 con la perdita di vite umane alla classe meno elevata R1 dove si riscontrano danni molto lievi agli edifici, secondo la classificazione di seguito riportata:

- **moderato R1:** per il quale i danni sociali, economici e al patrimonio ambientale sono marginali;
- **medio R2:** per il quale sono possibili danni minori agli edifici, alle infrastrutture e al patrimonio ambientale che non pregiudicano l'incolumità del personale, l'agibilità degli edifici e la funzionalità delle attività economiche;
- **elevato R3:** per il quale sono possibili problemi per l'incolumità delle persone, danni funzionali agli edifici e alle infrastrutture, con conseguente inagibilità degli stessi, l'interruzione di funzionalità delle attività socioeconomiche e danni rilevanti al patrimonio ambientale;
- **molto elevato R4:** per il quale sono possibili la perdita di vite umane e lesioni gravi alle persone, danni gravi agli edifici, alle infrastrutture ed al patrimonio ambientale e la distruzione di attività socio economiche.

Si riporta di seguito la verifica delle interferenze tra gli elementi dell'impianto di progetto e le perimetrazioni delle aree caratterizzate da situazioni di dissesto e/o rischio idrogeologico perimetrate nel Piano di Bacino Stralcio per l'Assetto Idrogeologico dell'Autorità di Bacino della Puglia (PAI Puglia) "Aree a pericolosità idraulica" e "Aree a pericolosità geomorfologica".



*Fig. 2.1 – Cartografia P.A.I.
Vedasi nel dettaglio Elaborato Tav.9AP*

Gli elementi dell’impianto eolico di progetto **NON INTERFERIRANNO** con le perimetrazioni delle aree a pericolosità idraulica di tipo: “ad alta pericolosità idraulica (A.P.)”, e “a media pericolosità idraulica (M.P.)”, appartenenti alle “aree caratterizzate da situazioni di dissesto e/o rischio idrogeologico perimetrate nei Piani di assetto idrogeologico (Pai) adottati dalle competenti Autorità di bacino ai sensi del D.L. n. 180/98 e ss.mm.ii. Una parte del cavidotto esterno ricade nella Pericolosità Idraulica e Geomorfologica, si precisa che il cavidotto esterno verrà realizzato per la maggior parte su viabilità pubblica esistente e con la tecnica della Trivellazione teleguidata (TOC) nei tratti di interferenza con i corsi d’acqua.

La Carta Idrogeomorfologica ha riportato alcune forme ed elementi legati all’idrografia superficiale, in particolare nell’area interessata dalla presenza degli aerogeneratori e dei cavidotti interni sono presenti:

- Corsi d’acqua secondari ed episodici

Tutti gli aerogeneratori sono ubicati esternamente alla fascia di rispetto di 150 m dai corsi d’acqua

principali cartografati.

Il cavidotto interrato interno (in ciano della cartografia sotto riportata) che verrà realizzato sulla sede stradale della viabilità esistente, intersecherà i corsi d'acqua secondari, in ogni caso l'attraversamento dei corsi d'acqua secondari ed episodico avverrà con la tecnica della Trivellazione teleguidata (TOC).

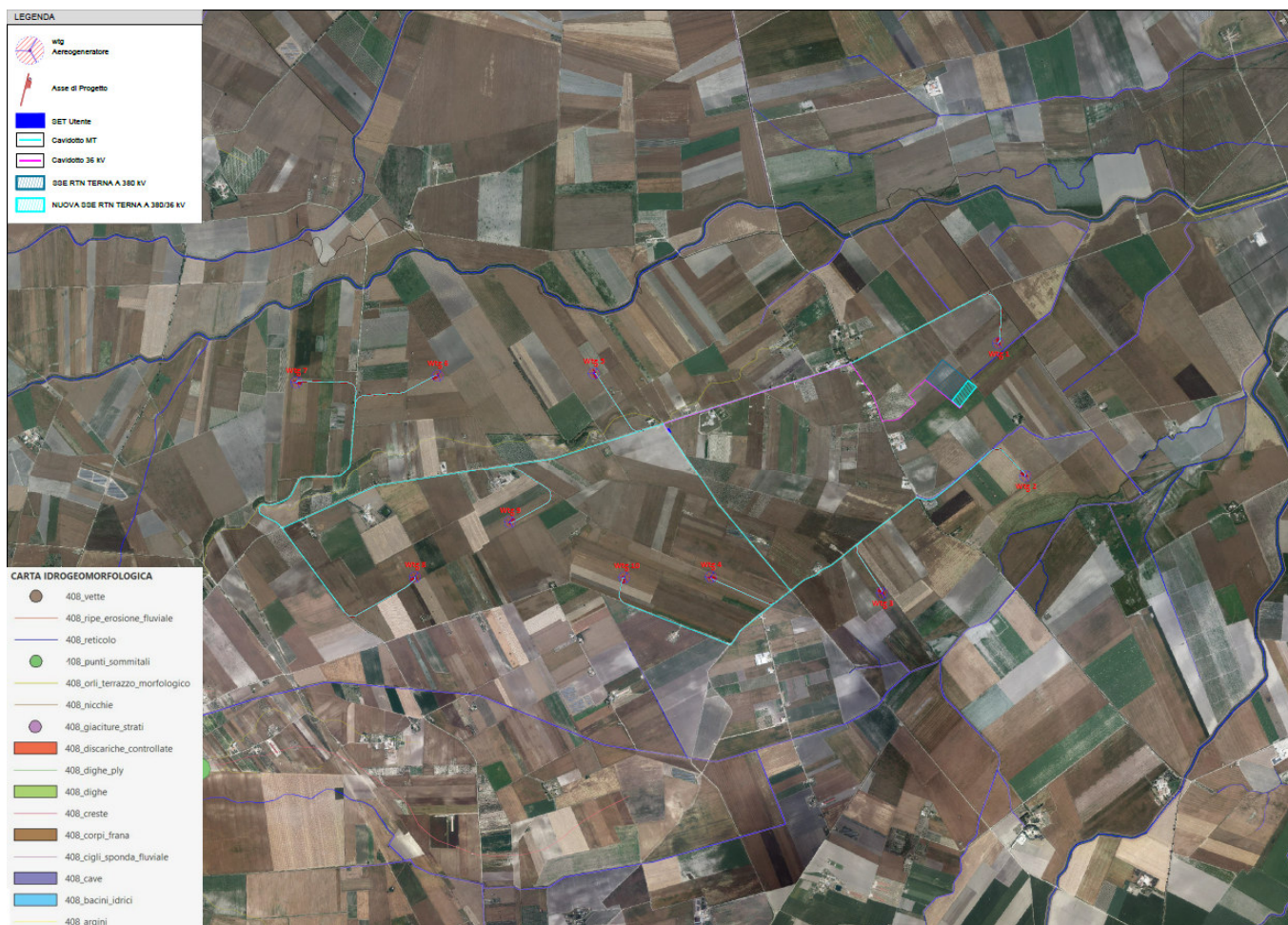

*Fig. 3 – Cartografia P.A.I.-Idrogeomorfologica
Vedasi nel dettaglio Elaborato Tav.10AP*

1.8.5 Conformità al Piano Paesistico Territoriale della Regione Puglia

Il Piano Paesaggistico Territoriale Regionale (PPTR), istituito con D.G.R. n. 357 del 27 marzo 2007, aggiorna il PUTT/P vigente e costituisce un nuovo Piano in coerenza con il Codice dei beni culturali e del paesaggio (D.Lgs n. 42 del 22 gennaio 2004). Il PPTR non prevedrà pertanto solo azioni vincolistiche di tutela di specifici ambiti territoriali ricadenti nelle categorie di valore paesistico individuate dal PUTT (Ambiti Territoriali Estesi A, B, C e D), ma anche azioni di valorizzazione per l'incremento della qualità paesistico-ambientale dell'intero territorio regionale.

Il PPTR rappresenta quindi lo strumento per riconoscere i principali valori identificativi del territorio, definirne le regole d'uso e di trasformazione e porre le condizioni normative idonee ad uno sviluppo

RAVANO WIND	WIND FARM PALMORI Studio Impatto Ambientale	Ottobre 2023
-------------	--	--------------

sostenibile.

Per quanto concerne gli aspetti di produzione energetica, il PPTR richiama il Piano Energetico Regionale, il quale prevede un notevole incremento della produzione di energie rinnovabili (tra cui l'eolico) ai fini della riduzione della dipendenza energetica e della riduzione di emissioni di inquinanti in atmosfera.

A fronte dei suddetti aspetti positivi, il PPTR individua comunque potenziali condizioni di criticità dal punto di vista paesaggistico, derivanti dalla presenza di nuovi impianti eolici quali detrattori della qualità del paesaggio. In particolare, considerate le previsioni quantitative in atto (in termini di installazioni in progetto nel territorio pugliese), il PPTR si propone l'obiettivo di andare oltre i soli termini autorizzativi delle linee guida specifiche, ma, più articolatamente in merito a localizzazioni, tipologie di impianti ed altezze dei generatori, coinvolgere gli operatori del settore in ambiti di programmazione negoziata, anche in relazione alla qualità paesistica degli impianti.

Obiettivi specifici del PPTR, per il settore delle rinnovabili (in particolare riguardo all'eolico), sono:

- favorire lo sviluppo delle energie rinnovabili sul territorio;
- definire standard di qualità territoriale e paesaggistica nello sviluppo delle energie rinnovabili;
- progettare il passaggio dai "campi alle officine", favorendo la concentrazione delle nuove centrali di produzione di energia da fonti rinnovabili in aree produttive o prossime ad esse;
- misure per cointeressare i comuni nella produzione di megaeolico (riduzione).

Nelle linee guida del PPTR sono esplicitate, da un lato, le direttive relative alla localizzazione degli impianti da FER, dall'altro le raccomandazioni, intese come suggerimenti alla progettazione per un buon inserimento nel paesaggio di impianti di produzione energetica da fonti rinnovabili.

Le direttive e le raccomandazioni sono in alcuni casi accompagnate da scenari e da simulazioni che rendono più efficaci i concetti espressi e le loro conseguenze a livello territoriale.

Per rendere più articolati ed operativi gli obiettivi di qualità paesaggistica che lo stesso PPTR propone, si utilizza la possibilità offerta dall'art. 143 comma 8 del Codice dei Beni Culturali e del Paesaggio che prevede: "il piano paesaggistico può anche individuare linee guida prioritarie per progetti di conservazione, recupero, riqualificazione, valorizzazione di aree regionali, individuandone gli strumenti di attuazione, comprese le misure incentivanti".

Si riportano nelle pagine seguenti stralci cartografici delle varie componenti tutelate dal PPTR PUGLIA.

a) P.P.T.R. – COMPONENTI GEOMORFOLOGICHE



Vedasi nel dettaglio Elaborato Tav.2AP

Gli elementi dell’impianto eolico di Progetto NON INTERFERIRANNO con la vincolistica delle “Componenti Geomorfologiche del P.P.T.R.”, ad eccezione di una parte del cavidotto MT interno interrato, che interferirà con la Componente Geomorfologica “Versanti”.

b)P.P.T.R. – COMPONENTI IDROLOGICHE



Vedasi nel dettaglio Elaborato Tav.3AP

Gli elementi dell’impianto eolico di Progetto (WTG, piazzole temporanee e permanenti) NON INTERFERIRANNO con la vincolistica delle “Componenti Idrologiche del P.P.T.R.”.

Il tracciato del caviddotto interno interferirà con l’idrografia superficiale e precisamente con:

- Reticolo Idrografico di connessione della RER: Canale;

Tutti gli aerogeneratori sono ad una distanza superiore ai 150 m dai corsi d’acqua principali cartografati.

Il caviddotto interno, che verrà realizzato sulla sede stradale della viabilità esistente, intersecherà tali corsi d’acqua, in ogni caso l’attraversamento dei corsi d’acqua secondari ed episodico avverrà con la tecnica della Trivellazione teleguidata (TOC).

c) P.P.T.R. – COMPONENTI BOTANICO-VEGETAZIONALI



Vedasi nel dettaglio Elaborato Tav.4AP

Gli elementi dell'impianto eolico di Progetto ed il tracciato del cavidotto MT interrato e del cavidotto esterno di collegamento dell'impianto eolico alla stazione RTN esterno NON INTERFERIRANNO con la vincolistica delle "Componenti Botanico-Vegetazionali del P.P.T.R.".

d) P.P.T.R. – COMPONENTI AREE PROTETTE



Vedasi nel dettaglio Elaborato Tav.5AP

Gli elementi dell’impianto eolico di Progetto ed il tracciato del cavidotto MT interrato e del cavidotto esterno di collegamento dell’impianto eolico alla stazione RTN esterno NON INTERFERIRANNO con la vincolistica delle “Componenti Aree Protette del P.P.T.R.”.

che lo stesso è realizzato lungo il tracciato della viabilità pubblica esistente;

- Cavidotto interno ed esterno MT interferisce con “Area di rispetto sito storico-culturale” Masseria Palmori e “Area a Rischio Archeologico”, si precisa che lo stesso è realizzato lungo il tracciato della viabilità pubblica esistente;

f) P.P.T.R. – COMPONENTI VALORI PERCETTIVI



Vedasi nel dettaglio Elaborato Tav.7AP

Gli elementi dell’impianto eolico di Progetto ed il tracciato del cavidotto MT interrato e del cavidotto esterno di collegamento dell’impianto eolico alla stazione RTN esterno NON INTERFERIRANNO con la vincolistica delle “Componenti Valori Percettivi del P.P.T.R.”.

RAVANO WIND	WIND FARM PALMORI Studio Impatto Ambientale	Ottobre 2023
-------------	--	--------------

1.8.6 Conformità alla rete Natura 2000

I Siti di Importanza Comunitaria (SIC) e le Zone di Protezione Speciale (ZPS), sono inseriti nella “Rete Natura 2000”, istituita ai sensi delle Direttive comunitarie "Habitat" 92/43 CEE e "Uccelli" 79/409 CEE, il cui obiettivo è garantire la presenza, il mantenimento e/o il ripristino di habitat e di specie peculiari del continente europeo. Le linee guida per conseguire questi scopi vengono stabilite dai singoli stati membri e dagli enti che gestiscono le aree.

La normativa nazionale di riferimento è il DPR 8/09/97 n. 357 “Regolamento recante attuazione della direttiva 92/43 CEE relativa alla conservazione degli habitat naturali e semi-naturali, nonché della flora e della fauna selvatica”. La normativa prevede, ai fini della salvaguardia della biodiversità mediante la conservazione di definiti habitat naturali e di specie della flora e della fauna, l’istituzione di “Siti di Importanza Comunitaria” e di “Zone speciali di conservazione”.

L’elenco di tali aree è stato pubblicato con il DM 3 aprile 2000 del Ministero dell’Ambiente; in tali aree sono previste norme di tutela per le specie faunistiche e vegetazionali e possibili deroghe alle stesse in mancanza di soluzioni alternative valide e che comunque non pregiudichino il mantenimento della popolazione delle specie presenti nelle stesse.

La Regione Puglia ha a sua volta emanato la delibera della G.R. n. 1022 del 21/07/2005 con la quale, come recepite dalle direttive 79/409/CEE e 92/43/CEE, sono state individuate le Zone di Protezione Speciale (ZPS) e definiti gli adempimenti procedurali in ordine alla valutazione di incidenza di cui all’art. 5 del DPR 357/97. Tali aree si aggiungono ai SIC già definiti per adempiere agli obblighi comunitari. Con Dm 19 giugno 2009 il Min. Ambiente ha aggiornato l’elenco delle ZPS individuate ai sensi della direttiva 79/409/Cee sulla conservazione degli uccelli selvatici, a seguito delle iniziative delle varie regioni. Ai fini della tutela di tali aree e delle specie in essi presenti la legge regionale che regola la Valutazione d’Impatto Ambientale prevede che, qualora gli interventi ricadano in zone sottoposte a vincolo paesaggistico e/o all’interno di Siti di Importanza Comunitaria (SIC), anche solo proposti, e di Zone di Protezione Speciale (ZPS), l’esito della procedura di verifica e il giudizio di compatibilità ambientale devono comprendere se necessarie, la valutazione di incidenza.

Dall’analisi della cartografia disponibile in rete nel sito <http://www.sit.puglia.it>, **risulta che nell’Area Vasta di 10 km non ci sono perimetrazioni di siti Sic-Zps-Iba.**

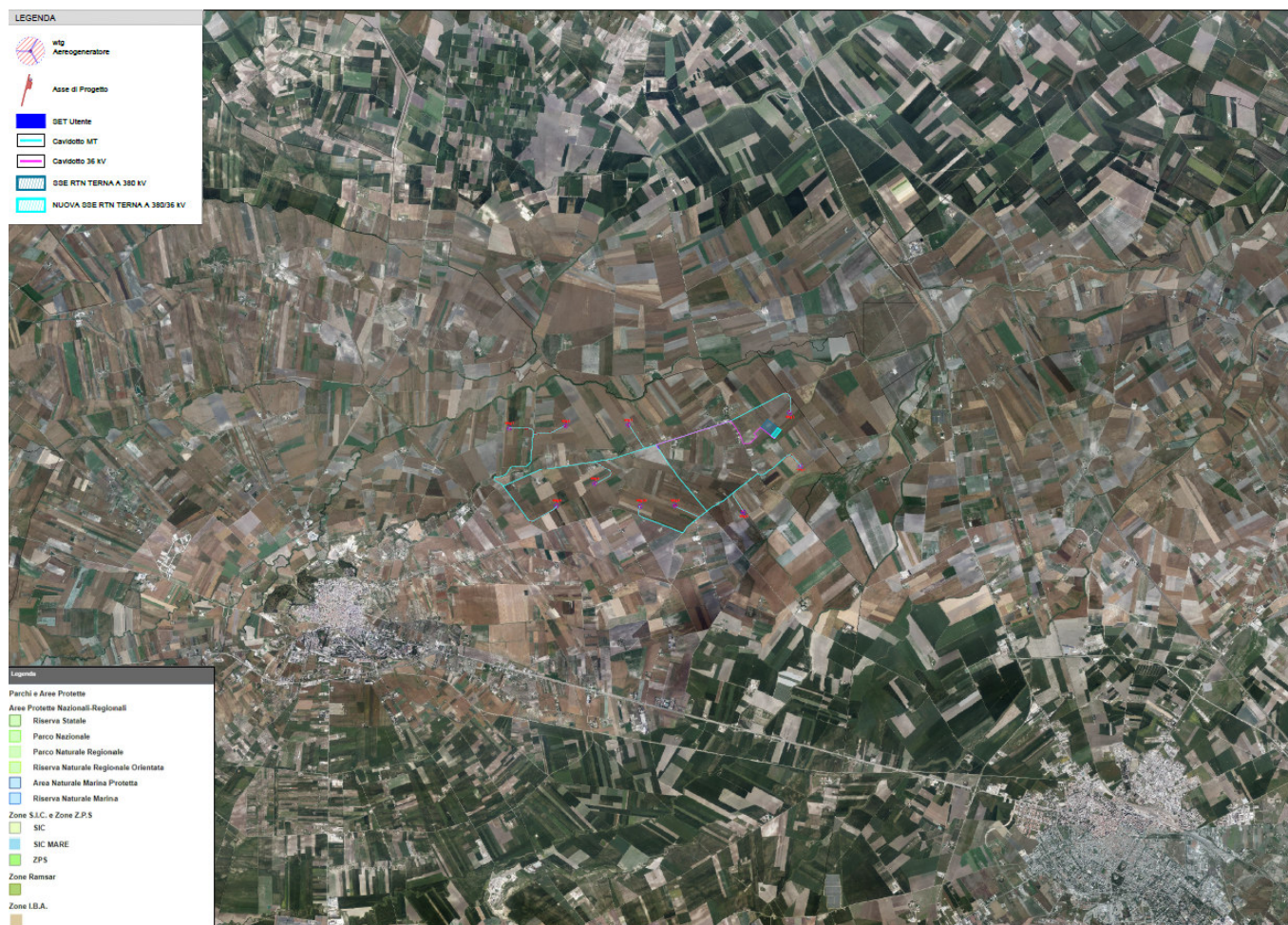

Vedasi nel dettaglio Elaborato Tav.17 AP

In definitiva il progetto nella sua ubicazione è quindi conforme alle prescrizioni della Rete Natura 2000 in quanto nessun elemento di progetto ricade nelle aree protette.

1.8.7 Protezione degli ulivi secolari (L.R. 14/07)

Ai sensi dell'art. 1 "Finalità", comma 1., del Titolo I "Finalità e definizioni" della LEGGE REGIONALE (Regione Puglia) 4 giugno 2007, n. 14 "Tutela e valorizzazione del paesaggio degli ulivi monumentali della Puglia" (pubblicata su B.U.R.P. n. 83 del 07 giugno 2007, S.O.) (di seguito: L.R. (Regione Puglia) n. 14/2007) (TESTO VIGENTE AD OTTOBRE 2018): «La Regione Puglia tutela e valorizza gli alberi di ulivo monumentali, anche isolati, in virtù della loro funzione produttiva, di difesa ecologica e idrogeologica nonché quali elementi peculiari e caratterizzanti della storia, della cultura e del paesaggio regionale.»

«La tutela degli ulivi non aventi carattere di monumentalità resta disciplinata dalla legge 14 febbraio 1951, n. 144 (Modificazione degli articoli 1 e 2 del decreto legislativo luogotenenziale 27 luglio 1945, n. 475,

RAVANO WIND	WIND FARM PALMORI Studio Impatto Ambientale	Ottobre 2023
-------------	--	--------------

concernente il divieto di abbattimento di alberi di ulivo), e dalle norme applicative regionali.» (art. 1, comma 2.).

L'art. 5 "Elenco degli ulivi e uliveti monumentali", al comma 1., stabilisce che: «A seguito della rilevazione sistematica e delle segnalazioni degli ulivi monumentali la Giunta regionale, su proposta dell'Assessorato all'ecologia, sentito il parere della Commissione tecnica di cui all'articolo 3, predispone e aggiorna annualmente l'elenco degli ulivi monumentali della regione Puglia e determina le risorse finanziarie destinate alla loro tutela e valorizzazione.».

Ai sensi dell'art. 6 "Tutela degli ulivi monumentali", comma 1., del Titolo II "Rilevazione sistematica e tutela": «Con la pubblicazione definitiva dell'elenco, gli uliveti monumentali sono automaticamente sottoposti a vincolo paesaggistico in quanto assimilati a beni diffusi del paesaggio e come tali devono essere individuati negli strumenti urbanistici comunali. Per essi saranno previste adeguate forme di valorizzazione.».

«Ad ogni ulivo monumentale é attribuito un codice di identificazione univoco, anche nel caso in cui quest'ultimo ricada in uliveto monumentale.» (art. 6, comma 2.).

Ai sensi del comma 3. del medesimo articolo: «Gli uliveti monumentali sono sottoposti alle prescrizioni di cui al punto 4 dell'articolo 3.14 delle norme tecniche di attuazione (NTA) del Piano urbanistico territoriale tematico per il paesaggio (PUTT/P).».

Nelle more di validità del nuovo PPTR della Regione Puglia, approvato con D.G.R. (Regione Puglia) n. 176/2015, gli ulivi monumentali sono ricompresi ne "il parco multifunzionale degli ulivi monumentali" di cui alla lettera c. degli ulteriori contesti "Paesaggi rurali" di cui alle componenti culturali e insediative, come definiti all'art. 76, p.to 4), del Capo IV "Struttura Antropica e Storico- Culturale", Titolo VI "Disciplina dei beni paesaggistici e degli ulteriori contesti" delle NTA del PPTR Puglia.

Ai sensi dell'art. 10 "Divieti", comma 1., del Titolo IV "Divieti e deroghe – funzioni di controllo e sorveglianza – sanzioni": «È vietato il danneggiamento, l'abbattimento, l'espianto e il commercio degli ulivi monumentali inseriti nell'elenco regionale di cui all'articolo 5.»; inoltre, ai sensi dell'art. 11 "Deroghe", comma 4.: «È fatta salva la procedura di valutazione di incidenza di cui al decreto del Presidente della Repubblica 8 settembre 1997, n. 357 (Regolamento recante attuazione della direttiva 92/43/CEE relativa alla conservazione degli habitat naturali e seminaturali, nonché della flora e della fauna selvatiche) e successive modifiche e integrazioni, nel caso siano interessati siti di "Rete Natura 2000" (proposti siti di importanza comunitaria - pSIC, zone di protezione speciale -ZPS, zone speciali di conservazione -ZSC) e il nulla-osta dell'Ente di gestione nel caso di aree protette nazionali e regionali .

Ai sensi dell'art. 18 "Modifica dell'articolo 30 della legge regionale 31 maggio 2001, n. 14", comma 1., del Titolo V "Tutela paesaggistica degli alberi": «L'articolo 30 (Tutela paesaggistica alberi) della legge regionale 31

RAVANO WIND	WIND FARM PALMORI Studio Impatto Ambientale	Ottobre 2023
-------------	--	--------------

maggio 2001, n. 14 (Bilancio di previsione per l'esercizio finanziario 2001 e bilancio pluriennale 2001- 2003), è sostituito dal seguente:

“Art. 30 (Tutela paesaggistica degli alberi)

1. È istituito presso l'Assessorato regionale all'ecologia l'albo degli “Alberi monumentali”, nel quale sono iscritti gli alberi di qualsiasi essenza spontanea o coltivata, anche in esemplari isolati, che, per le loro caratteristiche di monumentalità, costituiscono elemento caratteristico del paesaggio.

Nell'albo possono anche essere iscritti esemplari arborei che rivestano importanza storica e culturale.

2. Nell'ambito del patrimonio arboreo della regione particolare rilevanza assume la presenza di alberi secolari di carrubo. A tal fine sono sottoposti alle norme di tutela di cui all'articolo 6, comma 1, tutti gli alberi di carrubo che presentano diametro uguale o superiore a centimetri 80 misurato all'altezza di centimetri 130 dal suolo.

6. È fatto divieto di danneggiare in qualsiasi maniera, tagliare e spiantare gli alberi monumentali iscritti all'albo di cui al presente articolo.

7. Deroche all'espianto e al taglio sono ammesse per motivi eccezionali, quali la morte delle piante, gravi fitopatie o gravi danni da eventi naturali.

8. Il taglio e l'espianto sono subordinati all'autorizzazione degli ispettorati ripartimentali delle foreste, che provvedono a effettuare i controlli per accertare che ne ricorrano le condizioni.

La D.G.R. (Puglia) del 07 marzo 2013, n. 357 “L.R. n° 04/06/2007 n°14 Tutela e valorizzazione del paesaggio degli Ulivi Monumentali della Puglia. Applicazione dell'art. 5 della Legge Regionale n°14 del 04/06/2007 - Approvazione elenco definitivo ed aggiornamento elenco provvisorio Ulivi Monumentali.” (pubblicata sul B.U.R.P. n. 46 del 27 marzo 2013), emanata in applicazione dell'art. 5 della L.R. (Puglia) n. 14/2007, nell'approvare l'elenco definitivo degli ulivi monumentali di cui all'art. 5 (Elenco degli ulivi e uliveti monumentali) della L.R. (Puglia) n. 14/2007, di cui alla D.G.R. (Puglia) 10 luglio 2012, n. 1358 “L.R. n° 04/06/2007 n° 14 “Tutela e valorizzazione del paesaggio degli ulivi monumentali della Puglia”. Applicazione dell'art. 5 della Legge Regionale n. 14 del 04-06-2007. Approvazione primo elenco definitivo ed aggiornamento elenco provvisorio ulivi monumentali.” (pubblicata sul B.U.R.P. n. 113 del 31 luglio 2012), ha aggiornato il nuovo elenco provvisorio degli ulivi monumentali di cui all'art. 5 (Elenco degli ulivi e uliveti monumentali) della L.R. (Regione Puglia) n. 14/2007, costituito da 172.340 esemplari derivanti dai nuovi elenchi prodotti dalla SIT S.r.l..

L'elenco regionale degli ulivi monumentali è stato aggiornato con le seguenti D.G.R.:

- D.G.R. (Regione Puglia) n. 501/2016 - L.R. (Regione Puglia) n. 14/2007 “Tutela e valorizzazione del paesaggio degli ulivi monumentali della Puglia”. Art. 5 - Approvazione definitiva e aggiornamento elenco ulivi monumentali anni 2012- 2015. Primo aggiornamento provvisorio anno 2016.

- D.G.R. (Regione Puglia) n. 1413/2017 - L.R. (Regione Puglia) n. 14/2007 e smi recante "Tutela e valorizzazione del paesaggio degli ulivi monumentali della Puglia" - Approvazione provvisoria e aggiornamento elenco ulivi monumentali anno 2017.
- D.G.R. (Regione Puglia) n. 2225/2017 - L.R. (Regione Puglia) n. 14/2007 "Tutela e valorizzazione del paesaggio degli ulivi monumentali della Puglia". Art. 5 - Approvazione definitiva e aggiornamento elenco ulivi monumentali anno 2017.

Si riporta di seguito la verifica delle interferenze tra gli elementi dell'impianto di progetto e le perimetrazioni degli ulivi monumentali di cui alla L.R. (Regione Puglia) n. 14/2007 individuati nella Regione Puglia.



Vedasi nel dettaglio Elaborato Tav.15 AP

All'interno dell'area dell'impianto non sono presenti alberi secolari e/o monumentali, quindi l'impianto di Progetto NON INTERFERISCE con la normative di riferimento.

1.8.8 Conformità Piano Faunistico Venatorio

Le opere previste dal progetto **non interessano** le aree di cui al Titolo I Parte I del Piano Faunistico Venatorio 2009-2014 approvato con DELIBERAZIONE DEL CONSIGLIO REGIONALE 21 luglio 2009, n. 217, non rientrano anche nel Piano Faunistico Venatorio Regionale 2018-2023 adottato nella seduta di Giunta regionale del 29/05/2019 la Delibera di Giunta n. 940,.

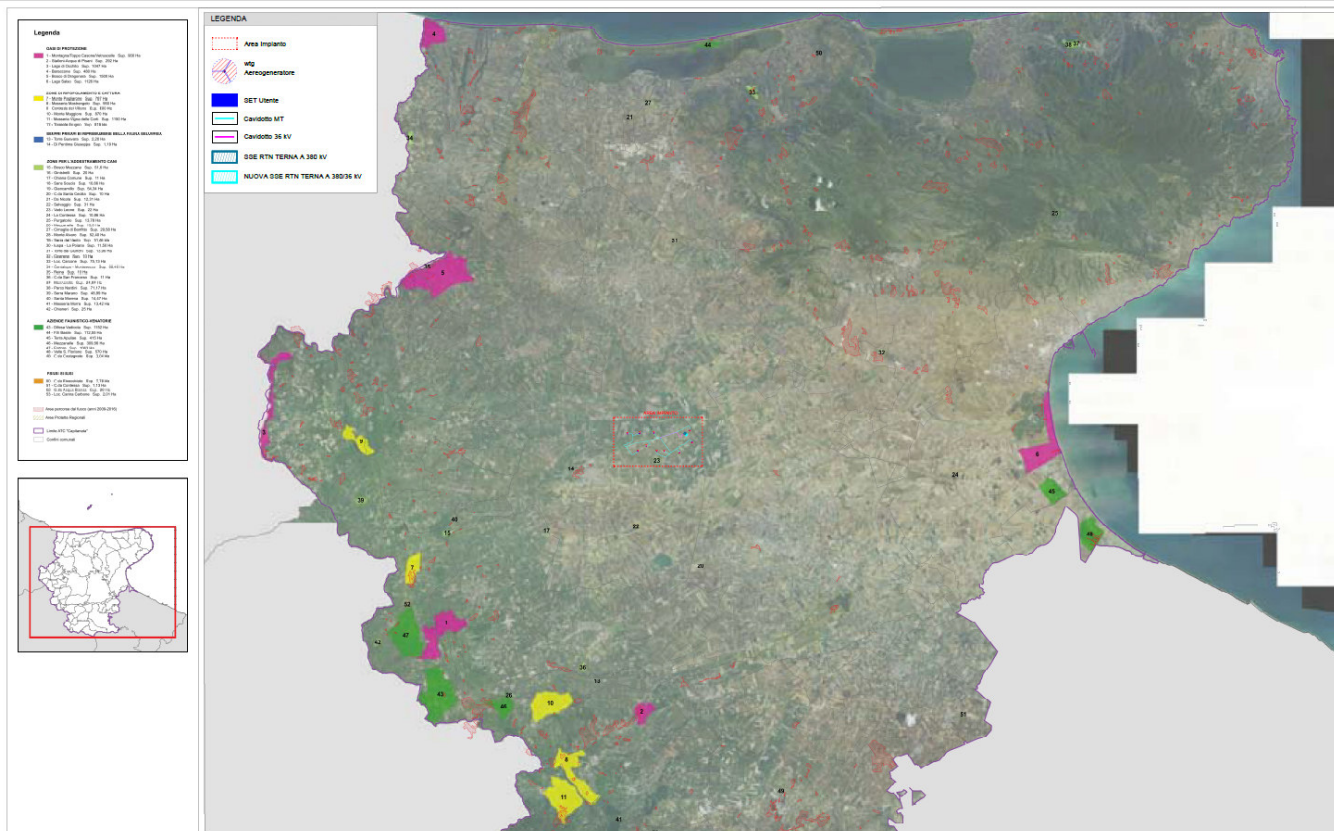

Vedasi nel dettaglio Elaborato Tav.16 AP

Le opere previste dal progetto non interessano le aree di tutela del Piano Faunistico Venatorio, quindi l'impianto di Progetto **NON INTERFERISCE** con la normative di riferimento.

Si precisa che il Wtg 10 è limitrofo ad una "Area addestramento cani" n. 23-Vado Leone.

RAVANO WIND	WIND FARM PALMORI Studio Impatto Ambientale	Ottobre 2023
-------------	--	--------------

1.8.9 LO STRUMENTO URBANISTICO

Comune di Lucera

Lo strumento urbanistico vigente del Comune di Lucera è PUG - Piano Urbanistico Generale, approvato mediante Deliberazione C.C. 15 novembre 2016, n. 74.

Tale strumento divide il territorio comunale in zone omogenee, il progetto del parco eolico interessa aree rurali del Comune di Lucera e precisamente:

- L'area del parco eolico di progetto, ricade in zone classificate dal PUG come "CRA- Contesto rurale con prevalente funzione agricola" e nello specifico:

- "CRA.df- Contesti rurali con prevalente funzione agricola definitiva", precisamente il WTG 5-7;
- "CRA.ar.ri- Contesti rurali con prevalente funzione agricola di riserva e di rispetto", precisamente il WTG 2-3-4-8-9-10-;
- "CRM.br- Contesto rurale multifunzionale della bonifica e della riforma agraria", precisamente il WTG 6;
- "CRV.re- Contesto rurale con prevalente valore ambientale, ecologico e paesaggistico-Rete Ecologica", precisamente il WTG 1;

- Il cavidotto interrato (tensione a 36 kV), fino alla sezione a 36 kV della nuova stazione della RTN denominata "Palmori" è realizzato lungo il tracciato della viabilità esistente.

- La nuova stazione della RTN denominata "Palmori", ricade in parte in zone classificate dal PUG come "CRV.re- Contesto rurale con prevalente valore ambientale, ecologico e paesaggistico-Rete Ecologica" ed in parte "CRA.ar.ri- Contesti rurali con prevalente funzione agricola di riserva e di rispetto";

Secondo quanto riportato dalle Norme Tecniche di Attuazione, le aree dove ubicati gli aerogeneratori e la stazione RTN sono contesti agricoli destinati al mantenimento ed allo sviluppo delle attività e produzione agricola.

Il progetto è compatibile con le previsioni della pianificazione comunale in quanto ai sensi dell'art. 12 comma 7 Decreto Legislativo 29 dicembre 2003, n. 387 gli impianti per la realizzazione di energia elettrica da fonti rinnovabili sono ammessi in zona agricola.

1.8.10 Conformità al Piano di Tutela delle Acque

Per quanto riguarda Piano di Tutela delle Acque della Regione Puglia PTA l'area di progetto intesa come area interessata dagli aerogeneratori e cavidotto interno (in ciano nella mappa sotto riportata):

- non rientra in nessuna delle "Aree di Tutela Quantitativa";
- non rientra in nessuna delle n "Aree di tutela Quali-quantitativa";



Vedasi nel dettaglio Elaborato Tav.11 AP

Le opere previste dal progetto non interessano le aree di tutela del Piano Tuteta delle Acque, quindi l'impianto di Progetto NON INTERFERISCE con la normative di riferimento.

RAVANO WIND	WIND FARM PALMORI Studio Impatto Ambientale	Ottobre 2023
-------------	--	--------------

DESCRIZIONE PROGETTUALE

Premessa

La descrizione progettuale contiene:

- la descrizione delle caratteristiche fisiche dell'insieme del progetto e delle esigenze di utilizzazione del suolo durante le fasi di costruzione e di funzionamento;
- la descrizione delle principali caratteristiche dei processi produttivi, con l'indicazione della natura e della quantità dei materiali impiegati;
- la descrizione della tecnica prescelta, con riferimento alle migliori tecniche disponibili a costi non eccessivi, e delle altre tecniche previste per prevenire le emissioni degli impianti o per ridurre l'utilizzo delle risorse naturali, confrontando le tecniche prescelte con le migliori tecniche disponibili;
- la valutazione del tipo e della quantità dei residui e delle emissioni previste (quali inquinamento dell'acqua, dell'aria e del suolo, rumore, vibrazioni, luce, calore, radiazioni, ecc.) risultanti dalla realizzazione e della attività del progetto proposto;
- la descrizione delle principali soluzioni alternative possibili, inclusa l'alternativa zero, con indicazione dei motivi principali della scelta compiuta, tenendo conto dell'impatto sull'ambiente".

2.1 DESCRIZIONE DELLE SOLUZIONI PROGETTUALI CONSIDERATE

SCENARIO DI BASE

L'impianto di produzione sarà costituito da 10 aerogeneratori, ognuno della potenza di 6,00 MW ciascuno per una potenza complessiva nominale di 60,00 MW e aventi un'altezza al mozzo pari a 119,00 metri ed un diametro del rotore pari a 162 metri, comprese le relative opere di connessione alla rete ed infrastrutture indispensabili alla costruzione ed al funzionamento dell'impianto. .

Gli aerogeneratori saranno ubicati nel Comune di Lucera ad una altitudine compresa tra 60 e 100 metri s.l.m. in località "Palmori" nell'area a nord-est dell'abitato di Lucera, ad una distanza di circa 5.5 km dal wtg 8.

L'energia elettrica prodotta dall'impianto eolico "PALMORI" sarà convogliata alla RTN secondo le modalità di connessione che sono state indicate dal Gestore Terna S.p.A. tramite apposito preventivo di connessione; la Soluzione Tecnica Minima Generale (STMG), elaborata e rilasciata da Terna, prevede che l'impianto di produzione in questione sarà connesso alla Rete di Trasmissione Nazionale per mezzo di un "collegamento in antenna a 36 kV su una nuova Stazione Elettrica (SE) a 380/150/36 kV della RTN da inserire in entra – esce alla linea 380 kV "Foggia – San Severo".

RAVANO WIND	WIND FARM PALMORI Studio Impatto Ambientale	Ottobre 2023
--------------------	--	--------------

L'energia prodotta dal parco eolico verrà raccolta in una "stazione di raccolta/trasformazione/consegna" (Stazione di Utenza - SE), posta nei pressi dell'aerogeneratore Id. T05; da questa, l'energia verrà trasportata, tramite cavidotti interrati (tensione a 36 kV), fino alla sezione a 36 kV della nuova stazione della RTN denominata "Palmori".

I terreni sui quali si installerà il parco eolico, interessano una superficie di circa 350 ettari, anche se la quantità di suolo effettivamente occupato è significativamente inferiore e limitato alle aree di piazzole dove verranno installati gli aerogeneratori, come visibile sugli elaborati planimetrici allegati al progetto.

Di seguito si riporta la tabella riepilogativa, in cui sono indicate per ciascun aerogeneratore le relative coordinate (UTM fuso 33) e le particelle catastali, con riferimento al catasto dei terreni del Comune di Lucera.

COORDINATE UTM 33 WGS84			DATI CATASTALI		
WTG	E	N	Comune	foglio n.	part. n.
1	538221	4599706	Lucera	38	74
2	538467	4598502	Lucera	38	142
3	537177	4597450	Lucera	40	1
4	535638	4597596	Lucera	41	20
5	534586	4599436	Lucera	36	62
6	533181	4599412	Lucera	35	120
7	531910	4599353	Lucera	35	398
8	532977	4597593	Lucera	42	29
9	533831	4598088	Lucera	42	51
10	534860	4597591	Lucera	41	175

Tabella dati geografici e catastali degli Aerogeneratori:



Inquadramento area di impianto

E' forse utile premettere una visione d'insieme della struttura di un normale impianto eolico.

Unità fondamentale dell'impianto è la postazione di macchina in cui trova collocazione ciascun aerogeneratore.

Le postazioni di macchina sono tante quanti gli aerogeneratori da installare e, salvo inevitabili adattamenti locali dovuti alle differenze orografiche presenti in un sito, presentano il più elevato grado di standardizzazione possibile in termini di dimensioni, forma e disposizione dell'aerogeneratore al suo interno. Prevedendo l'utilizzo di macchine di grande taglia, la trasformazione BT/MT trova posto direttamente nella torre il che consente di contenere le apparecchiature elettriche, per il collegamento alla rete elettrica di distribuzione RTN, ad un sistema di cavidotti interrati che portano l'energia elettrica fino al punto di consegna (cabina di utenza).

Le postazioni di macchina, opere di tipo "puntuale" se confrontate all'estensione complessiva dell'impianto, sono collegate da due sistemi a rete: uno, superficiale, è costituito dalla viabilità di servizio all'impianto che deve permettere l'accessibilità a ciascun aerogeneratore durante tutta la vita utile dell'impianto; l'altro, reso invisibile in quanto interrato, è formato da uno, o più, cavidotti di potenza (di media tensione) e da una fibra ottica per la trasmissione dei segnali.

RAVANO WIND	WIND FARM PALMORI Studio Impatto Ambientale	Ottobre 2023
-------------	--	--------------

Normalmente vi è convenienza a tenere sovrapposte queste due tipologie di opere lineari, facendo correre le linee elettriche interrate in asse o al bordo delle strade di servizio.

L'area di intervento rientra nell'ambito territoriale rappresentato dal Tavoliere di Foggia. Il Tavoliere è una estesa pianura, vasta circa 400.000 ettari, sviluppatasi lungo la direzione SE- NW, dal fiume Ofanto sino al lago di Lesina, è contraddistinta da una serie di terrazzi di depositi marini che degradano dalle basse colline appenniniche verso il mare, conferendo alla pianura un andamento poco deciso, con pendenze leggere e lievi contro pendenze. Queste vaste spianate debolmente inclinate sono solcate da tre importanti torrenti: il Candelaro, il Cervaro e il Carapelle e da tutta una rete di tributari, che hanno spesso un deflusso esclusivamente stagionale.

Il campo eolico è ubicato, tra le quote 60-100 m slm, in una vasta spianata debolmente inclinata verso nord-est contraddistinta da basse pendenze, in un territorio a vocazione agraria in cui a luoghi si rivengono masserie e poderi.

2.1.1 Alternativa zero

I vantaggi principali dovuti alla realizzazione del progetto sono:

- *Opportunità di produrre energia da fonte rinnovabile coerentemente con le azioni di sostegno che vari governi, tra cui quello italiano, continuano a promuovere anche sotto la spinta degli organismi sovranazionali che hanno individuato in alcune FER, quali l'eolico, una concreta alternativa all'uso delle fonti energetiche fossili, le cui riserve seppure in tempi medi sono destinate ad esaurirsi.*
- *Riduzioni di emissione di gas con effetto serra, dovute alla produzione della stessa quantità di energia con fonti fossili, in coerenza con quanto previsto, fra l'altro, dalla Strategia Energetica Nazionale 2017 il cui documento, pubblicato a giugno 2017 sarà in consultazione pubblica sino al 30 settembre 2017, e che prevede anche la decarbonizzazione al 2030, ovvero la dismissione entro tale data di tutte le centrali termoelettriche alimentate a carbone sul territorio nazionale.*
- *Delocalizzazione nella produzione di energia, con conseguente diminuzione dei costi di trasporto sulle reti elettriche di alta tensione.*
- *Riduzione dell'importazioni di energia nel nostro paese, e conseguente riduzione di dipendenza dai paesi esteri.*
- *Ricadute economiche sul territorio interessato dall'impianto in termini fiscali, occupazionali soprattutto nelle fasi di costruzione e dismissione dell'impianto.*
- *Possibilità di creare nuove figure professionali legate alla gestione tecnica del parco eolico nella fase di esercizio.*

Inoltre gli aerogeneratori di grossa taglia e di ultima generazione, proposti in progetto, permettono di

sfruttare al meglio la risorsa vento presente nell'area, così da rendere produttivo l'investimento.

Rinunciare alla realizzazione dell'impianto (opzione zero), significherebbe rinunciare a tutti i vantaggi e le opportunità sia a livello locale sia a livello nazionale e sovra-nazionale sopra elencati. Significherebbe non sfruttare la risorsa vento presente nell'area a fronte di un impatto (soprattutto quello visivo – paesaggistico) non trascurabile ma comunque accettabile e soprattutto completamente reversibile.

Con il termine "Alternativa Zero" si intende l'ipotesi per cui l'impianto di progetto "Lucera" non venga realizzato, e che il sistema ambientale evolva nel tempo senza le modifiche e alterazioni indotte dall'opera stessa. Il mantenimento dello stato di fatto esclude la realizzazione dell'opera di progetto e di conseguenza ogni effetto ad essa collegato, sia in termini di impatto ambientale che di benefici: non essendoci alcun intervento, non sussiste alcuna modificazione dell'ambiente naturale circostante.

L'"Alternativa Zero" per il territorio in esame è costituita dal mantenimento del suo attuale utilizzo, destinato prevalentemente all'esercizio di colture seminative intensive, la cui evoluzione è strettamente legata alle modalità di conduzione delle attività agricole ivi insediate, in un contesto territoriale in forte evoluzione in tema di energie rinnovabili in quanto interessato dalla realizzazione di altri impianti eolici già autorizzati.

Impatto su Comunità ed economia locale in caso di mancata realizzazione dell'impianto

- *Fase di costruzione:* In questa fase l'impatto è costituito dai mancati benefici sull'occupazione e sul suo indotto. Trattandosi di un'opera importante, che per almeno un anno vedrà l'impiego di decine di tecnici e operai, la mancata costruzione dell'impianto provocherà un mancato beneficio all'occupazione e all'indotto che essa crea.
- *Fase di esercizio:* In questa fase difficilmente si utilizzeranno risorse locali, saranno per lo più le squadre delle aziende fornitrici a fare interventi sulle macchine.

Impatto su Clima in caso di mancata realizzazione dell'impianto

- a. *Fase di esercizio:* La mancata costruzione dell'impianto di progetto comporterà che l'energia che esso doveva produrre continui ad essere prodotta dal parco termico nazionale, in altri impianti esistenti. Questa energia continuerà perciò a provenire da impianti che usano combustibili fossili i quali generano emissioni nell'atmosfera di CO₂, gas che viene considerato come uno dei maggiori responsabili dell'effetto serra e quindi dell'innalzamento di temperatura del pianeta e delle sue conseguenze climatiche. Per ogni kWh prodotto dall'insieme delle centrali termiche italiane si ha l'emissione di circa 1.000 gr di CO₂. Poiché si prevede che l'impianto in progetto produca più di 2.000 MWh/anno, la sua non realizzazione comporterebbe che si continui ad immettere una quantità di CO₂ pari a circa 2 tonnellate all'anno.

RAVANO WIND	WIND FARM PALMORI Studio Impatto Ambientale	Ottobre 2023
-------------	--	--------------

Impatto su Qualità dell'Aria in caso di mancata realizzazione dell'impianto

- b. *Fase di esercizio*: Per ogni kWh di energia prodotta da una normale centrale termoelettrica alimentata da combustibili fossili, si ha l'immissione nell'atmosfera di circa 1,9 g di NOX (ossidi di azoto) e 1,4 g di SO₂ (anidride solforosa). Data la sua potenziale produzione di più di 2.000 MWh/anno, la non realizzazione dell'impianto in progetto comporterebbe che si continui ad immettere nell'atmosfera circa 3,8 tonnellate all'anno di NOX e circa 2,8 tonnellate all'anno di SO₂.

Impatto su Economia Nazionale in caso di mancata realizzazione dell'impianto

- *Fase di esercizio*:

- a. aggravio della bilancia dei pagamenti per acquisto di combustibili fossili;
- b. penali da pagare per non aver assolto agli impegni presi recependo le direttive comunitarie sull'utilizzo di fonti rinnovabili (es.: Protocollo di Kyoto, Direttiva Comunitaria "20-20-20").

Riguardo al consumo di combustibile, un impianto alimentato a combustibile fossile usa 200-230 gr di olio per produrre un kWh. Poiché un kg di olio costa circa 9,3 cent. di Euro (100/110 \$/Toe), i costi di combustibile per la produzione di un kWh da un impianto termoelettrico sono di circa 2 cent. di Euro.

In questo modo la non realizzazione dell'impianto in progetto comporterebbe che l'economia nazionale continui ad avere un esborso in valuta pregiata di circa 350.000 Euro/anno. A questa cifra va poi aggiunta quella derivante dalle penali che lo Stato dovrà pagare alla Comunità Europea per aver sfiorato rispetto agli obiettivi fissati dalla Comunità Europea con la Direttiva 20-20-20 e così facendo perderebbe un'importante opportunità per invertire la rotta e per allinearsi alle politiche degli altri paesi dell'Unione Europea.

Impatto su Paesaggio in caso di mancata realizzazione dell'impianto

- *Fase di esercizio*:

Per ciò che riguarda l'aumento della pressione antropica sul paesaggio è da evidenziare che l'occupazione territoriale determinata considerando l'area occupata dagli aerogeneratori e delle relative opere accessorie (viabilità, opere ed infrastrutture elettriche, ecc.) è tale da determinare un'occupazione reale di territorio di poco superiore all'1% rispetto all'estensione complessiva dell'impianto.

Analizzando le alterazioni indotte sul territorio dalla realizzazione dell'impianto di progetto da un lato, e i benefici che scaturiscano dall'applicazione della tecnologia eolica dall'altro, è possibile affermare che l'"Alternativa 0" si presenta come un'ipotesi non vantaggiosa, in quanto l'alternativa di non realizzazione dell'impianto si configura come complessivamente sfavorevole per la collettività.

- La produzione di energia elettrica senza che vi sia emissione di inquinanti né occupazione territoriale rilevante, ed ancora senza che il paesaggio sia trasformato in un contesto industriale;

- La possibilità di nuove opportunità occupazionali e l'indotto generabile;

fanno sì che gli impatti paesaggistici associati all'installazione proposta risultino superati dai vantaggi che ne derivano a favore della collettività e del contesto territoriale locale.

2.1.2 Alternative tecnologiche e localizzative

2.1.2.1 Alternativa tecnologica A– utilizzo di aerogeneratori di media taglia

Per quanto riguarda le eventuali alternative di carattere tecnologico viene valutata la realizzazione di un campo eolico della medesima potenza complessiva mediante aerogeneratori di taglia minore rispetto a quella di progetto.

In linea generale, dal punto di vista delle dimensioni, gli aerogeneratori si possono suddividere nelle seguenti taglie:

- macchine di piccola taglia, con potenza compresa nell'intervallo 5-200 kW, diametro del rotore da 3 a 25 m, altezza del mozzo variabile tra 10 e 35 m;
- macchine di media taglia, con potenza compresa nell'intervallo 100-800 kW, diametro del rotore da 25 a 60 m, altezza del mozzo variabile tra 35 e 60 m;
- macchine di grande taglia, con potenza compresa nell'intervallo 1.000-3.000 kW, diametro del rotore superiore a 60 m, altezza del mozzo variabile tra 80 e 110 m.

Per quanto riguarda la piccola taglia, tali macchine hanno un campo applicativo efficace soprattutto nell'alimentazione delle utenze remote, singolarmente o abbinate ad altri sistemi (fotovoltaico e diesel).

Si tratta di impianti di scarsa efficienza, anche in considerazione della loro modesta altezza, e che producono una significativa occupazione di suolo per Watt prodotto.

Per ottenere la potenza installata equivalente si dovrebbe fare ricorso a più di 300 macchine di piccola taglia, con un'ampissima superficie occupata, impatti notevoli, anche sul paesaggio, dovendo essere diffusi su ampie superfici, e scarsa economicità.

Nel caso in oggetto, si è pertanto ritenuto utile effettuare un confronto con impianti di media taglia. Supponendo di utilizzare macchine con potenza di 800 kW, che costituisce una tipica taglia commerciale per aerogeneratori di taglia media, verifichiamo innanzi tutto che se ne dovrebbero installare 75 anziché 10 per poter raggiungere la potenza prevista di progetto (60,00 MW).

Le principali differenze tra i due tipi di progetto sono di seguito riportate.

1. Utilizzando macchine di media taglia a parità di potenza complessiva installata, l'energia prodotta sarebbe comunque minore, poiché queste macchine hanno una efficienza sicuramente inferiore alle macchine di grande taglia. Con molta probabilità l'investimento potrebbe non essere remunerativo.

RAVANO WIND	WIND FARM PALMORI Studio Impatto Ambientale	Ottobre 2023
-------------	--	--------------

2. L'utilizzo del territorio aumenta sia per la realizzazione delle piazzole sia per la realizzazione delle piste di accesso agli aerogeneratori, con conseguenti maggiori disturbi su flora, fauna, consumo di terreno agricolo, impatto su elementi caratteristici del paesaggio agrario (muretti a secco).

3. Il numero maggiore di aerogeneratori sicuramente comporta la possibilità di coinvolgere un numero maggiore di ricettori sensibili al rumore prodotto dalla rotazione delle pale degli aerogeneratori.

4. Trattandosi di un'area pianeggiante la disposizione sarebbe a cluster con aerogeneratori più vicini poiché dotati di rotori più piccoli. Potrebbe pertanto verificarsi un maggiore impatto visivo prodotto dal cosiddetto *effetto selva*. Sottolineiamo inoltre che gli aerogeneratori di media taglia hanno comunque altezze considerevoli (60 metri circa) e rotori con diametri non trascurabili (50-60 m). A causa delle dimensioni pertanto, producono anch'essi un impatto visivo non trascurabile.

5. La realizzazione di un numero maggiore di aerogeneratori produce maggiori impatti in fase di costruzione e dismissione dell'impianto.

Possiamo pertanto concludere che l'alternativa tecnologica di utilizzare aerogeneratori di media taglia invece di quelli di grossa taglia, previsti in progetto, diminuisce la produzione di energia (a parità di potenza installata) e sostanzialmente aumenta gli impatti.

2.1.2.2 Alternativa tecnologica B – Impianto fotovoltaico

Un'altra alternativa tecnologica potrebbe essere quella di realizzare un impianto fotovoltaico. Di seguito le principali differenze rispetto alla realizzazione dell'impianto eolico proposto in progetto.

1. A parità di potenza installata (60,00 MW), l'impianto eolico ha una produzione di almeno 160.0 GWh/anno, l'impianto fotovoltaico non supera i 92 GWh/anno. In termini di costo i due impianti sostanzialmente si equivalgono.

2. L'impianto fotovoltaico con potenza di 60,00 MW, occuperebbe una superficie di circa 125 ettari.

Queste invece le principali differenze in termini di impatto ambientale.

Impatto visivo. L'impatto visivo prodotto dall'impianto eolico è di gran lunga maggiore, sebbene un impianto fotovoltaico di estensione pari a 125 ha, produce sicuramente un impatto visivo non trascurabile almeno nell'area ristretta limitrofa all'impianto.

Impatto su flora, fauna ed ecosistema. Come vedremo nel presente studio, l'impatto prodotto dall'impianto eolico in progetto su flora, fauna ed ecosistema è basso e reversibile.

L'impatto prodotto dall'impianto fotovoltaico che come detto occuperebbe un'area di almeno 125 ettari è sicuramente non trascurabile. Inoltre l'utilizzazione di un'area così vasta per un periodo di tempo medio (superiore a 20 anni), potrebbe provocare dei danni su flora, fauna ma soprattutto sull'ecosistema non reversibili o reversibili in un periodo di tempo molto lungo.

Uso del suolo. L'occupazione territoriale complessiva dell'impianto eolico in fase di esercizio è di circa 10

RAVANO WIND	WIND FARM PALMORI Studio Impatto Ambientale	Ottobre 2023
-------------	--	--------------

piazzole di 1150 mq ciascuna + 47.350 mq di piste di nuova realizzazione, per un totale di 58.850 mq (5,88 ha), contro i 125 ettari previsti per l'eventuale installazione dell'impianto fotovoltaico.

Rumore. L'impatto prodotto dal parco eolico sarebbe non trascurabile anche se ovviamente reversibile, mentre praticamente trascurabile quello prodotto dalla realizzazione dell'impianto fotovoltaico.

Impatto elettromagnetico. Per l'impianto eolico l'impatto è trascurabile, per quello fotovoltaico è anche trascurabile anche se di maggiore entità nelle aree immediatamente limitrofe al perimetro dell'impianto.

In definitiva possiamo concludere che:

- a. L'impianto eolico produce un impatto visivo e paesaggistico non trascurabile, ma sicuramente reversibile al momento dello smantellamento dell'impianto.
 - b. L'impianto fotovoltaico, avendo una estensione notevole, rischia di produrre un impatto su flora fauna ed ecosistema non reversibile o reversibile in un tempo medio lungo, dopo lo smantellamento dell'impianto.
- Per quanto sopra esposto si ritiene meno impattante ed economicamente più vantaggioso realizzare l'impianto eolico.

2.2 LOCALIZZAZIONE DELL'IMPIANTO

2.2.1 Condizioni per la scelta del sito

La prima fase nello sviluppo di un qualsiasi generatore eolico è l'iniziale selezione del sito.

La scelta del sito comporta l'esecuzione di tutta una serie di operazioni fondamentali, prima di tutto si analizzano i dati anemologici disponibili dalla società, mostrano la buona ventosità del sito, con una velocità media rilevata pari a 6.5 m/s. La producibilità stimata del sito è di circa 202,903 GWh con 2920 h/anno equivalenti di funzionamento.

Altre operazioni necessarie possono essere così sintetizzate:

- a) ricerca bibliografica e letteraria per individuare le descrizioni eventualmente fatte di eventi eolici interessanti o descrizioni sitologiche di primo indirizzo e comunque dati storici registrati;
- b) acquisizione dei dati del Servizio Meteorologico Regionale inerenti le registrazioni effettuate presso le stazioni di rilevamento e mappatura delle stesse;

Individuato l'elenco dei siti più promettenti occorre scendere nell'ulteriore dettaglio dell'analisi di qualificazione puntuale con la determinazione della scala ed intensità della turbolenza e degli altri parametri detti e infatti, terminata la qualificazione iniziale, si ricorre alle misure più puntuali ed all'applicazione dei modelli di simulazione che estendano correttamente i risultati delle misure per riportarli al territorio intorno ai luoghi di rilievo.

Per operare una **scelta ottimale del sito** si può poi ricorrere all'inquadramento fornito da Dickenson and Cheremisinoff (eds) (1980) che consiste nei seguenti punti:

RAVANO WIND	WIND FARM PALMORI Studio Impatto Ambientale	Ottobre 2023
-------------	--	--------------

1. determinazione della localizzazione, dell'estensione spaziale e dell'intensità della risorsa eolica in una scala opportuna e congruente con l'applicazione e la natura della dipendenza della risorsa dal tempo;
2. determinazione dei parametri specifici della risorsa del sito quali intensità, frequenza, tempo di arrivo e/o di ritorno delle raffiche, parametri dello strato limite, modellazione della turbolenza locale;
3. acquisizione delle informazioni relative all'impatto ambientale legate all'opposizione di sfruttamento dell'energia eolica sul sito;
4. acquisizione delle informazioni relative all'impatto socioeconomico e sul territorio conseguente allo sfruttamento della risorsa sul sito.

Terminata la qualificazione anemologica generalizzata del sito il passo successivo è rappresentato dalla analisi impiantistica con la determinazione del posizionamento reciproco delle macchine che sia il più razionale possibile.

Infine si deve ricordare che l'impiego di una procedura di acquisizione dei dati del sito basato su un sistema GIS (Geographical Informative System), collegato opportunamente con un sistema di analisi sitologica del tipo di quelli già menzionati, può servire a dare una rappresentazione 3 – D della risorsa (Andolina & Cingotti 1996 e Andolina & Magrì 1997) e per quanto detto in precedenza potrebbe essere particolarmente utile il nuovo codice WINDS.

2.2.2 Tipologie di impianti eolici

La bassa densità dell'energia eolica per unità di superficie di territorio, comporta la necessità di procedere alla installazione di più macchine per lo sfruttamento della risorsa disponibile.

L'esempio più tipico di un impianto eolico è rappresentato dalla Wind farm (cluster di più aerogeneratori disposti variamente sul territorio, ma collegati ad una unica linea che li raccorda alla rete locale o nazionale).

La concezione della wind farm è legata allo sfruttamento della risorsa eolica e deve commisurarsi ad alcuni concetti base: risorsa accessibile, tecnicamente ed economicamente sfruttabile, ma soprattutto deve strutturarsi sulla base delle esigenze dell'utenza cui si riferisce.

Gli impianti si suddividono sostanzialmente nelle seguenti tipologie:

A) **Isolati**

B) **In Cluster** (in genere collegati alla rete di potenza o ad una rete locale con sistemi diesel);

C) **Combinati o integrati**

2.2.3 Classificazione e tipologie delle macchine eoliche

Le macchine in questione sono classificabili in diversa maniera e cioè in funzione della tipologia di energia sfruttata, della posizione dell'asse di rotazione, della taglia di potenza, del numero di pale etc.

Dall'esame di diversi esempi di impianti eolici, diversi per disposizione delle macchine e per densità di popolazione del cluster delle stesse, risulta un gran numero di tipologie possibili che, tuttavia, possono raggrupparsi in un insieme discreto di cui quelle che seguono sono le principali componenti:

- A) disposizione su reticolo quadrato o romboidale;
- B) disposizione su una unica fila;
- C) disposizione su file parallele;
- D) disposizione su file incrociate (croce di S. Andrea);
- E) disposizione risultante della combinazione e sovrapposizione delle precedenti tipologie;
- F) apparentemente casuale.

La prima tipologia è caratteristica delle installazioni più vecchie (specie in USA), mentre l'ultima è caratterizzata da disposizione in pianta secondo linee e figure molto articolate e si presta alle installazioni in ambiente "complex terrain".

La seconda tipologia si presta all'utilizzazione per la produzione di energia elettrica da riversare in rete.

La maggior parte degli aerogeneratori attualmente impiegati sono del tipo di asse orizzontale (HAWT).

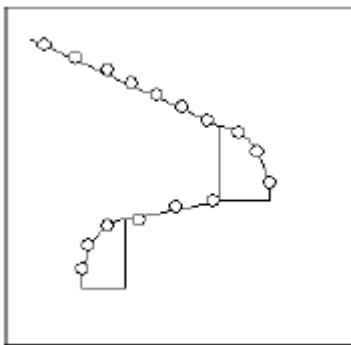

Tipologia "B" con linea portante rettilinea a tratti raccordati

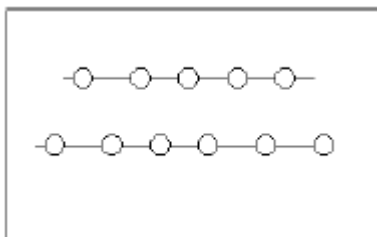

Tipologia "C" con linea portante rettilinea a tratti raccordati

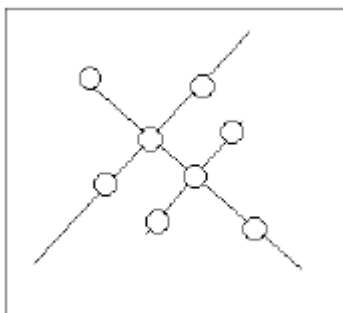

Tipologia "E" ("C" con sovrapposizione di "D")

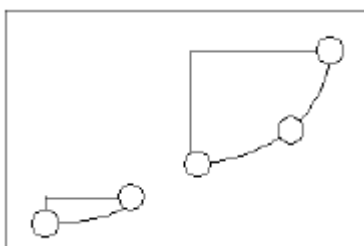

Tipologia "F" apparentemente casuale

Il funzionamento delle macchine dipende dalla distribuzione di pressione che si crea intorno al profilo della sezione e che genera un sistema di forze riconducibile *ad una portanza aerodinamica, una resistenza aerodinamica e ad un momento.*

Queste forze hanno una distribuzione lungo la lunghezza della pala e, per effetto della rotazione che ricrea, si rende disponibile all'asse della macchina, rotante ad un certo valore di velocità, una coppia e quindi del lavoro utile che attraverso un albero ed un cambio di velocità si trasferisce al generatore elettrico.

L'energia da questi prodotta viene avviata a terra dove esiste una cabina di trasformazione che da una corrente a tensione di circa 600-700 V la eleva fino a 20.000 V (MT o media tensione) e da qui si avvia l'energia alla sottostazione di collegamento alle reti di ordine superiore.

I cavi di trasporto sono in genere interrati al fine di diminuire l'impatto visivo sul sito e diminuire anche le interferenze con le torri delle macchine. Nel dettaglio delle parti risulta la seguente descrizione.

Le pale della macchina sono fissate su un mozzo, e nell'insieme costituiscono il rotore; il mozzo, a sua volta, è collegato a un primo albero, detto albero lento, che ruota alla stessa velocità angolare del rotore. L'albero lento è collegato a un moltiplicatore di giri, da cui si diparte un albero veloce, che ruota con velocità angolare data da quella dell'albero lento per il rapporto di moltiplicazione del cambio di velocità.

Sull'albero veloce è posizionato un freno, a valle del quale si trova il generatore elettrico, da cui si dipartono i cavi elettrici di potenza.

Nella maggior parte delle macchine, tutti i componenti sopra menzionati, ad eccezione, naturalmente del rotore e del mozzo, sono ubicati in una cabina, detta navicella la quale, a sua volta è posizionata su un supporto cuscinetto (ralla di base), in maniera da essere facilmente orientata a seconda della direzione del vento. Oltre ai componenti su elencati, vi è un sistema di controllo.

Il controllo dell'orientamento della navicella è detto controllo dell'imbardata e serve ad allineare la macchina rispetto alla direzione del vento, ma può essere anche utilizzato per il controllo della potenza. L'avviamento della macchina si verifica allorché la velocità del vento abbia raggiunto il valore di *cut in* mentre, la fermata della macchina si verifica quando il vento raggiunge la velocità di *cut out*. In questo caso dopo aver disposto il rotore in bandiera, il controllo dell'imbardata procede a *disallineare la macchina rispetto al vento* ponendola in modo da non aver interferenza alcuna con esso. L'intera navicella è posizionata su una torre che può essere, come anticipato, di diverse tipologie.

Al fine di completare l'exkursus sulle macchine eoliche, vale la pena di elencare le componenti dell'aerogeneratore:

- a) sistema "torre e fondazione" o struttura di sostegno;
- b) sistema "Navicella" o struttura di alloggiamento o contenimento;

RAVANO WIND	WIND FARM PALMORI Studio Impatto Ambientale	Ottobre 2023
-------------	--	--------------

- c) sottosistema di orientamento;
- d) sottosistema di protezione esterna;
- e) sistema “Rotore”;
- f) sottosistemi del rotore;
 - il moltiplicatore di giri;
 - il generatore elettrico;
 - il sottosistema di regolazione;
 - il sistema di attuazione;
 - il freno
- g) sistema di controllo della macchina;
- h) sistema connessione alla rete o sistema di collegamento.

2.2.4 Criteri di individuazione dei bacini eolici

L’individuazione delle aree idonee e sensibili si basa su criteri di valutazione di natura paesaggistica, piuttosto che strettamente energetica. L’individuazione delle aree idonee parte essenzialmente da una distinzione tra impianti di grandi, medie e piccole dimensioni e per ciascuna tipologia di impianto si definiscono le aree sensibili e le aree compatibili o a compatibilità limitata per l’inserimento nel paesaggio di impianti eolici.

Sono definite sensibili quelle aree ritenute non idonee alla localizzazione di nuovi impianti di grande e media dimensione. Sono ad esempio sensibili: le aree vincolate, i parchi, le aree a forte pendenza, le aree a pericolosità geomorfologica, i centri urbani. A queste si aggiungono, su suggerimento del PPTR, le strade di valore paesaggistico, la costa, le aree naturali (compresi i pascoli).

Per la verifica che l’impianto eolico in oggetto non ricade in aree sensibili non idonee, si rimanda al paragrafo che tratta del R.R. 24/2010. Tale Regolamento, infatti, individua in maniera precisa le aree non idonee all’installazione di FER.

La sovrapposizione degli areali selezionati alle aree a più alta ventosità e potenzialità eolica, tratte dall’Atlante del CESI e dall’Atlante Eolico Regionale, consente di individuare i potenziali bacini eolici. Questi ultimi risultano dalla coincidenza tra aree definite compatibili e buone potenzialità eoliche.

Per la fattibilità in termini di produzione si rimanda alla relazione sulla producibilità, qui basta affermare che la ventosità del sito è ampiamente sufficiente ad assicurare un livello di produzione energetica più che accettabile, a fronte di una velocità media ad altezza mozzo (119,00 m) si ha una producibilità di 2.920 ore equivalenti/anno.

RAVANO WIND	WIND FARM PALMORI Studio Impatto Ambientale	Ottobre 2023
-------------	--	--------------

2.2.5 Raccomandazioni per la progettazione e la valutazione paesaggistica

Le criticità che gli impianti eolici generano sul paesaggio sono in principale modo legate alle dimensioni delle macchine, alla loro ubicazione ed alla loro disposizione. Impianti multi megawatt sono costituiti da macchine che raggiungono altezze superiori ai 100 m; spesso tali considerevoli dimensioni non sono accompagnate da una disposizione coerente con gli elementi strutturanti del paesaggio in cui si inseriscono, provocando confusione e disturbo percettivo (effetto selva).

Per evitare l'effetto selva, la distanza minima per le macchine sarà pari almeno a 3 volte la dimensione del diametro del rotore sulla stessa fila e a 5 volte la dimensione del diametro del rotore su file parallele.

Oltre alle criticità di natura percettiva, la costruzione di un impianto comporta delle modifiche e delle trasformazioni che, se non controllate con un progetto sensibile alle condizioni espresse dal territorio in cui si inserisce, danneggia in modo irreversibile il paesaggio.

La modifica è spesso data dall'apertura di nuove strade non attenta ai caratteri naturali del luogo o a problemi di natura idrogeologica o ai caratteri storici del sito di installazione dell'impianto.

L'apertura di nuove strade ha, ad esempio, in alcuni casi interrotto la continuità importante da un punto di vista ecologico di aree naturali a pascolo.

Come già detto in precedenza nella progettazione occorre evitare l'effetto selva, che provoca disturbo da un punto di vista percettivo a causa della distribuzione disordinata di un numero elevato di aerogeneratori e della disomogeneità tipologica delle macchine. È necessario dunque controllare ai fini di una buona qualità paesaggistica si prenderanno in considerazione i parametri di natura territoriale alcuni parametri legati all'ubicazione, quali ad esempio *la densità, il land use e la land form*.

Densità

Gruppi omogenei di impianti sono da preferirsi a macchine individuali disseminate sul territorio. Si considera minore infatti l'impatto visivo di un minor numero di turbine più grandi rispetto ad un maggior numero di turbine più piccole.

Il PPTR propone la concentrazione piuttosto che la dispersione degli impianti. Ad una scala territoriale si consiglia la concentrazione di impianti di grande taglia in aree definite bacini eolici potenziali, localizzati in prossimità delle aree produttive e dei grandi bacini estrattivi, in coincidenza con condizioni anemometriche vantaggiose.

Altro elemento da controllare rispetto al parametro densità è la distanza tra i singoli aerogeneratori e tra i differenti cluster di impianti.

La Regione Puglia stabilisce, ai fini del parere ambientale richiesto ai sensi della Delibera di G.R. n°716/2005 per il rilascio dell'Autorizzazione Unica (valutazione integrata) una distanza minima tra gli aerogeneratori

RAVANO WIND	WIND FARM PALMORI Studio Impatto Ambientale	Ottobre 2023
-------------	--	--------------

pari a 3-5 volte il diametro del rotore sulla stessa fila e 5-7 volte il diametro su file parallele.

Landform

L'andamento altimetrico del suolo è un elemento di fondamentale importanza nelle scelte localizzative degli aerogeneratori. Se la forma del paesaggio domina il punto di vista, l'impianto appare come elemento inferiore, non dominante e quindi più accettabile da un punto di vista percettivo. Al contrario, se la wind farm non si relaziona alle forme del paesaggio, ma si pone in contrasto, diviene elemento predominante che genera disturbo visivo piuttosto che integrazione con il territorio circostante.

Un andamento altimetrico ondulato, ad esempio, può generare confusione nella localizzazione di impianti. È preferibile, in questi casi, un impianto lineare piuttosto che a cluster, che segua l'andamento delle isoipse. In un sito pianeggiante, invece, è possibile progettare impianti sia di tipo lineare che a cluster.

Landuse

Nella progettazione di nuovi impianti eolici vanno assecondate le geometrie consuete del territorio. Rispetto al paesaggio agricolo: un gruppo omogeneo di macchine può essere accettato dal punto di vista visivo, se percepito come una singola isolata immagine in un luogo aperto. L'impianto localizzato in un paesaggio monocolturale, scarsamente segnato da elementi del paesaggio agrario, appare come singolo elemento scultoreo se composto da un solo generatore, se invece è composto da più generatori deve avere un impianto regolare a griglia non un andamento casuale e disordinato.

Rispetto alle strade, sono consigliate localizzazioni disposte parallelamente alle strade pur conservando le distanze di sicurezza previste dalla normativa regionale.

Nel caso del presente parco eolico, come già detto, la disposizione scelta per le macchine è di tipo a cluster. La griglia appare come ordinata e a bassa densità: gli aerogeneratori sono disposti su 3 file. Tale disposizione a cluster a bassa densità fa sì che l'impianto si sovrapponga alla struttura viaria esistente e agli elementi del paesaggio agrario non alterando il senso né rafforzandolo, ma semplicemente disegnando sul territorio un nuovo segno, una griglia che con un processo di astrazione si poggia sul terreno integrandosi con una logica differente al paesaggio esistente.

Parametri tecnici per la scelta del sito

I parametri da valutare per la scelta del sito in cui installare un parco eolico sono:

- *Ventosità*
- *Rugosità*
- *Rumore*
- *Distanza dal punto di consegna*

RAVANO WIND	WIND FARM PALMORI Studio Impatto Ambientale	Ottobre 2023
-------------	--	--------------

2.3 IL PROGETTO

Trattasi di una proposta progettuale che la società “Ravano Wind” intende realizzare nel Comune di Lucera ubicato in località “Palmori”, nella sua maggiore consistenza, il campo eolico sarà ubicato a NORD-EST del centro abitato di Lucera, in località “PALMORI”, ad una altitudine compresa tra i gli 60 e 100 mt. s.l.m., costituito da n. 10 aerogeneratori da 6,00 MW per una potenza complessiva di 60,00 MW e aventi un’altezza al mozzo pari a 119,00 metri ed un diametro del rotore pari a 162 metri, comprese le relative opere di connessione alla rete ed infrastrutture indispensabili alla costruzione ed al funzionamento dell'impianto.

L’energia elettrica prodotta dall’impianto eolico “PALMORI” sarà convogliata alla RTN secondo le modalità di connessione che sono state indicate dal Gestore Terna S.p.A. tramite apposito preventivo di connessione; la Soluzione Tecnica Minima Generale (STMG), elaborata e rilasciata da Terna, prevede che l’impianto di produzione in questione sarà connesso alla Rete di Trasmissione Nazionale per mezzo di un “collegamento in antenna a 36 kV su una nuova Stazione Elettrica (SE) a 380/150/36 kV della RTN da inserire in entra – esce alla linea 380 kV “Foggia – San Severo”.

L’energia prodotta dal parco eolico verrà raccolta in una “stazione di raccolta/trasformazione/consegna” (Stazione di Utenza - SE), posta nei pressi dell’aerogeneratore Id. T05; da questa, l’energia verrà trasportata, tramite cavidotti interrati (tensione a 36 kV), fino alla sezione a 36 kV della nuova stazione della RTN denominata “Palmori”.

Esso si inserisce in un contesto territoriale già caratterizzato dalla presenza di alcuni impianti eolici in esercizio. La Società, con questa nuova iniziativa, intende ampliare il suo valore industriale esistente utilizzando anche una macchina tecnologicamente più evoluta e performante.

2.3.1 Criteri progettuali attuati per la localizzazione dell’impianto

I criteri progettuali per una localizzazione dell’impianto che riducesse per quanto più possibile gli impatti su ambiente e paesaggio sono stati diversi e sono di seguito descritti.

Landuse

L’area su cui è previsto l’intervento, tipicamente agricola, si presenta in generale come fortemente antropizzata con i caratteri distintivi tipici del Tavoliere, si tratta di un territorio prettamente pianeggiante e bassa collina.

Non ci sono nell’area ristretta singolarità paesaggistiche. Il paesaggio si presenta sostanzialmente uniforme e ripetitivo. Si ritiene pertanto che il parco eolico non costituisca un elemento di frattura di una unità storica o paesaggistica riconosciuta.

Per la costruzione e l’esercizio dell’impianto sarà utilizzata per quanto più possibile la viabilità esistente.

Saranno realizzati circa 9.5 km di nuove piste (in media circa 950 m per aerogeneratore). Ad ogni modo la viabilità di esercizio (strade e piazzole) sarà realizzata con materiale permeabile e non sarà finita con misto stabilizzato o calcestruzzo. Inoltre si sottolinea che dopo la costruzione dell'impianto la dimensione delle piazzole sarà ridotta, così come saranno eliminati gli allargamenti in corrispondenza di curve o cambi di direzione. Alla fine della vita utile dell'impianto strade e piazzole saranno completamente rimosse.

I cavidotti MT dagli aerogeneratori alla sottostazione saranno tutti interrati.

Landform

Nel posizionamento degli aerogeneratori si è, assecondato per quanto più possibile l'andamento delle principali geometrie del territorio, effettuando il classico posizionamento a cluster, ovvero aerogeneratori su più file opportunamente distanziate fra loro.

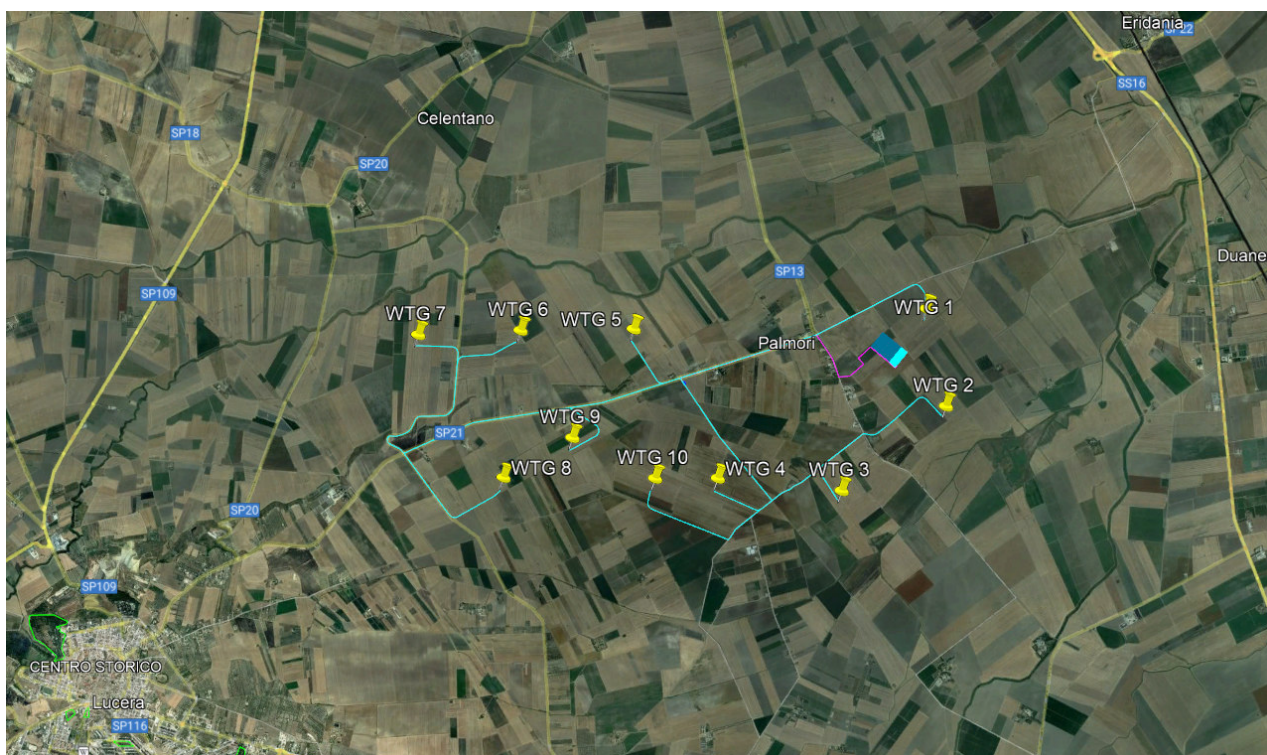

Area Impianto

2.3.2 Motivazione della soluzione progettuale prescelta

Per quanto riguarda le motivazioni della **soluzione progettuale** prescelta, oltre alle considerazioni di cui al precedente paragrafo, si sottolinea che l'utilizzo di aerogeneratori di grossa taglia permette di ottenere una maggiore quantità di energia con un numero ridotto di aerogeneratori e che l'efficienza produttiva

RAVANO WIND	WIND FARM PALMORI Studio Impatto Ambientale	Ottobre 2023
-------------	--	--------------

aumenta proporzionalmente alla taglia dell'aerogeneratore.

Inoltre, gli aerogeneratori di grossa taglia, con rotori di grosse dimensioni (100 m di diametro), permettono di ottenere un'elevata efficienza produttiva anche con regimi anemometrici medi, quali quelli dell'area d'intervento.

Gli aerogeneratori di progetto, in relazione alle condizioni anemologiche e anemometriche rilevate, si stima possano produrre (in media, per singolo aerogeneratore) almeno 10.00 GWh/anno.

Per quanto riguarda la localizzazione degli aerogeneratori, visto la presenza di altre torri, questi sono stati distribuiti in aree come completamento dei cluster esistenti. Ciò ha effetti positivi non solo sull'impatto visivo, di cui si dirà diffusamente nei capitoli successivi, ma anche sulla producibilità tra gli aerogeneratori. Infatti in tal modo si ridurranno notevolmente gli effetti scia prodotti dagli aerogeneratori sopra vento nei confronti di quelli sotto vento.

2.3.3 Caratteristiche dimensionali e tecniche delle opere

Il progetto prevede la costruzione e la messa in esercizio, su torre tubolare in acciaio, di 10 aerogeneratori della potenza di 6,00 MW per una potenza totale di 60,00 MW. L'energia elettrica prodotta sarà immessa nella Rete di Trasmissione Nazionale AT.

La realizzazione di un impianto eolico prevede sia la costruzione di infrastrutture ed opere civili sia la costruzione di opere impiantistiche infrastrutturali. Le infrastrutture e le opere civili si sintetizzano come segue:

- Realizzazione della nuova viabilità interna al parco eolico che va ad integrare e completare la viabilità. La lunghezza delle strade di nuova realizzazione è di circa 9.500 m;
- Realizzazione delle piazzole definitive e temporanee degli aerogeneratori;
- Esecuzione delle opere di fondazione degli aerogeneratori;
- Esecuzione dei cavidotti interni di collegamento tra gli aerogeneratori e dei cavidotti in ingresso alla SSE;
- Realizzazione di locale tecnico tipo shelter per i quadri MT di dimensioni in pianta 25x50 m all'interno della SSE;

Le opere impiantistiche infrastrutturali si sintetizzano come segue:

- *Installazione aerogeneratori;*
- *Collegamenti elettrici in cavo fino al locale tecnico tipo shelter per quadri MT;*
- *Realizzazione e montaggio dei quadri elettrici di progetto;*
- *Realizzazione del sistema di monitoraggio e controllo dell'impianto.*

RAVANO WIND	WIND FARM PALMORI Studio Impatto Ambientale	Ottobre 2023
--------------------	--	--------------

Aerogeneratore

Nella tabella seguente sono riportati sinteticamente i principali dati di progetto:

PRINCIPALI CARATTERISTICHE TORRI EOLICHE	
MARCA	Vestas
TIPO	6.0
POTENZA NOMINALE Nz	6000 kW
NUMERO DI PALE	3
DIAMETRO DEL ROTORE EM	162 m
AREA SPAZZATA	20.612 mq
TIPO TORRE ING.	Tubolare Conica in acciaio
ALTEZZA DI MOZZO	119.00 m
ALTEZZA TOTALE MASSIMA	200 m
TIPO GENERATORE	ASINCRONO
TENSIONE NOMINALE (lato bassa tensione)	690 V
FREQUENZA NOMINALE	50/60 Hz
Aerogeneratore	P _{nom} = 3 MW – diametro rotore 162 m
Torre	Tubolare – con 5 tronchi – altezza 119.00 m

PRINCIPALI CARATTERISTICHE TORRI EOLICHE	
Fondazioni in c.a. diretta	Diametro max= 23.4 m – Altezza max 2,3 m –volume 880 mc
Fondazioni profonda con pali	Diametro max 1.2 m, 16 pali con lunghezza max di 30 m. Volume 543 mc circa
N° torri eoliche	10
Potenza nominale complessiva	6.000
Occupazione territoriale plinti di fondazione	(24x24) mq x n. 10 torri = 0,57 ha
Occupazione territoriale piazzole	(3.200) mq x n. 10 torri = 3.20 ha
Occupazione progetto territoriale di nuove strade	(9.500 m x 5 m) = 4,75 ha
Vita utile impianto	25 anni
PRINCIPALI CARATTERISTICHE AREA DI INTERVENTO	
Morfologia	Pianeggiante
Utilizzo del suolo	Agricolo
ATE A o B ai sensi del PUTT	No

RAVANO WIND	WIND FARM PALMORI Studio Impatto Ambientale	Ottobre 2023
--------------------	--	--------------

ZPS	No
SIC	No
Zona ripopolamento e cattura	No
Biotopi	No

Tab. 5 – Parametri di base

Per quanto concerne la produzione ci si aspetta una produzione pari a circa 2.920 ore equivalenti anno, in pratica con la potenza installata di 60,00 MW, ci si aspetta una produzione di circa 202,903 GWh/anno.

Ciascuna torre eolica, in acciaio e con pale in materiale composito non conduttore, sarà dotata di un impianto di protezione dalle scariche atmosferiche.

Il progetto prevede la realizzazione di un impianto esterno di protezione dai fulmini (LPS) e un LPS interno atto ad evitare il verificarsi di scariche pericolose all'interno della struttura da proteggere durante il passaggio della corrente di fulmine sull'LPS esterno. L'LPS è progettato per la protezione di tutte le apparecchiature interne della torre eolica.

Strade

Le nuove strade di accesso avranno larghezza pari a 5 m. Tali strade garantiranno il transito dei mezzi che trasporteranno le componenti della pala eolica. Nella figura seguente si mostra in sezione la strada di progetto e poi si mostra un'immagine della strada finita esistente.

I corpi stradali da realizzare ex-novo saranno realizzati con fondazione stradale in scapoli di cava di pezzatura 100/300 di spessore 30 cm e ricoperta da geotessuto, poi un secondo strato di spessore 20 cm materiale di pezzatura 50/150 ed infine il pietrisco rullato per uno spessore di 10 cm. Tutti gli strati saranno costipati con rullo vibro compressore da 25 t.

Si prevede di realizzare in corrispondenza degli impluvi idonee opere di drenaggio e convogliamento delle acque meteoriche.

Una volta realizzate le strade, le piazzole definitive e quelle temporanee, nonché aver previsto gli allargamenti temporanei della viabilità esistente, i mezzi di trasporto eccezionale potranno percorrere tali strade ed accedere alle piazzole per il montaggio dei conci di torre e dell'intero aerogeneratore. I conci vengono dapprima sistemati nelle piazzole di stoccaggio per poi essere sollevati da una o più gru e montati uno per volta. Le operazioni di montaggio proseguiranno con l'alloggiamento della navicella ed infine del rotore, precedentemente assemblato.

RAVANO WIND	WIND FARM PALMORI Studio Impatto Ambientale	Ottobre 2023
-------------	--	--------------

Opere elettriche

L'energia elettrica prodotta dall'impianto eolico "PALMORI" sarà convogliata alla RTN secondo le modalità di connessione che sono state indicate dal Gestore Terna S.p.A. tramite apposito preventivo di connessione; la Soluzione Tecnica Minima Generale (STMG), elaborata e rilasciata da Terna, prevede che l'impianto di produzione in questione sarà connesso alla Rete di Trasmissione Nazionale per mezzo di un "collegamento in antenna a 36 kV su una nuova Stazione Elettrica (SE) a 380/150/36 kV della RTN da inserire in entra – esce alla linea 380 kV "Foggia – San Severo".

L'energia prodotta dal parco eolico verrà raccolta in una "stazione di raccolta/trasformazione/consegna" (Stazione di Utenza - SE), posta nei pressi dell'aerogeneratore Id. T05; da questa, l'energia verrà trasportata, tramite cavidotti interrati (tensione a 36 kV), fino alla sezione a 36 kV della nuova stazione della RTN denominata "Palmori".

Nel documento viene descritta la topologia, le scelte impiantistiche, valutate le correnti nel funzionamento ordinario e in emergenza, vengono definite le caratteristiche fondamentali di tutti i componenti dell'impianto al fine di garantire il corretto esercizio e la sicurezza dell'impianto.

A tal fine si è provveduto anche al dimensionamento degli impianti di terra e alla verifica delle condizioni di sicurezza connesse alle sue caratteristiche.

Descrizione del sistema di distribuzione elettrica

La rete Mt interna, in uscita dall'impianto di generazione da fonte eolica, denominato "Parco Eolico Lucera" avrà una tensione di esercizio di 30 kV.

L'energia prodotta dal parco eolico verrà raccolta in una cabina di sezionamento (CS), posta nei pressi dell'aerogeneratore Id. T5; da questa, l'energia verrà trasportata, tramite cavidotti interrati in media tensione, fino alla sezione a 36 kV della stazione della RTN denominata "Palmori".

L'energia elettrica prodotta dall'impianto eolico "PALMORI" sarà convogliata alla RTN secondo le modalità di connessione che sono state indicate dal Gestore Terna S.p.A. tramite apposito preventivo di connessione; la Soluzione Tecnica Minima Generale (STMG), elaborata e rilasciata da Terna, prevede che l'impianto di produzione in questione sarà connesso alla Rete di Trasmissione Nazionale per mezzo di un "collegamento in antenna a 36 kV su una nuova Stazione Elettrica (SE) a 380/150/36 kV della RTN da inserire in entra – esce alla linea 380 kV "Foggia – San Severo".

RAVANO WIND	WIND FARM PALMORI Studio Impatto Ambientale	Ottobre 2023
-------------	--	--------------

Nella SE saranno presenti, inoltre, tutte le apparecchiature AT per la protezione e la misura dell'energia prodotta dall'impianto, nonché tutte le apparecchiature elettriche di protezione e misura dell'impianto in MT, comprese le apparecchiature BT per i servizi ausiliari e i relativi edifici per il loro alloggiamento.

La distribuzione interna al parco eolico avverrà alla tensione nominale di 30 kV, in cavo direttamente interrato, con schema di distribuzione radiale.

La topologia di interconnessione è descritta negli allegati grafici (schema unifilare), a cui si rimanda.

All'interno di ogni torre sono presenti le apparecchiature di media e bassa tensione, nonché l'interruttore di manovra e sezionatore con fusibili per la protezione e messa in sicurezza del Trasformatore 30/0,600 kV (MT/BT).

L'impianto sarà inoltre dotato di impianto di supervisione e telecontrollo dei dispositivi di protezione e sezionamento.

Saranno, inoltre, realizzati adeguati impianti di illuminazione ordinaria e di sicurezza, sia nella sottostazione che negli edifici di comando e controllo in essa presenti, così come in tutti gli altri locali in cui saranno alloggiati i componenti dell'impianto e sistemi di riscaldamento atti a prevenire la formazione di condense.

Nello studio verrà trascurato il dimensionamento degli impianti elettrici BT degli aerogeneratori in quanto saranno forniti e progettati direttamente dal costruttore delle turbine, in accordo alle specifiche del presente documento.

Non verranno definite le caratteristiche delle apparecchiature di alta tensione perché già individuate e prescritte dal distributore.

IMPIANTO DI TERRA

La rete di trasmissione nazionale (RTN) è esercita con neutro connesso in maniera franca a terra, quindi sceglieremo di esercire la rete interna al parco a 30 kV con neutro isolato da terra; in queste condizioni la corrente di corto circuito monofase a terra è dovuta agli accoppiamenti capacitivi: considerata la lunghezza dei cavi e le loro caratteristiche si è stimata una corrente di 100 A.

I valori ammissibili della tensione di contatto UTP, dovuti a guasti a terra, sono tratti dalla Fig.4 " tensioni di contatto ammissibili UTP, per correnti di durata limitata", della norma CEI EN 50522; tali valori sono stati determinati considerando quattro diversi fattori di percorso (mano sn – piedi, mano dx – piedi, mano – mano, mani – piedi) e quindi i relativi diversi valori della resistenza del corpo umano risultante.

Il valore risultante per la tensione di contatto ammissibile è la media pesata dei quattro casi.

Le opere di utenza per la connessione alla RTN dell'impianto eolico oggetto della presente relazione sono le seguenti:

- elettrodotto interrato MT 30 kV di collegamento tra gli aerogeneratori tipo ARE4H1RX di formazione

95 mm²;

- elettrodotto interrato MT 30 kV di collegamento tra gli aerogeneratori tipo ARE4H1RX di formazione 185 mm² e CS;
- elettrodotto interrato MT 30 kV tipo ARE4H1RX di formazione 630 mm² di collegamento tra la CS w SE;
- elettrodotto interrato AT 150 kV tipo XPLE400R di formazione 400 mm² di collegamento tra SE e SSE;
- Sottostazione Elettrica Produttore 30/150 kV;

Per approfondimenti vedasi Relazione specialistica relativa al calcolo elettrico.

Si riporta nella figura seguente un esempio di sezione di scavo su strade esistenti non asfaltate facenti parte della viabilità interna di un parco eolico in esercizio.

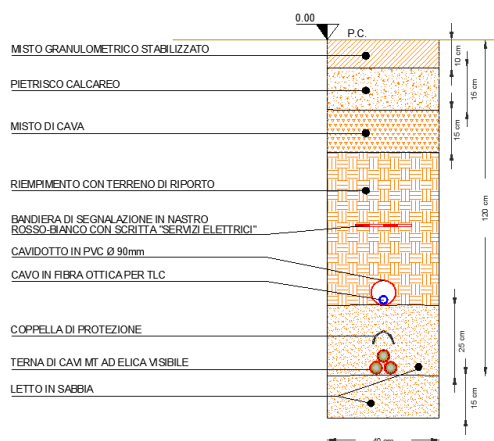

Fig. 6 – Sezione di scavo per la posa del cavidotto su strada esistente

La realizzazione del cavidotto determinerà impatti ambientali minimi grazie ad una scelta accurata del tracciato, interamente localizzato sulla viabilità esistente e all'impiego durante i lavori di un escavatore a benna stretta che consente di ridurre al minimo il materiale scavato e quindi il terreno da portare a discarica, potendo essere in gran parte riutilizzato per il rinterro dello scavo a posa dei cavi avvenuta.

Le fasi lavorative necessarie alla realizzazione degli elettrodotti in cavo interrato sono:

- Scavo in trincea;
- Posa cavi;
- Rinterri trincea;
- Esecuzione giunzioni e terminali;
- Rinterro buche di giunzione;
- Ripristino pacchetto stradale ove presente.

Per il superamento delle strutture esistenti interferenti (sottoservizi, corsi d'acqua naturali ed artificiali), come sopra già accennato, verrà utilizzata la tecnica T.O.C. (Trivellazione Orizzontale Controllata), dove non

RAVANO WIND	WIND FARM PALMORI Studio Impatto Ambientale	Ottobre 2023
-------------	--	--------------

sarà possibile lo staffaggio laterale alle infrastrutture esistenti (ponti, viadotti etc.). Tale tecnica è definita anche “No dig” e risulta essere alternativa allo scavo a cielo aperto non impattando sul terreno perché nel tratto di applicazione non avviene nessuno scavo. Essa, tra tutte le tecniche “No dig” è la meno invasiva e consente di eseguire tratte relativamente lunghe. L’impiego di questo tipo di tecnica, nel caso di specie per i cavidotti elettrici, rende possibile l’attraversamento di criticità tipo corsi d’acqua, opere d’arte e altri ostacoli come sottoservizi, senza onerose deviazioni ma soprattutto senza alcuna movimentazione di terra all’interno dell’area critica di particolare interesse come le fasce di rispetto dei corsi d’acqua e delle infrastrutture viarie e ferroviarie. Bastano solo due buche, una all’inizio ed una alla fine del tracciato per far entrare ed uscire la trivella.

SSE Utente

Nella sottostazione elettrica sarà effettuata la trasformazione dell’energia prodotta, da media ad alta tensione ovvero da 30 a 150 kV.

La SE è costituita da un trasformatore AT/MT di potenza adeguata, da tutte le apparecchiature AT per la protezione dell’impianto e la misura delle tensioni e correnti, da tutte le apparecchiature elettriche di protezione e misura dell’impianto MT, apparecchiature BT per i servizi ausiliari e le relative strutture di tipo sostegno (monoblocco in cemento armato vibrato) oltre agli edifici di controllo e comando, ed avrà le seguenti caratteristiche.

- monoblocco;
- struttura portante realizzata in profilati di acciaio stampati a freddo, saldati ai quattro cantonali;
- pareti realizzate con lamiera d’acciaio grecato, saldata in continuità, al filo dei longheroni superiori e inferiori ed ai quattro cantonali e coibentato internamente con pannello dec, calpestabile;
- n. 4 blocchi d’angolo superiori da utilizzare per il sollevamento;
- n.4 blocchi d’angolo inferiori da utilizzare per trasporto mediante fissaggio a pianale di camion dotato di dispositivi twist lock;
- pavimento realizzato con lamiera olivata antiscivolo (spessore 3+2 mm);
- rivestimento delle pareti mediante pannelli coibentati con poliuretano espanso e rivestiti con lamiera zincata preverniciata.

RAVANO WIND	WIND FARM PALMORI Studio Impatto Ambientale	Ottobre 2023
-------------	--	--------------

2.3.4 Aree di cantiere per l'installazione degli aerogeneratori

Intorno a ciascuna torre sarà realizzato un piazzale per il lavoro delle gru, durante la fase di costruzione delle torri stesse.

In corrispondenza di ciascun aerogeneratore saranno realizzate due piazzole con funzione di servizio. Tali piazzole saranno utilizzate nel corso dei lavori per il posizionamento delle gru necessarie all'assemblaggio ed alla posa in opera delle strutture degli aerogeneratori.

L'area interessata, delle dimensioni di mq 6.800 circa, dovranno essere tali da sopportare un carico di 200 ton, con un massimo unitario di 185 kN/m². La pendenza massima non potrà superare lo 0,25%.

Le caratteristiche strutturali delle piazzole di nuova realizzazione saranno:

- Scavo di sbancamento per apertura della sede stradale, con uno spessore medio di 30-50 cm;
- Eventuale posa di geotessile di separazione del piano di posa degli inerti;
- Strato di fondazione per struttura stradale, dello spessore di 70 cm per l'area destinata ad ospitare la gru di montaggio dell'aerogeneratore e di 20 cm per l'area di lavoro e stoccaggio, da eseguirsi con materiale lapideo duro proveniente da cave di prestito (misto cava), avente assortimento granulometrico con pezzatura 7-10 cm;
- Formazione di strato di base per struttura stradale, dello spessore di 30 cm per l'area destinata ad ospitare la gru di montaggio dell'aerogeneratore e di 20 cm per l'area di lavoro e stoccaggio, pezzatura 0,2-2 cm, da eseguirsi con materiali idonei alla compattazione, provenienti da cave di prestito o dagli scavi di cantiere (sabbie giallastre più o meno cementate miste a calcarenite). Si prevede il compattamento a strati, fino a raggiungere in sito una densità (peso specifico apparente a secco) pari al 100% della densità massima ASHO modificata in laboratorio.

La superficie terminale dovrà garantire la planarità per la messa in opera delle gru e comunque lo smaltimento superficiale delle acque meteoriche.

Per la fase di esercizio dell'impianto si prevede di mantenere una porzione della piazzola, delle dimensioni di circa 3.200 mq; sulla restante superficie si procederà alle operazioni di ripristino ambientale.

2.3.5 Mezzi d'opera ed accesso all'area di intervento

Per la realizzazione del Progetto saranno impiegati i seguenti mezzi d'opera:

- automezzi speciali fino a lunghezze di 55 m, utilizzati per il trasporto dei tronchi delle torri, delle navicelle, delle pale del rotore;
- betoniere per il trasporto del cls;
- camion per il trasporto dei trasformatori elettrici e di altri componenti dell'impianto di distribuzione elettrica;

RAVANO WIND	WIND FARM PALMORI Studio Impatto Ambientale	Ottobre 2023
-------------	--	--------------

- altri mezzi di dimensioni minori, per il trasporto di attrezzature e maestranze;
- n°2 autogru: quella principale, con capacità di sollevamento di almeno 500 t e lunghezza del braccio di 130 m, e quella ausiliaria, con capacità di sollevamento di 160 t, necessarie per il montaggio delle torri e degli aerogeneratori.

Nella fase di cantiere il numero di mezzi impiegati sarà il seguente:

- circa sei mezzi speciali a settimana per il trasporto dei tronchi delle torri, della navicella, delle pale del rotore;
- alcune decine di autobetoniere al giorno per la realizzazione dei plinti di fondazione;
- alcuni mezzi, di dimensioni minori, al giorno per il trasporto di attrezzature e maestranze.

Le gru stazioneranno in cantiere per tutto il tempo necessario ad erigere le torri e ad installare gli aerogeneratori.

L'accesso alle aree del sito sarà oggetto di studio dettagliato in fase di redazione del progetto esecutivo. Ad ogni modo è certo che le componenti di impianto (navicella, pale, tronchi di torre tubolare, ed altro) arriveranno dal porto di Taranto e/o dal porto di Manfredonia, pertanto è certo che l'accesso avverrà da sud, dall'uscita dall'autostrada A14 di Foggia, per poi prendere la SS17 per Lucera e successivamente la SP18, fino all'arrivo sull'area dell'impianto. L'utilizzo previsto di mezzi di trasporto speciale con ruote posteriori del rimorchio manovrabili e sterzanti permetterà l'accesso a strade di ampiezza pari a 5,5 m. Il raggio interno libero da ostacoli dovrà essere di almeno 45 m.

Qualora si abbiano danni alle sedi viarie durante la realizzazione dell'opera, è previsto il ripristino delle strade eventualmente danneggiate.

2.3.6 Esercizio e funzionamento dell'impianto

L'impianto funzionerà in determinate condizioni di vento ovvero quando la velocità del vento sarà superiore a 2,5-3 m/s.

Al momento dell'entrata in funzione, gli aerogeneratori si disporranno in modo tale da avere il rotore controvento. Il comando di avviamento dell'impianto sarà gestito telematicamente e sarà dato solo dopo l'acquisizione di dati relativi alle condizioni atmosferiche, velocità e direzione del vento.

Il funzionamento dell'impianto sarà gestito da sistemi di controllo della velocità e del passo, parametri che interagiscono per ottenere il rapporto ottimale tra massima resa e minimo carico.

Con bassa velocità del vento e a carico parziale, il generatore eolico opererà a passo delle pale costante e velocità del rotore variabile.

A potenza nominale e ad alte velocità del vento, il sistema di controllo del rotore agirà sull'attuatore del passo delle pale per mantenere una generazione di potenza costante.

RAVANO WIND	WIND FARM PALMORI Studio Impatto Ambientale	Ottobre 2023
-------------	--	--------------

Il sistema di controllo costituirà anche il sistema di sicurezza primario. Nell'ipotesi in cui la velocità del vento superi i 25 m/s gli aerogeneratori si arresteranno automaticamente ed il rotore si disporrà nella stessa direzione del vento in modo tale da offrire la minore opposizione possibile.

Nella navicella dell'aerogeneratore, sarà installato un trasformatore, affinché l'energia a 30 kV venga convogliata, tramite una linea in cavo, alla base della torre.

L'energia elettrica prodotta dagli aerogeneratori sarà convogliata con cavidotti interrati (a 30 kV) alla Sottostazione di Trasformazione per essere immessa (dopo innalzamento di tensione a 150 kV) nella rete elettrica nazionale, tramite linea aerea AT.

L'energia elettrica prodotta dall'impianto eolico "PALMORI" sarà convogliata alla RTN secondo le modalità di connessione che sono state indicate dal Gestore Terna S.p.A. tramite apposito preventivo di connessione; la Soluzione Tecnica Minima Generale (STMG), elaborata e rilasciata da Terna, prevede che l'impianto di produzione in questione sarà connesso alla Rete di Trasmissione Nazionale per mezzo di un "collegamento in antenna a 36 kV su una nuova Stazione Elettrica (SE) a 380/150/36 kV della RTN da inserire in entra – esce alla linea 380 kV "Foggia – San Severo".

L'energia prodotta dal parco eolico verrà raccolta in una "stazione di raccolta/trasformazione/consegna" (Stazione di Utenza - SE), posta nei pressi dell'aerogeneratore Id. T05; da questa, l'energia verrà trasportata, tramite cavidotti interrati (tensione a 36 kV), fino alla sezione a 36 kV della nuova stazione della RTN denominata "Palmori".

La taratura del sistema di protezione avverrà di concerto con Terna S.p.A. Le prestazioni tipiche, in base alla tipologia di appartenenza dei generatori, saranno comunicate a Terna S.p.A.

I criteri di esercizio degli impianti saranno conformi alle prescrizioni delle norme CEIEN 50110-1 e 50110-2 e concordati con il gestore della rete pubblica.

2.3.7 Dismissione dell'impianto

Lo smantellamento dell'impianto avverrà dopo venticinque anni di esercizio.

Lo smantellamento dell'impianto prevede:

- lo smontaggio delle torri, delle navicelle e dei rotori, con il recupero del materiale (per il riciclaggio dell'acciaio);
- l'allontanamento dal sito, per il recupero o per il trasporto a rifiuto, di tutti i componenti dell'impianto;
- l'annegamento della struttura in calcestruzzo sotto il profilo del suolo per almeno 1 m, con la demolizione parziale dei plinti di fondazione, il trasporto a rifiuto del materiale rinveniente dalla demolizione e la copertura con terra vegetale di tutte le cavità create con lo smantellamento dei plinti;
- il ripristino dello stato dei luoghi, con particolare riferimento alle piste realizzate per la costruzione ed

RAVANO WIND	WIND FARM PALMORI Studio Impatto Ambientale	Ottobre 2023
-------------	--	--------------

esercizio dell'impianto;

- la rimozione completa delle linee elettriche interrato e conferimento agli impianti di recupero e trattamento secondo la normativa vigente;
- il rispetto dell'obbligo di comunicazione a tutti gli Enti interessati, della dismissione o sostituzione di ciascun aerogeneratore.

2.3.8 Misure di mitigazione e compensazione

Le misure compensative in favore dei territori interessati dal progetto verranno definite nello specifico e quantificate in sede di Autorizzazione Unica nel rispetto dell'Allegato 2 "Criteri per l'eventuale fissazione di misure compensative" del D.M. 10.09.2010 che recita: "fermo restando (...) che per l'attività di produzione di energia elettrica da fonti rinnovabili non è dovuto alcun corrispettivo monetario in favore dei Comuni, l'Autorizzazione Unica può prevedere l'individuazione di misure compensative, a carattere non meramente patrimoniale, a favore degli stessi Comuni e da orientare su interventi di miglioramento ambientale correlate alla mitigazione degli impatti riconducibili al progetto, ad interventi di efficienza energetica, di diffusione di installazioni di impianti a fonti rinnovabili e di sensibilizzazione della cittadinanza".

Il Proponente sta promuovendo un dialogo con le Amministrazioni interessate dalle opere di progetto, e ha organizzato diversi momenti di confronto con lo scopo primario di identificare misure per favorire l'inserimento del progetto nel territorio, creando le basi per importanti sinergie con le comunità locali. La società proponente, nello sviluppo di iniziative di questo tipo, ha come obiettivo quello di favorire investimenti sostenibili a sostegno del settore locale, per instaurare una sinergia virtuosa tra il progetto, il territorio e la comunità locale. A disposizione della comunità locale è la consolidata esperienza nell'ambito dell'efficientamento energetico, quindi nel contenimento dei consumi attraverso l'ottimizzazione del rapporto tra fabbisogno energetico (di luce e gas) e livello di emissioni, sfruttando le fonti energetiche in modo ottimale.

Il Progetto prevede l'adozione di una serie di misure atte a mitigare l'impatto della costruzione, esercizio e dismissione del medesimo sulle varie componenti ambientali caratterizzanti l'area d'intervento.

Alcune misure di mitigazione saranno adottate prima che prenda avvio la fase di cantiere, altre durante questa fase ed altre ancora durante la fase di esercizio del parco eolico.

Le misure di mitigazione consisteranno in:

a) protezione del suolo dalla dispersione di oli e altri residui

Al fine di evitare possibili contaminazioni dovute a dispersioni accidentali che si potrebbero verificare durante la costruzione ed il funzionamento dell'impianto, saranno adottate le seguenti misure preventive e

protettive:

- *durante la costruzione dell'impianto e durante il suo funzionamento, in caso di spargimento di combustibili o lubrificanti, sarà asportata la porzione di terreno contaminata e trasportata alla discarica autorizzata più vicina; le porzioni di terreno contaminate saranno definite, trattate e monitorate con i criteri prescritti dalla Parte Quarta del D.Lgs 152/06;*
- *durante il funzionamento dell'impianto si effettuerà un'adeguata gestione degli oli e degli altri residui dei macchinari. Tali residui sono classificati come rifiuti pericolosi e pertanto, una volta terminato il loro utilizzo, saranno consegnati ad un ente autorizzato, affinché vengano trattati adeguatamente.*

b) conservazione del suolo vegetale

Nel momento in cui saranno realizzate le operazioni di scavo e riporto, per rendere pianeggianti le aree di cantiere, saranno realizzate anche le nuove strade e gli accessi alle aree di cantiere. Inoltre, durante le operazioni di scavo per la costruzione delle fondazioni delle torri e delle trincee per la posa dei cavidotti, si procederà ad asportare e conservare lo strato di suolo fertile, ove questo fosse presente.

Il terreno asportato verrà stoccato in cumuli che non superino i 2 m di altezza, al fine di evitare la perdita delle proprietà organiche e biotiche. I cumuli verranno protetti con teli impermeabili per evitare la dispersione del suolo in caso di intense precipitazioni.

Tale terreno sarà successivamente utilizzato come ultimo strato di riempimento sulle aree in cui saranno eseguiti i ripristini.

c) trattamento degli inerti

I materiali inerti prodotti, che in nessun caso potrebbero divenire suolo vegetale, saranno riutilizzati per il riempimento di terrapieni, di scavi, per la pavimentazione delle strade di servizio, eccetera. Non saranno create quantità di detriti incontrollate né saranno abbandonati materiali da costruzione o resti di escavazione in prossimità delle opere. Gli inerti eventualmente non utilizzati saranno conferiti alla discarica autorizzata per inerti più vicina o nel cantiere più vicino che ne faccia richiesta.

d) integrazione paesaggistica delle strutture

Al fine di rendere minimo l'impatto visivo delle varie strutture del progetto e favorire la loro integrazione paesaggistica, saranno adottate le seguenti soluzioni:

- le rifiniture delle torri degli aerogeneratori saranno di colore bianco opaco;
- la disposizione scelta per gli aerogeneratori segue un allineamento abbastanza regolare che, come risulta da studi effettuati sull'impatto visivo di impianti di questo tipo, è la più gradita dagli osservatori;
- la spaziatura tra le turbine sarà mediamente di oltre 450 m, per evitare l'effetto selva;

RAVANO WIND	WIND FARM PALMORI Studio Impatto Ambientale	Ottobre 2023
-------------	--	--------------

- la scelta di utilizzare turbine moderne, ad alta efficienza e potenza, ridurrà il numero di turbine installate;
- saranno installati aerogeneratori a tre pale;
- le strade di collegamento dell'impianto con la rete viabile pubblica avranno la lunghezza minima possibile. Saranno realizzati nuovi tratti stradali esclusivamente dove vi sia l'assenza di viabilità esistente e solo se strettamente necessario;
- la larghezza della carreggiata utilizzata per i trasporti speciali sarà ridotta al minimo indispensabile per il successivo transito dei mezzi ordinari;
- i piazzali di pertinenza dell'impianto eolico determineranno la minima occupazione possibile del suolo e, dove possibile, interesseranno aree degradate o comunque suoli già degradati, evitando – fatte salve le esigenze di carattere puramente tecnico – l'impermeabilizzazione delle superfici;
- la struttura di fondazione delle torri (in cls armato) sarà annegata sotto il profilo del suolo;
- il cantiere occuperà la minima superficie di suolo, aggiuntiva a quella occupata dall'impianto, ed interesserà, ove possibile, aree degradate da recuperare o comunque suoli già alterati;
- saranno predisposti opportuni accorgimenti per evitare il dilavamento delle superfici del cantiere;
- durante la fase di cantiere saranno impiegati tutti gli accorgimenti tecnici possibili per ridurre la dispersione di polveri sia nel sito che nelle aree circostanti;
- sarà realizzato il massimo ripristino possibile della vegetazione eliminata durante la fase di cantiere e la restituzione alle condizioni iniziali delle aree interessate dall'opera non più necessarie alla fase di cantiere, in particolare il ripristino si farà laddove se ne mostri la necessità e dove le aree non siano interessate da attività agricole o a vocazione agricola;
- la connessione alla rete elettrica nazionale avrà un'estensione minima, in quanto il sito in cui sarà realizzata la sottostazione elettrica è adiacente alla linea elettrica di AT, utilizzata per la connessione;
- al fine di eliminare i rischi di elettrocuzione e collisione, le linee elettriche saranno interrato ed interruttori e trasformatori saranno posti all'interno dell'aerogeneratore, in navicella o a base torre. La connessione alla rete elettrica nazionale avverrà all'interno di una sottostazione completamente recintata.

e) protezione di eventuali ritrovamenti di interesse archeologico

Non risulta che siano presenti beni archeologici nelle aree interessate dalle strutture dell'impianto, ma qualora, durante l'esecuzione dei lavori di costruzione del parco, si dovessero rinvenire resti archeologici, verrà tempestivamente informato l'ufficio della sovrintendenza competente per l'analisi archeologica.

2.3.9 Analisi dei costi e benefici

Il presente paragrafo analizza il rapporto tra i costi ed i benefici derivanti dalla realizzazione e dall'esercizio

RAVANO WIND	WIND FARM PALMORI Studio Impatto Ambientale	Ottobre 2023
-------------	--	--------------

del Parco Eolico.

In particolare, l'analisi ha compreso l'individuazione e la valutazione degli aspetti economici del Progetto, in termini di costi e ricadute positive, e confrontando questi con gli effetti ambientali, positivi e negativi, conseguenti alla realizzazione del Progetto stesso.

2.3.9.1 Risorsa economica

Nel bilancio sono stati presi in considerazione gli aspetti della programmazione di settore, in particolare gli andamenti della produzione energetica e gli obiettivi della pianificazione energetica italiana.

Le ricadute economiche dirette ed indirette sul territorio, dovute alla realizzazione del parco eolico, saranno, nella fase di costruzione:

- pagamento dei diritti di superficie ai proprietari dei terreni, nell'area di intervento;
- benefici diretti conseguenti alla progettazione dell'impianto ed agli studi preliminari necessari per la verifica di produttività dell'area, di compatibilità ambientale, ecc.;
- in fase di cantierizzazione, a parità di costi e qualità, se in possesso delle adeguate capacità tecniche, si privilegeranno le imprese locali;

I benefici diretti e indiretti che si verificano nella fase operativa, ovvero, nella fase di gestione dell'impianto e alla fine di ogni ciclo di vita dell'impianto.

Fase operativa:

- benefici locali legati alla manutenzione annuale delle torri, del verde perimetrale e delle strade;
- assunzione di 2 tecnici per la gestione dell'impianto e per tutta la sua vita utile (25 anni);
- benefici locali legati ai canoni di affitto dei terreni su cui si collocano le strutture dell'impianto eolico;
- benefici legati all'attuazione di iniziative imprenditoriali locali che conciliano la produzione energetica con iniziative didattiche, divulgative e escursionistiche;

Fine ciclo:

- benefici diretti connessi al coinvolgimento di imprese locali per il ripristino della viabilità;
- benefici indiretti connessi all'ospitalità dei tecnici preposti al ripristino delle torri, ecc.;
- benefici diretti legati alla manutenzione straordinaria dell'elettrodotto, delle sottostazioni di trasformazione, ecc.;

2.3.9.2 Mancate emissioni in ambiente

I benefici che la realizzazione del Progetto comporterebbe sull'ambiente sono dovuti essenzialmente alla mancata emissione di gas con effetto serra, come di seguito illustrato.

RAVANO WIND	WIND FARM PALMORI Studio Impatto Ambientale	Ottobre 2023
-------------	--	--------------

La produzione di energia elettrica mediante combustibili fossili comporta l'emissione di sostanze inquinanti e di gas serra. Il livello delle emissioni dipende dal combustibile e dalla tecnologia di combustione e controllo dei fumi. Di seguito sono riportati i fattori di emissione per i principali inquinanti emessi in atmosfera per la generazione di energia elettrica da combustibile fossile:

- CO₂ (anidride carbonica): 1.000 g/kWh;
- SO₂ (anidride solforosa): 1,4 g/kWh;
- NO₂ (ossidi di azoto): 1,9 g/kWh.

Tra questi gas, il più rilevante è l'anidride carbonica (o biossido di carbonio), il cui progressivo incremento potrebbe contribuire all'effetto serra e quindi ai cambiamenti climatici da esso indotti.

L'IEA, l'Agenzia Internazionale per l'Energia dell'OECD, ha comunicato alcuni dati sulle emissioni globali di anidride carbonica nel 2011. Le emissioni globali continuano a crescere senza soluzione di continuità e ogni anno che passa diventa un record. Nel 2011 le emissioni globali di anidride carbonica, derivanti dall'uso di combustibili fossili, segnano un nuovo record di 31,6 miliardi di tonnellate, cioè un miliardo di tonnellate in più del 2010, che era stato l'anno record precedente, pari ad un incremento del 3,2% nello spazio di un solo anno.

Le emissioni provenienti dall'uso del carbone mantengono salda la loro posizione di testa con il 45% sul totale delle emissioni di gas serra, seguite da quelle del petrolio con il 35% e, infine, da quelle del gas naturale con il 20%.

L'Agenzia Europea per l'ambiente indica come al 2010 l'Italia era uno dei tre Paesi con le carte non in regola sulla strada che, dal 1990, ha portato ad una riduzione delle emissioni del 15,5% (il protocollo di Kyoto imponeva l'8%), che sono scese del 10,5% considerando l'Europa a 15. Di conseguenza, proprio Italia, Lussemburgo e Austria dovranno lavorare di più, scegliendo tra metodi alternativi, sfruttando meccanismi flessibili previsti dallo stesso protocollo, gli stessi che permettono per esempio di acquisire crediti con progetti in Paesi in via di sviluppo.

Per completezza, si riportano le parole menzionate in una nota ufficiale dell'Agenzia:

“Nel complesso, le emissioni all'interno dell'UE sono diminuite del 15,5 %. Le emissioni dell'UE-15 sono state inferiori rispetto ai livelli dell'anno di riferimento, attestandosi a una percentuale del 10,7%, che è nettamente più bassa dell'obiettivo collettivo di riduzione fissato all'8% per il periodo compreso tra il 2008 e il 2012. Tuttavia, dei 15 Stati membri dell'UE accomunati da un impegno comune assunto nel quadro del protocollo di Kyoto (UE-15), alla fine del 2010 l'Austria, l'Italia e il Lussemburgo non erano ancora riuscite a realizzare gli obiettivi previsti dal protocollo”.

Inoltre, sempre secondo quelle che sono state le prime stime per il 2010, si è riscontrato “un incremento del 2,4% delle emissioni di gas a effetto serra nell'UE rispetto al 2009 (con un margine di errore pari a +/- lo

RAVANO WIND	WIND FARM PALMORI Studio Impatto Ambientale	Ottobre 2023
-------------	--	--------------

0,3 %), dovuto alla ripresa economica verificatasi in molti paesi, nonché a un maggiore fabbisogno di riscaldamento generato da un inverno più rigido.

Tuttavia, il passaggio dal carbone al gas naturale e la crescita sostenuta della produzione di energie rinnovabili hanno consentito di arginare l'aumento di queste emissioni".

Nell'ambito della strategia europea per la promozione di una crescita economica sostenibile, lo sviluppo delle fonti rinnovabili rappresenta un obiettivo prioritario per tutti gli Stati membri.

Secondo quanto stabilito dalla direttiva 2009/28/CE, nel 2020 l'Italia avrebbe dovuto coprire il 17% dei consumi finali di energia mediante fonti rinnovabili. In realtà tale obiettivo è stato già raggiunto nel 2016 con 5 anni di anticipo.

Nel nuovo documento sulla Strategia Energetica Nazionale pubblicate dal Ministero dell'Ambiente in data 12 giugno 2017 e in consultazione pubblica fino al 30 settembre 2017, sono indicate le seguenti priorità di azione:

- 1) *Migliorare la competitività del paese riducendo il prezzo dell'energia e soprattutto il gap di costo rispetto agli altri paesi dell'UE;*
- 2) *Raggiungere gli obiettivi ambientali e di de-carbonizzazione al 2030 definiti a livello europeo, ma anche nel COP21;*
- 3) *Migliorare la sicurezza di approvvigionamento e di conseguenza flessibilità e sicurezza delle infrastrutture;*

In tutti gli scenari previsti nella SEN sia di base che di policy, intesi in ogni caso come supporto alle decisioni, si prevede un aumento di consumi di energia da fonte rinnovabile al 2030 mai inferiore al 24% (rispetto al 17,5% registrato del 2016).

Passando al caso specifico è indubbio inoltre che, come ribadito in più punti nello stesso SEN, la realizzazione di un impianto eolico di grossa taglia, del tipo di quello proposto, possa contribuire al raggiungimento degli obiettivi proposti. Vediamo in sintesi come nei paragrafi successivi.

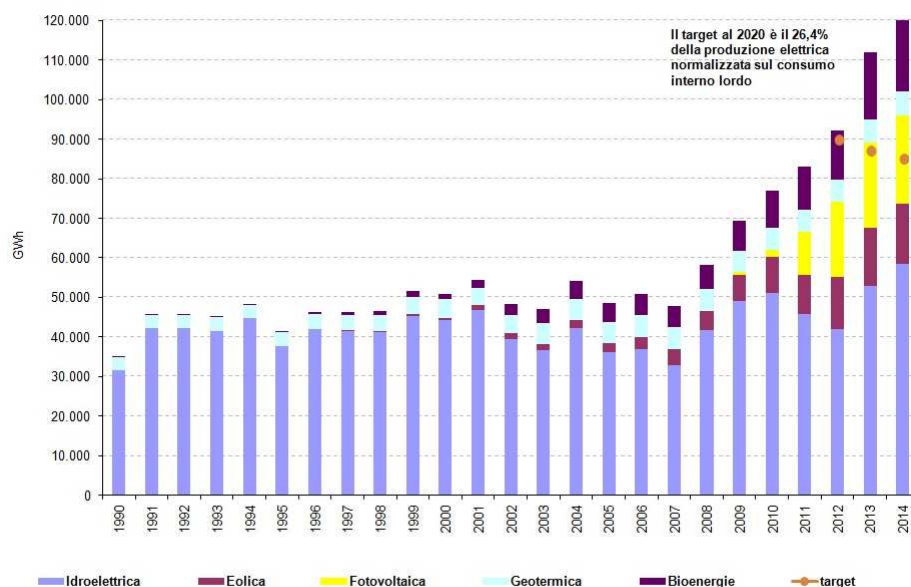

Fonte: Elaborazione ISPRA su dati TERNA S.p.A.

Fig. 8 - Produzione lorda di energia da fonti energetiche rinnovabili in equivalente fossile sostituito

2.3.9.3 Analisi sulle ricadute sociali ed economiche

Le misure compensative in favore dei territori interessati dal progetto verranno definite nello specifico e quantificate in sede di Autorizzazione Unica nel rispetto dell'Allegato 2 "Criteri per l'eventuale fissazione di misure compensative" del D.M. 10.09.2010 che recita: "fermo restando (...) che per l'attività di produzione di energia elettrica da fonti rinnovabili non è dovuto alcun corrispettivo monetario in favore dei Comuni, l'Autorizzazione Unica può prevedere l'individuazione di misure compensative, a carattere non meramente patrimoniale, a favore degli stessi Comuni e da orientare su interventi di miglioramento ambientale correlate alla mitigazione degli impatti riconducibili al progetto, ad interventi di efficienza energetica, di diffusione di installazioni di impianti a fonti rinnovabili e di sensibilizzazione della cittadinanza".

Il Proponente sta promuovendo un dialogo con le Amministrazioni interessate dalle opere di progetto, e ha organizzato diversi momenti di confronto con lo scopo primario di identificare misure per favorire l'inserimento del progetto nel territorio, creando le basi per importanti sinergie con le comunità locali. La società proponente, nello sviluppo di iniziative di questo tipo, ha come obiettivo quello di favorire investimenti sostenibili a sostegno del settore locale, per instaurare una sinergia virtuosa tra il progetto, il territorio e la comunità locale. A disposizione della comunità locale è la consolidata esperienza nell'ambito dell'efficientamento energetico, quindi nel contenimento dei consumi attraverso l'ottimizzazione del rapporto tra fabbisogno energetico (di luce e gas) e livello di emissioni, sfruttando le fonti energetiche in modo ottimale.

RAVANO WIND	WIND FARM PALMORI Studio Impatto Ambientale	Ottobre 2023
--------------------	--	--------------

DESCRIZIONE AMBIENTALE

PREMESSA

La descrizione ambientale è stata impostata considerando quattro capitoli d'indagine e precisamente:

- 1. Inquadramento territoriale;**
- 2. Descrizione dell'ambiente;**
- 3. Analisi degli impatti;**
- 4. Misure di mitigazione.**

La realizzazione di un'opera, perché possa essere ritenuta compatibile con l'ambiente, non può prescindere da tutti quegli elementi che caratterizzano un ecosistema, quali, l'ambiente fisico e biologico potenzialmente influenzati dal progetto.

Nel caso specifico, per poter procedere in tal senso, in considerazione del fatto che il presente studio ha come finalità la definizione del quadro ambientale in un ambito di Valutazione di Impatto Ambientale, si è partiti da una raccolta ed elaborazione dei dati esistenti in bibliografia e, successivamente, si è proseguito con approfonditi rilievi sul campo necessari ad esaminare quegli aspetti dell'ambiente naturale che, dalla prima analisi, sono risultati più sensibili alle attività in progetto.

In particolare, la *"descrizione ambientale"* contiene:

1. l'analisi della qualità ambientale con riferimento alle componenti dell'ambiente potenzialmente soggette ad impatto, con particolare riferimento alla popolazione, al quadro socio-economico, ai fattori climatici, all'aria, all'acqua, al suolo, al sottosuolo, alla microfauna e fauna, alla flora, ai beni materiali, compreso il patrimonio architettonico e archeologico, al paesaggio, all'interazione tra questi fattori;
2. la descrizione dei probabili effetti, positivi e negativi, del progetto proposto sull'ambiente dovuti:
 - all'esistenza del progetto;
 - all'utilizzazione delle risorse naturali;
 - alle emissioni di inquinanti, alla creazione di sostanze nocive e allo smaltimento dei rifiuti;
3. l'indicazione dei metodi di previsione utilizzati per valutare gli effetti sull'ambiente;
4. la descrizione delle misure previste per evitare, ridurre e, se possibile, compensare rilevanti effetti negativi del progetto sull'ambiente.

RAVANO WIND	WIND FARM PALMORI Studio Impatto Ambientale	Ottobre 2023
-------------	--	--------------

3.1. INQUADRAMENTO TERRITORIALE

3.1.1 Definizione dell'ambito territoriale in cui si manifestano gli impatti ambientali

Considerata la natura dell'intervento in progetto e la sensibilità ambientale delle aree interferite sono stati definiti gli ambiti territoriali ed ambientali di influenza potenziale, espressi in termini di area vasta, area di interesse (o di studio) e di area ristretta.

L'area di *impatto potenziale* sarà pertanto così suddivisa:

- *Area vasta* che si estende fino a circa 20 km dagli aerogeneratori;
- *Area di studio o di interesse* che si estende fino con un buffer pari a 50 volte l'altezza complessiva degli aerogeneratori;
- *Area ristretta o di intervento* che approssimativamente si estende in un intorno di circa 2 km dagli aerogeneratori.

L'*Area Vasta* rappresenta l'ambito di influenza potenziale del Progetto, ovvero, il territorio entro il quale gli effetti delle interazioni tra Progetto ed ambiente, anche indiretti, diventano trascurabili o si esauriscono.

L'*Area di Studio* o di interesse, rappresenta quella in cui si manifestano le maggiori interazioni (dirette e indirette), tra il parco eolico in progetto e l'ambiente circostante.

L'*Area Ristretta* rappresenta l'ambito all'interno del quale gli impatti potenziali del Progetto si manifestano mediante interazioni dirette tra i fattori di impatto e le componenti ambientali interessate. L'area ristretta corrisponde ad un limitato intorno dall'area interessata dal progetto, corrispondente a circa 1,5-2 km nell'immediato intorno degli aerogeneratori.

Nella figura seguente è riportata una perimetrazione dell'area vasta, l'area di interesse e l'area ristretta.

La definizione dello stato attuale delle singole componenti ambientali è stata effettuata mediante l'individuazione e la valutazione delle caratteristiche salienti delle componenti stesse, analizzando sia l'area vasta, sia l'area di interesse, sia l'area ristretta.

Nei successivi paragrafi vengono descritti i risultati di tali analisi per le varie componenti ambientali.

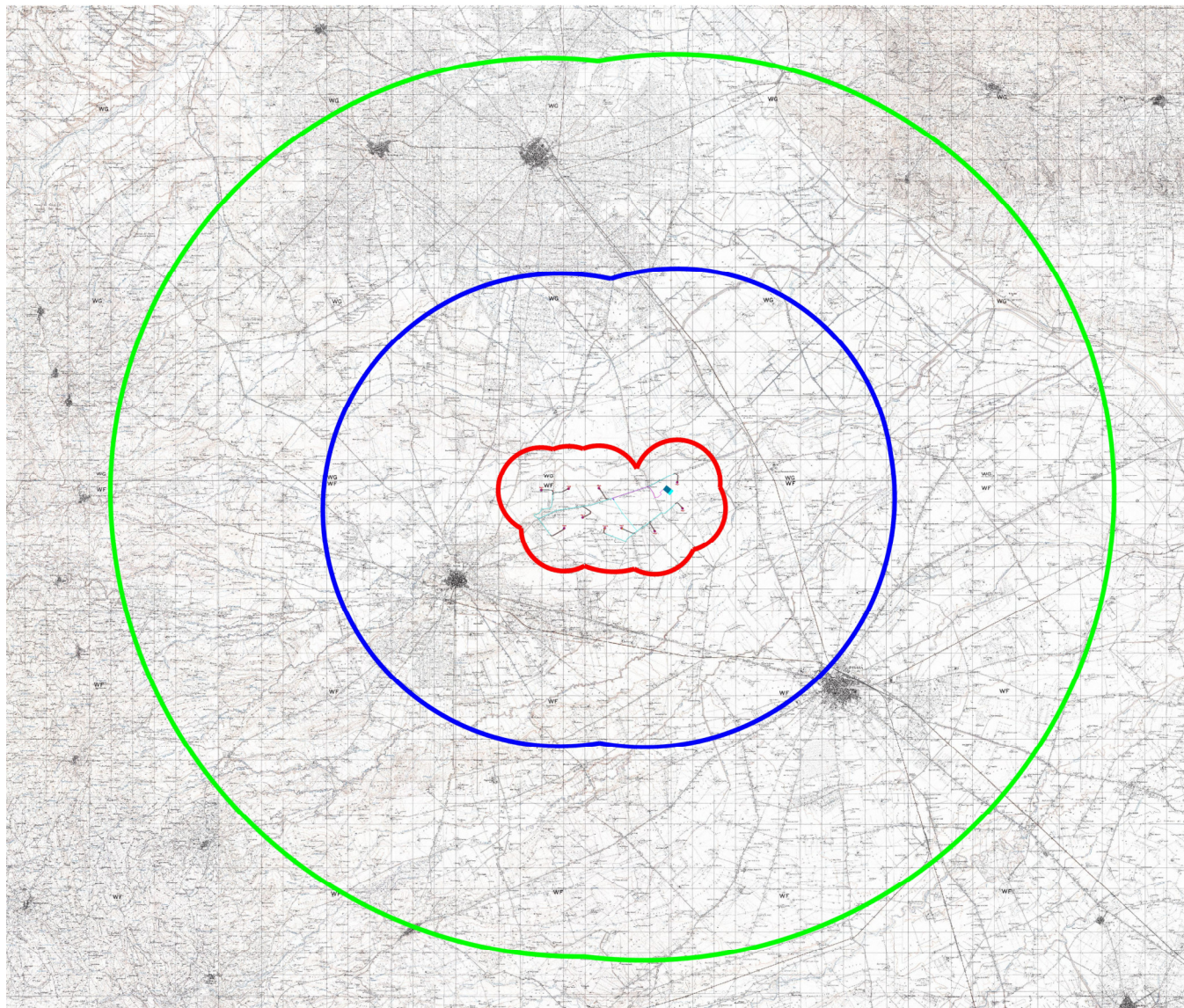

Fig. 9 - Area Vasta (verde), Area di Interesse (blu), Area Ristretta (rossa)

3.1.2 Descrizione generale dell'area di impianto

L'area su cui è previsto l'intervento, tipicamente agricola, si presenta in generale come fortemente antropizzata, si tratta di un territorio pianeggiante e di bassa collina. Il parco eolico in progetto si sviluppa ad un'altitudine media di mt. 60-100.

L'area insiste, come detto, nel Comune di Lucera ubicato in località "Palmori" ed è caratterizzata da una orografia prettamente pianeggiante. Il parco si snoda essenzialmente su due file di aerogeneratori molto

RAVANO WIND	WIND FARM PALMORI Studio Impatto Ambientale	Ottobre 2023
-------------	--	--------------

distanziati tra loro in modo da sfruttare la direzione prevalente della risorsa eolica ed ottimizzando, in questo modo, la produzione dell'impianto.

Non ci sono, nell'Area ristretta singolarità paesaggistiche, il paesaggio si presenta sostanzialmente uniforme e ripetitivo e come vedremo nel corso della trattazione il Parco Eolico in progetto non costituisce elemento di frattura di una unità storica o paesaggistica.

La monotonia di assetto delle partizioni agrarie, delimitati da linee rette con giaciture uniformi contribuiscono a formare una sorta di paesaggio piatto senza interruzioni di colline ma con la presenza di una fitta rete infrastrutturale di un certo rilievo come le S.S. 17-S.P. 18-S.P. 20- S.P. 13.

Nell'area di interesse pari a 50 volte l'altezza complessiva dell'aerogeneratore (10 km) sono presenti punti sensibili che possono essere così classificati:

- fiumi, torrenti, corsi d'acqua iscritti negli elenchi delle acque pubbliche
- testimonianze della stratificazione insediativa
- aree a rischio archeologico
- testimonianze della stratificazione insediativa - rete tratturi
- siti di rilevanza naturalistica

L'impianto di progetto ricade in località "Palmori" nell'area a nord-est dell'abitato di Lucera, ad una distanza di circa 5.5 km dal wtg 8.

3.2. DESCRIZIONE DELL'AMBIENTE

3.2.1 Inquadramento fisico tettonico dell'area

3.2.1.1 Suolo e Sottosuolo

L'area di intervento rientra nell'ambito territoriale rappresentato dal Tavoliere.

L'area di progetto interessa un'ampia superficie pianeggiante con leggera ondulazione determinate dalla presenza di piccoli canali, sono presenti il corso d'acqua Torrente Salsola, Canali di Bonifica oltre a corsi d'acqua secondari ed episodici.

Lo stravolgimento operato negli anni ha portato ad una ripartizione dell'occupazione del suolo a favore delle superfici agricole, che si estendono per l'86% circa del territorio comunale, e alla conseguente riduzione delle aree naturali (qui intese come boschi, aree umide, praterie xeriche), che attualmente rappresentano poco più del 5% della superficie complessiva.

Nelle immediate vicinanze sono presenti vaste aree coltivate sia a cereali ed altre con culture arboree, uliveti e mandorleti.

Si evidenzia che la lavorazione dei campi è attuata attraverso pratiche intensive che, oltre all'eliminazione di gran parte degli ambienti naturali posti ai margini dei coltivi (siepi, argini, ecc.), immettono nel suolo, e per effetto di processi di lisciviazione anche nelle falde acquifere e nelle acque dei canali e dei torrenti, prodotti chimici come fitofarmaci, pesticidi e anticrittogamici.

Questi composti oltre a bioaccumularsi nelle catene alimentari, rilasciano nitrati e fosfati provocando eutrofizzazione delle acque e conseguente loro anossia rendendo tali ambienti inospitali per la fauna acquatica.

Durante il periodo di fermo colturale tali campi risultano caratterizzati da una vegetazione erbacea di tipo infestante e ruderale con specie annuali e biennali, mentre le specie erbacee perenni si riscontrano esclusivamente su superfici a riposo da lungo tempo oppure sui margini delle strade.

Le aree artificializzate sono leggermente aumentate a causa della realizzazione di nuovi insediamenti produttivi.

3.2.1.2 Aspetti geomorfologici

La pianura del Tavoliere, certamente la più vasta del Mezzogiorno, è la seconda pianura per estensione nell'Italia peninsulare dopo la pianura padana. Essa si estende tra i Monti Dauni a ovest, il promontorio del Gargano e il mare Adriatico a est, il fiume Fortore a nord e il fiume Ofanto a sud. Questa pianura ha avuto origine da un originario fondale marino, gradualmente colmato da sedimenti sabbiosi e argillosi pliocenici e quaternari, successivamente emerso. Attualmente si configura come l'involuppo di numerose piane alluvionali variamente estese e articolate in ripiani terrazzati digradanti verso il mare, aventi altitudine media non superiore a 100 m s.l.m., separati fra loro da scarpate più o meno elevate orientate subparallelamente alla linea di costa attuale. La continuità di ripiani e scarpate è interrotta da ampie incisioni con fianchi ripidi e terrazzati percorse da corsi d'acqua di origine appenninica che confluiscono in estese piane alluvionali che per coalescenza danno origine, in prossimità della costa, a vaste aree paludose, solo di recente bonificate. Dal punto di vista geologico, questo ambito è caratterizzato da depositi clastici poco cementati accumulatisi durante il Plio-Pleistocene sui settori ribassati dell'Avampese apulo. In questa porzione di territorio regionale i sedimenti della serie plio-calabrianica si rinvencono fino ad una profondità variabile da 300 a 1.000 m sotto il piano campagna.

L'area oggetto di studio, situata nel comune di Lucera (FG), interessa l'alto Tavoliere di Puglia. Tale area presenta la più estesa pianura alluvionale dopo la Pianura Padana ed è confinato fra i Monti della Daunia a SW, il rilievo del Gargano a N, le alture della Murgia barese a SE e il Mar Adriatico. Dal punto di vista altimetrico, secondo uno schema proposto da Pantanelli (1939), il Tavoliere ha, per il 50% della sua estensione, una altitudine inferiore ai

RAVANO WIND	WIND FARM PALMORI Studio Impatto Ambientale	Ottobre 2023
-------------	--	--------------

100 metri, il 26% circa fra i 100 e i 200 metri, il 14,5% fra i 200 e i 300 metri, il 9,5% circa al di sopra di quota 300 metri e, in ogni caso, non va mai oltre i 500 metri; secondo questo schema, il dislivello dove il gradiente medio risulta più accentuato è quello compreso tra i 300 e i 200 metri (10 per mille), mentre i valori minimi sono compresi nella fascia fra quota 50 metri s.l.m. e il livello stesso del mare (5 per mille). In particolare, da un punto di vista morfologico l'alto Tavoliere, ove ricade l'area comunale di Lucera, è caratterizzato da terrazzi marini fortemente ridotti dall'attività degli agenti erosivi. Nello specifico, si osservano quote variabili da circa 55 m s.l.m. (in corrispondenza della turbina T1) a circa 95 m s.l.m. (in corrispondenza della turbina T8).

Come noto, la morfologia del paesaggio è fortemente influenzata dalla litologia dei terreni affioranti: lì dove il substrato è composto da terreni pelitici-argillosi prevalgono le forme addolcite e basso pendenti, rispetto a terreni sabbio-conglomeratici che possono pure presentare salti di pendenza. Dalla Carta delle Pendenze si è osservato che i macchinari si dispongono in aree con una pendenza minore del 10%.

Il Tavoliere di Puglia è caratterizzato da un'idrografia superficiale piuttosto diffusa. Ciò è da mettere in relazione sia alla natura geolitologica, con affioramenti di litologie prevalentemente limo argillose che favoriscono il ruscellamento superficiale sia anche alla collocazione morfologica e geografica, ai piedi di importanti rilievi dove si verificano intense precipitazioni e forti ruscellamenti a causa delle pendenze elevate e degli affioramenti lapidei impermeabili.

In particolare, l'area oggetto di studio è situata a circa 5 Km ad est dal centro abitato di Lucera (FG) e, pertanto, tale area ricade nel bacino del T. Candelaro. Il bacino del torrente Candelaro dal punto di vista geografico, orografico, fisiografico e del reticolo idrografico, abbraccia tre diverse zone; la pianura del Tavoliere, piana digradante verso l'Adriatico e che presenta una serie di terrazzi marini in parte cancellati dall'erosione ed in parte ricoperti da sedimenti alluvionali e di versante, sovrastata a nord dal promontorio del Gargano ed a ovest dalla dorsale Appenninica. L'elevato carsismo che caratterizza il Gargano, unitamente al carattere poco permeabile del Tavoliere e dei Monti Dauni, fanno sì che i lineamenti del reticolo idrografico superficiale di una qualche costanza nel regime torrentizio, siano presenti unicamente nelle due ultime suddivisioni geografiche. Per lo stesso motivo, l'alimentazione idrica superficiale al reticolo di deflusso è da imputarsi essenzialmente al Sub-Appennino ed al Tavoliere stesso; solo marginalmente, in occasione di rovesci intensi, il Gargano contribuisce agli scorrimenti superficiali, il cui recapito finale resta comunque lo stesso torrente Candelaro, la cui sinistra idraulica è contermina ai piedi del promontorio.

Secondo il Piano di Assetto Idrogeologico (P.A.I.), dell'Autorità di Bacino della Regione Puglia, redatto e finalizzato al miglioramento delle condizioni di regime idraulico ed alla riduzione degli attuali livelli di pericolosità, **gli elementi dell'impianto eolico di progetto NON INTERFERIRANNO con le perimetrazioni delle aree a pericolosità idraulica di tipo: "ad alta pericolosità idraulica (A.P.)", e "a media pericolosità idraulica (M.P.)", appartenenti alle "aree caratterizzate da situazioni di dissesto e/o rischio idrogeologico perimetrate**

RAVANO WIND	WIND FARM PALMORI Studio Impatto Ambientale	Ottobre 2023
-------------	--	--------------

nei Piani di assetto idrogeologico (Pai) adottati dalle competenti Autorità di bacino ai sensi del D.L. n. 180/98 e ss.mm.ii., ad eccezione di parte del cavidotto interno che interseca tali area, ma si precisa che lo stesso è realizzato lungo il tracciato della viabilità esistente, azzerando così l'interferenza e nel caso necessario l'attraversamento verrà effettuato mediante la tecnologia no dig (T.O.C.).

Analizzando, invece, la Carta Idrogeomorfologica redatta dall'Autorità di Bacino, in cui il reticolo coincide con quello riportato sull'IGM, si nota che il cavidotto interno ed esterno, entrambi interrati, non attraversano corsi d'acqua principali e secondari. Si precisa che:

- i cavidotti interrati MT, utilizzati per il collegamento elettrico tra gli aerogeneratori nel caso in cui tagliano trasversalmente alcuni dei corsi d'acqua episodici. In tali intersezioni al fine di non creare interferenze saranno realizzate delle TOC, in modo tale che il cavidotto passi almeno 2,0 m al di sotto del reticolo fluviale. Questa tecnica realizzativa di fatto annulla l'interferenza
- la viabilità di cantiere seguirà per quanto più possibile la viabilità esistente, tuttavia saranno realizzate ex novo alcuni tratti di strada per consentire l'accesso alle torri. Questa nuova viabilità non interferisce con le aree buffer dei reticoli. Qualora necessario ed in dipendenza anche del periodo in cui sarà effettuata la costruzione dell'impianto (i reticoli sono completamente asciutti nel periodo estivo) saranno realizzate opere di regimazione idraulica (sostanzialmente tubazioni di scolo delle acque al di sotto delle strade), allo scopo di permettere il normale deflusso delle acque piovane e quindi minimizzare se non addirittura annullare gli effetti dell'interferenza. Sottolineiamo che terminata la costruzione dell'opera le strade di cantiere saranno rimosse e ripristinata la situazione ex ante. Premesso che le strade di esercizio non interferiscono con i reticoli individuati su IGM, carta Idrogeomorfologica dell'AdB, ovvero, poiché l'interferenza effettiva relativa riguarda tratti di strada limitati nella fase di cantiere e che per il resto sarà utilizzata la viabilità esistente, possiamo sicuramente affermare che in tutti i casi, **l'interferenza tra le opere da realizzare e le emergenze idrogeologiche segnalate può considerarsi pressoché nulla.**

Tutti gli aerogeneratori sono ad una distanza superiore ai 150 m dai corsi d'acqua principali cartografati. Solo il cavidotto interno (in ciano della cartografia sotto riportata) che verrà realizzato sulla sede stradale della viabilità esistente, intersecherà tali corsi d'acqua, in ogni caso l'attraversamento dei corsi d'acqua principali, secondario ed episodico avverrà con la tecnica della Trivellazione teleguidata (TOC).



*Cartografia P.A.I.-Idrogeomorfologica
Vedasi nel dettaglio Elaborato Tav.10AP*

3.2.1.3 Lineamenti geologici e morfologici generali

L'area oggetto di studio ricade nel foglio n°408 "Foggia" della Carta Geologica d'Italia in scala 1:50.000. Esso si colloca nel settore settentrionale dell'estesa piana del Tavoliere, caratterizzata da depositi della pianura alluvionale che poggiano sul substrato argilloso costituito dalle "Argille subappennine" di età calabriana

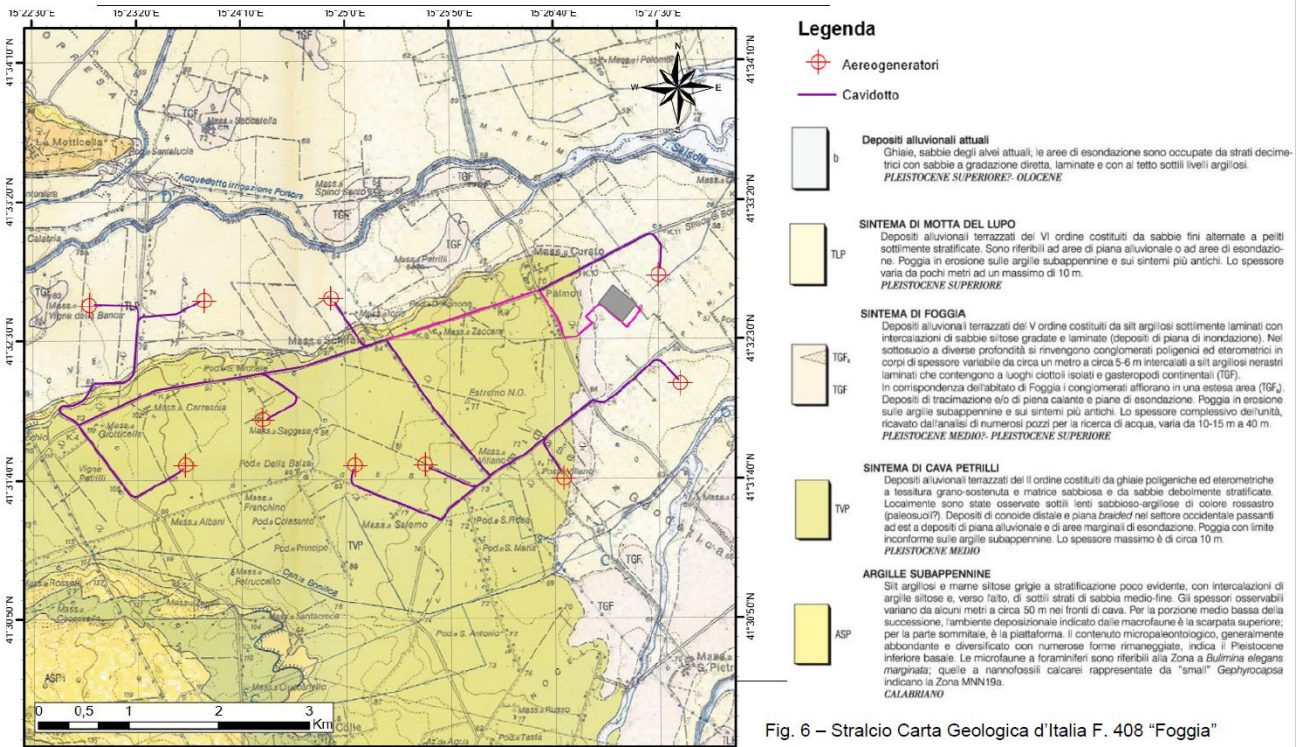

Fig. 6 – Stralcio Carta Geologica d'Italia F. 408 "Foggia"

Stralcio del Foglio 408 della Carta Geologica d'Italia.

In particolare, il sottosuolo ove risiede l'opera oggetto di studio è costituito da una complessa sovrapposizione di terreni di origine marina e continentale che, in riferimento alla Carta Geologica d'Italia F.408 "Foggia" (Fig. 6), dal più antico al più recente si possono distinguere in:

a) Argille subappennine ("ASP")

In tutta l'area del Tavoliere, il basamento geologico regionale è ricoperto da una potente coltre di depositi clastici di origine marina appartenente al sistema deposizionale dell'Avanfossa Bradanica. La parte superiore della successione di avanfossa è costituita dalla formazione delle Argille Subappennine, un'unità litologicamente omogenea composta in assoluta prevalenza da depositi clastici a composizione limoso-argillosa. Si tratta di argille e argille marnose grigio-azzurre con intercalazioni sabbiose. Lo spessore massimo della formazione supera i 1000 m mentre l'età è riferibile al Pliocene superiore. I termini fin qui descritti poggiano su depositi calcarenitici e calcari della Piattaforma carbonatica Apula. Il basamento calcareo dolomitico del mesozoico, che costituisce l'ossatura fondamentale del Tavoliere, ha prevalentemente una struttura a Horst e Graben, originata da un sistema di faglie appenniniche, parallele alla faglia marginale del Gargano. In senso trasversale a detta

direttrice, all'incirca parallela al corso del fiume Ofanto, un notevole sprofondamento da faglie, individuato in direzione Trinitapoli-Melfi, contribuisce alla formazione di un ampio gradino fra le ultime propaggini nord-occidentali delle Murge e il basamento mesozoico del Tavoliere. In base a quanto precedentemente esposto, le Argille subappennine si rinvengono nel Tavoliere fino ad una profondità variabile da 300 a 1.000 m sotto il piano campagna.

b) Sistema di Cava Petrilli ("TVP")

Questo sistema giace in discontinuità sulle argille subappennine, al di sopra di una superficie erosiva inclinata verso E, a quote variabili fra i 140m ed i 75m. In località Saggese l'unità è separata dal sovrastante sistema di Foggia da una superficie erosiva. Lo spessore massimo è dell'ordine dei 10m. Le sezioni stratigrafiche più significative sono osservabili ad E e a S dell'abitato di Lucera.

La superficie di erosione è molto irregolare e gli spessori di questo sistema aumentano verso NE fino a circa 6m. La parte basale del deposito è caratterizzata da un corpo sabbioso spesso circa 2m: si tratta di sabbie silicoclastiche a grana media e grossolana, con debole stratificazione messa in evidenza da lamine rossastre o nerastre fortemente ossidate.

In erosione, sia sulle sabbie che sulle argille subappennine, si rinviene un corpo ghiaioso-conglomeratico spesso circa 4m, a granulometria decrescente verso l'alto da 25cm a qualche centimetro. Verso l'alto si passa a ghiaie e sabbie a stratificazione incrociata concava. Al tetto la successione è costituita da sabbie grossolane silicoclastiche ben selezionate con laminazione concava a festoni.

Le successioni descritte sono ascrivibili a conoide alluvionale distale, interessata da canali tipo braided: le facies argilloso-siltose e sabbiose associate sono probabilmente connesse ad aree marginali di esondazione. L'età è attribuibile al Pleistocene medio.

c) Sistema di Foggia ("TGF")

Si tratta di depositi argilloso-siltoso-conglomeratici il cui spessore varia da circa 10-15 m nelle porzioni più occidentali, fino a 40 m al massimo nella porzione centrale della piana di Foggia. A diverse altezze stratigrafiche sono inoltre presenti lenti di conglomerati, di regola debolmente cementati, spesse da qualche metro a 10-15 m: questi corpi occupano aree allungate in direzione E-O larghe qualche decina di metri. Gli orizzonti lenticolari di argille siltose sottilmente laminate o massive, con intercalazioni di sabbie siltose laminate e gradate, che sono riportate in numerosi stratigrafi e del sottosuolo, sono state interpretate come depositi da decantazione con debole trazione in seguito a episodi di tracimazione o di piena calante; a luoghi in questi orizzonti sono stati rinvenuti frammenti di gasteropodi continentali. Questi depositi sono coperti da orizzonti discontinui di "crosta" che si sono sviluppati in prevalenza nelle aree di affioramento dei sedimenti a granulometria più fine. Nel loro

RAVANO WIND	WIND FARM PALMORI Studio Impatto Ambientale	Ottobre 2023
-------------	--	--------------

complesso l'ambiente deposizionale dei sedimenti riferiti al sistema di Foggia è riconducibile ad una piana alluvionale interessata episodicamente da piene. Età: Pleistocene medio?- Pleistocene superiore;

d) Sistema di Motta del Lupo ("TLP")

Si tratta di un'unità costituita essenzialmente da depositi continentali, presenta le seguenti caratteristiche litostratigrafiche:

- livello inferiore costituito da argille e silt di colore verdastro a laminazione piano parallela, con abbondanti croste calcaree di origine diagenetica e lamine siltose di colore rossastro;
- orizzonte medio-inferiore composto da livelli sabbiosi a laminazione incrociata e da un livello di ghiaie poligeniche con abbondante matrice sabbiosa arrossata;
- parte medio-superiore costituita da argille brune e verdi con rare lamine siltose piano- parallele con abbondante presenza di materia organica e di bioturbazioni.

Il sistema di Motta del Lupo è interpretabile come un deposito di piana alluvionale in evoluzione, con passaggio da condizioni idrodinamiche di moderata energia ad ambienti alluvionali di aree marginali di esondazione o paludose con acqua stagnante. Il sistema di Motta del Lupo si rinvia in discordanza su tutte le unità più antiche, ovvero, nell'ambito dell'area presa in esame, principalmente sui sistemi di Vigna Bocola, di Masseria la Motticella e di Foggia. Il limite superiore, di tipo inconforme, è rappresentato da una superficie di erosione al di sopra della quale si rinvia il sistema di Masseria Finamondo. Lo spessore di quest'unità aumenta da ovest verso est, passando da circa 20 metri ad un massimo di 30 metri. La loro età è riferibile al Pleistocene Superiore;

e) Depositi alluvionali recenti ("b").

Sono riferibili a questa unità i depositi, attualmente in fase di evoluzione, presenti negli alvei attivi dei principali corsi d'acqua. Essi sono composti da ciottoli carbonatici, sabbie, limi e argille nerastre e poggiano in erosione sulle unità più antiche. Lo spessore complessivo di questi depositi è generalmente dell'ordine di 3 ÷ 5 metri. Età: Olocene.

Geologia di dettaglio dell'area indagata

Considerazioni geologiche

L'area in esame rientra, come già detto, nell'area del Tavoliere. La pianura del Tavoliere, certamente la più vasta del Mezzogiorno, è la seconda pianura per estensione nell'Italia peninsulare dopo la pianura padana. Essa si estende tra i Monti Dauni a ovest, il promontorio del Gargano e il mare Adriatico a est, il fiume Fortore a nord e il fiume Ofanto a sud. Questa pianura ha avuto origine da un originario fondale marino, gradualmente

colmato da sedimenti sabbiosi e argillosi pliocenici e quaternari, successivamente emerso. Attualmente si configura come l'involuppo di numerose piane alluvionali variamente estese e articolate in ripiani terrazzati digradanti verso il mare, aventi altitudine media non superiore a 100 m s.l.m., separati fra loro da scarpate più o meno elevate orientate subparallelamente alla linea di costa attuale. La continuità di ripiani e scarpate è interrotta da ampie incisioni con fianchi ripidi e terrazzati percorse da corsi d'acqua di origine appenninica che confluiscono in estese piane alluvionali che per coalescenza danno origine, in prossimità della costa, a vaste aree paludose, solo di recente bonificate. Dal punto di vista geologico, questo ambito è caratterizzato da depositi clastici poco cementati accumulatisi durante il Plio-Pleistocene sui settori ribassati dell'Avampese apulo. In questa porzione di territorio regionale i sedimenti della serie plio-calabrianica si rinvennero fino ad una profondità variabile da 300 a 1.000 m sotto il piano campagna.



Fig.- Veduta prospettica schematizzata dei ripiani della piana di Foggia. Le superfici dei vari lembi si immergono verso gli antichi livelli di base sepolti sotto il margine orientale della pianura e sotto l'Adriatico.

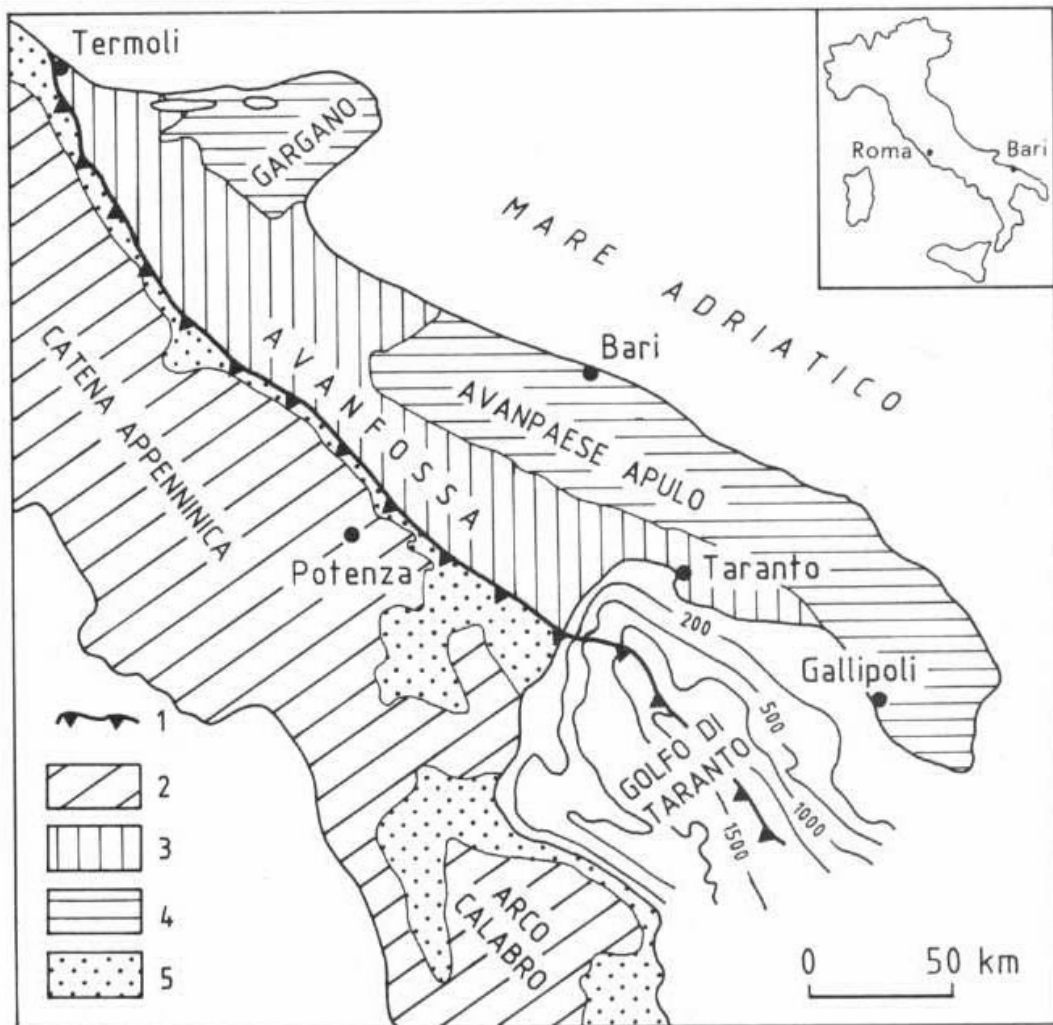

Fig. - Schema dei principali domini geodinamici: 1) Limite delle Unità Appenniniche Alloctone, 2) Catena Appenninica ed Arco Calabro; 3) Avanfossa; 4) Avampaese Apulo-Garganico; 5) Bacini PlioPleistocenici. (da: Zezza et al., 1994)

Considerazioni idrologiche

Il Tavoliere di Puglia è caratterizzato da un'idrografia superficiale piuttosto diffusa. Ciò è da mettere in relazione sia alla natura geolitologica, con affioramenti di litologie prevalentemente limo argillose che favoriscono il ruscellamento superficiale sia anche alla collocazione morfologica e geografica, ai piedi di importanti rilievi dove si verificano intense precipitazioni e forti ruscellamenti a causa delle pendenze elevate e degli affioramenti lapidei impermeabili.

In particolare, l'area oggetto di studio è situata a circa 5 Km ad est dal centro abitato di Lucera (FG) e, pertanto,

tale area ricade nel bacino del T. Candelaro. Il bacino del torrente Candelaro dal punto di vista geografico, orografico, fisiografico e del reticolo idrografico, abbraccia tre diverse zone; la pianura del Tavoliere, piana digradante verso l'Adriatico e che presenta una serie di terrazzi marini in parte cancellati dall'erosione ed in parte ricoperti da sedimenti alluvionali e di versante, sovrastata a nord dal promontorio del Gargano ed a ovest dalla dorsale Appenninica. L'elevato carsismo che caratterizza il Gargano, unitamente al carattere poco permeabile del Tavoliere e dei Monti Dauni, fanno sì che i lineamenti del reticolo idrografico superficiale di una qualche costanza nel regime torrentizio, siano presenti unicamente nelle due ultime suddivisioni geografiche. Per lo stesso motivo, l'alimentazione idrica superficiale al reticolo di deflusso è da imputarsi essenzialmente al Sub-Appennino ed al Tavoliere stesso; solo marginalmente, in occasione di rovesci intensi, il Gargano contribuisce agli scorrimenti superficiali, il cui recapito finale resta comunque lo stesso torrente Candelaro, la cui sinistra idraulica è contermina ai piedi del promontorio. La figura seguente, mostra il reticolo idrografico che intercetta in alcuni punti i cavidotti che dovranno essere realizzati per il funzionamento del Parco. A tale riguardo, durante la fase successiva dovrà essere condotto uno studio idraulico nelle aree di intersezione cavidotto-reticolo idrografico.

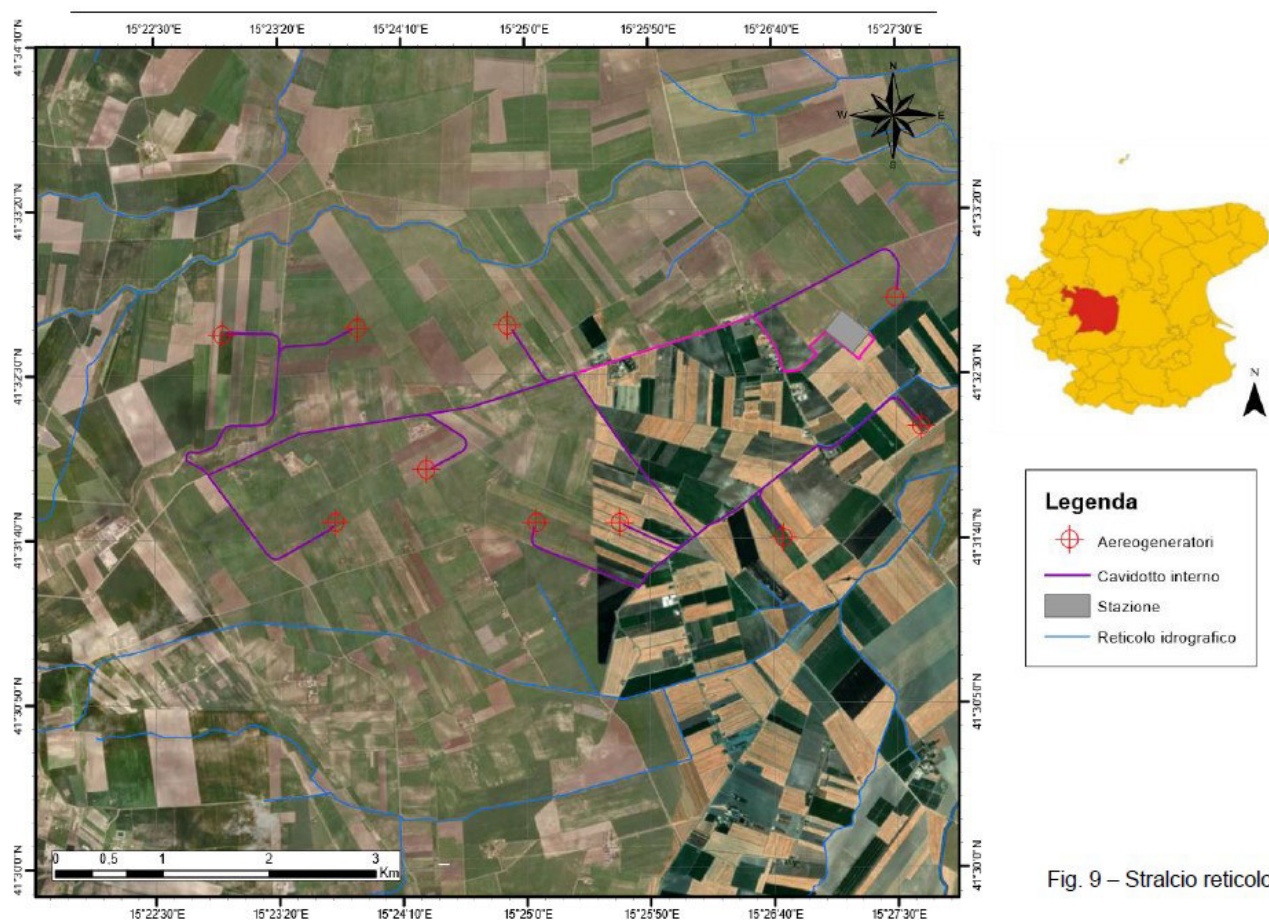

Fig. 9 – Stralcio reticolo idrografico

3.2.1.5 Normativa Sismica e Sismicità

Il territorio pugliese, pur risultando un'area in cui il rischio sismico è relativamente basso, può risentire di effetti sismici tali da produrre dei danni. Questo è dovuto sia alla presenza di aree sismogenetiche poste ad una certa distanza dal territorio, capaci di generare terremoti di un certo livello, sia alla presenza di zone ad attività sismica potenzialmente pericolosa, poste all'interno del territorio pugliese.

La pericolosità sismica di un'area è accertata dalla frequenza temporale con cui risente di eventi di un certo livello; questo ha evidenziato che le zone che risentono maggiormente degli effetti di un terremoto sono ubicate nella porzione settentrionale della Regione.

La pericolosità sismica appare così più influenzata dal risentimento di tali strutture sismogenetiche, che non dalla sismicità autoctona, e i cui effetti hanno avuto ripercussioni sulla stabilità del territorio sin da tempi storici.

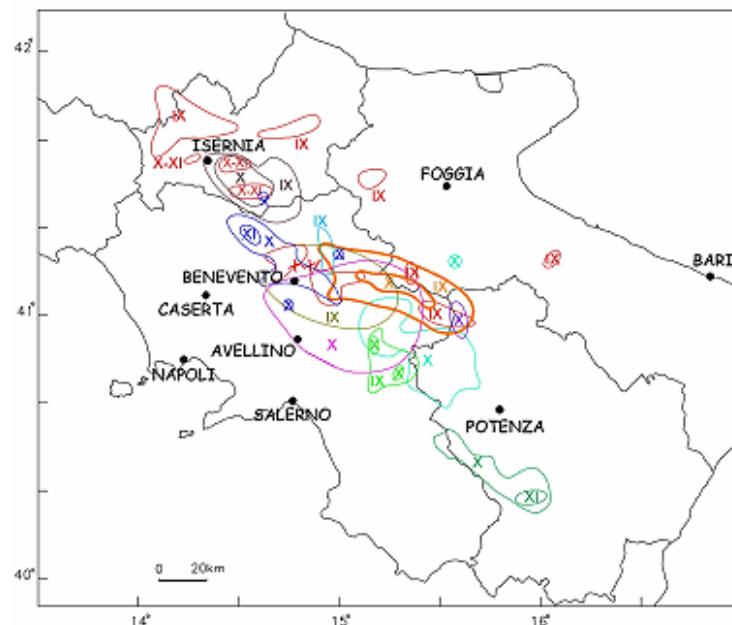

Fig. - Rappresentazione delle isosiste di intensità superiore al IX grado della scala Mercalli rilevate per i terremoti distruttivi avvenuti in Appennino Meridionale negli ultimi 600 anni.

Gli eventi sismici più forti, verificatisi in epoca storica nelle vicinanze dell'area in studio sono:

- la sequenza del 1627 nella Capitanata Settentrionale;
- l'evento del 14 agosto 1851 nel Vulture;
- l'evento del 23 luglio 1930 in Irpinia
- l'evento del 1948 nel Gargano;
- l'evento del 21 agosto 1962 in Irpinia

La prevista espansione conoscitiva consentirà di fornire dati puntuali. Come ovvio tali dati sono solo orientativi e solo dopo le previste indagini, che saranno effettuate sull'area di sedime di ciascun aerogeneratore in progetto, sarà possibile restituire la stratigrafia puntuale ed il modello geotecnico per ciascun aerogeneratore.

Ad ogni buon conto i valori di riferimento forniti confermano che il substrato geologico è costituito da litotipi dotati di discrete ed adeguate caratteristiche di resistenza geomeccanica, del tutto compatibili con le previsioni progettuali.

Anche le opere accessorie, rappresentate dalle piazzole, cabine elettriche e cavidotti di connessione alla rete, non pongono particolari problemi di realizzazione data la loro semplicità costruttiva ed lo scarso impatto sulla componente geologica.

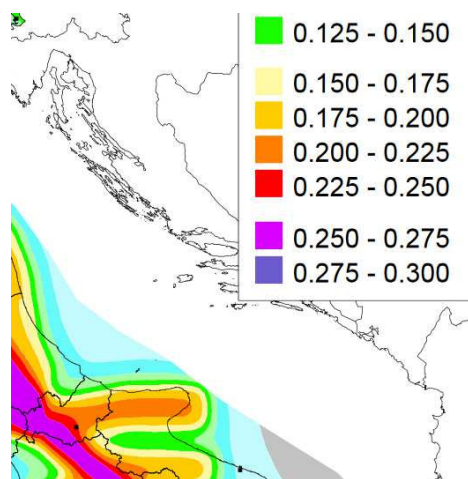

Fig. 12 - Mappa di pericolosità sismica del territorio nazionale (cerchio in rosso)

In sintesi:

- La realizzazione dell'opera non sarà causa di alterazione del deflusso naturale delle acque sotterranee e non comporterà effetti sul naturale deflusso delle acque superficiali e pertanto rispetterà l'equilibrio idrogeologico esistente nell'area.

- L'area presenta una pericolosità sismica bassa, ad ogni modo in fase di progettazione esecutiva si terrà conto dell'Azione Sismica, valutando gli effetti che le condizioni stratigrafiche locali hanno sulla Risposta Sismica Locale. A tal proposito saranno effettuate puntuali ed accurate indagini geognostiche in corrispondenza di ciascuna posizione degli aerogeneratori e delle altre opere accessorie (sottostazione elettrica, torre anemometrica).

Il La classificazione sismica del territorio nazionale, così come modificata dalla O.P.C.M. n.3274/03, inserisce il territorio in esame in Zona 2 (riconfermata da O.P.C.M. 3519/2006). Per la zona 2 viene espressamente indicata come accelerazione di picco del terreno (ag), con probabilità di superamento pari al 10% in 50 anni, valori 0,15

RAVANO WIND	WIND FARM PALMORI Studio Impatto Ambientale	Ottobre 2023
-------------	--	--------------

$g \leq a_g \leq 0,25 g$, dove “g” indica l’accelerazione di gravità. Per la progettazione di nuovi edifici per la Zona 2, si dovrà fare riferimento ad una accelerazione di picco del terreno pari a $a_g = 0,25 g$. Per maggiori chiarimenti si rimanda alle relazioni specialistiche di natura geologica e geotecnica.

3.2.2 Inquadramento climatico e stato di qualità dell’aria

Il clima viene definito come l’insieme delle condizioni atmosferiche (temperatura, umidità, pressione, venti, etc.) medie che caratterizzano una determinata regione geografica, ottenute da rilevazioni omogenee dei dati atmosferici per lunghi periodi di tempo. La definizione di clima si può generalmente riassumere come “il carattere medio dell’atmosfera nel corso dell’anno in un determinato luogo” [Biasutti, 1962]; il clima è dato quindi da “un insieme di elementi e fattori fisici, chimici e biotici, la cui eterna e fondamentale iterazione si riproduce durante un certo periodo in una successione di tempi atmosferici al di sopra di un territorio definendo così le stagioni” [Susmel, 1988].

Le situazioni climatiche e le loro variazioni permeano e influenzano la vita quotidiana e le attività economiche locali e globali, in quanto il clima ha effetti diretti sia sulla produttività che sulla diffusione dei diversi biomi terrestri [Waring & Running 1998].

Secondo la definizione fornita dal Ministero dell’Ambiente e della Tutela del Territorio e del Mare¹⁵³, per clima si intende: «(...Omissis...) l’insieme delle condizioni atmosferiche, normali e anormali, che caratterizzano una regione. Caratteristiche generali del tempo atmosferico di una determinata area per un lungo periodo di tempo. I climi sono in gran parte dominati da elementi quali la latitudine, la topografia, la distribuzione geografica della terra e del mare, le correnti oceaniche e la natura e influenza della vegetazione e dei suoli. Un clima può essere descritto sulla base delle temperature medie stagionali, precipitazioni, direzione e velocità del vento e natura ed estensione della copertura nuvolosa. (...Omissis...)».

La caratterizzazione dello stato attuale della componente “atmosfera” è stata eseguita mediante l’analisi di:

- descrizione qualitativa del clima in Capitanata;
- dati meteorologici di lungo termine, con particolare riferimento alla velocità del vento, dati in possesso della società;
- dati relativi alla qualità dell’aria, estratti dal Piano Regionale della Qualità dell’Aria (PRQA) della Regione Puglia redatto nel 2009.

Di seguito sono riportate le analisi effettuate in dettaglio.

RAVANO WIND	WIND FARM PALMORI Studio Impatto Ambientale	Ottobre 2023
-------------	--	--------------

3.2.2.1 Climatologia

Il clima della regione pugliese varia in relazione alla posizione geografica e alle quote sul livello medio marino delle sue zone. nel complesso si tratta di un clima mediterraneo caratterizzato da estati abbastanza calde e poco piovose ed inverni non eccessivamente freddi e mediamente piovosi, con abbondanza di precipitazioni durante la stagione autunnale. Le temperature medie sono di circa 15°C-16°C, con valori medi più elevati nell'area ionico-salentina e più basse nel Sub-Appennino dauno e Gargano. Le estati sono abbastanza calde, con temperature medie estive comprese fra i 25°C ed i 30°C e punte di oltre 40°C nelle giornate più calde. Sul versante ionico, durante il periodo estivo, si possono raggiungere temperature particolarmente elevate, anche superiori a 30°C-35°C per lungo tempo. Gli inverni sono relativamente temperati e la temperatura scende di rado sotto lo 0°C, tranne alle quote più alte del Sub-Appennino dauno e del Gargano. nella maggior parte della regione la temperatura media invernale non è inferiore a 5°C. Anche la neve, ad eccezione delle aree di alta quota del Gargano e del Sub-Appennino, è rara. Specie nelle murge meridionali e nel Salento, possono passare diversi anni senza che si verifichino precipitazioni nevose. Il valore medio annuo delle precipitazioni è estremamente variabile. Le aree più piovose sono il Gargano, il Sub-Appennino dauno e il Salento sud orientale, ove i valori medi di precipitazione sono superiori a 800 mm/anno. Valori di precipitazione annua in media inferiori a 500 mm/anno si registrano nell'area tarantina e nel Tavoliere. nella restante porzione del territorio le precipitazioni medie annue sono generalmente comprese fra 500 e 700 mm anno. Ad una forte variabilità spaziale delle precipitazioni legata alle diverse aree della regione, si associa, in ogni singola area, una forte variabilità del totale annuo registrato per le singole stazioni, come spesso accade nei climi mediterranei. Le variazioni del totale annuo delle precipitazioni da un anno all'altro possono così superare anche il 100% del valore medio. Le precipitazioni sono in gran parte concentrate nel periodo autunnale (novembre-dicembre) e invernale, mentre le estati sono relativamente secche, con precipitazioni nulle anche per lunghi intervalli di tempo o venti di pioggia intensa molto concentrati, ma di breve durata, specialmente nell'area salentina. questo clima fa sì che alla ricarica degli acquiferi contribuiscano significativamente solo le precipitazioni del tardo periodo autunnale e quelle invernali. Le precipitazioni del primo autunno e quelle estive, infatti, contribuiscono a ricostituire il contenuto d'acqua negli strati più superficiali. quelle estive, inoltre, vanno perse in modo significativo anche per evapotraspirazione. Le precipitazioni che interessano la regione sono legate in prevalenza a perturbazioni di origine adriatica, provenienti da nord e dall'area balcanica, che interessano soprattutto il territorio centro settentrionale. Il versante ionico e salentino risente fortemente delle perturbazioni meridionali, che danno luogo ad eventi di pioggia abbondanti, ma concentrati, con precipitazione di breve durata e notevolissima intensità. Le caratteristiche delle precipitazioni possono influire in maniera rilevante sui meccanismi di infiltrazione e sulla disponibilità di risorse idriche sotterranee; si è perciò ritenuto di approfondire le caratteristiche delle precipitazioni, nonché le variazioni climatiche che hanno interessato la regione

nell'ultimo secolo, condizionando l'alimentazione della falda e la disponibilità di risorse idriche sotterranee.

Tavoliere

Il clima del Tavoliere si può definire **mediterraneo**, dato che ha inverni miti e abbastanza piovosi, ed estati calde e soleggiate. Tuttavia, vi sono alcune caratteristiche continentali, dato che l'estate è molto calda e in inverno a volte può fare freddo. Inoltre, le piogge sono abbastanza scarse. La provincia di Foggia è detta Capitanata. L'**inverno**, da dicembre a febbraio, è mite, e caratterizzato da periodi soleggiate alternati a periodi piovosi. Nei periodi di tempo stabile, di notte si può formare la **nebbia**, inoltre la temperatura minima può scendere fino a 0 °C o leggermente al di sotto. Per la vicinanza con la penisola balcanica, da dicembre a marzo ci possono essere **periodi freddi**, in genere di breve durata, in cui la temperatura rimane vicino allo zero anche di giorno. In questi casi, può anche **nevicare**. In genere cadono pochi centimetri di neve, ma durante le nevicate più intense, come quella del gennaio 1993 e del dicembre 1996, il manto bianco può arrivare a 30 cm. Durante le ondate di freddo, la temperatura può scendere fino a -5 °C, ma a volte anche al di sotto. Nel gennaio 1985 scese fino a -10,4 °C all'aeroporto di Amendola. L'**estate**, da giugno ad agosto, è calda e soleggiata, con rare giornate piovose e qualche temporale proveniente dall'Appennino. Il Tavoliere è particolarmente caldo, una delle zone più calde d'Italia. Non solo la media delle temperature massime a luglio e agosto è di circa 33 °C, ma durante le ondate di caldo di origine africana si possono raggiungere e superare i 40 °C, con punte di 45 °C.

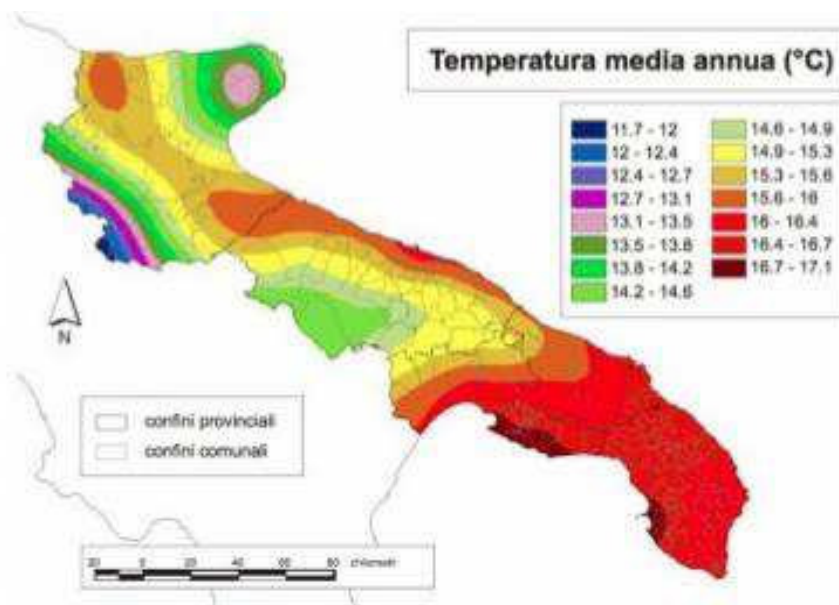

Fig. 13 - Distribuzione spaziale delle temperature medie annue in Puglia

Caratterizzazione climatica dell'Area Vasta (AV)

La caratterizzazione climatica dell'Area Vasta (AV) dell'impianto di progetto è stata svolta analizzando ed elaborando le serie storiche dei dati termoudometrici rilevati dalla Stazione termopluviometrica di San Severo (FG) (Lat.: 41°41' Nord, Long.: 15°23' Est; Alt.: 87 m s.l.m.), appartenente al Bacino idrografico del Candelaro incluso negli Annali Idrologici relativi al Compartimento di Bari.

La suddetta Stazione è stata scelta sia per la sua attinenza territoriale con il sito d'intervento, distando in linea d'aria 17 km ca. dal centro dell'impianto di progetto e risultando così la Stazione termopluviometrica più prossima all'Area d'impianto, sia in base alla completa disponibilità di rilevamenti termometrici e pluviometrici, le cui estensioni temporali relative al trentennio di riferimento climatico 1983-2012 assicurano la correttezza dei risultati ai fini dell'attendibilità statistica.

Dall'analisi dei dati presenti nella stazione termopluviometrica è emerso che le temperature medie mensili, calcolate per il trentennio di riferimento 1983-2012, è di 20,9°C, la media annua delle temperature minime è di 12,0 °C, mentre la temperatura media annua relativa al trentennio di riferimento è pari a 16,4 °C. Inoltre si è evidenziato che i mesi più freddi sono due: Gennaio e Febbraio, con temperature medie annue pari a 8,3 °C; mentre i mesi più caldi coincidono con quelli di Luglio e Agosto, con una temperatura media annua rispettivamente pari a 26,0 °C e 25,8 °C. L'escursione termica annua (differenza tra la temperatura media del mese più caldo e del mese più freddo) è di 17,7 °C.

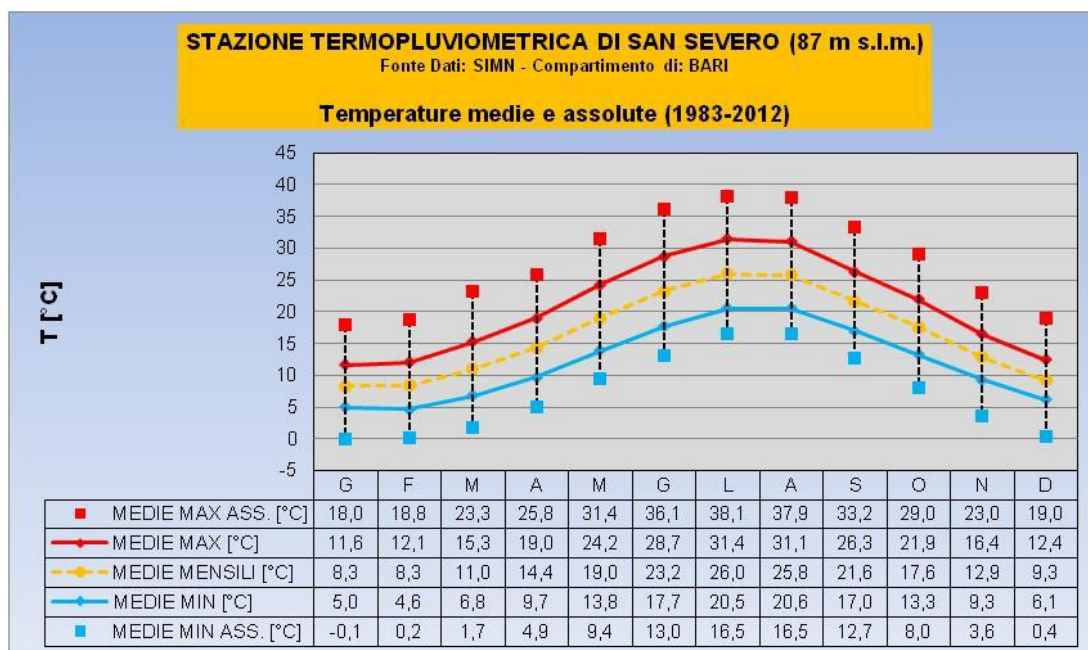

Andamento annuale medio delle temperature massime, minime e medie

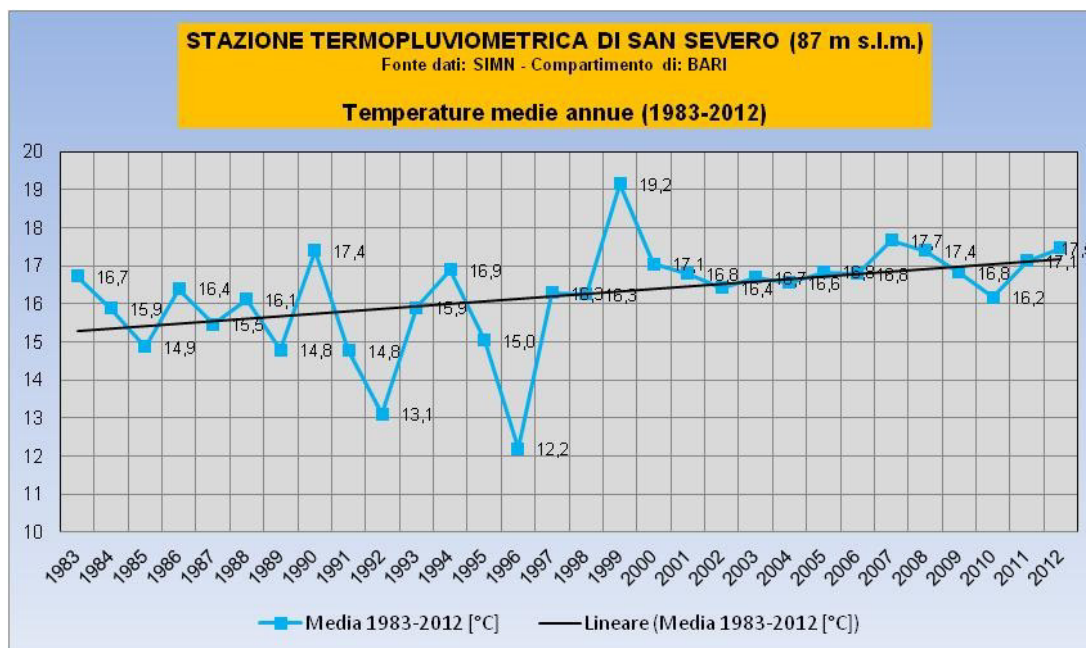

Andamento delle temperature medie annuali

Le osservazioni pluviometriche sono contenute nei dati della Stazione termopluviometrica di San Severo

Dall'analisi dei dati delle precipitazioni piovose, ricavati sulla base dei valori medi mensili delle altezze di pioggia e del numero di giorni piovosi rilevati nel trentennio di riferimento climatico (1983-2012), relativi alla Stazione termopluviometrica di San Severo (FG), è possibile constatare che per questa area il regime pluviometrico è di tipo mediterraneo, in quanto la piovosità massima si riscontra nel periodo autunno-invernale; difatti, in questo periodo si verificano la maggior parte delle precipitazioni medie complessive. Dall'analisi delle precipitazioni condotta relativamente al trentennio di riferimento, è possibile constatare che il mese più piovoso risulta essere Novembre (71,8 mm di pioggia distribuita in 7,9 giorni piovosi (g.p.)) seguito da Dicembre (69,0 mm di pioggia distribuita in 9,2 g.p.). Il mese più secco è Agosto (21,3 mm di pioggia distribuita in 3,1 g.p.), seguito da Luglio (24,2 mm di pioggia distribuita in 2,8 g.p.).

Particolarmente significative, nel trimestre estivo, risultano le differenze di precipitazioni esistenti fra il mese di Giugno e il bimestre di Luglio e Agosto: nel passaggio da Giugno (34,7 mm) a Luglio (24,2 mm) le precipitazioni subiscono un decremento di circa il 30,26% (10,5 mm); nel passaggio da Giugno (34,7 mm) ad Agosto (21,3 mm) le precipitazioni subiscono un decremento di circa il 38,62% (13,5 mm).

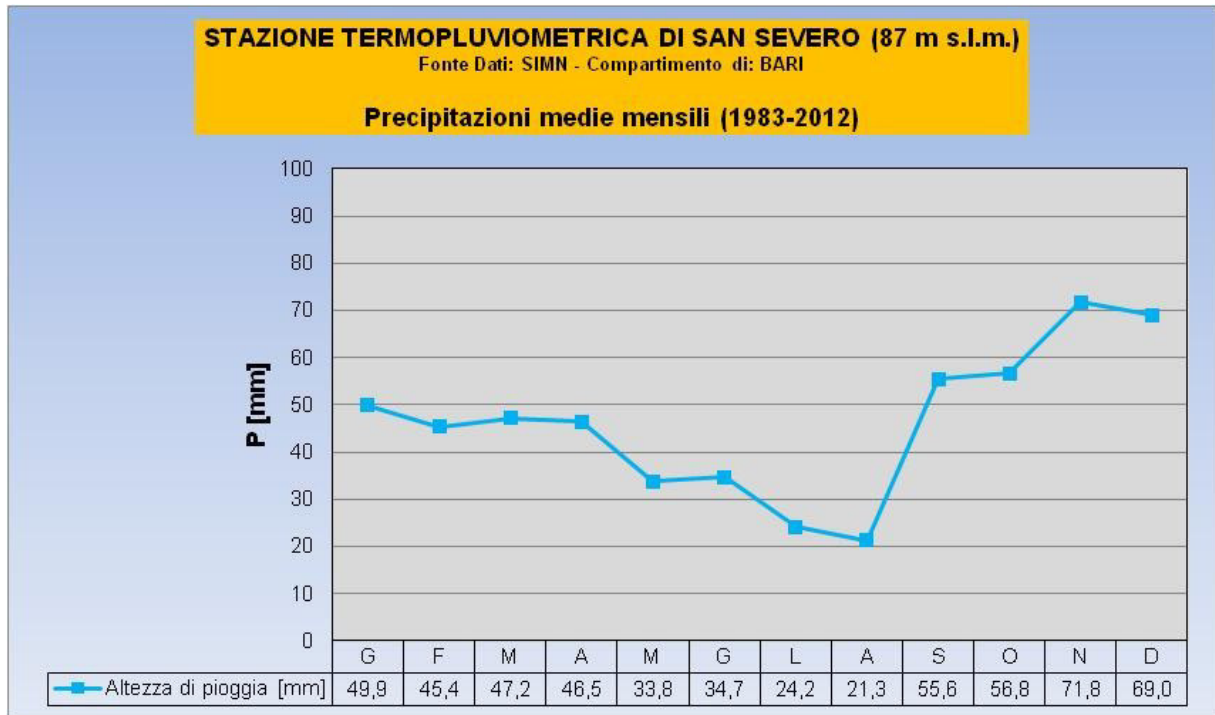

Andamento delle precipitazioni medie mensili

Caratterizzazione climatica dell'Area Impianto

A Lucera si trova un clima caldo e temperato, con una piovosità significativa durante tutto l'anno, anche nel mese più secco si riscontra molta piovosità. Secondo Köppen e Geiger il clima è stato classificato come Cfa (La "C" indica una lieve latitudine mentre "f" rappresenta umida, e "a" indica che la temperatura media del mese più caldo è superiore a 22 ° C.). La temperatura media Lucera é 15.2 °C, con piovosità media annuale di 594 mm.

GRAFICO CLIMA LUCERA



Durante il Agosto, la quantità di precipitazioni è al minimo, con solo il 26 mm registrato. Il mese di Dicembre registra la quantità più elevata di precipitazioni, con un valore medio di 68 mm.

Grafico climatico Lucera

Esaminando il grafico sopra esposto si calcola in 26 mm è la Pioggia del mese di Agosto, che è il mese più secco, mentre Il mese con maggiori Pioggia è Dicembre, con una media di 68 mm.

GRAFICO TEMPERATURA LUCERA

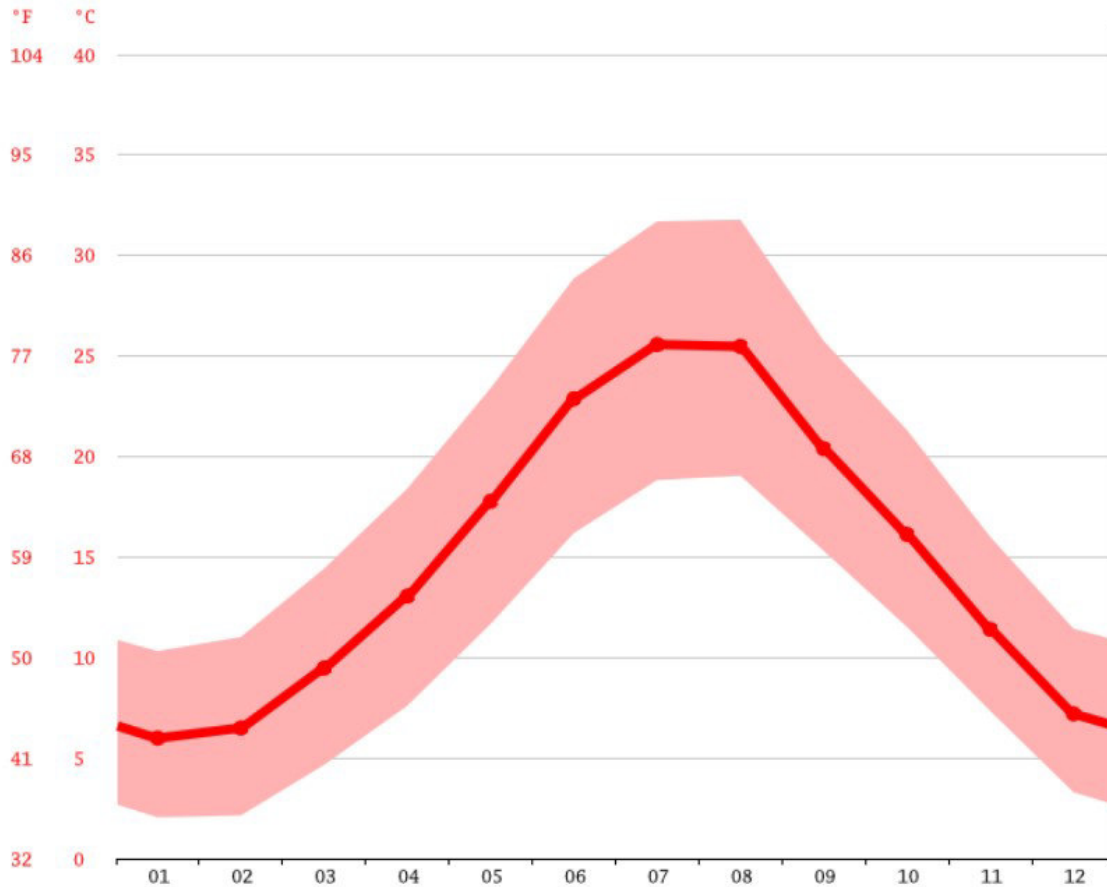

Il mese di massimo calore in un anno è Luglio. La temperatura media in questo periodo raggiunge il 25.6 °C, rendendolo il periodo più caldo dell'anno. Il mese di Gennaio è caratterizzato dalle temperature più basse, che hanno una lettura media di 6.0 °C.

Grafico Temperatura Lucera

Esaminando il grafico sopra esposto si calcola che Il mese più caldo dell'anno è Luglio con una temperatura media di 25.6 °C., 6.0 °C è la temperatura media di Gennaio. Durante l'anno è la temperatura media più bassa.

	Gennaio	Febbraio	Marzo	Aprile	Maggio	Giugno	Luglio	Agosto	Settembre	Ottobre	Novembre	Dicembre
Medie Temperatura (°C)	6	6.5	9.5	13.1	17.8	22.9	25.6	25.5	20.4	16.1	11.4	7.2
Temperatura minima (°C)	2.1	2.1	4.7	7.6	11.7	16.2	18.8	19	15.3	11.5	7.3	3.3
Temperatura massima (°C)	10.3	11	14.4	18.4	23.4	28.9	31.7	31.8	25.8	21.3	16	11.4
Precipitazioni (mm)	61	52	60	61	44	34	27	26	44	53	64	68
Umidità(%)	79%	76%	73%	68%	61%	52%	47%	50%	62%	72%	77%	80%
Giorni di pioggia (g.)	7	7	7	7	6	5	4	4	6	5	7	8
Ore di sole (ore)	5.3	6.0	7.6	9.4	11.2	12.5	12.6	11.6	9.4	7.2	6.1	5.3

Data: 1991 - 2021 Temperatura minima (°C), Temperatura massima (°C), Precipitazioni (mm), Umidità, Giorni di pioggia. Data: 1999 - 2019: Ore di sole

Tabella Climatica Lucera

Esaminando il grafico sopra esposto si calcola che il mese più secco è Agosto con 26mm di precipitazioni e che il mese più piovoso è Dicembre con 68 mm. Durante l'anno le temperature medie variano di 19.6 °C.

L'umidità relativa più bassa nel corso dell'anno è ad Luglio (47 %). Il mese con la più alta umidità è Dicembre (80 %). Il minor numero di giorni di pioggia è previsto ad Luglio-Agosto (giorni: 4 days), mentre i giorni più piovosi si misurano a Dicembre (giorni: 8).

Qualità dell'Aria

L'indice di qualità dell'aria (IQA) è un indicatore che permette di fornire una stima immediata e sintetica sullo stato dell'aria. Non esiste un modo univoco di definire un tale indice ed attualmente sono adoperate in Italia ed in Europa diverse formulazioni che tengono conto delle concentrazioni misurate, stimate o previste di un numero variabile di inquinanti che hanno effetti sulla salute, specialmente di tipo respiratorio, cardiaco e cardiovascolare.

Di seguito si descrivono i principali inquinanti rilevabili nell'aria:

- O₃ - Ozono

L'ozono è un gas con capacità irritanti per gli occhi, per le vie respiratorie e per le mucose in genere. Elevate concentrazioni di questo inquinante nell'aria possono favorire l'insorgenza di disturbi sanitari o l'acuirsi delle patologie già presenti nei soggetti più sensibili (persone affette da malattie respiratorie croniche e asmatici).

- NO₂ - Biossido di Azoto

Il biossido di azoto è un forte irritante delle vie polmonari; già a moderate concentrazioni nell'aria provoca tosse acuta, dolori al torace, convulsioni e insufficienza circolatoria. Può inoltre provocare danni irreversibili ai polmoni che possono manifestarsi anche molti mesi dopo l'attacco. È emesso soprattutto dai motori diesel ed è ritenuto cancerogeno.

- SO₂ - Biossido di Zolfo

Il biossido di zolfo è un forte irritante delle vie respiratorie; un'esposizione prolungata a concentrazioni anche minime può comportare faringiti, affaticamento e disturbi a carico dell'apparato sensoriale (occhi, naso, ...).

- CO - Monossido di Carbonio

Il monossido di carbonio è un gas inodore e incolore, tossico per l'uomo. Gli effetti dell'esposizione a questo agente inquinante possono variare da leggera intossicazione con disturbi psico-motori, cefalea e indebolimento generale fino ai conseguenze più gravi. È emesso prevalentemente dai motori a benzina, dagli impianti di riscaldamento domestici e dagli impianti industriali.

- PM₁₀

Il PM₁₀ indica un insieme di polveri inquinanti altamente nocive per l'uomo. Si tratta di particelle solide e liquide, di diametro inferiore a 10µm, generate da fenomeni naturali, o più comunemente dai gas di scarico delle automobili o dall'inquinamento degli impianti industriali. Gli effetti irritativi sul tratto superiore dell'apparato respiratorio possono comprendere l'infiammazione e la secchezza del naso e della gola, aggravandosi se le particelle hanno assorbito sostanze acide (come il biossido di zolfo o gli ossidi di azoto).

- PM_{2.5}

È un insieme di polveri inquinanti con diametro inferiore a 2.5µm, di natura organica o inorganica, che possono presentarsi allo stato solido o liquido. Questo tipo di particolato è in grado di penetrare profondamente nell'apparato respiratorio provocando disturbi acuti e cronici (asma, bronchite, enfisema, allergia) e nell'apparato cardio-circolatorio (aggravamento dei sintomi cardiaci nei soggetti predisposti).

Inerentemente alla qualità dell'aria non sono disponibili studi di stretta pertinenza, in quanto non esiste una rete di monitoraggio della qualità dell'aria nel sito oggetto d'intervento, ne sono mai state effettuate campagne di rilevamento. Si può evidenziare però che vista l'assenza di insediamenti industriali o agroindustriali, non sono ipotizzabili rilevanti sorgenti inquinanti o emissioni gassose dannose per l'ambiente.

Pertanto è ragionevole ritenere che la qualità dell'aria del sito in esame sia buona.

3.2.2.2 Il vento

I dati anemologici, disponibili dalla società, mostrano la buona ventosità del sito, con una velocità media rilevata pari a ca. 6.5 m/s. La producibilità stimata del sito è di circa 202,903 GWh con 2.920 h/anno equivalenti di funzionamento.

I dati grezzi così rilevati, ovvero intensità e direzione medie del vento ogni dieci minuti, sono file binari che sono stati successivamente transcodificati in formato testo leggibile.

Una volta transcodificati, i dati sono stati “validati”, cioè si è verificato che le misure acquisite non presentassero anomalie dovute a:

- Formazione di ghiaccio;
- Cattivo funzionamento delle apparecchiature;
- Altri eventi di tipo meteorologico.

Tutte le registrazioni anomale sono state esaminate e idoneamente contrassegnate per evitare la loro futura analisi. Dalla distribuzione delle osservazioni secondo il settore di provenienza è stata ricavata, ad un'altezza di 50 m s.l.s., la frequenza delle osservazioni di vento provenienti dai dodici settori di analisi. Per l'intero periodo si ottiene la seguente distribuzione per le direzioni di provenienza.

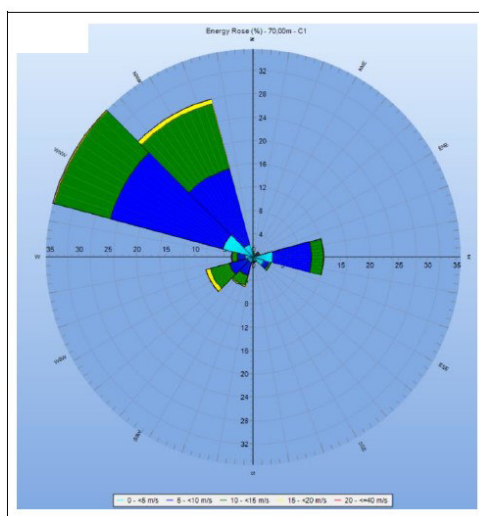

Fig. 14 - WIND Rose del sito

Tramite simulazione matematica, che tenga conto delle condizioni puntuali della zona di rilevamento, si ricava il seguente andamento per il vento geostrofico valido per la regione.

Il sito eolico si stima sia caratterizzato da una buona ventosità e da alcune direzioni prevalenti sulle altre. Dall'analisi dei dati di vento raccolti durante la campagna di misura non completata è risultato:

- un valore medio di velocità a 50 m s.l.s. di 6,00 m/s;
- una predominanza della direzione NNO

3.2.2.3 Stato di qualità dell'aria

Per la caratterizzazione della componente atmosfera è stato preso in esame il Piano Regionale della Qualità dell'Aria (PRQA) della Regione Puglia redatto nel 2007 e la Relazione sullo Stato dell'Ambiente redatta dall'ARPA Puglia relativa al 2011. In particolare è stato considerato l'inventario delle emissioni in atmosfera relativo al 2007, che fornisce una stima delle emissioni di inquinanti funzionale e propedeutica agli interventi di pianificazione territoriale. La stima delle emissioni inquinanti è stata effettuata evidenziando i contributi dei diversi macrosettori (industriale, civile, trasporti, ecc.).

Nelle immagini seguenti sono rappresentati i contributi percentuali di ciascun macrosettore alle emissioni degli inquinanti, che possono essere prodotti dalla combustione di combustibili fossili per la Provincia di Brindisi (dati da inventario delle emissioni in atmosfera relativo al 2007 – ARPA Puglia).

In base alla classificazione SNAP tutte le attività antropiche e naturali che possono dare origini a emissioni in atmosfera sono ripartite negli undici macrosettori di seguito riportati.

MACROSETTORE 1 – Produzione energia e trasformazione combustibili

MACROSETTORE 2 – Combustione non industriale

MACROSETTORE 3 - Combustione nell'industria

MACROSETTORE 4 - Processi produttivi

MACROSETTORE 5 - Estrazione e distribuzione di combustibili

MACROSETTORE 6 - Uso di solventi

MACROSETTORE 7 - Trasporto su strada

MACROSETTORE 8 - Altre sorgenti mobili e macchinari

MACROSETTORE 9 - Trattamento e smaltimento rifiuti

MACROSETTORE 10 - Agricoltura

MACROSETTORE 11 - Altre sorgenti e assorbimenti

Monossido di Carbonio (CO)

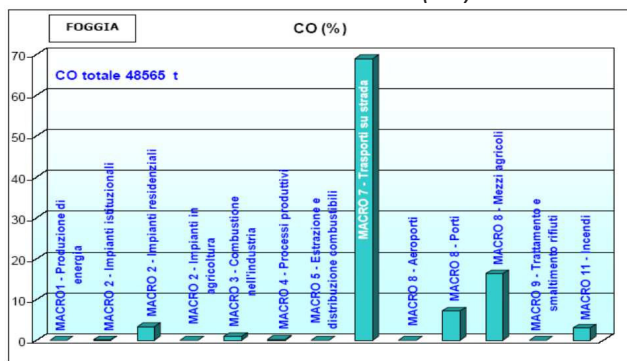

Fonte: PRQA Regione Puglia

Composti organici volatili

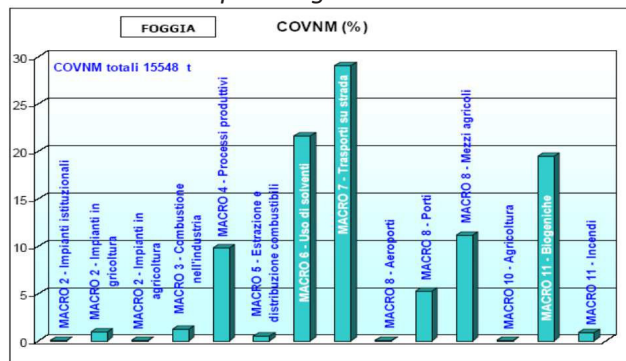

Fonte: PRQA Regione Puglia

Ossidi di azoto

Ossidi di zolfo

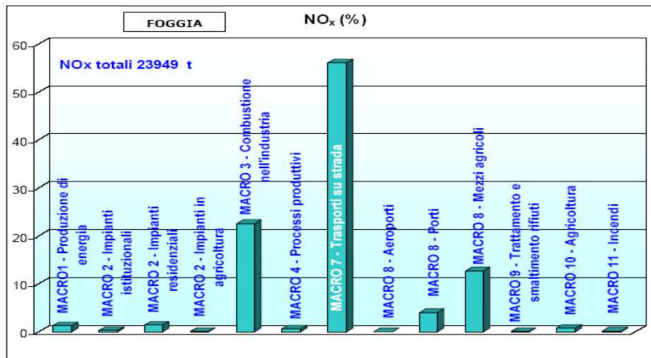

Fonte: PRQA Regione Puglia

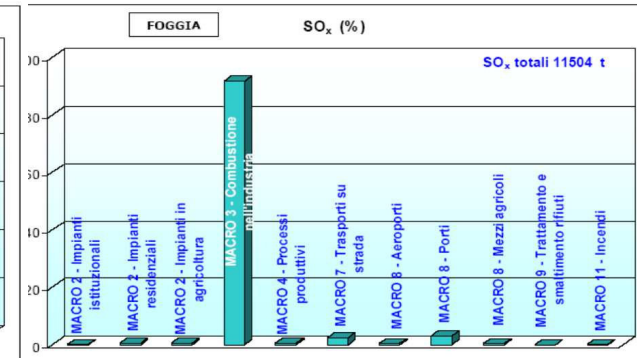

Fonte: PRQA Regione Puglia

Polveri totali

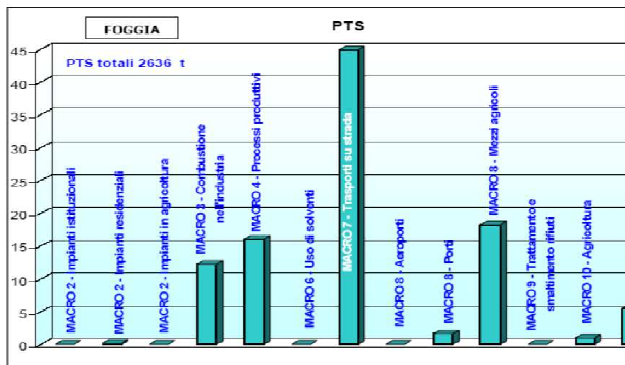

Fonte: PRQA Regione Puglia

Biossido di carbonio

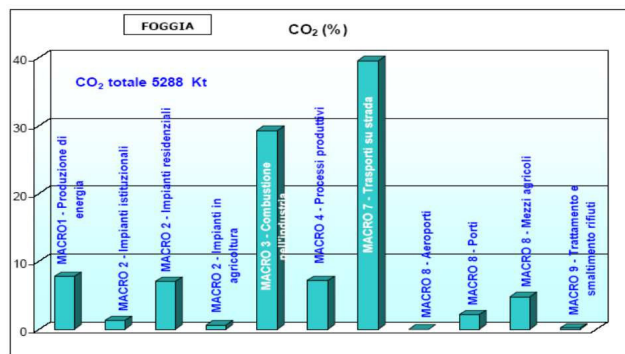

Protossido di azoto

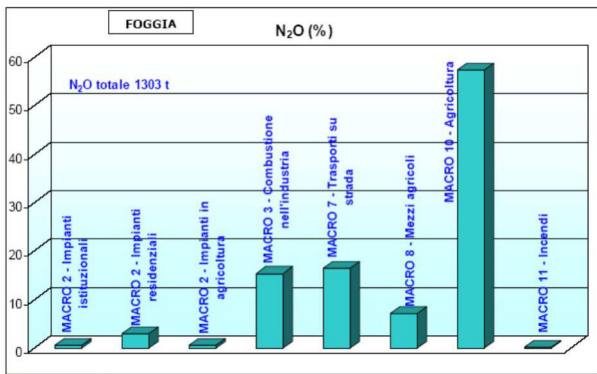

Fonte: PRQA Regione Puglia

Ammoniaca

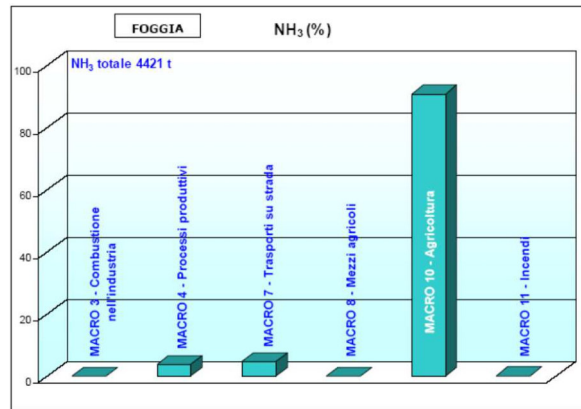

Fonte: PRQA Regione Puglia

Metano

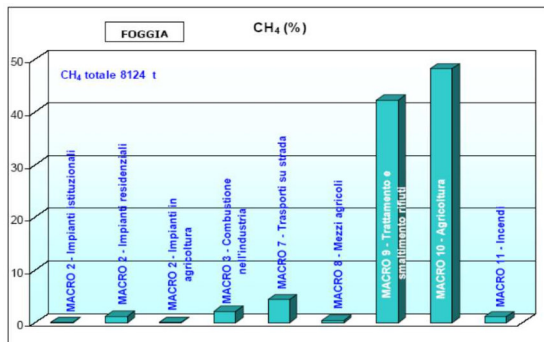

Fonte: PRQA Regione Puglia

Fig. 15 – Grafici delle emissioni in provincia di Foggia

Dai grafici sopra riportati si evince in Provincia di Foggia le emissioni sono principalmente dovute ai macrosettori:

- *macrosettore 3 – combustione nell’industria*
- *macrosettore 7 – trasporti su strada*
- *macrosettore 9 – trattamento e smaltimento rifiuti*
- *macrosettore 10 – agricoltura*

Nella tabella seguente si riportano, per gli inquinanti connessi ai processi di combustione di combustibili fossili ed alle attività agricole, le quantità emesse in atmosfera a livello regionale e provinciale e quelle relative ai macrosettori maggiormente significativi per l’emissione dell’inquinante. I dati sono quelli riportati dall’inventario delle emissioni in atmosfera relativo al 2010 (ARPA Puglia).

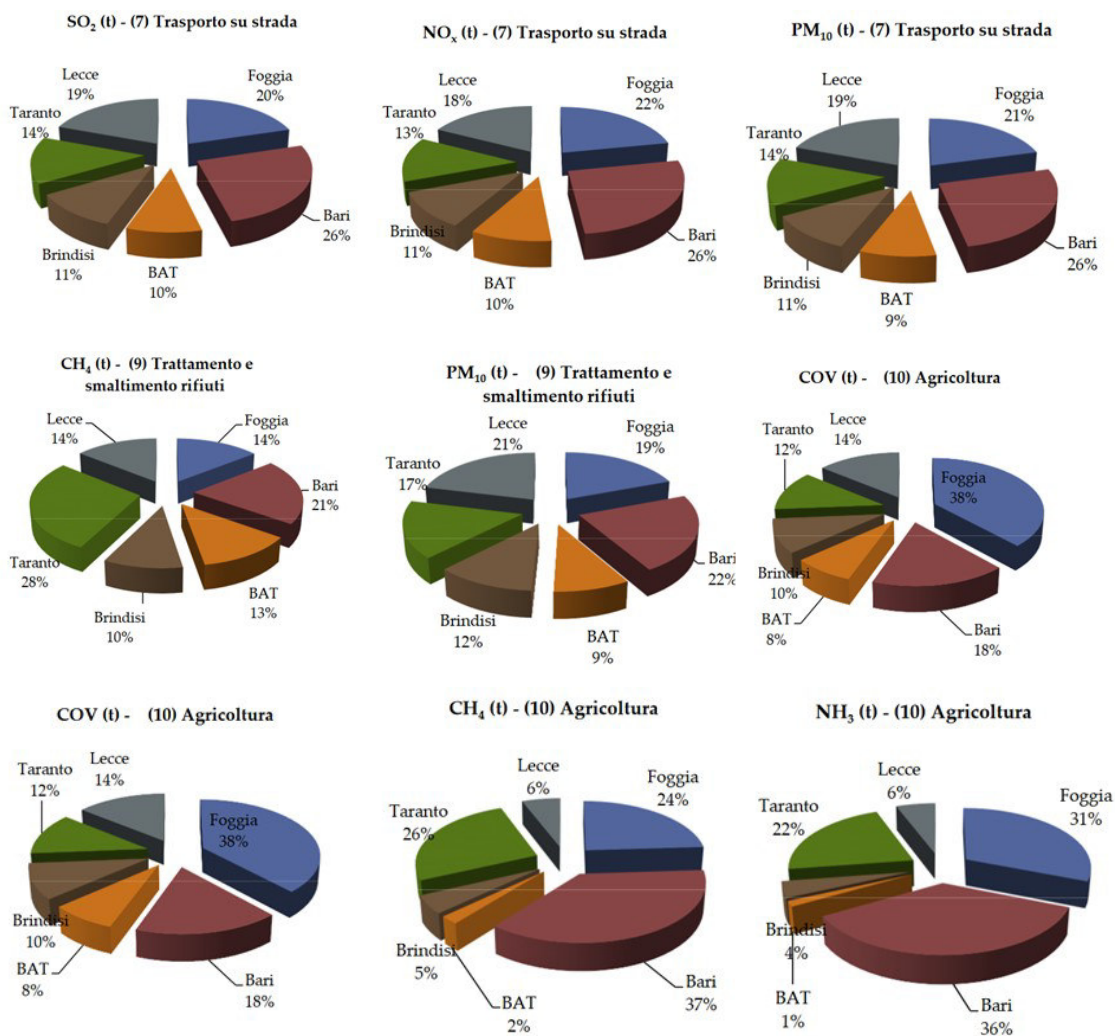

Fig. 16 – Grafici delle emissioni in provincia di Foggia: per settori

RAVANO WIND	WIND FARM PALMORI Studio Impatto Ambientale	Ottobre 2023
-------------	--	--------------

Dai dati riportati in grafico si evince che i macrosettori che maggiormente contribuiscono alle emissioni degli inquinanti in atmosfera considerati sono quelli relativi all'agricoltura e trasporto su strada.

Per quanto riguarda le concentrazioni degli inquinanti in atmosfera, si fa presente che, nell'intorno del territorio interessato dall'intervento in progetto la centralina della rete regionale della qualità dell'aria più vicina è quella di Foggia. Gli inquinanti, le cui concentrazioni vengono rilevate dalla centralina, sono i PM10 (particelle con diametro aerodinamico inferiore a 10 µm), il biossido di azoto (NO₂) e l'anidride solforosa (SO₂).

Dalla Relazione sullo stato dell'ambiente 2011, redatto dall'Agenzia Regionale per la Protezione dell'Ambiente (ARPA) della Puglia, emerge che, relativamente ai tre parametri sopra menzionati, la qualità dell'aria del territorio nel quale è collocata la centralina è buona in quanto:

- il valore medio annuo del 2011 della concentrazione dei PM10 è pari a 28 µg/m³, valore decisamente inferiore al valore limite annuale (40 µg/m³), definito dal D.Lgs. n.155/2010; il numero di superamenti della media giornaliera di 50 µg/m³ è di 25, inferiore a quello fissato dal medesimo decreto in 35, nonostante la posizione in ambito urbano della centralina risenta delle emissioni da traffico;
- il numero di superamenti del limite giornaliero di 35 mg/mc dei PM10 è pari a 24;
- il valore medio annuo del 2011 della concentrazione di NO₂ è pari a circa 11 µg/m³. Questo valore è decisamente inferiore al valore limite su base annuale (40 µg/m³) definito dal D. Lgs. n. 155/2010, mentre la soglia oraria di 200 µg/m³ non è stata mai superata;
- il valore medio annuo del 2011 della concentrazione di SO₂ è molto inferiore al valore limite annuale per la protezione degli ecosistemi (pari a 20 µg/m³), definito dal D.M. 60/02.

Avendo a disposizione unicamente i valori medi annuali, non è possibile approfondire l'analisi effettuando i confronti con gli altri parametri statistici imposti dalla normativa, ed in particolare per l'SO₂, i valori limite orario (350 µg/m³) e giornaliero (125 µg/m³), e per l'NO₂ il valore limite orario (200 µg/m³).

Pertanto possiamo ritenere che l'area non presenta particolari criticità in termini di qualità dell'aria.

La produzione di energia elettrica prodotta dal vento è per definizione pulita, ovvero priva di emissioni a qualsiasi titolo inquinanti.

Inoltre come è noto, la produzione di energia elettrica da combustibili fossili comporta l'emissione di sostanze inquinanti e gas serra, tra questi il più rilevante è l'anidride carbonica. È ovvio d'altra parte che l'effettivo livello di emissioni di gas con effetto serra prodotto da tali impianti dipende dalla tecnologia di produzione utilizzata.

Quindi sulla scala territoriale dell'area di intervento la realizzazione di un impianto eolico non introduce alcuna modificazione delle condizioni climatiche mentre su scala globale, la realizzazione di un impianto eolico da un contributo indiretto alla riduzione di emissione di gas con effetto serra, migliorando la

qualità dell'aria e riducendo l'indice di desertificazione in altre aree terrestri.

3.2.3 Uso del suolo

In Puglia le diverse destinazioni d'uso del suolo sono distinte in superfici agricole utilizzate (seminativi, vigneti, oliveti, frutteti, ecc.), che occupano la gran parte della superficie regionale; territori boscati e ambienti semi-naturali (presenza di boschi, aree a pascolo naturale, vari tipi di vegetazione, spiagge, dune e sabbie); superfici artificiali (infrastrutture, reti di comunicazione, insediamenti antropici, aree verdi urbane); corpi idrici e zone umide.

		Superficie territoriale (ha)	% rispetto alla superficie regionale
Superfici agricole utilizzate	Seminativi	716.578,63	36,77%
	Colture permanenti	544.658,02	27,94%
	Prati stabili (foraggiere permanenti)	54.479,15	2,80%
	Zone agricole eterogenee	317.977,13	16,16%
	Totale	1.630.692,93	83,67%
Territori boscati e ambienti seminaturali	Zone boscate	108.762,43	5,58%
	Zone caratterizzate da vegetazione arbustiva e/o erbacea	98.3212,87	5,04%
	Zone aperte con vegetazione rada o assente	2.901,18	0,15%
	Totale	209.986,48	10,77%
Superfici artificiali	Zone urbanizzate di tipo residenziale	65.599,52	3,37%
	Zone industriali, commerciali ed infrastrutturali	13.954,58	0,72%
	Zone estrattive, cantieri, discariche e terreni artefatti e abbandonati	5.798,41	0,30%
	Zone verdi artificiali non agricole	245,16	0,01%
	Totale	85.597,68	4,39%
Corpi idrici	Acque continentali	1.610,37	0,08%
	Acque marittime	12.671,58	0,65%
	Totale	14.281,95	0,73%
Zone umide	Zone umide interne	711,43	0,04%
	Zone umide marittime	7.795,10	0,40%
	Totale	8.506,54	0,44%
	TOTALE	1.949.065,58	100,00%

Tab.6 – Uso del suolo in Puglia per categorie

Le diverse categorie sono rappresentate nella tabella seguente in ordine decrescente a seconda dell'entità della superficie regionale interessata.

Correlando i dati ottenuti per la Puglia con quelli dell'intero territorio nazionale emerge che il territorio pugliese è caratterizzato dalla percentuale minore di aree boscate e seminaturali e da quella maggiore di superfici agricole, denotando la sua potenziale vulnerabilità all'erosione ed alla desertificazione.

3.2.3.1 Uso agricolo del suolo

Tutti i comuni della Regione Puglia sono stati classificati dal PSR 2014-2020 in funzione delle caratteristiche agricole principali. Il comune di Lucera rientra in "area ad agricoltura intensiva specializzata (zone B)".

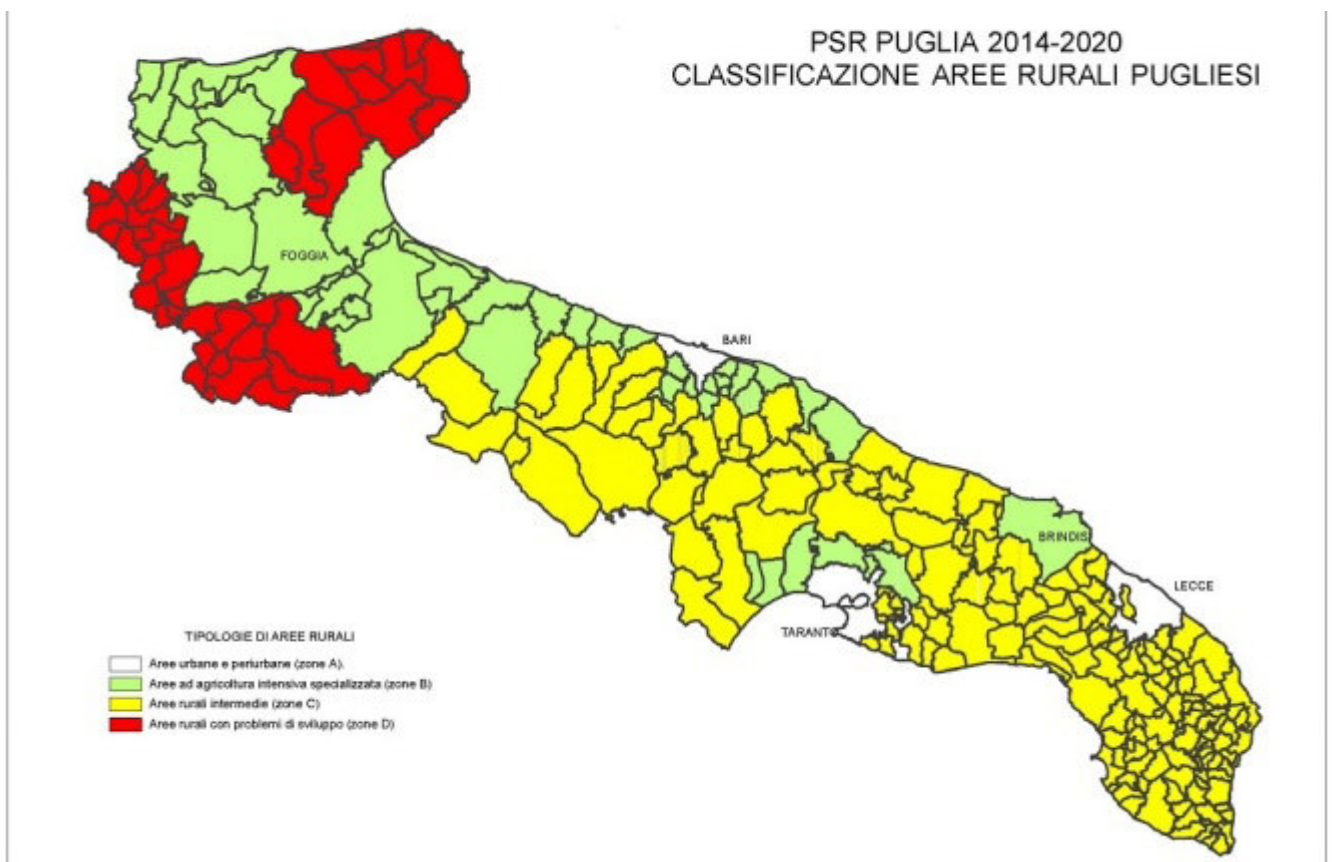

Per conoscere nel dettaglio gli ambienti naturali presenti nell'area di progetto è necessario analizzare gli usi del suolo dell'area circostante attraverso la carta dell'uso del suolo del Corine Land Cover.

In generale, l'analisi dell'uso del suolo permette di valutare, in maniera più o meno dettagliata, a seconda della scala di definizione, a quale livello di modificazione ambientale sia giunto l'intervento operato dall'uomo sull'ambiente naturale, sia in termini quantitativi che qualitativi.

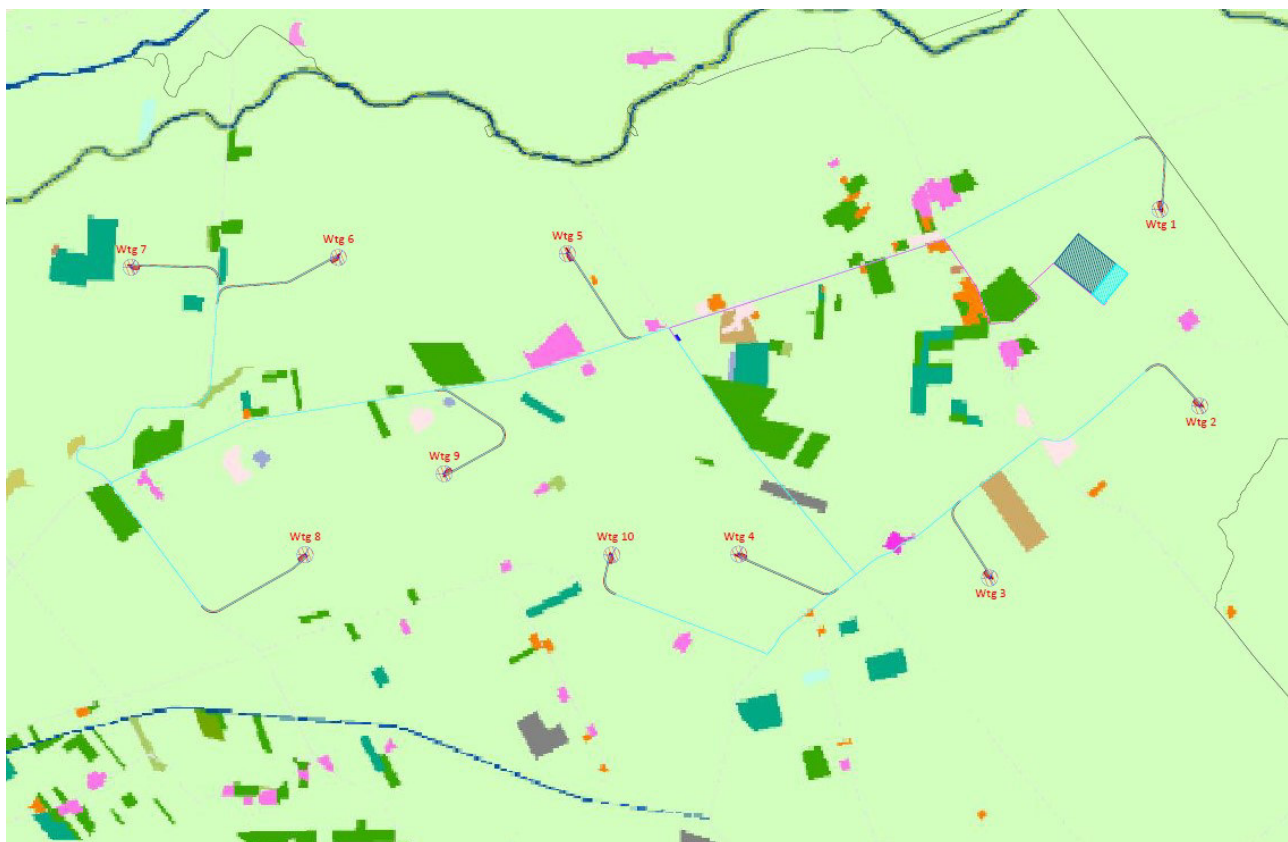

Vedasi nel dettaglio Elaborato Tav.14 AP

Le particelle sulle quali è prevista la costruzione delle Torri Eoliche, dopo indagine sui luoghi e sui documenti cartografici della Regione Puglia (Carta di uso del suolo del 2011), sono così identificate e classificate, sulla base di anche quanto riportato nel Catasto Terreni di Lucera.

COORDINATE UTM 33 WGS84			DATI CATASTALI		
WTG	E	N	Comune	foglio n.	part. n.
1	538221	4599706	Lucera	38	74
2	538467	4598502	Lucera	38	142
3	537177	4597450	Lucera	40	1
4	535638	4597596	Lucera	41	20
5	534586	4599436	Lucera	36	62
6	533181	4599412	Lucera	35	120
7	531910	4599353	Lucera	35	398
8	532977	4597593	Lucera	42	29
9	533831	4598088	Lucera	42	51
10	534860	4597591	Lucera	41	175

Tab. 7 – Particelle catastali interessate dall’impianto di produzione

Dalle osservazioni dirette in campo e come risulta dalla carta dell’uso del suolo (figure precedenti), si è potuto constatare che l’utilizzo del suolo prevalente è seminativo semplice in aree irrigue.

RAVANO WIND	WIND FARM PALMORI Studio Impatto Ambientale	Ottobre 2023
-------------	--	--------------

Non ci sono aerogeneratori in sistemi colturali e particellari complessi e in Aree a vegetazione boschiva ed arbustiva in evoluzione in quanto questi rappresentano una piccolissima parte del territorio.

3.2.3.2 Elementi caratterizzanti il paesaggio agrario

L'Allegato "A" - Istruzioni tecniche per la informatizzazione della documentazione a corredo dell'Autorizzazione unica" pubblicato sul Bollettino Ufficiale della Regione Puglia n° 11 del 20.01.2011, individua quali elementi caratteristici del paesaggio agrario:

- Alberi monumentali (rilevanti per età, dimensione, significato scientifico, testimonianza storica);
- Alberature (sia stradali che poderali);
- Muretti a secco.

L'indagine relativa all'individuazione degli elementi caratterizzanti del paesaggio agrario è stata condotta nelle aree che interessano direttamente la costruzione degli aerogeneratori e nel loro immediato "intorno" (Area Ristretta) individuata da una fascia estesa 500 m intorno agli aerogeneratori.

Trattasi di aree agricole del tutto pianeggianti caratterizzate da appezzamenti a seminativo, dove si coltivano o si potrebbero coltivare solo cereali oppure sono lasciati incolti come maggese.

3.2.3.3 Alberature stradali e poderali

L'area in esame non è caratterizzata da alberature di alto fusto, sia lungo le strade pubbliche che private.

3.2.3.4 Edifici rurali

Il paesaggio dell'area di interesse per il posizionamento delle Torri Eoliche oggi è privo di costruzioni significative che emergono in una campagna molto estesa, prevalentemente piatta, costituita da seminativi asciutti coltivati a cereali o lasciati incolti. Trattasi di costruzioni ad uso agricolo e di allevamento totalmente abbandonate. Si tratta, infatti, spesso di un ambiente ostile alla presenza dell'uomo, in cui vi è stata una costante sottoutilizzazione delle risorse naturali e un predominio di lunghissima durata delle forme estensive e arretrate di sfruttamento della terra.

Pertanto, le aree interessate dall'installazione degli aerogeneratori e degli altri componenti di impianto (sottostazione elettrica) sono tutte a SEMINATIVO SEMPLICE come anche gli appezzamenti che ricadono nel raggio di 500 metri dal punto di installazione risultano, prevalentemente seminativo asciutto coltivato a cereali o lasciato incolto.

Inoltre l'area non presenta particolari peculiarità ed emergenze di elementi caratterizzanti il paesaggio agrario e comunque l'impianto non ha alcuna interferenza con queste emergenze.

3.2.4 Vegetazione, Flora, Fauna ed Ecosistemi Naturali

3.2.4.1 Vegetazione e Flora

Gli aspetti botanico-vegetazionali sono stati valutati in maniera approfondita allo scopo di verificare in maniera puntuale eventuali interferenze sulla totalità dell'area interessata dal progetto, su particolari componenti floristiche habitat definiti dalla Direttiva 92/43/CEE (Natura 2000) e specie rare o a rischio di estinzione.

Nel capitolo "Studio di Impatto Ambientale su Flora fauna ed Ecosistemi" viene effettuata una valutazione in base alle indicazioni del "Libro Rosso delle piante d'Italia" per quanto riguarda le specie della Lista Rosa Nazionale e del libro "Liste Rosse Regionali delle Piante" per quanto riguarda le specie della Lista Rossa Regionale, integrata con dati di più recente acquisizione.

L'ambito del Tavoliere racchiude l'intero sistema delle pianure alluvionali comprese tra il Subappennino Dauno, il Gargano, la valle dell'Ofanto e l'Adriatico. Rappresenta la seconda pianura più vasta d'Italia, ed è caratterizzata da una serie di ripiani degradanti che dal sistema dell'Appennino Dauno arrivano verso l'Adriatico. Presenta un ricco sistema fluviale che si sviluppa in direzione ovest-est con valli inizialmente strette e incassate che si allargano verso la foce a formare ampie aree umide. Il paesaggio del Tavoliere fino alla metà del secolo scorso si caratterizzava per la presenza di un paesaggio dalle ampie visuali, ad elevata naturalità e biodiversità e fortemente legato alla pastorizia. Le aree più interne presentavano estese formazioni a seminativo a cui si inframmezzavano le marane, piccoli stagni temporanei che si formavano con il ristagno delle piogge invernali e le mezzane, ampi pascoli, spesso arborati. Era un ambiente ricco di fauna selvatica che resisteva immutato da centinaia di anni, intimamente collegato alla pastorizia e alla transumanza. La costa, a causa della conformazione sub pianeggiante del Tavoliere e della litologia affiorante a tratti quasi impermeabile, è stata da sempre caratterizzata da presenza di ristagni d'acqua e paludi. I fiumi che si impantanavano a formare le paludi costiere sono ora rettificati e regimentati e scorrono in torrenti e canali artificiali determinando un ambiente in gran parte modificato attraverso opere di bonifica e di appoderamento con la costituzione di trame stradali e poderali evidenti, in cui le antiche paludi sono state "rinchiuse" all'interno di ben precisi confini sotto forma di casse di colmata e saline. I primi interventi di bonifica ebbero inizio all'inizio dell'800 sul pantano di Verzentino che si estendeva, per circa 6.500 ha, dal lago Contessa a Manfredonia fino al Lago Salpi. I torrenti Cervaro, Candelaro e Carapelle, che interessavano l'intera fascia da Manfredonia all'Ofanto, all'epoca si caratterizzavano per una forte stagionalità degli apporti idrici con frequenti allagamenti stagionali lungo il litorale. Le azioni di bonifica condotte fino agli inizi degli anni '50 del secolo scorso hanno interessato ben 85 mila ettari, di cui 15 mila di aree lacustri (tra cui i laghi Salso e Salpi), 40 mila di aree interessate da esondazioni autunno invernali dei torrenti e 30 mila di aree paludose. La presenza di numerosi corsi d'acqua, la natura pianeggiante dei suoli e la loro fertilità hanno reso attualmente il

Tavoliere una vastissima area rurale ad agricoltura intensiva e specializzata, in cui gli le aree naturali occupano solo il 4% dell'intera superficie dell'ambito. Queste appaiono molto frammentate, con la sola eccezione delle aree umide che risultano concentrate lungo la costa tra Manfredonia e Margherita di Savoia. Con oltre il 2% della superficie naturale le aree umide caratterizzano fortemente la struttura ecosistemica dell'area costiera dell'ambito ed in particolare della figura territoriale "Saline di Margherita di Savoia". I boschi rappresentano circa lo 0,4% della superficie naturale e la loro distribuzione è legata strettamente al corso dei torrenti, trattandosi per la gran parte di formazioni ripariali a salice bianco (*Salix alba*), salice rosso (*Salix purpurea*), olmo (*Ulmus campestris*), pioppo bianco (*Populus alba*). Tra le residue aree boschive assume particolare rilevanza ambientale il Bosco dell'Incoronata vegetante su alcune anse del fiume Cervaro a pochi chilometri dall'abitato di Foggia. Le aree a pascolo con formazioni erbacee e arbustive sono ormai ridottissime occupando appena meno dell'1% della superficie dell'ambito. La testimonianza più significativa degli antichi pascoli del tavoliere è attualmente rappresentata dalle poche decine di ettari dell'Ovile Nazionale.

L'attività agricola, di tipo prettamente estensivo è diffusa sull'intero ambito, dove le condizione orografiche e pedologiche lo consentono, con una forte presenza di seminativi irregolarmente frammisti a tare, seminativi arborati, vigneti e oliveti.

VALORI PATRIMONIALI

Il sistema di conservazione della natura regionale individua nell'ambito alcune aree tutelate sia ai sensi della normativa regionale che comunitaria.

La scarsa presenza ed ineguale distribuzione delle aree naturali si riflette in un complesso di aree protette concentrate lungo la costa, a tutela delle aree umide, e lungo la valle del Torrente Cervaro, a tutela delle formazioni forestali e ripariali di maggior interesse conservazionistico. Le aree umide costiere e l'esteso reticolo idrografico racchiudono diversi habitat comunitari e prioritari ai sensi della Direttiva Habitat 92/43/CEE, nonché numerose specie floristiche e faunistiche di interesse conservazionistico.

La gran parte del sistema fluviale del Tavoliere rientra nella Rete Ecologica Regionale come principali connessioni ecologiche tra il sistema ambientale del Subappennino e le aree umide presenti sulla costa adriatica.

Il Sistema di Conservazione della Natura dell'ambito interessa circa il 5% della superficie dell'ambito e si compone del Parco Naturale Regionale "Bosco Incoronata", di tre Siti di Importanza Comunitaria (SIC) e una Zona di Protezione Speciale (ZPS); è inoltre inclusa una parte del Parco del Nazionale del Gargano che interessa le aree umide di Frattarolo e del Lago Salso.

La figura territoriale Saline di Margherita di Savoia racchiude al suo interno uno dei più grandi sistemi di zone umide d'Italia, importante per la conservazione di habitat e specie di interesse comunitario. L'intero complesso di aree umide ha uno sviluppo nord ovest-sud est parallelo alla linea di costa con un'estensione di circa 14.000

ettari. L'area è generata e attraversata dalle parti terminali di tutti i principali corsi d'acqua del Tavoliere ed in particolare da nord a sud Candelaro, Cervaro, Carapelle, fosso Pila-Canale, Giardino, chiusa a Sud con il fiume Ofanto ed al suo interno sono presenti ben sei tipologie di habitat di interesse comunitario:

1150* Lagune costiere, 1210 Vegetazione annua delle linee di deposito marine, 1310 Vegetazione pioniera a Salicornia e altre specie annuali delle zone fangose e sabbiose, 1410 Pascoli inondatai mediterranei (*Juncetalia maritimi*), 1420 Praterie e fruticeti alofili mediterranei e termoatlantici (*Sarcocornetea fruticosi*), 1510* Steppe salate mediterranee (*Limonietalia*), di cui 2 prioritari (*).

Il sistema delle zone umide della capitanata si apre a nord con la palude di Frattarolo e con il Lago Salso. Le due aree, annesse al territorio del Parco Nazionale del Gargano, sono ubicate rispettivamente sulla sponda sinistra e su quella destra del Candelaro, e si estendono su di una superficie di ca. 800 ha. Il Lago Salso è costituito da estesi canneti (*Phragmites australis*) alimentati dal Torrente Cervaro che si alternano a larghe zone di acque aperte, le quali permettono l'osservazione di molte specie floristiche e faunistiche tipiche degli ambienti palustri ed è una delle più cospicue garzaie dell'Italia meridionale e centrale. La palude di Frattarolo, invece, è un pantano sfuggito agli interventi di bonifica, caratterizzato da stagni e acquitrini alimentati da sorgenti, con salicornieti, tamerici, giunchi.

L'area umida denominata Terra Apuliae (ex Ittica Carapelle) è una grande valle da pesca di acqua salmastra, di origine artificiale, dell'estensione di circa 500 ha, localizzata a Nord del fiume Carapelle. E' caratterizzata da una vasta superficie di acqua aperta divisa da argini interni in ampie vasche. Essa è di proprietà privata, ed è utilizzata a scopo venatorio.

A poche centinaia di metri dal confine nord occidentale delle Saline si trova l'area umida Valle San Floriano. E' una vasta zona umida d'acqua dolce di circa 300 ettari caratterizzata da arginature che delimitano ampie vasche di acqua aperta e zone a canneto. Di proprietà privata è utilizzata prevalentemente a scopo venatorio. La superficie della zona umida si è notevolmente contratta negli ultimi anni per la bonifica di alcune vasche.

Al limite sud orientale del vasto complesso di aree umide si collocano le Saline di Margherita di Savoia. Rappresentano una vasta area salmastra di circa 4.850 ettari, utilizzata da epoca romana per ricavare il sale per evaporazione dell'acqua marina. E' la più grande salina d'Italia e una delle più estese del Mediterraneo. Ospita specie floristiche e faunistiche rare, adattate a vivere in situazioni di diversa salinità dell'acqua, derivante dalle diverse fasi di concentrazione salina. Infatti, dalle vasche di prima evaporazione poste più a nord e più profonde (Alma Dannata), in cui l'acqua del mare viene immessa naturalmente o artificialmente tramite una grossa pompa idrovora, questa passa nelle vasche di seconda e terza evaporazione (Salpi Nuovo e Salpi Vecchio) poste più a sud, per poi concludere il ciclo nelle vasche salanti, più distanti e adiacenti al centro abitato di Margherita di Savoia.

L'attuale ciclo di produzione è a carattere pluriennale, e varia da tre a cinque anni, sistema che consente notevoli economie ma che condiziona i livelli dell'acqua, che risultano spesso non compatibili con la nidificazione di molte specie di uccelli. La presenza di acque a concentrazione gradualmente diversificata e di bacini con livelli idrici differenti, fino ad aree fangose soprassalate, determina la presenza di una elevata diversità biologica e di specie peculiari. Una ulteriore diversità di ambienti è data dalla presenza di due canali di acqua dolce che attraversano la salina: il canale Giardino che sfocia nei pressi della foce Aloisa ed il canale Carmosino che raggiunge il mare in prossimità dell'omonima foce. La loro presenza crea infatti le condizioni, anche se localizzate, per lo sviluppo di vegetazione a dominanza di canna (*Phragmites australis*) e tifa (*Typha sp.*), all'interno di un habitat caratterizzato prevalentemente da vegetazione alofila. Per il suo elevato valore conservazionistico il comprensorio delle saline comprende tre Riserve dello Stato: la "Masseria Combattenti" (D.M.A.F. del 9 maggio 1980), le "Saline di Margherita di Savoia" (D.M.A.F. del 10 ottobre 1977 e 30 maggio 1979) e "Il Monte" (D.M.A.F. 1982). E' inoltre una Zona di Protezione Speciale (IT9110006) ed è riconosciuta Zona umida di importanza internazionale in base alla Convenzione di Ramsar.

Le zone umide della Capitanata rappresentano una delle aree più importanti per l'avifauna del bacino del Mediterraneo, sia in termini di numero di specie che per la dimensione delle popolazioni presenti.

Elevata ricchezza in specie, ben 224, evidenzia l'importanza avifaunistica del sito e ha giustificato che parte del suo territorio fosse riconosciuto come ZPS e incluso nell'IBA n°203 "Promontorio del Gargano". Le specie segnalate rappresentano circa il 45% dell'avifauna Italiana. Il sito ospita la più importante garzaia dell'Italia meridionale peninsulare all'interno dei bacini del Lago Salso. Questa garzaia mista, utilizzata da garzetta, nitticora, sgarza ciuffetto e airone rosso, è risultata occupata fin dal 1976 (anno della sua scoperta) e nel 2003 ha ospitato oltre 200 nidi delle 4 specie. Oltre al Lago Salso nel 2003 è stata accertata la nidificazione dell'airone rosso a San Floriano. Sono inoltre nidificanti il tarabusino (Lago Salso e San Floriano) e il Tarabuso (Lago Salso). Nel Lago Salso e San Floriano nidifica la moretta tabaccata, specie in allegato I della dir. Uccelli, prioritaria ai fini della conservazione e in pericolo critico di estinzione per la lista rossa italiana. Nelle aree umide salmastre e soprattutto nelle vasche sovra-salate delle saline si concentra una comunità ornitica tipica di questi ambienti e che qui trova una delle aree più importanti dell'Italia meridionale. In inverno le saline ospitano contingenti numerosi di uccelli svernanti appartenenti a quasi tutti i gruppi di specie presenti nel bacino del Mediterraneo. Si sono contati contingenti complessivi di svernanti superiori alle 38.000 unità, con picchi di oltre 5000 volpoche, 17.000 fischioni, 8.000 piovanelli pancianera, 200 gabbiani rosei, 5000 avocette. I dati relativi al censimento delle specie nidificanti evidenziano la presenza di contingenti di assoluto valore internazionale, sia come importanza che come entità. La nidificazione di avocetta, fratino, gabbiano corallino, gabbiano roseo, sterna zampanere, pettegola, cavaliere d'Italia, sterna comune, beccapesci, ecc., testimoniano la grande importanza di questo sito. La recente acquisizione come nidificante del Fenicottero ha ulteriormente aumentato il valore dell'area.

La specie, infatti, ha cominciato a frequentare l'area dai primi anni 90 con pochi individui, man mano la colonia è aumentata di numero sino ai primi tentativi di nidificazione del 1995 seguiti nel 1996 dalla nascita dei primi pulcini. In particolare si deve sottolineare che si tratta dell'unico sito che ha negli ultimi 15 anni aumentato il numero di specie nidificanti quali cicogna bianca, marangone minore, cormorano, oca selvatica, fenicottero, grillaio.

Il sistema delle serre che gravita attorno a Lucera e la piana foggiana della riforma, seppur fortemente interessate dalle trasformazioni agricole, conservano le tracce più interessanti dell'antico ambiente del Tavoliere. Il torrente Cervaro è un corso d'acqua prevalentemente torrentizio che nasce dai Monti Dauni e dopo un corso di circa 140 km sfocia nel Golfo di Manfredonia, mentre una sua diramazione (canale Roncone) si immette nelle vasche di colmata del Cervaro dove presso la foce, le sue acque, in occasione di piene, alimentano le Paludi del Lago Salso.

Il torrente Cervaro costituisce l'asse portante di un corridoio ecologico che congiunge l'Appennino Dauno al sistema delle aree palustri costiere pedegarganiche. Lungo il suo corso sono rinvenibili alcune aree di grande rilevanza naturalistica, compresi specie e habitat di interesse comunitario ai sensi della Direttiva Habitat e della Direttiva Uccelli.

L'intera corso è incluso nel SIC- Sito d'interesse comunitario - "Valle del Cervaro, Bosco dell'Incoronata".

La vegetazione lungo il torrente è rappresentata da una tipica flora palustre a cannuccia di palude (*Phragmites australis*), tifa (*Typha latifolia*), menta d'acqua (*Mentha aquatica*), equisetolo (*Equisetum maximum*), falasco (*Cladium mariscus*), e lungo gli argini e nelle depressioni umide del bosco dell'Incoronata si rinviene una vegetazione arborea ed arbustiva a salice bianco (*Salix alba*), salice rosso (*Salix purpurea*), olmo (*Ulmus campestris*), pioppo bianco (*Populus alba*). Il bosco rappresenta un'area rifugio per molte specie animali legate agli ecosistemi forestali.

A pochi chilometri ad ovest del Bosco dell'Incoronata troviamo un altro esempio significativo dell'antica copertura. L'ovile nazionale rappresenta un'area di pregio naturalistico situato nei pressi di Borgo Segezia, in cui sono rinvenibili formazioni a pascolo steppico ed arbustivo con presenza di ambienti contemplati nella direttiva 92/43/CEE "Habitat". L'Ovile Nazionale è una delle ultime testimonianze degli ambienti localmente chiamati "mezzane".

Le aree più interne del Tavoliere rientranti all'interno delle figure territoriali del mosaico di Cerignola e di San Severo presentano una bassa copertura di aree naturali, per la gran parte concentrate lungo il corso dei torrenti e sui versanti più acclivi. Si tratta nella maggior parte dei casi formazioni molto ridotte e frammentate, immerse in un contesto agricolo spesso invasivo e fortemente specializzato. Particolare rilievo assume la media valle del torrente Celone che conservano ancora tratti ben conservati con formazioni riparie a salice bianco (*Salix alba*), salice rosso (*Salix purpurea*), olmo (*Ulmus campestris*), pioppo bianco (*Populus alba*).

Agroecosistemi di un certo interesse ambientale sono invece presenti nelle figure territoriali di Lucera e le serre dei monti dauni e nelle marane di Ascoli Satriano dove le colture agricole a seminativo assumono carattere estensivo e a minor impatto ambientale. Tali formazioni agricole riprendono la struttura ecologica delle pseudosteppe mediterranee in cui sono rinvenibili comunità faunistiche di una certa importanza conservazionistica. A questi ambienti aperti sono associate numerose specie di fauna legate agli agroecosistemi pratici ormai rare in molti contesti agricoli regioni tra cui quasi tutte le specie di Alaudidi, quali Calandra (*Melanocorypha calandra*), Calandrella (*Calandrella brachydactyla*), Allodola (*Alauda arvensis*), Cappellaccia (*Galerida cristata*) e rarità faunistiche come il Lanario (*Falco biarmicus*).

Il paesaggio dominante è quello dei seminativi.

In base alle caratteristiche dell'uso del suolo, quindi, l'area risulta già modificata dall'uomo, con una prevalenza dell'attività agricola.

L'impatto che il campo eolico di progetto avrà su questa componente ambientale si verificherà principalmente durante la fase di cantiere, riconducibile essenzialmente alla perdita di suolo dovuta alla realizzazione delle piazzole e della viabilità di accesso, nonostante la perdita di suolo sia alquanto ridotta e sarà comunque a carico esclusivamente dell'attività agricola.

Altri possibili impatti sono trascurabili in quanto non ci sono habitat naturali nel sito.

Si può affermare quindi che l'insediamento delle torri non modificherà la componente vegetazionale dell'area.

3.2.4.2 Fauna

Il Tavoliere a causa delle profonde trasformazioni paesaggistiche e colturali per opera dell'uomo, presenta una semplificazione della composizione faunistica. Nell'area di progetto, la biodiversità animale e vegetale è legata soprattutto all'ecosistema agrario ed è per lo più costituita da specie stanziali. Successivamente viene fornito un elenco delle specie suddivise per classi: anfibi, rettili, mammiferi, uccelli facendo riferimento a dati bibliografici.

Nell'area vasta, la scarsa presenza di anfibi è legata alla mancanza di habitat idonei alla loro riproduzione. Essi sono limitati per lo più in vasche di raccolta delle acque, pozzi di irrigazione e corsi d'acqua. Per questo motivo, prevalgono gli anfibi che hanno caratteristiche versatili e un comportamento prettamente terricolo come la rana verde, il rospo comune e il rospo smeraldino, i quali sono le uniche specie a presentare una buona diffusione sul territorio sebbene essa sia limitata dall'intensa attività agricola. Al contrario, la Raganella italiana e il Tritone crestato risultano maggiormente legati alla presenza di aree umide con la presenza di una buona copertura vegetale. L'habitat ideale per gli anfibi è rappresentato dalle aree umide (i.e., Invaso del Celone) e dai corsi d'acqua (i.e., Torrente Celone, Torrente Vulgone,, Torrente Salsola) caratterizzati dall'assenza di forti correnti e una vegetazione rigogliosa.

RAVANO WIND	WIND FARM PALMORI Studio Impatto Ambientale	Ottobre 2023
-------------	--	--------------

L'area vasta così come l'area di progetto è caratterizzata da una valenza ecologica medio – bassa e talvolta bassa o nulla, non sono presenti sparsi all'interno del territorio, muretti a secco, filari di alberi, siepi e alberature in modo continuativo che consentono rifugio per alcune specie di rettili. Nel territorio, si rivengono per lo più specie ad elevata adattabilità che sono in grado di colonizzare anche ecosistemi fortemente antropizzati come quello agrario. Tra queste, sono presenti lucertole, gechi, ramarri mentre tra i serpenti sono presenti specie comuni e ampiamente diffuse sul territorio pugliese come la vipera, il biacco, il cervone. Rara è la presenza della tartaruga palustre europea, per lo più, rinvenibile nei corsi d'acqua principali dell'ambito di riferimento.

Come per la classe anfibi, la presenza dei rettili nell'area di progetto è molto limitata in quanto è caratterizzata dalla presenza di seminativi fortemente coltivati; essi trovano rifugio per lo più nella vegetazione ripariale presente lungo i canali (i.e., Torrente Salsola, Torrente Volgano, Torrente Celone). Tali aree sono distanti più di 500 m dall'aerogeneratore di progetto. Pertanto, si può ritenere che la presenza dell'impianto eolico non interferirà con essi.

Nell'area sono state rilevate numerose specie di mammiferi. La maggior parte di questi presenti nell'area vasta e nell'area di progetto sono stati inseriti nella categoria "LC" dalle liste rosse italiane IUCN in quanto presentano un buono stato di conservazione. Ad eccezione dei chiroteri, infatti, queste specie di mammiferi presentano un'ampia capacità di adattamento essendo tra le specie più diffuse sul territorio regionale. Tra i mammiferi, gli ordini più numerosi sono rappresentati dai roditori e i soricomorfi. L'istrice e il moscardino, invece, pur presentando un buono stato di conservazione (LC) sono stati inseriti nell'Allegato IV della Direttiva Habitat in quanto sono minacciati dalle attività antropiche.

I chiroteri sono un ordine di mammiferi, sottoposto a tutela da numerose normative internazionali e nazionali. Tutte le specie appartenenti a questo ordine presenti in Europa sono state inserite all'interno dell'Allegato IV della Direttiva Habitat e tredici di queste sono state anche introdotte nell'Allegato II della medesima direttiva. La protezione di questi animali è dovuta al fatto che sono esseri estremamente vulnerabili e particolarmente sensibili in diverse fasi del loro ciclo vitale (i.e., riproduzione, alimentazione, foraggiamento, svernamento etc.). Pertanto, i chiroteri sono suscettibili ai cambiamenti del territorio e alla riduzione degli habitat idonei ad ospitarli.

In Puglia sono state segnalate 18 specie, di cui 5 (*Rhinolophus ferrumequinum*, *R. hipposideros*, *Pipistrellus kuhli*, *Hypsugo savii* e *Miniopterus schreibersi*) rappresentano il 60% delle segnalazioni.

E' presente una lista di chiroteri che sono stati censiti nelle grotte presenti in provincia di Foggia dai Dipartimenti di Zoologia dell'Università degli Studi di Bari "Aldo Moro"[1]. La maggior parte di questi sono stati rilevati nei comuni di Manfredonia ("Pulo di San Leonardo", "Grotta Occhiopinto"), di Sannicandro Garganico ("Dolina Pozzatina") e di San Marco in Lamis ("Grotta di Coppa di Mezzo", "Grotta di Montenero") distanti diversi chilometri dall'area di progetto.

RAVANO WIND	WIND FARM PALMORI Studio Impatto Ambientale	Ottobre 2023
-------------	--	--------------

Nell'area di progetto e nelle sue immediate vicinanze, non vi è la presenza di grotte e/ o formazioni boschive che possano essere adoperate come rifugio.

Si può ritenere che l'estrema semplificazione del paesaggio in cui si inserisce l'area di progetto abbia una ridotta disponibilità trofica per i chiropteri; tuttavia, mancano dati esaustivi ed aggiornati sulla presenza di questa comunità nell'area vasta e nell'area di progetto.

Gli uccelli rappresentano sicuramente la classe più rappresentativa dell'area in quanto percorrendo lunghe distanze, sono in grado di spostarsi da un habitat all'altro in funzione della loro fase fenologica (riproduttiva e/o biologica).

Ad oggi, gli uccelli che popolano l'area di progetto, sono per lo più specie nidificanti appartenenti all'ordine dei passeriformi; poche sono le specie non passeriformi particolarmente legate ad habitat fluviali e boschivi. Ciò è dovuto al fatto, che l'area di progetto, è un sistema aperto caratterizzato prettamente da seminativi non irrigui mentre rara è la presenza di colture arboree e del tutto assenti sono gli ecosistemi forestali. La pressione antropica e le caratteristiche di uso del suolo hanno influenzato fortemente la composizione della popolazione avifaunistica, favorendo le specie di piccole dimensioni, maggiormente legate alla vegetazione erbacea. Nell'ecosistema agrario, frequente è la presenza di specie che riescono a tollerare la pressione antropica.

Tra queste vi sono: Barbagianni, Civetta, alcuni Alaudidi (Allodola Alauda arvensis, Capellaccia Galerida cristata), molte specie di Irundinidi (Rondine Hirundo rustico, Balestruccio Delichon urbicum), alcuni Motacillidi (Cutrettola Motacilla flava, Ballerina bianca Motacilla alba), Beccamoschino, Storno e Strillozzo. Tra i corvidi si ricorda la Gazza (Pica pica), la Ghiandaia (Garrulus glandarius) e la Cornacchia grigia (Corvus cornix).

Nell'area vasta, invece, è presente l'invaso Celone, un lago di origine artificiale creato negli anni '90 per soddisfare le esigenze idriche dell'agricoltura locale. Secondo il censimento effettuato tra 2007 e 2019 nell'ambito del progetto International waterbird census (Iwc) pubblicato dalla regione Puglia, l'invaso Celone è caratterizzato da una ricchezza di specie, intesa come il numero di specie contate nel periodo considerato pari a 30 e un'abbondanza massima (N° massimo di individui censiti) pari a 1143 rappresentando un polo di importanza nazionale e regionale. Tra gli individui osservati, è stata rilevata l'oca lombardella (Anser albifrons), il germano reale (Anas platyrhynchos) e il piovanello pancianera (Calidris alpina) [2].

Numerosi studi presenti in letteratura hanno trattato ampiamente la comunità ornitica dell'area vasta e ad essi si può fare riferimento per la lista completa degli uccelli segnalati. La presenza di tali specie è da intendersi come "potenziale", determinata cioè sulla base dei dati bibliografici e dell'affinità per gli habitat (Tabella 8). Non sono disponibili dati quantitativi, la cui raccolta necessiterebbe di più annualità di rilievi in campo.

DINAMICHE DI TRASFORMAZIONE E CRITICITÀ

La forte vocazione agricola dell'intero ambito ha determinato il sovrasfruttamento della falda e delle risorse idriche superficiali, in seguito al massiccio emungimento iniziato dagli anni settanta. Attualmente, si estrae una quantità di acqua maggiore della ricarica, causando lo sfruttamento della riserva geologica. Quest'ultima, soggetta ad un ricambio lentissimo, non dovrebbe mai essere intercettata al fine di non perturbare gli equilibri idrogeologici e ambientali. L'analisi dei dati piezometrici evidenzia un complessivo e rilevante abbassamento dei livelli idrici nei pozzi, conseguenza sia dell'aumento della richiesta idrica, legata soprattutto all'introduzione in agricoltura di colture intensive e fortemente idroesigenti, sia ai cambiamenti climatici in atto. Questo complesso di fenomeni determina un fortissimo impatto sull'ecosistema fluviale e sulle residue aree umide costiere, determinando di fatto una profonda alterazione delle dinamiche idrologiche e sulle formazioni vegetali ripariali riparie. Inoltre, l'analisi qualitativa delle acque sotterranee e superficiali denota un generale degrado dovuto essenzialmente all'azione antropica (uso di concimi e pesticidi in agricoltura, scarico di acque reflue civili ed industriali, discariche a cielo aperto, ecc).

In relazione alle pratiche agricole, la tendenza agronomica attuale prevede l'abolizione delle normali pratiche di rotazione e le orticole seguono se stesse (mono-succezione) con conseguente forte impatto sulla sostenibilità idrica delle colture e sulle biocenosi legate agli agroecosistemi.

La crescente espansione degli impianti fotovoltaici su aree agricole sta determinando una perdita netta di suolo fertile e permeabile, nonché nei casi di vasti impianti di decine e decine di ettari, l'alterazione microclimatica e la perdita di habitat per specie vegetali e animali.

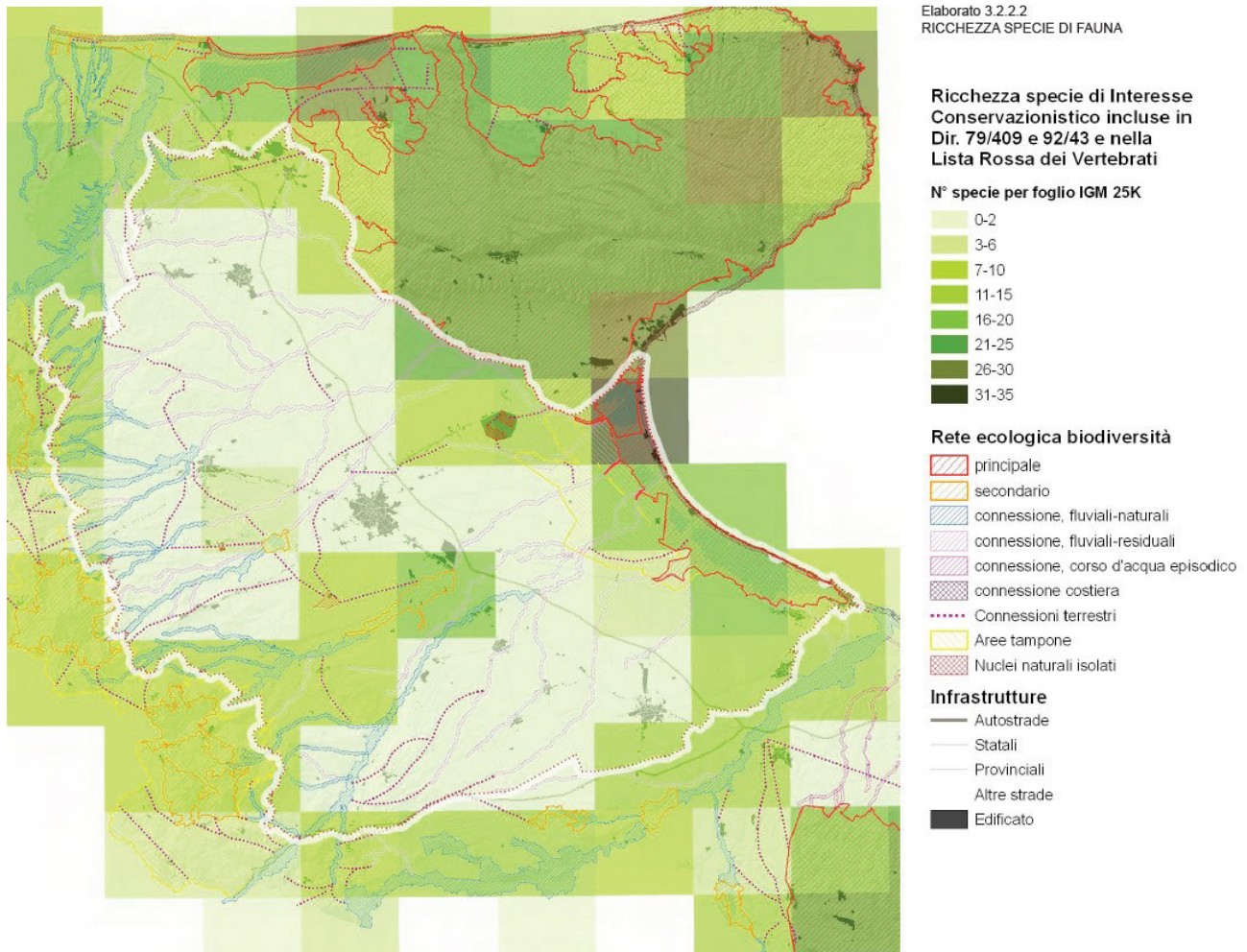

3.2.5 Paesaggio

3.2.5.1 Introduzione

Il concetto di paesaggio assume una pluralità di significati, non sempre di immediata identificazione, che fanno riferimento sia al quadro culturale e naturalistico, sia alla disciplina scientifica che ne fa uso. Il paesaggio infatti è costituito da forme concrete, oggetto della visione di chi ne è circondato, ma anche dalla componente riconducibile all'immagine mentale, ovvero alla percezione umana.

Anche a livello normativo, per molto tempo non è esistita, di fatto, alcuna definizione univoca, poiché sia le leggi n. 1497 del 1939 (beni ambientali e le bellezze d'insieme) e n. 1089 del 1939 (beni culturali) sia la successiva legge n. 431 del 1985 ("legge Galasso") tendevano a ridurre il paesaggio ad una sommatoria di fattori antropici e geografici variamente distribuiti sul territorio.

Solo di recente la Convenzione Europea del Paesaggio (Firenze, 2000) e il Codice dei Beni Culturali e del Paesaggio (D.Lgs. n. 42/2004) hanno definito in modo sufficientemente organico il concetto di paesaggio. L'art. 1 della Convenzione Europea indica che "paesaggio designa una determinata parte del territorio, così

RAVANO WIND	WIND FARM PALMORI Studio Impatto Ambientale	Ottobre 2023
-------------	--	--------------

come è percepita dalle popolazioni, il cui carattere deriva dall'azione di fattori naturali e/o umani e dalle loro interrelazioni".

Il codice dei Beni Culturali e del Paesaggio ha fatto proprie le indicazioni della Convenzione Europea e all'art. 131 afferma:

- "per paesaggio si intende una parte omogenea di territorio i cui caratteri derivano dalla natura, dalla storia umana o dalle reciproche interrelazioni;
- la tutela e la valorizzazione del paesaggio salvaguardano i valori che esso esprime quali manifestazioni identitarie percepibili".

Da queste definizioni si desume che è di fondamentale importanza, per l'analisi di un paesaggio, lo studio dell'evoluzione dello stesso nel corso dei secoli, e l'identificazione delle "parti omogenee", ovvero delle unità di paesaggio.

Per procedere alla valutazione su base storica del paesaggio in un dato territorio è necessario compiere un'analisi delle categorie principali di elementi che lo costituiscono:

- la morfologia del suolo;
- l'assetto strutturale e infrastrutturale del territorio (presenza di case, strade, corsi d'acqua, opere di bonifica e altri manufatti);
- le sistemazioni idrauliche agrarie, le dimensioni degli appezzamenti;
- le coltivazioni e la vegetazione.

Quest'ultime consentono di individuare anche le già accennate unità di paesaggio ossia le porzioni omogenee in termini di visibilità e percezione in un determinato territorio.

Riguardo il valore del paesaggio, è necessario distinguere tra valore intrinseco, ossia percepito sulla base di sensibilità innate, e valore dato dalla nostra cultura.

I caratteri del paesaggio sono l'unicità, la rilevanza e l'integrità, mentre le qualità possono variare da straordinarie, notevoli, interessanti fino a deboli o tipiche degli ambienti degradati.

Fridelhey (1995) ha cercato di riassumere quali sono i fattori che influenzano l'apprezzamento del paesaggio; tra gli attributi del paesaggio che aumentano il gradimento, egli individua la complessità (da moderata ad elevata), le proprietà strutturali di tale complessità (che consentono di individuare un punto focale), la profondità di campo visivo (da media a elevata), la presenza di una superficie del suolo omogenea e regolare, la presenza di viste non lineari, l'identificabilità e il senso di familiarità.

3.2.5.2 Il paesaggio rurale nei Tavoliere

L'ambito del Tavoliere si caratterizza per la presenza di un paesaggio fondamentalmente pianeggiante la cui grande unitarietà morfologica pone come primo elemento determinante del paesaggio rurale la tipologia

colturale. Il secondo elemento risulta essere la trama agraria che si presenta in varie geometrie e tessiture, talvolta derivante da opere di regimazione idraulica piuttosto che da campi di tipologia colturali, ma in generale si presenta sempre come una trama poco marcata e poco caratterizzata, la cui percezione è subordinata persino alle stagioni.

Fatta questa premessa è possibile riconoscere all'interno dell'ambito del Tavoliere tre macropaesaggi: il mosaico di S.Severo, la grande monocoltura seminativa che si estende dalle propaggini subappenniniche alle saline in prossimità della costa e infine il mosaico di Cerignola.

Paesaggio che sfuma tra il Gargano e il Tavoliere risulta essere il mosaico perifluviale del torrente Candelaro a prevalente coltura seminativa.

Il mosaico di S.Severo, che si sviluppa in maniera grossomodo radiale al centro urbano, è in realtà un'insieme di morfotipi a sua volta molto articolati, che, in senso orario a partire da nord si identificano con:

- l'associazione di vigneto e seminativo a trama larga caratterizzato da un suolo umido e l'oliveto a trama fitta, sia come monocoltura che come coltura prevalente;
- la struttura rurale a trama relativamente fitta a sud resa ancora più frammentata dalla grande eterogeneità colturale che caratterizza notevolmente questo paesaggio;
- una struttura agraria caratterizzata dalla trama relativamente fitta a est, in prossimità della fascia subappenninica, dove l'associazione colturale è rappresentata dal seminativo con l'oliveto.

Pur con queste forti differenziazioni colturali, il paesaggio si connota come un vero e proprio mosaico grazie alla complessa geometria della maglia agraria, fortemente differente rispetto alle grandi estensioni seminate che si trovano intorno a Foggia.

Il secondo macro paesaggio si sviluppa nella parte centrale dell'ambito si identifica per la forte prevalenza della monocoltura del seminativo, intervallata dai mosaici agricoli periurbani, che si incuneano fino alle parti più consolidate degli insediamenti urbani di cui Foggia rappresenta l'esempio più emblematico. Questa monocoltura seminativa è caratterizzata da una trama estremamente rada e molto poco marcata che restituisce un'immagine di territorio rurale molto lineare e uniforme poiché la maglia è poco caratterizzata da elementi fisici significativi.

Questo fattore fa sì che anche morfotipi differenti siano in realtà molto meno percepibili ad altezza d'uomo e risultino molto simili i vari tipi di monocoltura a seminativo, siano essi a trama fitta che a trama larga o di chiara formazione di bonifica.

Tuttavia alcuni mosaici della Riforma, avvenuta tra le due guerre (legati in gran parte all'Ordine Nuovi Combattenti), sono ancora leggibili e pertanto meritevoli di essere segnalati e descritti. In questi mosaici infatti, è ancora possibile leggere la policoltura e comunque una certa complessità colturale, mentre in altri sono leggibili solamente le tracce della struttura insediativa preesistente.

Il mosaico di Cerignola è caratterizzato dalla geometria della trama agraria che si struttura a raggiera a partire dal centro urbano, così nelle adiacenze delle urbanizzazioni periferiche si individua un ampio tessuto rurale periurbano che viene meno man mano ci si allontana, lasciando posto a una notevole complessità agricola. Andando verso nord ovest questo mosaico tende a strutturare una tipologia colturale caratterizzata dall'associazione del vigneto con il seminativo, mentre a sud-ovest si ha prevalentemente un'associazione dell'oliveto con il seminativo, che via via si struttura secondo una maglia meno fitta.

I torrenti Cervaro e Carapelle costituiscono due mosaici perifluviali e si incuneano nel Tavoliere per poi amalgamarsi nella struttura di bonifica circostante. Questi si caratterizzano prevalentemente grazie alla loro tessitura agraria, disegnata dai corsi d'acqua stessi più che dalle tipologie colturali ivi presente.

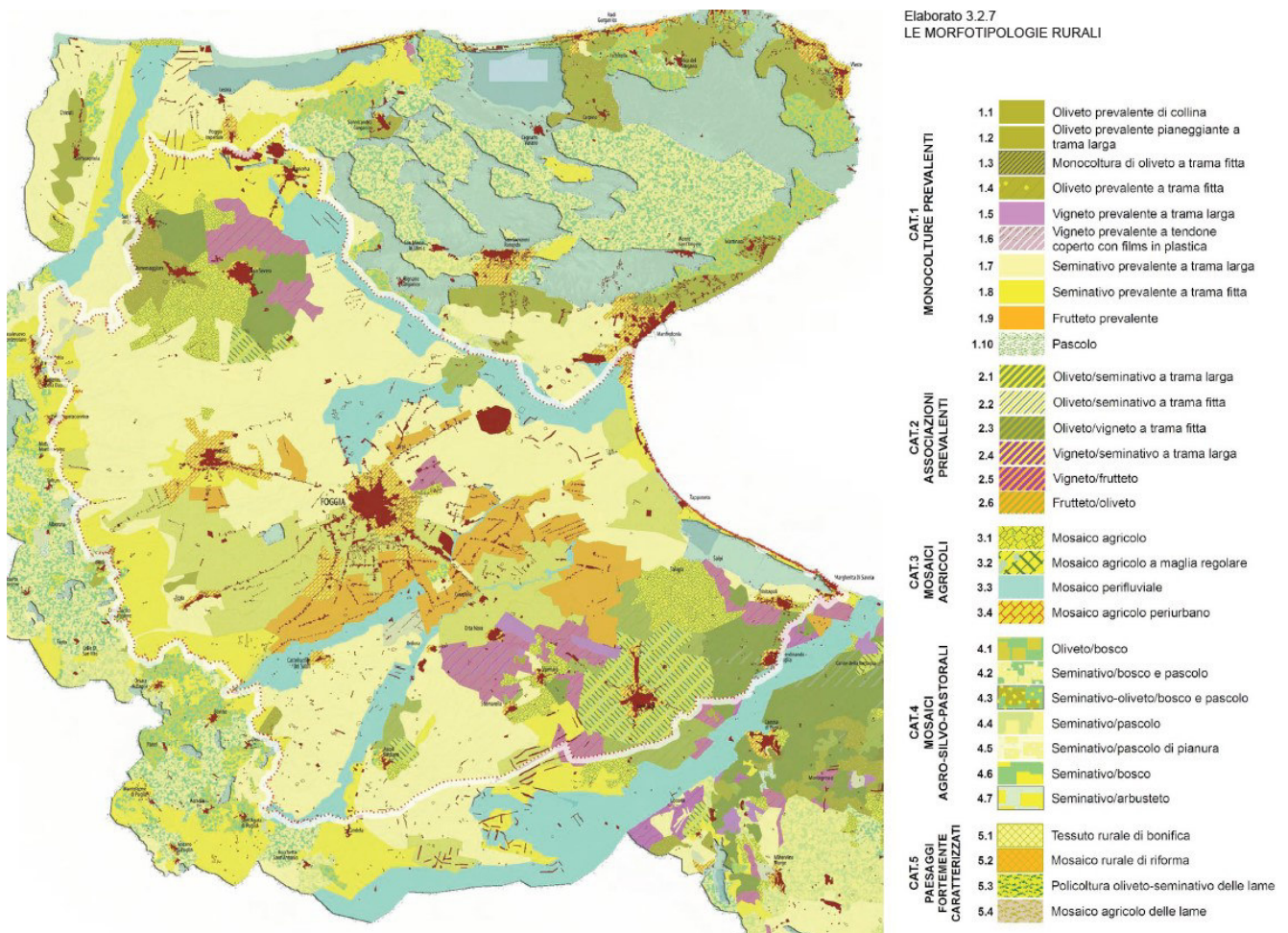

Fig. 18 - Il Paesaggio Rurale del Tavoliere – (PPTT Puglia)

Il lay-out proposto prevede che le torri eoliche siano posizionate nel Comune di Lucera ubicato in località "Palmori" nell'area a nord-est dell'abitato di Lucera, ad una distanza di circa 5.5 km dal wtg 8, inoltre è ubicato a circa 4 km dal luogo dove sarà ubicata la Stazione Elettrica Terna e la Stazione Elettrica dell'utenza nel comune di Lucera.

RAVANO WIND	WIND FARM PALMORI Studio Impatto Ambientale	Ottobre 2023
--------------------	--	--------------

Il parco eolico in progetto si sviluppa ad un'altitudine media slm di mt. 60-100.

L'area insiste, come detto, sulla località 'Palmori' ed è caratterizzata da una orografia prettamente pianeggiante. Il parco si snoda essenzialmente su due file di aerogeneratori, nella direzione Nord/Est - Sud/Ovest prevalente della risorsa eolica e ottimizzando, in questo modo, la produzione dell'impianto.

Nel caso specifico il territorio di Lucera, in cui è localizzato l'impianto, è interessato totalmente da aree pianeggianti, e non presenta insediamenti rurali rilevanti.

3.2.6 Radiazioni non ionizzanti (elettromagnetico)

In questo paragrafo verrà evidenziata la valutazione degli effetti ambientali di induzione elettromagnetica conseguenti la realizzazione del parco eolico. Secondo quanto ampiamente documentato nella letteratura sull'argomento, la presenza di campi elettromagnetici che possono indurre effetti nocivi sull'uomo può risultare significativa nel caso di linee elettriche aeree, soprattutto in alta ed altissima tensione.

Per tali linee, infatti, sono spesso prese in considerazione soluzioni alternative di tipo interrato, proprio al fine di ridurre gli effetti elettromagnetici. Le caratteristiche costruttive delle centrali eoliche fanno sì che i livelli di elettromagnetismo risultanti si posizionino ben al di sotto di quelli che sono i limiti di legge. In tutti i casi, le soluzioni tecnologiche adottate consentono di guardare con assoluta tranquillità agli effetti sulla salute dovuti ai campi elettromagnetici riconducibili alla realizzazione.

3.2.6.1 Normativa di riferimento

La normativa di riferimento in Italia per le linee elettriche è il DPCM del 08/07/2003 (G.U. n. 200 del 29.8.2003) "Fissazione dei limiti massimi di esposizione, dei valori di attenzione e degli obiettivi di qualità per la protezione della popolazione dalle esposizioni ai campi elettrici e magnetici generati alla frequenza di rete (50 Hz) generati dagli elettrodotti".

Normativa	Limiti previsti	Induzione magnetica B (μT)	Intensità del campo elettrico E (V/m)
DPCM	Limite d'esposizione	100	5.000
	Limite d'attenzione	10	
	Obiettivo di qualità	3	
Race. 1999/512/CE	Livelli di riferimento (ICNIRP1998, OMS)	100	5.000

Tab. 9 - Limiti di esposizione, limiti di attenzione e obiettivi di qualità del DPCM 08/07/03

Il valore di attenzione di 10 μT si applica nelle aree di gioco per l'infanzia, negli ambienti abitativi negli ambienti scolastici e in tutti i luoghi in cui possono essere presenti persone per almeno 4 ore al giorno. Tale valore è da intendersi come mediana dei valori nell'arco delle 24 ore nelle normali condizioni di esercizio. L'obiettivo di qualità di 3 μT si applica ai nuovi elettrodotti nelle vicinanze dei sopraccitati ambienti e luoghi, nonché ai nuovi insediamenti ed edifici in fase di realizzazione in prossimità di linee e di installazioni elettriche già esistenti (valore inteso come mediana dei valori nell'arco delle 24 ore nelle normali condizioni di esercizio). Da notare che questo valore corrisponde approssimativamente al livello di induzione prevedibile, per linee a pieno carico, alle distanze di rispetto stabilite dal vecchio DPCM 23/04/92.

Si ricorda che i limiti di esposizione fissati dalla legge sono di 100 μT per lunghe esposizioni e di 1000 μT per brevi esposizioni. Da ricordare, inoltre, che per le linee elettriche in MT (linee aeree a 20 kV) esiste il DM 16/01/91 del Ministero dei Lavori Pubblici, il quale stabilisce per tali linee una distanza di circa 3 m dai fabbricati. Oltre alle norme legislative esistono dei rapporti informativi dell'Istituto superiore della sanità (ISTISAN 95/29 ed ISTISAN 96/28) che approfondiscono la problematica e mirano alla determinazione del principio cautelativo. Questi rapporti definiscono la cosiddetta Soglia di Attenzione Epidemiologia (SAE) per l'induzione magnetica, che è posta pari a 0.2 μT (microTesla): un valore limite, cautelativo, al di sotto del quale è dimostrata la non insorgenza di patologie.

Soprattutto per gli impianti eolici, che si pongono come sorgenti di energia pulita ed ecologica, la SAE diventa un parametro con il quale è utile confrontarsi per attestare una volta di più l'attenzione all'ambiente ed alla salute.

3.2.6.2 Valutazione del rischio elettromagnetico

Lo studio sulla valutazione del campo magnetico prodotto dalle opere in progetto (wtg, cavidotti, SSE utenza) (**vedasi relazione specialistica allegata**) al fine di individuare le fasce di rispetto oltre le quali sono rispettati i limiti sulle condizioni di qualità e di attenzione rispetto a ricettori sensibili ha condotto alle seguenti considerazioni:

- la posa dei cavidotti è prevista in luoghi che non sono adibiti a permanenze prolungate della popolazione e tanto meno negli ambienti particolarmente protetti, quali scuole, aree di gioco per l'infanzia ecc., correndo per la gran parte del loro percorso lungo la rete viaria o ai margini delle strade di impianto. La larghezza delle strade consente di mantenere una distanza di sicurezza di oltre 2 metri tra il cavidotto e i pochi presenti lungo il tracciato (Unici Ricettori Sensibili).
- la stazione di trasformazione AT/MT, ed i raccordi aerei AT 150 kV vengono realizzate in aree lontane da case abitate e quindi si raggiunge facilmente la distanza di sicurezza dalle parti in tensione in AT. Il ricettore più vicino si trova a distanza di oltre 500 metri dalle recinzioni delle stazioni elettriche e quindi in punti

RAVANO WIND	WIND FARM PALMORI Studio Impatto Ambientale	Ottobre 2023
-------------	--	--------------

sicuri.

Pertanto non si ritiene necessario adottare misure di salvaguardia particolari in quanto il parco eolico in oggetto si trova in zona agricola e sia gli aerogeneratori che le opere connesse (linee elettriche interrato e stazioni elettriche isolate in aria) sono state posizionate in lontananza da possibili ricettori sensibili presenti (abitazioni private).

Quindi si può concludere che per il parco eolico e le infrastrutture di rete elettrica in esame non si ravvisano pericoli per la salute pubblica per quanto riguarda i campi elettromagnetici.

3.2.7 Rumore e vibrazioni

In questo paragrafo si darà una valutazione del clima sonoro dell'area ante – operam avvalendosi di un rilievo acustico in una posizione, che trovandosi all'interno dell'area interessata dal progetto, fotografa in modo appropriato la condizione acustica della generalità dei ricettori presenti; infatti, il territorio interessato dal parco eolico, prevalentemente agricolo, è caratterizzato dalla rara presenza di corpi di fabbrica generalmente a destinazione agricola.

3.2.7.1 Quadro normativo

Il quadro normativo di riferimento è costituito dalle seguenti disposizioni statali e regionali:

1. D.P.C.M. 1 marzo 1991 “Limiti massimi di esposizione al rumore negli ambienti abitativi e nell'ambiente esterno”;
2. Legge 26 ottobre 1995, n. 447 “Legge quadro sull'inquinamento acustico”;
3. D.M. 11/12/96 “Applicazione del criterio differenziale per gli Impianti a ciclo produttivo continuo”;
4. D.P.C.M. 14/11/1997 “Determinazione dei valori limite delle sorgenti sonore”;
5. D.M. 16 marzo 1998 “Tecniche di rilevamento e di misurazione dell'inquinamento acustico”;
6. UNI/TS 11143-7 “Metodo per la stima dell'impatto e del clima acustico per tipologia di sorgenti. Parte 7: Rumore degli aerogeneratori”;
7. L.R. n. 3/2002 “Norme di indirizzo per il contenimento e la riduzione dell'inquinamento acustico”;

3.2.7.2 Classe di destinazione acustica

Il Comune di Lucera, prevede l'applicazione dei limiti previsti dal DPCM del 14/11/1997 tabella C e considerando che la zona di ubicazione è di classe V aree prevalentemente industriali, con limite diurno di 70 dB(A) e notturno di 60 dB(A), nel caso in esame possono essere applicati i valori limite assoluti di immissione riportati nella tabella C allegata al D.P.C.M. del 14 novembre 1997:

Tabella C - valori limite assoluti di immissione - Leq in dB(A) (Art. 3)

classi di destinazione d'uso del territorio	tempo di riferimento	tempo di riferimento
	diurno (06.00-22.00)	notturno (22.00-06.00)
<i>I aree particolarmente protette</i>	50	40
<i>II aree prevalentemente residenziali</i>	55	45
<i>III aree di tipo misto</i>	60	50
<i>IV aree di intensa attività umana</i>	65	55
<i>V aree prevalentemente industriali</i>	70	60
<i>VI aree esclusivamente industriali</i>	70	70

Il D.P.C.M. del 14 novembre 1997 definisce, art. n° 4, i valori assoluti di soglia negli ambienti abitativi sotto i quali non si applicano i valori limite differenziali d'immissione.

Per il periodo notturno sono:

- 25 dB(A) a finestre chiuse;
- 40 dB(A) a finestre aperte.

Per il periodo diurno sono:

- 35 dB(A) a finestre chiuse;
- 50 dB(A) a finestre aperte.

Nel caso in cui si verifica il superamento di tali limiti, i valori limite differenziali non dovranno superare:

- 3 dB(A) di notte;
- 5 dB(A) di giorno.

I valori limite differenziali si determinano come differenza tra LA ed LN.

In accordo a quanto prescrive la L.R. n. 3/2002, art. 3, la valutazione di impatto acustico è stata dunque finalizzata alla verifica dei seguenti limiti:

1. limite assoluto di immissione (che la L.R. definisce "valori limite di rumorosità") da rispettare all'esterno. Si riferisce al rumore immesso dall'insieme di tutte le sorgenti presenti in un dato luogo. Nel caso in oggetto il valore da non superare è di 70 dB(A) nel tempo di riferimento diurno e 60 dB(A) nel tempo di riferimento notturno (limiti per la Classe II)

RAVANO WIND	WIND FARM PALMORI Studio Impatto Ambientale	Ottobre 2023
-------------	--	--------------

2. limite differenziale di immissione da rispettare all'interno degli ambienti abitativi. E' definito come differenza tra il livello equivalente continuo ponderato A rilevato con la sorgente di rumore in funzione (rumore ambientale) ed il livello equivalente continuo ponderato A rilevato con la sorgente di rumore disattivata (rumore residuo).

Per maggiori approfondimenti si rimanda alla relazione specialistica Studio di Impatto Acustico.

3.3 ANALISI DEGLI IMPATTI AMBIENTALI

Il capitolo precedente è stato dedicato alla descrizione dei sistemi ambientali interessati dall'impatto prodotto dalla realizzazione dell'impianto eolico. In questo capitolo:

- saranno definite, in un'analisi preliminare, le componenti ambientali potenzialmente interferite dal progetto (fase di scoping);
- saranno individuate le caratteristiche dell'opera cause di impatto diretto o indiretto;
- sarà data una valutazione, ove possibile quantitativa, degli impatti significativi e una stima qualitativa degli impatti ritenuti non significativi;
- saranno individuate le misure di carattere tecnico e/o gestionale (misure di mitigazione) adottate al fine di minimizzare e monitorare gli impatti;
- sarà redatta una sintesi finale dei potenziali impatti sviluppati.

3.3.1 Analisi preliminare - Scoping

La fase di analisi preliminare, altrimenti chiamata Fase di Scoping, antecedente alla stima degli impatti, è la fase che permette di selezionare, tra tutte le componenti ambientali, quelle potenzialmente interferite dalla realizzazione del Progetto.

L'identificazione dei tali componenti è stata sviluppata seguendo lo schema di seguito, contestualizzando lo studio del Progetto allo specifico sito in esame:

- esame dell'intero spettro delle componenti ambientali e delle azioni di progetto in grado di generare impatto, garantendo che questi siano considerati esaustivamente;
- identificazione degli impatti potenziali significativi, che necessitano pertanto analisi di dettaglio;
- identificazione degli impatti che possono essere considerati trascurabili e pertanto non ulteriormente esaminati.

Per la realizzazione di tale analisi si è adottato il metodo delle matrici di Leopold (Leopold et. al., 1971).

RAVANO WIND	WIND FARM PALMORI Studio Impatto Ambientale	Ottobre 2023
--------------------	--	--------------

3.3.1.1 Matrici di Leopold

La **matrice di Leopold** è una matrice bidimensionale nella quale vengono correlate:

- le azioni di progetto, identificate discretizzando le diverse fasi di costruzione, esercizio e dismissione, dalla cui attività possono nascere condizioni di impatto sulle componenti ambientali;
- le componenti ambientali.

Il primo passo consiste nell'identificazione dell'impatto potenziale generato dall'incrocio tra le azioni di progetto che generano possibili interferenze sulle componenti ambientali e le componenti stesse. Il secondo passo richiede una valutazione della significatività dell'impatto potenziale basata su una valutazione qualitativa della sensibilità delle componenti ambientali e della magnitudo dell'impatto potenziale prodotto. La significatività degli impatti è identificata con un valore a cui corrisponde un dettaglio crescente delle analisi necessarie per caratterizzare il fenomeno. Tale valutazione è per sua natura soggettiva ed è stata condotta mediante il confronto tra i diversi esperti che hanno collaborato alla redazione del presente studio, e sulla base di esperienze pregresse.

Dall'analisi del Progetto sono emerse le seguenti tipologie di azioni di progetto in grado di generare impatto sulle diverse componenti ambientali, sintetizzate nella seguente Tabella, distinguendo l'ambito degli aerogeneratori da quello delle opere connesse.

Opere	Fase di costruzione	Fase di esercizio	Fase di dismissione
Aerogeneratori	<ul style="list-style-type: none"> • allestimento delle aree di lavoro • esercizio delle aree di lavoro • scavo fondazioni • edificazione fondazioni • installazione aerogeneratori • ripristini ambientali 	<ul style="list-style-type: none"> • presenza fisica degli aerogeneratori • operatività degli aerogeneratori • operazioni di manutenzione 	smantellamento aerogeneratori ripristino dello stato dei luoghi assenza dell'impianto
Opere connesse	<ul style="list-style-type: none"> • creazione vie di transito e strade • scavo e posa cavidotto • realizzazione sottostazione e Interconnessione alla rete elettrica • ripristini ambientali 	<ul style="list-style-type: none"> • presenza fisica del cavidotto e della sottostazione elettrica • operatività del cavidotto e della sottostazione elettrica • presenza fisica delle strade e delle vie di accesso • operatività delle strade e delle vie di accesso 	smantellamento strade, cavidotto e sottostazione ripristino dello stato dei luoghi assenza strade, cavidotto e sottostazione

Tab. 11 – Azioni di progetto

I risultati dell'analisi sono rappresentati nella seguente Tabella nella quale la colorazione delle celle corrisponde al livello di impatto potenziale previsto. In particolare per celle colorate in **bianco** si ipotizza l'assenza di impatti, le celle colorate in **giallo** rappresentano gli impatti di entità trascurabile, mentre le celle colorate in **arancione** indicano la presenza di un impatto potenziale non trascurabile. Gli impatti potenziali positivi sono invece evidenziati con una colorazione delle celle **verde**.

Fig. 19 - Matrice azioni di progetto/componenti

Fasi del progetto Ambito		Fase di Costruzione										Fase di Esercizio				Fase di Dismissione												
		Aerogeneratori					Opere connesse					Aerogeneratori		Opere connesse		Aerogeneratori		Opere connesse										
		Allestimento delle aree di lavoro	Esercizio delle aree di lavoro	Logistica e Utilities	Scavo fondazioni	Edificazione fondazioni	Installazione aerogeneratori	Ripristini ambientali	Creazione vie di transito e strade	Scavo e posa Caviodotto	Realizzazione sottostazione e interconnessione alla rete elettrica	Ripristini ambientali	Presenza fisica degli aerogeneratori	Operatività degli aerogeneratori	Operazioni di manutenzione	Presenza fisica del caviodotto e della sottostazione elettrica	Operatività del caviodotto e della sottostazione elettrica	Presenza fisica delle strade e vie di accesso	Operatività delle strade e vie di accesso	Smantellamento Aerogeneratori	Ripristino dei luoghi	Ripristino dello stato dei luoghi	Assenza dell'impianto	Smantellamento strade, caviodotto e sottostazione	Ripristino dello stato dei luoghi	Assenza strade, caviodotto e sottostazione		
Atmosfera	Qualità dell'aria																											
	Componenti meteorologiche																											
Radiazioni non ionizzanti	Campi elettromagnetici																											
	Qualità acque																											
Acque superficiali	Risorsa idrica																											
	Qualità acque																											
Acque sotterranee	Risorsa idrica																											
	Qualità suolo e sottosuolo																											
Suolo e sottosuolo	Risorsa suolo																											
	Rumore																											
Rumore e vibrazioni	Vibrazioni																											
	Vegetazione																											
Vegetazione, fauna, ecosistemi	Fauna																											
	Avifauna																											
	Ecosistemi																											
Paesaggio e patrimonio storico-artistico	Qualità del paesaggio e naturalità																											
	Beni culturali (archeologici/architettonici)																											
Sistema antropico	Sistema trasporti																											
	Occupazione e indotto																											
	Attività agricole																											
	Attività turistiche																											
	Salute pubblica																											

	ASSENZA DI IMPATTI
	IMPATTI DI ENTITA' TRASCURABILE
	IMPATTO POTENZIALE NON TRASCURABILE
	IMPATTO POTENZIALE POSITIVO

RAVANO WIND	WIND FARM PALMORI Studio Impatto Ambientale	Ottobre 2023
-------------	--	--------------

3.3.2 Impatti potenziali sulle componenti

3.3.2.1 Atmosfera

Impatto potenziale **trascurabile** sulla qualità dell'aria durante le fasi di costruzione e di dismissione delle opere in progetto (aerogeneratori ed opere accessorie). L'impatto come detto trascurabile sarà dovuto essenzialmente all'aumento della circolazione di automezzi e mezzi con motori diesel durante la fase di costruzione e ripristino e alle emissioni di polvere dovute alle attività di scavo. Nella fase di esercizio vanno considerate le emissioni delle autovetture utilizzate dal personale per attività di esercizio e manutenzione degli impianti.

Impatto potenziale **positivo** in fase di esercizio, in quanto l'utilizzo della fonte eolica per la produzione di energia elettrica non comporta emissioni di inquinanti in atmosfera e contribuisce alla riduzione globale dei gas serra e **non trascurabile** per le variazioni locali apportate ai campi aerodinamici.

3.3.2.2 Radiazioni non ionizzanti

Impatti potenziali relativi alla generazione di campi elettromagnetici indotti dall'esercizio degli aerogeneratori (impatto potenziale **trascurabile**), dall'operatività della sottostazione elettrica (impatto potenziale **non trascurabile**) e dall'operatività dei cavidotti (impatto potenziale **non trascurabile**).

3.3.2.3 Ambiente Idrico

Impatti potenziali **trascurabili** sulla qualità delle acque superficiali sia durante le operazioni di allestimento delle aree di lavoro e di costruzione degli aerogeneratori e delle opere connesse (strade, cavidotti, sottostazione elettrica), sia in fase di dismissione per il ripristino dei siti di installazione degli aerogeneratori e per lo smantellamento di tutte le opere accessorie. Impatti potenziali **trascurabili** sulla risorsa idrica per l'utilizzo di acqua durante le operazioni di costruzione e di ripristino.

Nessun impatto potenziale sulla qualità delle acque sotterranee nella fase di costruzione (operazioni di allestimento delle aree di lavoro e di costruzione degli aerogeneratori e delle opere connesse) e nella fase di dismissione (ripristino dei siti di installazione degli aerogeneratori e smantellamento delle opere accessorie).

Fase di Cantiere

Nella fase di CANTIERE sono previsti consumi idrici di entità limitata.

La produzione di effluenti liquidi nella fase di cantiere è sostanzialmente imputabile ai reflui civili legati alla presenza del personale in cantiere e per la durata dello stesso.

In tale fase non è prevista l'emissione di reflui sanitari in quanto le aree di cantiere verranno attrezzate con appositi bagni chimici ed i reflui smaltiti periodicamente come rifiuti, da idonee società.

RAVANO WIND	WIND FARM PALMORI Studio Impatto Ambientale	Ottobre 2023
-------------	--	--------------

Fase di Esercizio

Per la fase di ESERCIZIO gli unici consumi idrici previsti consistono in usi igienico sanitari del personale impiegato nelle attività di manutenzione programmata.

Per quanto concerne gli scarichi idrici, l'unico scarico atteso in fase di esercizio è quello delle acque meteoriche raccolte nell'area della sottostazione.

Per quanto concerne le acque dei servizi igienici nell'area della sottostazione, queste verranno smaltiti periodicamente come rifiuti.

3.3.2.4 *Suolo e sottosuolo*

Potenziati impatti **non trascurabili** durante la fase di costruzione a causa dell'allestimento dell'area di cantiere e dello scavo delle fondazioni e in relazione alla realizzazione delle strade di accesso ai siti, sia dal punto di vista della qualità del suolo/sottosuolo sia in termini di interferenza con la risorsa suolo. Con le operazioni di ripristino ambientale delle aree di cantiere sono invece attesi potenziali impatti **positivi**, così come a seguito della fase di dismissione degli impianti e delle opere connesse con il ripristino delle aree alle condizioni originarie. Si prevede la possibilità di sversamenti sia in fase di esercizio che di costruzione/dismissione, fasi in cui saranno adottate opportune misure di prevenzione per escludere il rischio di contaminazione di suolo e sottosuolo derivante dalla manipolazione e movimentazione di prodotti chimici/combustibili utilizzati.

3.3.2.5 *Rumore e Vibrazioni*

Potenziati impatti **non trascurabili** per la componente rumore durante la fase di costruzione degli aerogeneratori e delle opere connesse (strade e cavidotti) e durante il funzionamento degli aerogeneratori. Saranno sviluppate le analisi relative. **Trascurabili** invece gli effetti attesi sulla componente vibrazioni.

3.3.2.6 *Vegetazione, fauna, ecosistemi*

Si prevedono impatti potenziali **trascurabili** in fase di costruzione (allestimento aree di cantiere e realizzazione vie di accesso e transito) per le componenti vegetazione ed ecosistemi. Interferenze **trascurabili** sono attese in fase di esercizio per l'avifauna a causa della presenza e del funzionamento degli aerogeneratori. **Trascurabili anche** gli effetti sulla fauna terrestre nelle fasi di costruzione e dismissione degli impianti e delle opere connesse.

Impatti **positivi** sono invece attesi per tutte le componenti a seguito degli interventi di recupero ambientale delle aree di cantiere e a seguito dell'avvenuto smantellamento delle opere con conseguente ripristino dei luoghi.

RAVANO WIND	WIND FARM PALMORI Studio Impatto Ambientale	Ottobre 2023
-------------	--	--------------

3.3.2.7 Paesaggio e patrimonio storico artistico

Si prevedono impatti potenziali sulla qualità del paesaggio sia nella fase di costruzione degli aerogeneratori, della sottostazione elettrica e delle vie di accesso (impatto potenziale **trascurabile**) sia nella fase di esercizio, a causa della presenza fisica degli aerogeneratori stessi (impatto potenziale **non trascurabile**). Effetti potenziali sono attesi anche nella fase di costruzione in relazione all'interferenza delle aree di cantiere con i beni architettonici e/o archeologici presenti nel territorio. Impatti **positivi** sono invece attesi a seguito degli interventi di recupero ambientale delle aree di cantiere e in seguito allo smantellamento degli aerogeneratori, delle strade e della sottostazione elettrica con il conseguente ripristino dei luoghi.

3.3.2.8 Sistema antropico

Potenziale impatto **trascurabile** sul sistema dei trasporti e sulle attività antropiche locali (attività agricola, ricezione turistica) durante la fase di costruzione degli impianti e delle opere connesse e nel corso delle attività di dismissione delle opere. Impatti potenziali **trascurabili** sulla salute pubblica in relazione alla generazione di campi elettromagnetici e di rumore.

Impatti potenziali **positivi** dal punto di vista occupazionale sia per la fase di costruzione che per quella di dismissione degli impianti.

In base alle risultanze della analisi preliminare della significatività degli impatti potenziali, la definizione delle componenti e la valutazione degli impatti stessi ha seguito un approccio più qualitativo nel caso delle componenti interferite in modo trascurabile ed un'analisi maggiormente dettagliata nel caso delle componenti che subiscono impatti potenziali riconosciuti come non trascurabili.

Pertanto, per le componenti **Acque superficiali, Acque sotterranee e Sistema antropico** il presente studio non fornisce alcuna stima quantitativa degli impatti e si limita ad una descrizione qualitativa dello stato delle componenti durante la costruzione, esercizio e dismissione dell'impianto.

Per le componenti **Atmosfera, Radiazioni non ionizzanti, Suolo e sottosuolo, Rumore e vibrazioni, Vegetazione, fauna, ecosistemi e Paesaggio e patrimonio storico-artistico**, lo studio ha invece analizzato nel dettaglio lo stato delle componenti ambientali (vedi anche capitolo precedente) e ha valutato l'impatto secondo la metodologia descritta nei paragrafi seguenti.

3.3.3 Determinazione dei fattori di impatto

I fattori di impatto sono stati individuati per le fasi di **costruzione, esercizio e dismissione**, partendo da un'analisi di dettaglio delle opere in progetto e seguendo il seguente percorso logico:

- analisi delle attività necessarie alla costruzione dell'impianto (fase di costruzione), analisi delle attività operative dell'impianto (fase di esercizio), attività relative alla fase di dismissione dell'impianto ed eventuali "residui" che potrebbero interferire con l'ambiente.
- individuazione dei fattori di impatto correlati a tali azioni di progetto;

- costruzione delle matrici azioni di progetto/fattori di impatto.

Dall'analisi delle azioni di progetto sono stati riconosciuti i seguenti fattori di impatto:

- emissione di polveri e inquinanti in atmosfera;
- creazione di turbolenze ai campi aerodinamici;
- emissioni elettromagnetiche;
- occupazione di suolo;
- rimozione di suolo;
- emissione di rumore;
- asportazione della vegetazione;
- creazione di ostacoli all'avifauna;
- frammentazione di habitat;
- inserimento di elementi estranei al contesto paesaggistico esistente;
- traffico indotto;
- creazione di posti lavoro;
- produzione di rifiuti;
- eventuali sversamenti in fase di costruzione/esercizio/sversamento;

RAVANO WIND	WIND FARM PALMORI Studio Impatto Ambientale	Ottobre 2023
--------------------	--	--------------

Nella Tabella sottostante è riportata la matrice di correlazione tra le azioni di progetto ed i fattori di impatto individuati per le diverse fasi (costruzione, esercizio, dismissione), evidenziando in colore verde le interazioni positive tra le azioni progettuali ed i fattori di impatto che portano ad una riduzione/mitigazione di impatti negativi o ad impatti positivi sulla singola componente ambientale.

FATTORI DI IMPATTO	AZIONI DI PROGETTO		
	FASE DI COSTRUZIONE	FASE DI ESERCIZIO	FASE DI DISMISSIONE
Emissione di polveri/inquinanti in atmosfera	Allestimento delle aree di lavoro, esercizio delle aree di lavoro, logistica, scavo fondazioni, edificazione fondazioni, installazione aerogeneratori, creazione vie di transito e strade, scavo e posa cavidotto, realizzazione sottostazione, ripristini ambientali		Smantellamento aerogeneratori, ripristino dei luoghi, smantellamento strade, cavidotto e sottostazione, ripristino dello stato dei luoghi
Turbolenze campi aerodinamici		Operatività degli aerogeneratori	
Emissioni elettromagnetiche		Operatività degli aerogeneratori, operatività del cavidotto e della sottostazione	
Occupazione di suolo	Allestimento delle aree di lavoro, esercizio delle aree di lavoro, logistica e utilities, scavo fondazioni, creazione vie di transito e strade, scavo e posa cavidotto, realizzazione sottostazione	Presenza fisica degli aerogeneratori e della sottostazione elettrica, presenza fisica delle strade e vie di accesso	
Rimozione di suolo	Scavo fondazioni, scavo e posa cavidotto		
Emissione di Rumore	Allestimento delle aree di lavoro, esercizio delle aree di lavoro, logistica e utilities, scavo fondazioni, edificazione fondazioni, installazione aerogeneratori, creazione vie di transito e strade, scavo e posa cavidotto, realizzazione sottostazione, ripristini ambientali	Operatività degli aerogeneratori, operazioni di manutenzione, operatività della sottostazione elettrica, operatività delle strade e vie di accesso	Smantellamento aerogeneratori, smantellamento strade, cavidotto e sottostazione, ripristino dello stato dei luoghi
Asportazioni della vegetazione	Allestimento delle aree di lavoro, creazione vie di transito e strade, scavo e posa cavidotto, realizzazione sottostazione		
Creazione di ostacoli e collisioni con l'avifauna	Traffico indotto	Presenza fisica degli aerogeneratori, operatività degli aerogeneratori	Traffico indotto
Frammentazione di habitat	Allestimento delle aree di lavoro, esercizio delle aree	Presenza fisica delle strade e vie di accesso	Smantellamento aerogeneratori,

RAVANO WIND	WIND FARM PALMORI Studio Impatto Ambientale	Ottobre 2023
--------------------	--	--------------

FATTORI DI IMPATTO	AZIONI DI PROGETTO		
	FASE DI COSTRUZIONE	FASE DI ESERCIZIO	FASE DI DISMISSIONE
	di lavoro, creazione vie di transito e strade, scavo e posa cavidotto, realizzazione sottostazione		smantellamento strade, cavidotto e sottostazione, ripristino dello stato dei luoghi
Inserimento di elementi estranei al contesto paesaggistico esistente	Allestimento delle aree di lavoro, esercizio delle aree di lavoro, creazione vie di transito e strade, scavo e posa cavidotto, realizzazione Sottostazione	Presenza fisica degli aerogeneratori e della sottostazione elettrica, presenza fisica delle strade e vie di accesso	
Traffico indotto	Allestimento delle aree di lavoro, esercizio delle aree di lavoro, scavo fondazioni, edificazione fondazioni, installazione aerogeneratori, creazione vie di transito e strade, scavo e posa cavidotto, realizzazione sottostazione, ripristini ambientali	Operazioni di manutenzione, operatività delle strade e vie di accesso	Smantellamento aerogeneratori, ripristino dei luoghi, ripristino dello stato dei luoghi
Creazione di posti di lavoro	Allestimento delle aree di lavoro, esercizio delle aree di lavoro, scavo fondazioni, edificazione fondazioni, installazione aerogeneratori, creazione vie di transito e strade, scavo e posa cavidotto, realizzazione sottostazione, ripristini ambientali	Operazioni di manutenzione	Smantellamento aerogeneratori, ripristino dello stato dei luoghi, smantellamento strade, cavidotto e sottostazione,

Tab. 12 - Matrice azioni di progetto/fattori di impatto

3.4 VALUTAZIONE DELL'IMPATTO AMBIENTALE

La valutazione dell'impatto sulle singole componenti ambientali è stata effettuata a partire dalla verifica dello stato qualitativo attuale (descritto per le singole componenti nel capitolo precedente) e ha tenuto conto delle variazioni derivanti dalla realizzazione del Progetto.

Inoltre l'impatto è determinato facendo riferimento a ciascuna fase di Progetto: costruzione, esercizio, dismissione. Infine saranno analizzate le misure attuate per mitigare l'impatto.

La valutazione dell'impatto sulle singole componenti è determinata seguendo il seguente schema: che permetterà poi di redigere per ciascuno di esso la "matrice di impatto":

1. Definizione dei limiti spaziali di impatto
2. Analisi dell'impatto
3. Ordine di grandezza e complessità o semplicemente "magnitudine"
4. Durata dell'impatto
5. Probabilità di impatto o sua distribuzione temporale
6. Reversibilità dell'impatto

La sintesi della valutazione di impatto sulle singole componenti ambientali è la "matrice di impatto". Dalle matrici di impatto dei singoli componenti si è poi passati ad una valutazione dell'impatto complessivo generato dalla costruzione, esercizio e gestione dell'impianto.

Il giudizio di impatto nelle matrici è stato attribuito secondo la seguente scala relativa, atteso che la stessa scala si applica anche agli impatti positivi oltre che a quelli negativi.

IMPATTO	Negativo	Positivo
Trascurabile	T	T
Molto Basso	BB	BB
Basso	B	B
Medio Basso	MB	MB
Medio	M	M
Medio Alto	MA	MA
Alto	A	A
Molto Alto	AA	AA

Tab. 13 – Gradi di impatto

Con riferimento alle caratteristiche delle componenti di impatto, valgono per tutti le seguenti considerazioni di carattere generale.

RAVANO WIND	WIND FARM PALMORI Studio Impatto Ambientale	Ottobre 2023
-------------	--	--------------

La **durata nel tempo** definisce l'arco temporale in cui è presente l'impatto e potrà essere:

- *breve, quando l'intervallo di tempo è inferiore a 5 anni;*
- *media, per un tempo compreso tra 5 e 25 anni (indicativi di un ciclo generazionale);*
- *lunga, per un impatto che si protrae per oltre 25 anni.*

La **probabilità o distribuzione temporale** definisce con quale cadenza avviene il potenziale impatto e si distingue in:

- *discontinua: se presenta accadimento ripetuto periodicamente o casualmente nel tempo;*
- *continua: se distribuita uniformemente nel tempo.*

La **reversibilità** indica la possibilità di ripristinare lo stato qualitativo della componente a seguito delle modificazioni intervenute mediante l'intervento dell'uomo e/o tramite la capacità autonoma della componente, in virtù delle proprie caratteristiche di resilienza. Si distingue in:

- *reversibile a breve termine: se la componente ambientale ripristina le condizioni originarie in un breve intervallo di tempo (<5 anni);*
- *reversibile a medio/lungo termine: se il periodo necessario al ripristino delle condizioni originarie varia tra 5 e 25 anni (indicativi di un ciclo generazionale);*
- *irreversibile: se non è possibile ripristinare lo stato qualitativo iniziale della componente interessata dall'impatto.*

La **magnitudine** rappresenta l'entità delle modifiche e/o alterazioni causate dal potenziale impatto sulla componente ambientale e si distingue in:

- *bassa: quando l'entità delle alterazioni/modifiche è tale da causare una variazione rilevabile strumentalmente o sensorialmente percepibile ma circoscritta alla componente direttamente interessata, senza alterare il sistema di equilibri e di relazioni tra le componenti;*
- *media: quando l'entità delle alterazioni/modifiche è tale da causare una variazione rilevabile sia sulla componente direttamente interessata sia sul sistema di equilibri e di relazioni esistenti tra le diverse componenti;*
- *alta: quando si verificano modifiche sostanziali tali da comportare alterazioni che determinano la riduzione del valore ambientale della componente.*

I **limiti spaziali (area di influenza)** dell'impatto potranno essere riferiti all'Area Ristretta o estesi all'Area di Interesse o all'Area Vasta. E' anche possibile in linea di principio che alcuni effetti degli impatti vadano a ricadere su aree la cui estensione non può essere definita a priori.

Di seguito vengono analizzati gli impatti prodotti sulle diverse componenti ambientali seguendo lo schema

	Studio di Impatto Ambientale	- 186
--	------------------------------	-------

RAVANO WIND	WIND FARM PALMORI Studio Impatto Ambientale	Ottobre 2023
-------------	--	--------------

sopra indicato.

3.4.1 Atmosfera

In **fase di costruzione** gli impatti potenziali previsti saranno legati alle attività di costruzione degli aerogeneratori e delle opere annesse ed in particolare alle attività che prevedono scavi e riporti per la costruzione delle trincee per la posa dei cavidotti, per la costruzione delle strade, per la costruzione delle fondazioni degli aerogeneratori e per l'allestimento delle aree di cantiere nei pressi di ciascun aerogeneratore. Le attività elencate comporteranno movimentazione di terreno e pertanto l'immissione in atmosfera di polveri e degli inquinanti contenuti nei gas di scarico dei mezzi d'opera.

Inoltre, in fase di costruzione si verificherà un limitato impatto sul traffico dovuto alla circolazione dei mezzi speciali per il trasporto dei componenti degli aerogeneratori, dei mezzi per il trasporto di attrezzature e maestranze e delle betoniere.

Entrambi questi fattori di impatto saranno di intensità trascurabile, saranno reversibili a breve termine ed avranno effetti unicamente al livello dell'Area Ristretta.

In **fase di esercizio** gli impatti potenziali previsti saranno i seguenti:

- *impatto positivo sulla qualità dell'aria a livello globale dovuto alle mancate emissioni di inquinanti in atmosfera grazie all'impiego di una fonte di energia rinnovabile per la produzione di energia elettrica;*
- *impatto trascurabile o nullo a livello locale sulla qualità dell'aria dovuto alla saltuaria presenza di mezzi per le attività di manutenzione dell'impianto;*
- *impatto a livello locale sui campi aerodinamici dovuto al movimento rotatorio delle pale.*

3.4.1.1 Impatto sulla qualità dell'aria

La produzione di energia elettrica da combustibili fossili comporta l'emissione di sostanze inquinanti e gas con effetto serra. Tra questi il più rilevante è l'anidride carbonica. Il livello delle emissioni dipende dal combustibile e dalla tecnologia di combustione e controllo dei fumi. Di seguito sono riportati i fattori di emissione per i principali inquinanti emessi in atmosfera per la generazione di energia elettrica da combustibile fossile :

- CO₂ (anidride carbonica): 1.000 g/kWh;
- SO₂ (anidride solforosa): 1,4 g/kWh;
- NO₂ (ossidi di azoto): 1,9 g/kWh.

Si stima che il Progetto, con una produzione attesa di circa **203902 MWh annui**, possa **evitare l'emissione di circa 121185 ton/anno di CO₂** ogni anno. Inoltre il Progetto eviterebbe l'emissione di **294.94 ton/anno di SO₂** e **114.36 ton/anno di NO₂** ogni anno, con i conseguenti effetti positivi indiretti sulla salute umana, e sulle componenti biotiche (vegetazione e fauna), nonché sui manufatti umani.

3.4.1.2 Matrice di impatto

FATTORI DI IMPATTO	CARATTERISTICHE DELL'IMPATTO	FASE DI COSTRUZIONE	FASE DI ESERCIZIO	FASE DI DISMISSIONE	
Emissione polveri in atmosfera	Durata nel tempo	Breve	X	X	
		Media			
		Lunga			
	Distribuzione temporale	Discontinuo	X		X
		Continuo			
	Reversibilità	Reversibile a breve termine			
		Reversibile a medio/lungo termine	X		X
		Irreversibile			
	Magnitudine	Bassa	X		X
		Media			
Alta					
Area di influenza	Area Ristretta	X		X	
	Area di				
FATTORI DI IMPATTO	CARATTERISTICHE DELL'IMPATTO	FASE DI COSTRUZIONE	FASE DI ESERCIZIO	FASE DI DISMISSIONE	
	Interesse				
		Area vasta			
	giudizio di impatto		T-		T-
Mancata emissione CO ₂	Durata nel tempo	Breve			
		Media		X	
		Lunga			
	Distribuzione temporale	Discontinuo			
		Continuo			
	Reversibilità	Reversibile a breve termine			
		Reversibile a medio/lungo termine			
		Irreversibile		X	
	Magnitudine	Bassa			
		Media		X	
Alta					
Area di influenza	Area Ristretta				
	Area di Interesse				
	Area vasta		X		
giudizio di impatto			B+		
IMPATTO SU ATMOSFERA		FASE DI COSTRUZIONE	FASE DI ESERCIZIO	FASE DI DISMISSIONE	
<i>GIUDIZIO COMPLESSIVO DI IMPATTO</i>		T-	B+	T-	

RAVANO WIND	WIND FARM PALMORI Studio Impatto Ambientale	Ottobre 2023
--------------------	--	--------------

*T= trascurabile, BB= molto basso, B= basso, MB= medio basso, M= Medio, MA= medio alto, A= alto, AA= molto alto. Gli impatti possono essere **negativi -**, o **positivi +***

Tab. 14 - Matrice di impatto in atmosfera

3.4.1.3 Misure di mitigazione

Per ridurre la produzione e la propagazione in atmosfera delle polveri in fase di cantiere, potranno essere eseguite le seguenti indicazioni:

- bagnatura e copertura con teloni del materiale trasportato dagli autocarri;
- bagnatura dei fronti di scavo e dei cumuli di terreno;
- pulizia delle strade pubbliche utilizzate;
- bagnatura periodica di tutte le vie di accesso necessarie allo svolgimento dei lavori e che sono sprovviste di copertura in conglomerato cementizio o bituminoso;
- lavaggio delle ruote degli autocarri in uscita dal cantiere e dalle aree di approvvigionamento e conferimento dei materiali.
- Circolazione a bassa velocità dei veicoli nelle zone di cantiere sterrate;
- Se necessario, idonea recinzione delle aree di cantiere con barriere antipolvere, finalizzata a ridurre il sollevamento e la fuoriuscita delle polveri;
- Se necessario sospensione delle attività che possono produrre polveri in giornate particolarmente ventose, in alternativa bagnatura di strade e piazzole con l'utilizzo di autobotte per abbattere le polveri;
- Ottimizzazione dei tempi di carico e scarico;
- Spegnimento del motore durante le fasi di carico e scarico dei materiali o durante qualsiasi sosta;

3.4.2 Radiazioni non ionizzanti

La **fase di costruzione** e la **fase di dismissione** dell'impianto non daranno origine ad alcun impatto sulla componente.

I fattori di impatto generati durante la **fase di esercizio** in grado di interferire con la componente delle radiazioni non ionizzanti sono rappresentati dall'operatività delle sottostazioni e dei cavidotti, oltre che dal funzionamento degli aerogeneratori che, per la loro posizione non risultano significativi.

I generatori eolici (a valle del trasformatore) saranno connessi fra loro tramite una rete di cavi interrati in gruppi di 2 generatori.

I cavi utilizzati saranno del tipo unipolare, disposti a trifoglio e interrati direttamente con protezione meccanica supplementare (lastra piana a tegola), la profondità di interramento sarà pari ad almeno 1 m.

Contrariamente alle linee elettriche aeree, le caratteristiche di isolamento dei cavi ed il loro interramento sono tali da rendere nullo il campo elettrico.

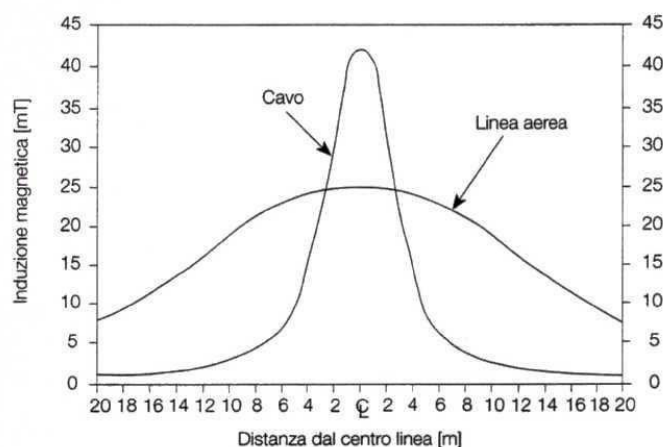

Fig. 20 - Induzione magnetica per linea aerea e cavo interrato

RAVANO WIND	WIND FARM PALMORI Studio Impatto Ambientale	Ottobre 2023
-------------	--	--------------

3.4.2.1 Campo elettrico

Tutti i cavi interrati sono schermati nei riguardi del campo elettrico, che pertanto risulta pressoché nullo in ogni punto circostante all'impianto.

3.4.2.2 Campo magnetico

Le grandezze che determinano l'intensità del campo magnetico circostante un elettrodotto sono principalmente:

- Distanza dalle sorgenti (conduttori);
- Intensità delle sorgenti (correnti di linea);
- Disposizione e distanza tra sorgenti (distanza mutua tra i conduttori di fase);
- Presenza di sorgenti compensatrici;
- Suddivisione delle sorgenti (terne multiple);

I metodi di controllo del campo magnetico si basano principalmente sulla riduzione della distanza tra le fasi, sull'installazione di circuiti addizionali (spire) nei quali circolano correnti di schermo, sull'utilizzazione di circuiti in doppia terna a fasi incrociate e sull'utilizzazione di linee in cavo.

I valori di campo magnetico, risultano notevolmente abbattuti mediante interrimento degli elettrodotti. Questi saranno posti a circa 1,35 m di profondità e generano, a parità di corrente trasportata, un campo magnetico al livello del suolo più intenso degli elettrodotti aerei (circa il doppio), però l'intensità del campo magnetico si riduce molto più rapidamente con la distanza. Tra gli svantaggi sono da considerare i problemi di perdita dell'energia legati alla potenza reattiva vista anche la lunghezza del cavidotto MT di collegamento tra il parco eolico e la Sottostazione Produttore.

Confrontando il campo magnetico generato da linee aeree con quello generato da cavi interrati, si rileva che per i cavi interrati l'intensità massima del campo magnetico è più elevata, ma presenta un'attenuazione più pronunciata.

3.4.2.3 Analisi del potenziale impatto elettromagnetico di progetto

Le componenti dell'impianto sulle quali determinare i valori di elettromagnetismo attesi sono:

- n. 10 aerogeneratori della potenza uncinominale di 6.00 MW;
- elettrodotto interrato MT 30 kV di collegamento tra gli aerogeneratori tipo ARE4H5EX di formazione 95 mm²;
- elettrodotto interrato MT 30 kV di collegamento tra gli aerogeneratori tipo ARE4H5EX di formazione 185 mm² ;
- elettrodotto interrato MT 30 kV tipo ARE4H5EX di formazione 400 mm² di collegamento tra aerogeneratori e SE;
- elettrodotto interrato AT 150 kV tipo ARE4H1H5E di formazione 400 mm² di collegamento tra SE e SSE;

	Studio di Impatto Ambientale	191
--	------------------------------	-----

RAVANO WIND	WIND FARM PALMORI Studio Impatto Ambientale	Ottobre 2023
-------------	--	--------------

3.4.2.4 Valutazione del valore del campo magnetico indotto

La determinazione delle DPA è stata effettuata in accordo al D.M. del 29/05/2008 riportando per ogni opera elettrica (cavidotti e cabina elettrica) la summenzionata DPA. Da quanto riportato nella Relazione specialistica di impatto elettromagnetico, nonché nei relativi calcoli eseguiti, **risulta evidente che i campi generati sono tali da rientrare nei limiti di legge.**

Non si ritiene pertanto necessario adottare misure di salvaguardia particolari in quanto il parco eolico in oggetto si trova in zona agricola e sia gli aerogeneratori che le opere connesse (linee elettriche interrato e stazioni elettriche isolate in aria) sono state posizionate in lontananza da possibili ricettori sensibili presenti (abitazioni private).

Si sottolinea, peraltro, che l'innalzamento degli aerogeneratori, la posa dei cavidotti MT e la realizzazione della stazione di trasformazione AT sono stati posizionati in luoghi che non sono adibiti a permanenze prolungate della popolazione e tanto meno negli ambienti particolarmente protetti, quali scuole, aree di gioco per l'infanzia, ecc.

Dai risultati della simulazione si evince che i valori elevati di campo magnetico sono confinati all'interno della navicella o della stazione elettrica ed in prossimità delle stesse decresce rapidamente. Si ricorda inoltre che tali opere sono posizionate a distanza di centinaia di metri da abitazioni e quindi a distanze considerevoli dal punto di vista elettromagnetico. Per approfondimenti si rimanda agli elaborati specialistici relativi all'Impatto Elettromagnetico.

Pertanto si può concludere che per il parco eolico e le infrastrutture di rete elettrica in esame non si ravvisano pericoli per la salute pubblica per quanto riguarda i campi elettromagnetici.

3.4.2.4 Matrice impatto elettromagnetico

FATTORI DI IMPATTO	CARATTERISTICHE DELL'IMPATTO		FASE DI COSTRUZIONE	FASE DI ESERCIZIO	FASE DI DISMISSIONE
Esercizio Cavidotti	Durata nel tempo	Breve			X
		Media		X	
		Lunga			
	Distribuzione temporale	Discontinuo		X	
		Continuo			
	Reversibilità	Reversibile a breve termine		X	
		Reversibile a medio/lungo termine			
		Irreversibile			
	Magnitudine	Bassa		X	
		Media			
		Alta			
	Area di influenza	Area Ristretta		X	
		Area di Interesse			
Area vasta					
giudizio di impatto				BB-	
FATTORI DI IMPATTO	CARATTERISTICHE DELL'IMPATTO		FASE DI COSTRUZIONE	FASE DI ESERCIZIO	FASE DI DISMISSIONE
Esercizio SSE	Durata nel tempo	Breve			
		Media		X	
		Lunga			
	Distribuzione temporale	Discontinuo		X	
		Continuo			
	Reversibilità	Reversibile a breve termine		X	
		Reversibile a medio/lungo termine			
		Irreversibile			
	Magnitudine	Bassa		X	
		Media			
		Alta			
	Area di influenza	Area Ristretta		X	
		Area di Interesse			
Area vasta					
giudizio di impatto				BB-	
RADIAZIONI NON IONIZZANTI			FASE DI COSTRUZIONE	FASE DI ESERCIZIO	FASE DI DISMISSIONE
<i>GIUDIZIO COMPLESSIVO DI IMPATTO</i>				BB-	
<p><i>T= trascurabile, BB= molto basso, B= basso, MB= medio basso, M= Medio, MA= medio alto, A= alto, AA= molto alto. Gli impatti possono essere negativi -, o positivi +</i></p>					

Tab. 15 - Matrice di impatto radiazioni non ionizzanti

RAVANO WIND	WIND FARM PALMORI Studio Impatto Ambientale	Ottobre 2023
--------------------	--	--------------

3.4.2.5 Vibrazioni

Nella fase di esercizio le emissioni di vibrazioni sono dovute principalmente a:

- mezzi e dei macchinari impiegati per la manutenzione ordinaria;
- mezzi e dei macchinari impiegati per la manutenzione straordinaria;
- al funzionamento degli aerogeneratori.

Con riferimento ai primi due punti alla mitigazione di tali impatti, si rinvia all'attuazione di idonee procedure da parte del datore di lavoro dell'impresa esecutrice. Tali procedure derivano dall'analisi del rischio vibrazioni prodotto dall'impiego di macchine e mezzi d'opera.

In riferimento all'ultimo punto, le turbine di nuova generazione sono dotate di un misuratore dell'ampiezza di vibrazione, costituito da un pendolo collegato ad un microswitch, il quale arresta la macchina nel caso in cui l'ampiezza raggiunge il valore massimo di 0.6 mm. La presenza di vibrazioni rappresenterebbe un'anomalia al normale funzionamento della macchina tale da non consentire l'esercizio della turbina. Inoltre la torre troncoconica in acciaio alta 119 m, funge da elemento smorzante per le eventuali vibrazioni della navicella.

Per tale tipologia di impianti le vibrazioni non risultano essere una sorgente di impatti significativi, pertanto si reputa sufficiente una determinazione delle vibrazioni in fase di esercizio nell'ambito dell'esecuzione del PMA".

3.4.2.6 Misure di mitigazione

Per ridurre gli impatti dovuti alle vibrazioni ed alle emissioni elettromagnetiche, possono essere considerate le seguenti misure preventive/mitigative:

- Impiego di macchine movimento terra ed operatrici gommate piuttosto che cingolate per ridurre le vibrazioni;
- Utilizzo di gruppo elettrogeni e di compressori di recente fabbricazione ed insonorizzati;
- Bilanciamento delle parti rotanti delle apparecchiature per evitare vibrazioni eccessive;
- Utilizzo di basamenti antivibranti per limitare la trasmissione di vibrazioni al piano di calpestio;
- Il vettoriamento dell'energia prodotta dal parco eolico genera un campo elettromagnetico nell'intorno dei cavi di potenza in MT che saranno interrati a una profondità di almeno un metro e cinquanta centimetri.
- In fase di realizzazione, il controllo dei livelli di campo al fine di evitare che i macchinari impiegati per la messa in opera delle opere d'impianto non inducano il manifestarsi di eventuali emergenze specifiche;
- nella fase di esercizio, la verifica che livelli di campo elettromagnetico risultino coerenti con le previsioni d'impatto stimate nello SIA, in considerazione delle condizioni di esercizio maggiormente gravose (massima produzione di energia elettrica, in funzione delle condizioni meteorologiche);

	Studio di Impatto Ambientale	194
--	------------------------------	-----

RAVANO WIND	WIND FARM PALMORI Studio Impatto Ambientale	Ottobre 2023
--------------------	--	--------------

3.4.3 Ambiente idrico

Considerata la non significatività degli impatti dovuti al progetto su queste componenti, le acque superficiali e sotterranee, in quanto data la posizione altimetrica degli aerogeneratori e delle piazzole rispetto alle aste fluviali, in relazione ai ridotti bacini sottesi a monte si hanno delle portate di bassa intensità con rischio potenziale pressoché inesistente per la stabilità delle opere fondali e quindi si escludono potenziali situazioni di rischio idraulico.

Nel layout in oggetto non si riscontrano opere antropiche che vadano a modificare il reticolo idrografico, inoltre i cavidotti elettrici di collegamento verranno eseguiti mediante scavo a sezione con profondità non inferiore ad 1,50 ml metro rispetto al piano campagna e in modo tale da non variare né la morfologia locale, né il raggio idraulico delle sezione ed evitare problemi di erosione e trasporto solido dovuti al cambiamento della geometria superficiale.

La fase di scoping ha infatti identificato unicamente degli impatti trascurabili sulla qualità delle acque superficiali e sotterranee dovute all'allestimento e alla dismissione del cantiere, legati pertanto alle fasi di costruzione e dismissione. Non sono previste emissioni o scarichi durante la fase di esercizio, e pertanto, non sono stimabili impatti di alcun tipo su tali componenti.

Nella fase di CANTIERE sono previsti consumi idrici di entità limitata.

La produzione di effluenti liquidi nella fase di cantiere è sostanzialmente imputabile ai reflui civili legati alla presenza del personale in cantiere e per la durata dello stesso ed in tale fase non è prevista l'emissione di reflui sanitari in quanto le aree di cantiere verranno attrezzate con appositi bagni chimici ed i reflui smaltiti periodicamente come rifiuti, da idonee società.

Per la fase di ESERCIZIO gli unici consumi idrici previsti consistono in usi igienico sanitari del personale impiegato nelle attività di manutenzione programmata.

Per quanto concerne gli scarichi idrici, l'unico scarico atteso in fase di esercizio è quello delle acque meteoriche raccolte nell'area della sottostazione.

Nel complesso, si può considerare nullo o non significativo l'impatto dovuto alla realizzazione del Progetto sulle componenti in esame.

3.4.3.1 Matrice Ambiente Idrico

ACQUE SUPERFICIALI E SOTTERRANEE	FASE DI COSTRUZIONE	FASE DI ESERCIZIO	FASE DI DISMISSIONE
<i>GIUDIZIO COMPLESSIVO DI IMPATTO</i>	B-	T-	T+
T= trascurabile, BB= molto basso, B= basso, MB= medio basso, M= Medio, MA= medio alto, A= alto, AA= molto alto. Gli impatti possono essere negativi -, o positivi +			

RAVANO WIND	WIND FARM PALMORI Studio Impatto Ambientale	Ottobre 2023
-------------	--	--------------

3.4.4 Suolo e sottosuolo

I fattori di impatto in grado di interferire con la componente suolo e sottosuolo, come anticipato nella fase di scoping, sono rappresentati da:

- occupazione di suolo;
- rimozione di suolo.

L'analisi degli impatti dei suddetti fattori ha riguardato i seguenti aspetti:

- le potenziali variazioni delle caratteristiche e dei livelli di qualità del suolo (in termini di alterazione di tessitura e permeabilità e dell'attuale capacità d'uso);
- le potenziali variazioni quantitative del suolo (in termini di sottrazione di risorsa).

In fase di costruzione gli impatti derivano dall'allestimento e dall'esercizio delle aree di cantiere e dallo scavo delle fondazioni degli aerogeneratori, sia sulla qualità del suolo, sia in termini di sottrazione della risorsa.

In particolare, gli impatti potenziali connessi all'alterazione del naturale assetto del profilo pedologico del suolo sono dovuti alla predisposizione delle aree di lavoro ed agli scavi delle fondazioni.

L'occupazione territoriale complessiva dell'impianto eolico in fase di esercizio è di circa 5,88 ettari (10 piazzole di 1.150 mq ciascuna + 47.350 mq di piste di nuova realizzazione), la superficie della SSE è di 1800mq, per un totale di 60.650 mq (6,06 ha); il volume di terreno estratto per la realizzazione del plinto di un singolo aerogeneratore è pari a circa 900 m³; In totale si prevede un volume complessivo di scavo pari a 9.000 m³.

Una parte dei materiali (il 50% proverrà dagli stessi scavi degli aerogeneratori) una parte (il restante 50%) da cave di prestito. La realizzazione delle strade di progetto occuperà complessivamente 47.350 m².

La SSE elettrica occuperà un'area di 1800mq.

Terminati i lavori:

- sarà effettuato il rinterro dei plinti di fondazione per la parte non occupata dalla fondazione stessa circa 225 mc di sabbie miste a calcarenite + 95 mc di terreno vegetale per la copertura superficiale. Il rinterro avverrà ovviamente con lo stesso materiale rinvenente dallo scavo;
- sarà effettuata l'eliminazione di gran parte delle strade di cantiere, con il trasporto a rifiuto del materiale in eccedenza;
- sarà effettuata la riduzione delle piazzole di montaggio degli aerogeneratori, eliminando le zone temporanee utili allo stoccaggio delle parti dell'aerogeneratore e montaggio delle gru;
- la porzione superficiale del terreno, temporaneamente accantonata, sarà successivamente utilizzata per il ripristino delle aree di cantiere.

Gran parte dell'impatto sarà pertanto locale ed avrà una durata breve (pari all'esecuzione dei lavori, 8 mesi- 1

RAVANO WIND	WIND FARM PALMORI Studio Impatto Ambientale	Ottobre 2023
-------------	--	--------------

anno).

Gli impatti attesi sono legati alla variazione delle locali caratteristiche del suolo, modifica della sua tessitura e dell'originaria permeabilità, per gli effetti della compattazione. Inoltre, è attesa una perdita di parte della attuale capacità d'uso nelle aree interessate dal progetto, laddove il suolo sia oggi ad uso agricolo. Tali variazioni sono in parte reversibili.

Impatti positivi si avranno a seguito degli interventi di ripristino delle aree di cantiere con la risistemazione del soprassuolo vegetale precedentemente accantonato.

In **fase di esercizio** perdureranno alcuni effetti, in particolare, in termini di sottrazione di risorsa limitatamente alle strade di accesso, alla sottostazione elettrica e alle aree occupate degli aerogeneratori:

- strade di esercizio 47.350 mq;
- piazzole aerogeneratori (dopo la riduzione) 9.000 mq;
- area plinti aerogeneratori 7.000 mq;
- SSE circa 200 mq

Per un totale di circa 6,35 ha.

In **fase di dismissione** gli effetti saranno il ripristino della capacità di uso del suolo e la restituzione delle superfici occupate al loro uso originario, ad eccezione dell'area occupata dalla fondazione dell'aerogeneratore:

- area plinti aerogeneratori 8.400 mq;

Che essendo comunque completamente interrata consentirà comunque l'utilizzo agricolo dell'area.

Sottrazione di suolo e sottosuolo

Il settore agricolo costituisce, come per gli altri comuni del limitrofo Tavoliere delle Puglie, un importante pilastro economico della comunità di Lucera. Le caratteristiche del territorio, prevalentemente collinare, la natura del terreno, molto fertile e ricco di sostanze nutritive per le colture, e le favorevoli condizioni climatiche, sono i fattori che contribuiscono alla produzione di quantità rilevanti di Grano, Pomodoro, Barbabietola da Zucchero ed Ortaggi.

Importanti sono anche le coltivazioni arboree come l'Olivo e la Vite, infatti parte di queste coltivazioni ha ottenuto il riconoscimento di D.O.C. oppure D.O.P.

La struttura delle aziende agricole, pur se molto frammentata, presenta elevati tassi di meccanizzazione e di coltivazione innovativa ed intensiva. Sul territorio operano tre grosse realtà cooperativistiche che hanno contribuito alla crescita ed allo sviluppo del settore. Particolare considerazione merita la produzione di Grano Duro da Seme certificato ENSE.

Di recente creazione, ma con grosse prospettive di sviluppo, sono alcune aziende ortofrutticole che trasformeranno, in loco, e offriranno sul mercato, le notevoli produzioni locali di Pomodori, Broccoletti, Insalate, Radicchio, ecc.

Utilizzazione dei terreni dell'unità agricola	superficie totale (sat)	superficie agricola utilizzata (sau)	superficie agricola utilizzata (sau)					prati permanenti e pascoli	arboricoltura da legno annessa ad aziende agricole	boschi annessi ad aziende agricole	superficie agricola non utilizzata e altra superficie
			seminativi	vite	coltivazioni legnose agrarie, escluso vite	orti familiari					
→ Territorio	▲▼	▲▼	▲▼	▲▼	▲▼	▲▼	▲▼	▲▼	▲▼	▲▼	
Italia	17 081 099	12 856 047.82	7 009 310.69	664 296.18	1 716 472.36	31 895.55	3 434 073.04	101 627.86	2 901 038.46	1 222 384.86	
Sud	4 427 509.01	3 554 224.41	1 711 486.24	184 038.83	905 775.39	13 558.66	739 365.29	19 186.69	613 138.1	240 959.81	
Puglia	1 391 031.44	1 287 107.32	653 221.3	107 331.24	419 925.99	3 939.83	102 688.96	818.37	48 644.66	54 461.09	
Lucera	30 301.58	29 792.73	27 602.09	339.82	1 673.38	18.16	159.28	0.3	28.58	479.97	

Tabella Superficie Agricola utilizzata

Come visibile dalla tabella sopra riportata, riferita all'ultimo censimento i cui dati sono stati tabellati, la superficie Agricola utilizzata (S.A.U.) del territorio di Lucera è di circa 29.792 ettari, considerando che in fase di esercizio, l'area effettivamente sottratta al normale utilizzo agricolo da parte dell'impianto eolico di progetto è di circa 6.35 ettari, ovvero il 0.02 % dell'intera S.A.U., e che l'area è identificata dalla Cartografia ufficiale di uso del suolo come "Seminativi Semplici in aree irrigue" si può affermare che la sottrazione di suolo risulta impercettibile e tale da non creare danni e/o diminuzione del potenziale agricolo produttivo dell'intero territorio, inoltre il cavidotto interno ed esterno non crea interferenze con aree a diverso utilizzo agricolo (vigneti-oliveti..) in quanto la sua ubicazione interrata è al di sotto della viabilità pubblica e vicinale esistente.

In base alle suddette considerazioni, tenuto conto delle caratteristiche attuali della componente in esame,

Si ritiene che l'impatto complessivo del Progetto sul suolo e sottosuolo sarà basso durante la fase di costruzione, trascurabile durante le fasi di esercizio e positivo durante la fase di dismissione.

RAVANO WIND	WIND FARM PALMORI Studio Impatto Ambientale	Ottobre 2023
--------------------	--	--------------

3.4.4.1 Matrice suolo e sottosuolo

FATTORI DI IMPATTO	CARATTERISTICHE DELL'IMPATTO		FASE DI COSTRUZIONE	FASE DI ESERCIZIO	FASE DI DISMISSIONE
Occupazione di suolo	Durata nel tempo	Breve	X		X
		Media		X	
		Lunga			
	Distribuzione	Discontinuo	X		X

FATTORI DI IMPATTO	CARATTERISTICHE DELL'IMPATTO		FASE DI COSTRUZIONE	FASE DI ESERCIZIO	FASE DI DISMISSIONE	
	temporale	Continuo				
	Reversibilità	Reversibile a breve termine	X		X	
		Reversibile a medio/lungo termine		X		
		Irreversibile				
	Magnitudine	Bassa				
		Media		X	X	
		Alta	X			
	Area di influenza	Area Ristretta	X	X	X	
		Area di Interesse				
		Area vasta				
	giudizio di impatto			B-	T-	B+
	Rimozione di suolo	Durata nel tempo	Breve		X	
			Media	X		
Lunga						
Distribuzione temporale		Discontinuo	X	X		
		Continuo				
Reversibilità		Reversibile a breve termine				
		Reversibile a medio/lungo termine				
		Irreversibile	X	X		
Magnitudine		Bassa				
		Media		X		
		Alta	X			
Area di influenza		Area Ristretta	X	X		
		Area di Interesse				
	Area vasta					
giudizio di impatto			B-	T-		
GIUDIZIO COMPLESSIVO DI IMPATTO			B-	T-	T+	
T= trascurabile, BB= molto basso, B= basso, MB= medio basso, M= Medio, MA= medio alto, A= alto, AA= molto alto. Gli impatti possono essere negativi -, o positivi +						

Tab. 16 - Matrice di impatto suolo e sottosuolo

RAVANO WIND	WIND FARM PALMORI Studio Impatto Ambientale	Ottobre 2023
-------------	--	--------------

3.4.4.2 Misure di mitigazione

In riferimento alla componente acque superficiali e sotterranee, si possono considerare le seguenti misure mitigative/preventive:

- L'utilizzo di risorse idriche evidenziato per le attività di costruzione è temporaneo. Si farà in modo di ottimizzarne l'uso al fine della massima preservazione. Anche in questo caso si procederà con l'accorgimento aggiuntivo di bagnare periodicamente le piste di transito dei mezzi;
- Superamento del reticolo idrografico nella realizzazione dei cavidotti interrati tramite l'utilizzo della tecnologia TOC;
- Ubicazione delle torri al di fuori delle aree di esondazione;
- Attenzione nella fase di scavo per la realizzazione delle fondazioni profonde su pali, in caso di interferenza con falda acquifera;

In riferimento alla componente suolo e sottosuolo, si possono considerare le seguenti misure mitigative/preventive:

- L'utilizzo delle aree strettamente necessarie e per il minor tempo possibile nelle fasi di cantiere ed esercizio;
 - al termine dei lavori, avverrà l'immediato smantellamento dei cantieri lo sgombero e l'eliminazione dei materiali utilizzati per la realizzazione dell'opera il ripristino dell'originario assetto vegetazionale delle aree interessate da lavori;
 - In fase di dismissione si procederà inoltre al ripristino vegetazionale, attraverso:
 - raccolta del fiorume autoctono;
 - asportazione e raccolta in aree apposite del terreno vegetale;
 - individuazione delle aree dove ripristinare la vegetazione autoctona;
 - preparazione del terreno di fondo;
 - inerbimento con la piantumazione delle specie erbacee;

Per minimizzare le emissioni di inquinanti e le perdite accidentali di carburante e olio, essenziali per il funzionamento dei macchinari e dei mezzi impiegati per l'installazione dell'impianto, si farà in modo di controllare periodicamente la tenuta stagna di tutti gli apparati attraverso la manutenzione ordinaria. Gli sversamenti accidentali saranno convogliati verso opportuni serbatoi interrati, il cui contenuto sarà smaltito presso centri autorizzati.

In caso di sversamenti in aree agricole saranno attivate le seguenti procedure:

- segnalazione a personale addetto;
- interruzione immediata dei lavori;

	Studio di Impatto Ambientale	200
--	------------------------------	-----

RAVANO WIND	WIND FARM PALMORI Studio Impatto Ambientale	Ottobre 2023
-------------	--	--------------

- contenimento dello sversamento con mezzi idonei in base al sito;
- predisposizione della reportistica di non conformità ambientale
- campionamento per analisi
- predisposizione di un piano di bonifica
- esecuzione bonifica e verifica corretta esecuzione.

3.4.5 Rumore e vibrazioni

Lo studio di valutazione previsionale d'impatto acustico prodotta dall'impianto eolico proposto è stato sviluppato in tre macro fasi:

1. individuazione della possibile area di influenza e monitoraggio acustico del territorio tramite rilievi fonometrici in campo, al fine di caratterizzare l'attuale clima acustico di ciascun ricettore;
2. valutazione previsionale del clima acustico futuro (con il parco eolico a regime) stimato mediante l'ausilio del software di calcolo della propagazione del suono per l'elaborazione della mappa acustica sull'area di influenza del rumore prodotto dall'impianto eolico, e il successivo calcolo del livello di pressione sonora a cui sarà sottoposto ciascun ricettore all'interno dell'area di studio;
3. verifica del rispetto dei limiti acustici di legge, che comprende il rispetto del valore assoluto e del valore differenziale.

Il progetto del parco eolico ricade all'interno del territorio del Comune di Lucera così come i potenziali ricettori. Il Comune di Lucera, prevedono l'applicazione dei limiti previsti dal DPCM del 14/11/1997 tabella C e considerando che la zona di ubicazione è di classe V aree a prevalenza industriale, con limite diurno di 70 dB(A) e notturno di 60 dB(A), nel caso in esame possono essere applicati i valori limite assoluti di immissione riportati nella tabella C allegata al D.P.C.M. del 14 novembre 1997:

Tabella C - valori limite assoluti di immissione - Leq in dB(A) (Art. 3)

classi di destinazione d'uso del territorio	tempo di riferimento	tempo di riferimento
	diurno (06.00-22.00)	notturno (22.00-06.00)
I aree particolarmente protette	50	40
II aree prevalentemente residenziali	55	45
III aree di tipo misto	60	50
IV aree di intensa attività umana	65	55
V aree prevalentemente industriali	70	60
VI aree esclusivamente industriali	70	70

Il D.P.C.M. del 14 novembre 1997 definisce, art. n° 4, i valori assoluti di soglia negli ambienti abitativi sotto i

quali non si applicano i valori limite differenziali d'immissione.

Per il periodo notturno sono:

- 25 dB(A) a finestre chiuse;
- 40 dB(A) a finestre aperte.

Per il periodo diurno sono:

- 35 dB(A) a finestre chiuse;
- 50 dB(A) a finestre aperte.

Nel caso in cui si verifica il superamento di tali limiti, i valori limite differenziali non dovranno superare:

- 3 dB(A) di notte;
- 5 dB(A) di giorno.

I valori limite differenziali si determinano come differenza tra LA ed LN.

In accordo a quanto prescrive la L.R. n. 3/2002, art. 3, la valutazione di impatto acustico è stata dunque finalizzata alla verifica dei seguenti limiti:

1. limite assoluto di immissione (che la L.R. definisce "valori limite di rumorosità") da rispettare all'esterno. Si riferisce al rumore immesso dall'insieme di tutte le sorgenti presenti in un dato luogo. Nel caso in oggetto il valore da non superare è di 70 dB(A) nel tempo di riferimento diurno e 60 dB(A) nel

RAVANO WIND	WIND FARM PALMORI Studio Impatto Ambientale	Ottobre 2023
-------------	--	--------------

tempo di riferimento notturno (limiti per la Classe II)

2. limite differenziale di immissione da rispettare all'interno degli ambienti abitativi. E' definito come differenza tra il livello equivalente continuo ponderato A rilevato con la sorgente di rumore in funzione (rumore ambientale) ed il livello equivalente continuo ponderato A rilevato con la sorgente di rumore disattivata (rumore residuo).

Per maggiori approfondimenti si rimanda alla relazione specialistica Studio di Impatto Acustico.

3.4.5.1 Individuazione dei ricettori

Nell'area di progetto, strettamente rurale, i ricettori sono costituite da abitazioni di piccole dimensioni (poderi) e fabbricato per ricovero di mezzi agricoli. Lo studio acustico a corredo del presente SIA ha individuato diversi ricettori dislocati rispetto agli aerogeneratori proposti.

Per la definizione del clima acustico ex ante in diurno e in notturno, sui ricettori, è stata eseguita una campagna di rilievi. In tutte le misure eseguite, la velocità del vento non era significativa e comunque il livello di rumore al di sotto dei limiti di legge (vedasi Relazione Previsionale Impatto Acustico).

3.4.5.2 Valutazione del clima sonoro ante - operam

Per conoscere il clima sonoro attualmente presente nelle aree territoriali che saranno interessate dal parco eolico, è stata eseguita una campagna di rilievi di misura, in cui sono state eseguite misure fonometriche nel periodo diurno e due nel periodo notturno (vedasi Relazione Previsionale Impatto Acustico).

3.4.5.3 Valutazione previsionale del clima acustico futuro

Con l'ausilio di un software per il calcolo previsionale si è identificato la condizione del clima acustico verrà ad instaurarsi con la messa in esercizio degli aerogeneratori, ovvero si è calcolato per ciascuna componente sonora il contributo che ogni pala eolica apporterà sul rumore di fondo precedentemente misurato su di ogni ricettore, affinché ci si riproduce uno status per la valutazione previsionale del rumore ambientale. Nel modello previsionale sono stati impostati i parametri ambientali tipici della zona (temperatura e grado di assorbimento del suolo) e sono state inserite i parametri di emissione acustica degli aerogeneratori di progetto, modello Vestas 6.0 da 6,00 MW con altezza al mozzo di mt 119.00 e diametro rotore pari a 162, come riportato in relazione acustica.

Il programma di calcolo ha fornito i valori di pressione sonora in dB(A) su ogni singolo ricettore prodotto dall'intero parco eolico a progetto ad una velocità del vento a 9 m/s.

RAVANO WIND	WIND FARM PALMORI Studio Impatto Ambientale	Ottobre 2023
-------------	--	--------------

I risultati meglio riportati negli elaborati grafici allegati alla Relazione Acustica mostrano la propagazione della pressione sonora in funzione della distanza e delle diverse condizioni di calcolo impostate.

3.4.5.4 Verifica dei limiti di legge

Dai risultati ottenuti per ciascun valori di velocità del vento abbiamo:

a) il rispetto **dei valori limite assoluti di immissione nell'ambiente esterno** previsto dall'art.3 del D.P.C.M 14/11/1997 **risulta verificato in prossimità dei ricettori sia per il periodo diurno che notturno.**

Dalla Relazione Acustica si evince che **il limite di immissione è rispettato in tutte le condizioni e per tutto l'arco della giornata, in quanto in accordo con il DPCM 14/11/97 ed alla zonizzazione acustica vigente sul territorio nazionale.**

b) il rispetto dei **valori limite differenziali di immissione in ambiente abitato** come previsto dall'art. 4 del D.P.C.M. del 14 Novembre 1997, ovvero per qualsiasi fabbricato effettivamente destinato alla permanenza di persone, che sia registrato al catasto fabbricati, che sia dotato di agibilità ed eventualmente di abitabilità e sia conforme allo strumento urbanistico vigente.

Come si evince dalla Relazione Acustica , il livello differenziale di immissione sui ricettori sensibili risultano rispettati i limiti di legge in tutte le condizioni di immissione della sorgente, ovvero in tutte le condizioni di ventosità, e per tutto l'arco della giornata.

Lo studio eseguito, nelle condizioni sin qui illustrate, ha dimostrato che il parco eolico è compatibile sotto il profilo acustico, con il contesto nel quale verrà inserito.

3.4.6 Flora e vegetazione

3.4.6.1 Interferenze con le componenti botanico vegetazionali in aree protette

La posizione degli aerogeneratori è tale da rimanere al di fuori dell'area di aree protette, in particolare la relazione spaziale con le aree protette più vicine è la seguente:

- **il WTG 8 è a circa 11.800 metri dall'area I.B.A. "Monti della Daunia", ubicata a sud-ovest dell'area di impianto;**
- **il WTG 1 è a circa 15.800 metri dall'area Z.P.S. "Promontorio del Gargano", nord-est dell'area di impianto;**
- **il WTG 1 è a circa 15.800 metri dall'area I.B.A. "Promontorio del Gargano e Zone Umide della**

	Studio di Impatto Ambientale	204
--	------------------------------	-----

RAVANO WIND	WIND FARM PALMORI Studio Impatto Ambientale	Ottobre 2023
-------------	--	--------------

Capitanata”, nord-est dell’area di impianto;

In definitiva il progetto nella sua ubicazione è quindi conforme alle prescrizioni della Rete Natura 2000 in quanto nessun elemento di progetto ricade nelle aree protette, ad eccezione del cavidotto esterno, che è ubicato su viabilità esistente, e della stazione Terna.

Limitatamente alla componente botanico-vegetazionale, atteso:

- l'utilizzo della viabilità esistente,
- la bassa occupazione territoriale degli aerogeneratori (pari a circa 300 m2 ciascuno)
- le soluzioni progettuali fornite per la conservazione degli elementi di naturalità esistente e della rete ecologica locale, si può affermare che l'interferenza del progetto con il sistema di aree protette più prossimo all'area di studio sia trascurabile.

Si osserva inoltre che, date le caratteristiche del progetto, esso non pregiudica possibili futuri interventi di riqualificazione della rete ecologica locale.

3.4.6.2 Interferenze con le componenti botanico vegetazionale in area ristretta

Le interferenze del progetto con la componente botanico-vegetazionale sono meglio dettagliate nei paragrafi “Flora, Fauna ed Ecosistemi”, da cui si evince l’assoluta assenza di interferenze tra le opere di impianto e le componenti vegetazionali in quanto trattasi esclusivamente di coltivazioni agricole di cereali.

Vegetazione forestale

Interferenza. Non vi è presenza di vegetazione forestale e quindi non vi è alcuna interferenza.

Vegetazione dei canali e strade

Interferenza. Il tipo di vegetazione spontanea che più frequentemente può essere interessata è contigua all’area di impianto e quindi non verrà sostanzialmente interessata. Per la conservazione di questo tipo di vegetazione, è necessario evitare di occupare aree esterne alle aree di cantiere.

Vegetazione arbustive lungo i torrenti

Interferenza. Essendo collocata a distanza ragguardevole rispetto alle aree di cantiere (oltre 1 km) non si ravvisano interferenze reali.

3.4.6.3 Analisi dell’impatto

Per quanto visto nei paragrafi precedenti l’impatto con la componente botanico vegetazionale è correlato e limitato alla porzione di territorio occupato dai plinti di fondazione delle torri eoliche, dalle nuove strade di collegamento interne e dalle aree di lavoro necessarie nella fase di cantiere.

RAVANO WIND	WIND FARM PALMORI Studio Impatto Ambientale	Ottobre 2023
--------------------	--	--------------

La realizzazione dell'opera proposta non comporterà una perdita significativa di habitat agricolo. La presenza di strade rurali a servizio dei fondi e degli impianti esistenti, evita, inoltre, modifiche sostanziali per la realizzazione della viabilità di servizio. I materiali di costruzione saranno posizionati all'interno della stessa area di progetto e i materiali di risulta verranno tempestivamente e opportunamente allontanati. L'impatto è considerato poco significativo anche a causa delle dimensioni ridotte dell'area occupata dall'impianto.

In fase di cantiere l'impatto causato dalle attività interesserà solo superfici agricole.

Considerato che ogni piazzola di montaggio delle pale necessita di una superficie di 4.000 mq, che verrà smantellata per oltre la metà a fine cantiere, la superficie realmente sottratta è di 300 mq che costituirà la base di ogni singola torre (interrata e ricoperta da 1 m circa di terreno), oltre la piazzola permanente di circa 1.130mq. Ciò consente, quindi, di riutilizzare le superfici recuperate a scopi agricoli.

In fase di esercizio le dimensioni delle piazzole saranno ridotte a circa 1.130 mq e comunque è evidente dalle esperienze maturate in altri siti eolici che non risulta alcun effetto misurabile sulla vegetazione. Questo fatto è dovuto principalmente alla minima occupazione del suolo da parte dell'impianto eolico e alla cessazione di ogni causa di disturbo diretto sulla vegetazione durante l'esercizio.

Infine si evidenzia che l'impianto sarà realizzato in un contesto territoriale di valore naturalistico sicuramente Basso; terminata la vita utile dell'impianto (almeno 25 anni) sarà possibile un perfetto ripristino allo stato originario, senza possibilità di danno a specie floristiche rare o comunque protette; terminata la fase di cantiere sarà effettuato un primo ripristino con riduzione delle piazzole utilizzate per il montaggio e delle strade.

3.4.6.4 Matrice di impatto su flora e vegetazione

FATTORI DI IMPATTO	CARATTERISTICHE DELL'IMPATTO		FASE DI COSTRUZIONE	FASE DI ESERCIZIO	FASE DI DISMISSIONE
Impatto diretto: occupazione del suolo	Durata nel tempo	Breve	X		X
		Media			
		Lunga		X	
	Distribuzione temporale	Discontinuo	X		X
		Continuo		X	
	Reversibilità	Reversibile a breve termine	X		X
		Reversibile a medio/lungo termine		X	
		Irreversibile			
	Magnitudine	Bassa		X	X
		Media	X		
		Alta			
	Area di	Area Ristretta	X	X	X
Area di Interesse					

RAVANO WIND	WIND FARM PALMORI Studio Impatto Ambientale	Ottobre 2023
--------------------	--	--------------

	influenza	Area vasta			
	giudizio di impatto		MB-	B-	T-
Impatto indiretto: sottrazione e frammentazione di habitat	Durata nel tempo	Breve	X		X
		Media			
		Lunga		X	
	Distribuzione temporale	Discontinuo	X		X
		Continuo		X	
	Reversibilità	Reversibile a breve termine	X		X
		Reversibile a medio/lungo termine		X	
Irreversibile					
Magnitudine	Bassa			X	
FATTORI DI IMPATTO	CARATTERISTICHE DELL'IMPATTO		FASE DI COSTRUZIONE	FASE DI ESERCIZIO	FASE DI DISMISSIONE
		Media	X	X	
		Alta			
	Area di influenza	Area Ristretta	X	X	X
		Area di Interesse			
		Area vasta			
	giudizio di impatto		MB-	MB-	T-
BOTANICO VEGETAZIONALE			FASE DI COSTRUZIONE	FASE DI ESERCIZIO	FASE DI DISMISSIONE
<i>GIUDIZIO COMPLESSIVO DI IMPATTO</i>			MB-	B-	T-
<p>T= trascurabile, BB= molto basso, B= basso, MB= medio basso, M= Medio, MA= medio alto, A= alto, AA= molto alto. Gli impatti possono essere negativi -, o positivi +</p> <p style="text-align: center;"><i>Tab. 20- Matrice di impatto su flora e vegetazione</i></p>					

RAVANO WIND	WIND FARM PALMORI Studio Impatto Ambientale	Ottobre 2023
-------------	--	--------------

3.4.7 Fauna ed avifauna

3.4.7.1 Analisi dell'impatto

Per stimare i possibili impatti di una centrale eolica sulla fauna bisogna considerare un ampio *range* di fattori che comprendono la localizzazione geografica del sito prescelto per il progetto, la sua morfologia, le caratteristiche ambientali, la funzione ecologica dell'area, le specie di fauna presenti.

Le principali cause d'impatto, come già detto in precedenza, sono: COLLISIONE, DISTURBO, EFFETTO BARRIERA, MODIFICAZIONE E PERDITA DELL'HABITAT.

Nel caso in esame si evidenzia che il sito prescelto non insiste in prossimità della costa, dove si verificano le concentrazioni dei migratori. L'area si presenta pianeggiante ed interamente destinata a colture agricole. Non sussistono, pertanto, condizioni che determinano la concentrazione di migratori per effetto "imbuto" (che si verifica nei valichi montani, negli stretti e nei canali sul mare, ecc.) o in prossimità di aree naturali. In queste ultime si possono formare concentrazioni anche molto elevate di uccelli che utilizzano il sito quale dormitorio o per la nidificazione o per ragioni trofiche.

Nulla di ciò si verifica nell'area in esame in relazione alla tipologia ambientale presente.

3.4.7.2 Ordine di grandezza e complessità dell'impatto

Passando ad un esame di dettaglio dei singoli impatti e stimando in INESISTENTE, BASSO, MEDIO E ALTO il rischio, si ritiene che:

- Rispetto alla COLLISIONE possa essere basso per la maggior parte di specie poiché nel sito non si verificano concentrazioni di migratori in ragione della localizzazione geografica, delle caratteristiche morfologiche ed ambientali. Si ritiene possa essere medio per alcune specie di Ciconiformi, Gruiformi e Falconiformi. Si precisa, però, che le specie appartenenti ai suddetti ordini sono presenti con contingenti numericamente molto bassi ed anche la loro presenza è discontinua in base ai flussi migratori annuali. In considerazione del fatto che le presenze di tali specie sono numericamente molto basse, che gli aerogeneratori sono molto distanti tra loro (distanza minima 450 m), possiamo in definitiva considerare la possibilità di **impatto MEDIO-BASSA**.
- Rispetto al DISTURBO si evidenzia che nel sito la fauna stanziale è ridotta a poche specie a causa della mancanza di habitat naturali e della tipologia delle colture in atto. Non ospita dormitori né è sito riproduttivo. E' sito trofico per i migratori e, pertanto, il disturbo arrecato alla fauna dalla realizzazione del progetto si ritiene basso per la fauna stanziale e medio per alcune specie di

RAVANO WIND	WIND FARM PALMORI Studio Impatto Ambientale	Ottobre 2023
--------------------	--	--------------

Ciconiformi, Gruiformi e Falconiformi. Con riferimento a questa componente in definitiva possiamo considerare **l'impatto MEDIO-BASSO**.

- L'EFFETTO BARRIERA si verifica quando le opere realizzate sono interposte tra siti di dormitorio o nidificazione e aree trofiche, tra biotopi connessi da corridoi ecologici, ecc. La conseguenza dell'effetto barriera è che gli uccelli non possono accedere a determinati siti o che devono deviare la traiettoria di volo con conseguente dispendio energetico. Nel caso in esame oltre a non sussistere le condizioni suddette, il parco eolico proposto occupa una superficie estremamente limitata e la distanza tra le torri consente l'attraversamento del parco. Pertanto, l'effetto barriera arrecato alla fauna dalla realizzazione del progetto **si ritiene INESISTENTE**.
- La MODIFICAZIONE E PERDITA DELL'HABITAT che consegue all'impianto di un parco eolico è significativa se tale opera viene realizzata in aree dove sono presenti concentrazioni di specie stanziali o dove si aggregano migratori per la nidificazione, il dormitorio o l'alimentazione. Il sito è area di transito e trofica per i migratori, per i quali il rischio sarà medio. Per le specie stanziali si stima basso. Complessivamente stimiamo un **impatto MEDIO-BASSO**.

3.4.7.3 Matrice di impatto su fauna ed avifauna

FATTORI DI IMPATTO	CARATTERISTICHE DELL'IMPATTO		FASE DI COSTRUZIONE	FASE DI ESERCIZIO	FASE DI DISMISSIONE
Emissione di rumore	Durata nel tempo	Breve	X		X
		Media			
		Lunga		X	
	Distribuzione temporale	Discontinuo	X		X
		Continuo		X	

FATTORI DI IMPATTO	CARATTERISTICHE DELL'IMPATTO		FASE DI COSTRUZIONE	FASE DI ESERCIZIO	FASE DI DISMISSIONE
	Reversibilità	Reversibile a breve termine	X		X
		Reversibile a medio/lungo termine		X	
		Irreversibile			
	Magnitudine	Bassa	X	X	X
		Media			
		Alta			
	Area di influenza	Area Ristretta	X	X	X
		Area di Interesse			
		Area vasta			
	giudizio di impatto		T-	MB-	T-
		Breve	X		X

RAVANO WIND	WIND FARM PALMORI Studio Impatto Ambientale	Ottobre 2023
--------------------	--	--------------

Traffico indotto	Durata nel tempo	Media				
		Lunga		X		
	Distribuzione temporale	Discontinuo	X		X	
		Continuo		X		
	Reversibilità	Reversibile a breve termine	X		X	
		Reversibile a medio/lungo termine		X		
		Irreversibile				
	Magnitudine	Bassa	X	X	X	
		Media				
		Alta				
	Area di influenza	Area Ristretta	X		X	
		Area di Interesse		X		
		Area vasta				
	giudizio di impatto			T-	MB-	T-

FAUNA	FASE DI COSTRUZIONE	FASE DI ESERCIZIO	FASE DI DISMISSIONE
<i>GIUDIZIO COMPLESSIVO DI IMPATTO</i>	BB-	MB-	BB-
T= trascurabile, BB= molto basso, B= basso, MB= medio basso, M= Medio, MA= medio alto, A= alto, AA= molto alto. Gli impatti possono essere negativi -, o positivi +			

Tab. 21 - Matrice di impatto sulla fauna

3.4.8 Ecosistema

La destinazione di tipo agricolo dell'area ha causato la modificazione del paesaggio in cui la vegetazione spontanea è stata sostituita dalle colture erbacee (cerealicole).

Tale processo ha causato la scomparsa dal sito di numerose specie, soprattutto di quelle stanziali che, vivendo stabilmente in un dato habitat, si dimostrano più sensibili alle trasformazioni ambientali. Pertanto mammiferi, rettili ed anfibi sono presenti con un basso numero di specie e con popolazioni rarefatte e attestate negli habitat semi naturali.

Il sito individuato da progetto è interessato da una migrazione diffusa su un "fronte ampio" di spostamento, non sussistendo le caratteristiche morfologiche ed ambientali che determinano differenti modalità migratorie. Pertanto l'area di studio non è interessata da concentrazioni di migratori.

Nell'area vasta, in cui insiste il sito individuato per l'installazione del parco eolico, non sono presenti biotopi di rilievo naturalistico né "corridoi ecologici" di connessione tra biotopi distanti dal sito.

L'area vasta è caratterizzata dalla dominanza di superfici agricole, destinate in particolare al seminativo, al vigneto e in misura ridotta all'oliveto. Alcune superfici agricole attualmente si

RAVANO WIND	WIND FARM PALMORI Studio Impatto Ambientale	Ottobre 2023
--------------------	--	--------------

presentano incolte. Nell'area ristretta sono presenti ambienti semi naturali, sopravvissuti qua e là in forma relittuale.

Dal punto di vista avifaunistico l'area presenta un popolamento decisamente basso. Poche sono le specie stazionarie e/o nidificanti. La maggior parte delle specie presenti è sinantropica, nessuna specie fa parte della Dir 92/43/CEE all. II.

3.4.8.1 Matrice di impatto sull'ecosistema

FATTORI DI IMPATTO	CARATTERISTICHE DELL'IMPATTO		FASE DI COSTRUZIONE	FASE DI ESERCIZIO	FASE DI DISMISSIONE
occupazione del suolo	Durata nel tempo	Breve	X		X
		Media		X	
		Lunga			
	Distribuzione temporale	Discontinuo	X		X
		Continuo		X	
	Reversibilità	Reversibile a breve termine	X		X
		Reversibile a medio/lungo termine		X	
		Irreversibile			
	Magnitudine	Bassa	X	X	X
		Media			
Alta					

FATTORI DI IMPATTO	CARATTERISTICHE DELL'IMPATTO		FASE DI COSTRUZIONE	FASE DI ESERCIZIO	FASE DI DISMISSIONE
	Area di influenza	Area Ristretta	X	X	X
		Area di Interesse			
		Area vasta			
	giudizio di impatto		B-	MB-	B-
Rumore e collisioni con avifauna	Durata nel tempo	Breve	X		X
		Media		X	
		Lunga			
	Distribuzione temporale	Discontinuo	X	X	X
		Continuo			
	Reversibilità	Reversibile a breve termine	X		X
		Reversibile a medio/lungo termine		X	
		Irreversibile			
	Magnitudine	Bassa	X	X	X
		Media			
Alta					

	Area di influenza	Area Ristretta	X		X
		Area di Interesse		X	
		Area vasta			
		giudizio di impatto	B-	MB-	B-
ECOSISTEMA			FASE DI COSTRUZIONE	FASE DI ESERCIZIO	FASE DI DISMISSIONE
<i>GIUDIZIO COMPLESSIVO DI IMPATTO</i>			B-	MB-	B-
T= trascurabile, BB= molto basso, B= basso, MB= medio basso, M= Medio, MA= medio alto, A= alto, AA= molto alto. Gli impatti possono essere negativi -, o positivi +					

Tab. 22 - Matrice di impatto sugli ecosistemi

3.4.8.2 Misure di mitigazione

In riferimento alla componente fauna, si possono considerare le seguenti misure mitigative/preventive:

- utilizzo delle torri tubolari anziché a traliccio, più facilmente individuabili dagli uccelli in volo;
- raggruppamento degli aerogeneratori, disposti su più file anziché su una lunga fila;
- utilizzo di aerogeneratori a bassa velocità di rotazione (5-15 giri/minuto);
- colorazione rossa di parte delle pale degli aerogeneratori posti ai punti estremi del sito allo scopo di renderle più visibili alla avifauna, oltre che agli aerei in volo a bassa quota, comunque nel rispetto di quanto previsto dalle prescrizioni ENAC/ENAV;
- interrimento dei cavi di media tensione, e assenza di linee aree di alta tensione;
- contenimento dei tempi di costruzione;
- Riduzione al massimo di nuove piste e superfici di servizio, utilizzo di quelle esistenti;
- trattamento delle superfici con vernici non riflettenti.

In riferimento alla componente flora e ecosistemi, si possono considerare le seguenti misure mitigative/preventive:

- minimizzazione dei percorsi per i mezzi di trasporto ed i cavidotti;
- adeguamento della viabilità esistente per adeguarla al transito dei mezzi di trasporto;
- realizzazione di strade ottenute, qualora possibile, semplicemente battendo i terreni e comunque realizzazione di strade bianche non asfaltate;
- ripristino della flora eliminata nel corso dei lavori di costruzione, se si tratta di specie di pregio;
- contenimento dei tempi di costruzione;
- al termine della vita utile dell'impianto ripristino del sito originario.

RAVANO WIND	WIND FARM PALMORI Studio Impatto Ambientale	Ottobre 2023
-------------	--	--------------

3.4.9 Paesaggio e patrimonio storico-artistico

La finalità di un'analisi del paesaggio, oltre a riuscire a leggere i segni che lo connotano (vedasi paragrafi precedenti), è quella di poter controllare la qualità delle trasformazioni in atto, affinché i nuovi segni, che verranno a sovrapporsi sul territorio, non introducano elementi di degrado, ma si inseriscano in modo coerente con l'intorno.

Il paesaggio deve essere il frutto dell'equilibrio tra permanenza e cambiamento; tra l'identità dei luoghi, legata alla permanenza dei segni che li connotano ed alla conservazione dei beni rari, e la proiezione nel futuro, rappresentata dalle trasformazioni, che vengono via via introdotte con finalità di maggiore sviluppo e benessere delle popolazioni insediate.

Affrontare in questo modo il tema rende necessario assumere una visione integrata, capace di interpretare l'evoluzione del paesaggio, in quanto sistema unitario, nel quale le componenti ecologica e naturale interagiscono con quelle insediativa, economica e socioculturale.

Ogni intervento di trasformazione territoriale contribuisce a modificare il paesaggio, consolidandone o destrutturandone relazioni ed elementi costitutivi, proponendo nuovi riferimenti o valorizzando quelli esistenti. Assumere questa consapevolezza significa conseguentemente interrogarsi su come rendere esplicito e condivisibile il rapporto tra previsioni di progetto e l'idea di paesaggio, che esse sottendono; cercare di individuare momenti specifici e modalità di comunicazione utili ad aprire il confronto sui caratteri del paesaggio che abbiamo e quelli del paesaggio che avremo o potremmo avere.

Nell'attuale fase culturale, l'attenzione per il paesaggio porta con sé un implicito apprezzamento per ciò che mantiene un'immagine tradizionale, che denuncia la sedimentazione secolare delle proprie trasformazioni in tracce ben percepibili, o addirittura per ciò che pare intatto e non alterato dal lavoro dell'uomo. Non si tratta, tuttavia, di un atteggiamento permanente ed anzi rappresenta una recente inversione di tendenza, da quando i maggiori apprezzamenti erano rivolti ai paesaggi dell'innovazione, ai segni dello sviluppo rappresentati dalle nuove infrastrutture, dai centri produttivi industriali, dai quartieri "urbani" e dalle colture agrarie meccanizzate. È quindi, relativamente, solo da pochi decenni che ciò che resta e dura nel tempo è **divenuto non meno importante di ciò che cambia.**

In questo contesto, gli impianti eolici, per il loro carattere fortemente tecnologico e lo sviluppo prevalentemente verticale degli aerogeneratori, devono necessariamente costituirsi come parte integrata nel paesaggio, in cui sono inseriti, risultando impossibili o limitati gli interventi di mitigazione.

L'impatto, che l'inserimento dei nuovi elementi produrrà all'interno del sistema territoriale, sarà, comunque, più o meno consistente in funzione, oltre che dell'entità delle trasformazioni previste, della maggiore o minore capacità del paesaggio di assorbire nuove variazioni, in funzione della sua vulnerabilità.

Vanno, quindi, effettuate indagini di tipo descrittivo e percettivo. Le prime indagano i sistemi di

RAVANO WIND	WIND FARM PALMORI Studio Impatto Ambientale	Ottobre 2023
-------------	--	--------------

segni del territorio dal punto di vista naturale, antropico, storico-culturale. Quelle di tipo percettivo sono volte a valutare la visibilità dell'opera.

È quindi necessario, per cogliere le potenziali interazioni e le conseguenze che una nuova opera può introdurre dal punto di vista paesaggistico, individuare gli elementi caratteristici dell'assetto attuale del paesaggio, riconoscerne le relazioni, le qualità e gli equilibri, nonché verificare i modi di fruizione e di percezione da parte di chi vive all'interno di quel determinato ambito territoriale o lo percorre.

In funzione di quest'ultimo obiettivo, in via preliminare, si è reso necessario delimitare il campo di indagine in funzione delle caratteristiche dimensionali e qualitative dell'opera da realizzare, individuando, in via geometrica, le aree interessate dalle potenziali interazioni percettive, attraverso una valutazione d'intervisibilità. Successivamente, mediante opportuni sopralluoghi nell'area d'indagine, si è cercato di cogliere le relazioni tra i vari elementi esistenti ed individuare i canali di massima fruizione del paesaggio (punti e percorsi privilegiati), dai quali indagare le visuali principali dell'opera in progetto, ricorrendo a fotosimulazioni dell'intervento previsto. Nel caso in esame, il territorio esaminato si presenta pianeggiante e ciò determina una visibilità potenziale del campo eolico a 360 gradi attorno all'impianto in progetto.

Per quanto concerne la modificazione fisica dei luoghi, gli elementi percepibili sono costituiti principalmente dai 10 aerogeneratori e dai manufatti di servizio.

Gli aerogeneratori costituiscono un elemento cospicuo e peculiare nel paesaggio. Essi rappresentano un "segnale forte": attraggono lo sguardo.

La percezione in merito agli aerogeneratori è soggettiva e non sempre negativa. Il contenuto tecnologico da essi posseduto si esprime in una pulizia formale e una eleganza ed essenzialità delle linee. I lenti movimenti rotatori delle pale sono espressione di forza naturale ed ingegno. L'assenza di emissioni in atmosfera rende queste macchine simbolo di un mondo sostenibile e moderno, così che i parchi eolici sono spesso sfondo di spot pubblicitari e ambientazioni cinematografiche.

Pertanto, pur trattando e valutando gli aerogeneratori come elementi modificanti il paesaggio, pertanto responsabili di un potenziale impatto sul paesaggio di segno negativo, si consideri come non siano pochi coloro che percepiscono tali macchine come semplicemente "belle".

Per quanto riguarda la viabilità, invece, non si prevedono variazioni sostanziali di quella esistente, se non la creazione di alcune strade di servizio che resteranno sterrate. Per quanto riguarda i cavidotti, essendo previsti interrati, non daranno luogo ad impatti sul paesaggio, ad esclusione della fase iniziale di cantiere, peraltro limitata nel tempo.

Nello studio dell'impatto visivo e dell'impatto sul paesaggio di un impianto tecnologico, quale quello

RAVANO WIND	WIND FARM PALMORI Studio Impatto Ambientale	Ottobre 2023
--------------------	--	--------------

in progetto, occorre definire un ambito di intervisibilità tra gli elementi di nuova costruzione e il territorio circostante, in base al principio della “*reciprocità della visione*” (bacino visuale).

I dati per l’analisi del paesaggio sono stati ricavati principalmente dal Piano Paesaggistico Territoriale Regionale (PPTR) dall’analisi della cartografia esistente (IGM, ortofotocarte, immagini satellitari disponibili sul web) nonché dai sopralluoghi condotti in situ.

La stima e la valutazione dell’impatto allo scopo di renderne più fruibile la lettura è stato condotto secondo il seguente schema:

- a) *Limiti spaziali dell’impatto*: identificazione dell’area di impatto visivo, ovvero estensione della Zona di Visibilità Teorica (**ZTV**)
- b) *Analisi dell’Impatto*: identificazione delle *aree* da cui l’impianto è visibile all’interno della ZTV, con l’ausilio delle Mappe di Intervisibilità Teorica e sempre all’interno della ZTV individuazione di punti chiave dai quali l’impianto eolico può essere visto (Punti sensibili), dai quali proporre foto e foto inserimenti allo scopo di “visualizzare l’impatto”
- c) *Ordine di grandezza e complessità dell’impatto*
- d) *Impatto paesaggistico dell’opera*
- e) *Misure di mitigazione dell’impatto*

3.4.9.1 Limiti spaziali dell’impatto

Il primo passo nell’analisi di impatto visivo è quello di definire l’area di massima visibilità degli aerogeneratori:

Area di visibilità dell’impianto.

Le Linee Guida dello *Scottish Natural Heritage* suggeriscono le seguenti distanze massime di visibilità degli aerogeneratori in funzione dell’altezza del sistema rotore + aerogeneratore

Altezza aerogeneratore incluso il rotore [m]	Distanza di visibilità [km]
Fino a 50	15
51-70	20
71-85	25
86-100	30
101-130	35

Tab. 23 - Fonte: Gli impianti eolici: suggerimenti per la progettazione e la valutazione paesaggistica del MiBAC

Tali limiti sono individuati facendo riferimento alle seguenti ipotesi, in parte semplificative della realtà:

- *il terreno intorno al Parco Eolico è considerato come completamente privo di elementi verticali (edifici, vegetazione) che ostruiscono la visibilità;*
- *viene considerata la massima altezza degli aerogeneratori, ovvero la massima estensione*

RAVANO WIND	WIND FARM PALMORI Studio Impatto Ambientale	Ottobre 2023
-------------	--	--------------

verticale del sistema torre tubolare + rotore che nel nostro caso è pari a $119.0 + 81.0 = 200$ m;

- *viene considerato il limite del potere risolutivo dell'occhio umano pari ad un arco di 1 minuto (1/60 di grado), il che significa che ad una distanza di 20 km, è di circa 5,8 m, ovvero che sono visibili oggetti di dimensioni maggiori a 6 m;*
- *i valori riportati in tabella si riferiscono ad una visualizzazione completa degli aerogeneratori, ovvero da base torre sino alla punta dei rotori degli aerogeneratori;*

Un altro studio condotto dall'Università di Newcastle, partito dall'osservazione di più casi reali verifica che per turbine fino ad un'altezza di 85 m complessivi (torre + rotore) ad una distanza di 10 km non è più possibile vedere i dettagli della navicella, tanto che un osservatore casuale difficilmente riesce ad individuare un parco eolico, e che i movimenti delle pale sono visibili sino ad una distanza di 15 km.

Considerazioni di carattere generale da tenere presente nella determinazione dell'estensione della ZTV sono:

- *le pale a causa del loro movimento sono maggiormente visibili da vicino, mentre la torre tubolare e la navicella sono maggiormente visibili a più grandi distanze;*
- *difficilmente si riesce a distinguere gli aerogeneratori a distanze superiori a 30 km e comunque solo in giornate terse;*
- *l'estensione della ZTV dipende, ovviamente dal numero di aerogeneratori che compongono il parco eolico oltre che dalla loro disposizione lineare o a gruppo. Nel caso di disposizione lineare, di solito, l'impatto è maggiore;*
- *l'estensione della ZTV dipende dall'ubicazione dell'impianto, in linea generale un impianto su crinale è maggiormente visibile di un impianto in area pianeggiante;*
- *l'estensione della ZTV dipende dall'orografia del territorio pianeggiante o collinare.*

In conclusione sulla base dell'esperienza diretta e dei dati riportati in letteratura, fondati anch'essi sull'analisi e lo studio di casi reali possiamo concludere che:

- *in aree completamente pianeggianti un impianto eolico di grossa taglia è visibile sino ad una distanza massima di circa 20 km. Ciò peraltro avviene solo in presenza di aree completamente libere da alberature per almeno 1 km. Oltre questa distanza in aree antropizzate come quella in studio, il parco eolico finisce per confondersi all'orizzonte con altri (e numerosi) elementi del paesaggio (tralicci, impianti eolici esistenti) e comunque difficilmente è visibile da un osservatore casualmente;*
- *in aree non pianeggianti l'impianto è visibile da distanze anche maggiori, ma ciò dipende dalla differenza di quota relativa tra il punto di vista e l'impianto. Nel caso in esame l'impianto è ubicato ad una quota di campagna media di 140-170 m s.l.m. e l'andamento plano-altimetrico del territorio circostante,*

RAVANO WIND	WIND FARM PALMORI Studio Impatto Ambientale	Ottobre 2023
--------------------	--	--------------

rispetto alla posizione dell'impianto eolico in progetto, si presenta pressoché pianeggiante con leggera pendenza verso il mare posto in direzione nord-est. L'area su cui si andrà a quantificare l'impatto visivo coincide con l'area di *impatto potenziale* che è diversa dall'area di visibilità assoluta dell'impianto ovvero l'area da cui l'impianto è potenzialmente visibile nelle migliori condizioni atmosferiche in relazione alla sensibilità dell'occhio umano e dell'andamento orografico del terreno. Nel caso essendo l'impianto collocato in area pianeggiante senza significativi sbalzi plano- altimetrici il limite di **50 volte h** si può considerare ampiamente sufficiente a definire l'impatto ambientale. Oltre questa distanza l'impianto è visibile parzialmente, solo nelle giornate limpide, da porzioni di territorio limitate, solo da osservatori attenti e non casuali, e soprattutto finisce per confondersi con gli altri elementi del paesaggio e quindi si può sicuramente sostenere che produce un impatto visivo e paesaggistico trascurabile.

3.4.9.2 Analisi dell'intervisibilità

Tramite software di modellazione tridimensionale, è stata realizzata la carta di intervisibilità per la definizione del bacino visivo dell'aerogeneratore. **Basandosi sull'orografia del terreno**, il software valuta se un soggetto che guarda in direzione dell'impianto possa vedere un bersaglio alto tanto quanto una turbina eolica (altezza dell'hub più mezzo diametro del rotore) e localizzato secondo il layout inserito. L'area presa in esame per il calcolo è formata da un quadrato di 15 x 15 km centrato sull'impianto, che corrisponde all'area di interesse, oltre tale distanza l'impatto visivo dell'aerogeneratore è stato ritenuto non significativo, in quanto non percepibile all'occhio umano.

La Mappa di Intervisibilità di un impianto eolico è stata tradotta nella redazione di una mappa tematica in cui si opera una classificazione del territorio in 2 classi distinte:

CLASSE	LIVELLO DI VISIBILITA'
0	Non visibile
1	visibile fino al 100%

Tab. 24 - Classificazione del livello di visibilità dell'impianto

Dal momento che il software consente di individuare tutti i punti dell'Area di Studio dai quali è possibile vedere un punto posto ad una determinata quota rispetto al suolo (**e non fino a quella quota**) è evidente che una analisi condotta considerando la massima altezza (TIP) e **cioè una quota di 200 m dal suolo**, fornisce una visione poco attendibile dell'intervisibilità non considerando eventuali ostacoli che possano precludere la vista di tutto l'aerogeneratore, lasciando intravedere solo la punta della pala alla

	Studio di Impatto Ambientale	- 217
--	------------------------------	-------

massima elevazione.

Allo scopo di individuare le aree nelle quali fossero visibili gli aerogeneratori è stata ripetuta l'analisi al mozzo 119.00 mt, trascurando l'altezza al TIP in quanto trattasi di oggetti in movimento non giudicabili con i criteri suddetti.

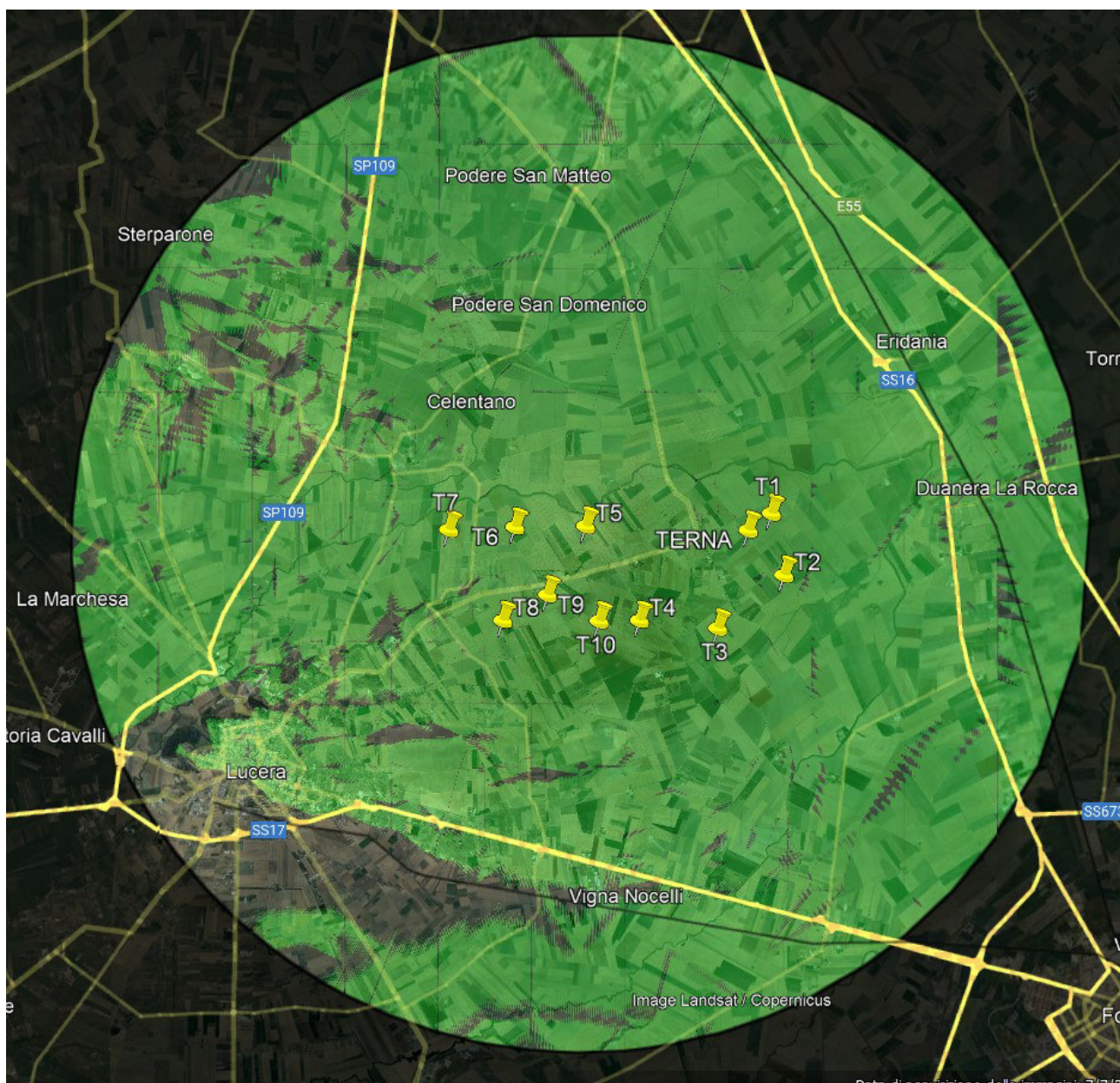

Fig. 22 - "Mappa visibilità a 119.00 m"

- Impatto visivo nullo o trascurabile
- Impatto visivo medio/alto

RAVANO WIND	WIND FARM PALMORI Studio Impatto Ambientale	Ottobre 2023
-------------	--	--------------

Dall'analisi dei dati (fig. 22) si evince che l'impianto è visibile nella zona territoriale considerata, questo è dovuto sia alla ubicazione pianeggiante-collinare dell'area di riferimento che dall'assenza di qualsiasi ostacolo naturale ed artificiale nel modello di calcolo.

L'aver inserito l'impianto proposto in un contesto già "antropizzato da fonti rinnovabili ed infrastrutture di rete" è una condizione mitigativa che rende l'impianto poco distinguibile rispetto agli impianti esistenti per un osservatore che transita in prossimità di quest'area "industrializzata".

In conclusione, l'impianto rispetto all'area vasta risulta quasi totalmente visibile, ciò dovuto principalmente alla ubicazione degli aerogeneratori in zona di sommità collinare ed all'assenza di elementi artificiali che occluderebbero la vista.

3.4.9.3 Misure di mitigazione dell'impatto visivo

L'impatto visivo di un impianto eolico non può essere in alcun modo evitato.

Tuttavia, al fine di rendere minimo l'impatto visivo delle varie strutture del progetto e contribuire, per quanto possibile, alla loro integrazione paesaggistica, si adotteranno le seguenti soluzioni:

- Nel posizionamento degli aerogeneratori si è, assecondato per quanto più possibile l'andamento delle principali geometrie del territorio, allo scopo di non frammentare e dividere disegni territoriali consolidati;
- rivestimento degli aerogeneratori con vernici antiriflettenti e cromaticamente neutre al fine di rendere minimo il riflesso dei raggi solari;
- la viabilità di servizio non sarà pavimentata, ma dovrà essere resa transitabile esclusivamente con materiali drenanti naturali;
- interrimento di tutti i cavi a servizio dell'impianto;



Impianto di progetto

Geometria di impianto e geometria dell'area di intervento

Dall'immagine satellitare sopra riportata si evidenzia come si sia seguito l'andamento del reticolo stradale che caratterizza la tessitura della zona in lotti di piccole e medie dimensioni che caratterizzano l'area, individuando 2 linee di posizionamento degli aerogeneratori in direzione ortogonale alla direzione principale del vento che soffia da N- NO. Si tratta della viabilità principale ma anche di quella secondaria (strade non asfaltate) che costituiscono l'elemento principale di strutturazione geometrica del paesaggio nell'area di intervento.

- L'area prescelta non presenta caratteristiche paesaggistiche singolari;
- La viabilità di servizio sarà finita con materiali drenanti di origine naturale, tipiche della zona;
- Tutti i cavidotti dell'impianto saranno interrati e ubicati principalmente su viabilità esistente;
- Le torri degli aerogeneratori saranno tinteggiate con vernici di colore bianco opaco antiriflettenti;
- Le segnalazioni aeree notturne e diurne saranno limitate agli aerogeneratori terminali del parco eolico. La segnalazione diurna sarà realizzata con pale a bande rosse e bianche; la segnalazione notturna con luci rosse conformi alle normative aeronautiche;
- Non sono previste cabine di trasformazione a base torre, né altri vani tecnici;
- Gli aerogeneratori saranno installati in un'area pianeggiante, con altezza (base torre) di installazione

RAVANO WIND	WIND FARM PALMORI Studio Impatto Ambientale	Ottobre 2023
--------------------	--	--------------

intorno ai 60-100 m s.l.m. La disposizione degli aerogeneratori, come detto, in assoluto accordo con la letteratura tecnica di riferimento, allo scopo di limitare l'impatto, sono posti su due file ad una distanza l'una dall'altra lungo la direzione prevalente del vento di almeno 5-7 diametri, allo scopo di creare zone intermedie dove si riduce la percezione dell'impianto, la distanza di progetto è superiore a 900 mt (5.5 volte il diametro);

- Gli aerogeneratori sono disposti in maniera tale che la distanza minima tra le macchine sulla stessa linea sia pari ad almeno 900 mt ovvero maggiore di 5 volte il diametro del rotore (162 mt x 5=810 metri).

Ciò allo scopo di evitare l'effetto di eccessivo affollamento da significativi punti visuali;

3.4.9.4 Matrice di impatto

FATTORI DI IMPATTO	CARATTERISTICHE DELL'IMPATTO		FASE DI COSTRUZIONE	FASE DI ESERCIZIO	FASE DI DISMISSIONE
Storico culturale	Durata nel tempo	Breve	X		X
		Media		X	
		Lunga			
	Distribuzione temporale	Discontinuo	X		X
		Continuo		X	
	Reversibilità	Reversibile a breve termine	X		X
		Reversibile a medio/lungo termine		X	
		Irreversibile			
	Magnitudine	Bassa	X	X	X
		Media			
		Alta			
	Area di influenza	Area Ristretta	X	X	X
		Area di Interesse			
Area vasta					
giudizio di impatto			B-	M -	T-
Perceptivo	Durata nel tempo	Breve	X		X
		Media		X	
		Lunga			
	Distribuzione temporale	Discontinuo	X		
		Continuo		X	
	Reversibilità	Reversibile a breve termine	X		X
		Reversibile a medio/lungo termine		X	
		Irreversibile			
Magnitudine	Bassa	X		X	
	Media				

RAVANO WIND	WIND FARM PALMORI Studio Impatto Ambientale	Ottobre 2023
--------------------	--	--------------

FATTORI DI IMPATTO	CARATTERISTICHE DELL'IMPATTO		FASE DI COSTRUZIONE	FASE DI ESERCIZIO	FASE DI DISMISSIONE
		Alta		X	
	Area di influenza	Area Ristretta	X	X	X
		Area di Interesse		X	
		Area vasta		X	
	giudizio di impatto		BB-	MA-	T-
PAESAGGIO E VISIBILITA'			FASE DI COSTRUZIONE	FASE DI ESERCIZIO	FASE DI DISMISSIONE
<i>GIUDIZIO COMPLESSIVO DI IMPATTO</i>			BB-	MA-	T-
T= trascurabile, BB= molto basso, B= basso, MB= medio basso, M= Medio, MA= medio alto, A= alto, AA= molto alto. Gli impatti possono essere negativi -, o positivi +					

Tab. 32 - Matrice di impatto sui beni

3.4.10 Sistema antropico

In **fase di costruzione** potrà verificarsi un impatto trascurabile a livello locale sul sistema dei trasporti in quanto la circolazione ed il numero dei mezzi speciali per il trasporto dei componenti degli aerogeneratori e dei mezzi di dimensioni inferiori per il trasporto delle attrezzature e delle maestranze interesserà le infrastrutture stradali esistenti. Inoltre la presenza dei mezzi d'opera per l'adeguamento alle esigenze del Progetto di alcuni tratti di strada esistenti e dei mezzi d'opera per la realizzazione dei tracciati dei cavidotti e la posa dei medesimi, comporterà la presenza di aree di cantiere lungo la viabilità con potenziale rallentamento del traffico. E' bene ricordare, però, che la posa del cavidotto avverrà su strade secondarie, in gran parte non asfaltate utilizzate per lo più dagli utenti degli impianti esistenti, e si avrà solo l'attraversamento di una strada provinciale, pertanto i rallentamenti della viabilità saranno molto limitati.

Al contrario, si avrà un impatto positivo di media entità a livello locale sulla occupazione e sull'indotto in quanto la costruzione dell'impianto comporterà ricadute economiche dirette e indirette sul territorio. Queste saranno dovute al pagamento dei diritti di superficie ai proprietari dei terreni, all'impiego di personale locale, con adeguate competenze, per la costruzione e l'installazione degli aerogeneratori e delle opere connesse.

Per quanto riguarda le attività agricole si avrà un impatto trascurabile reversibile a breve termine durante tutta la fase di costruzione dell'impianto a causa della presenza e dell'attività dei mezzi d'opera ed all'emissione di inquinanti ad esse connessa. Inoltre l'impatto sulle attività agricole sarà dovuto all'occupazione delle aree di cantiere che comporta la sottrazione delle medesime aree all'agricoltura. In questo caso l'impatto sarà reversibile a lungo termine.

Si ritiene che non si abbia alcun impatto sulle attività turistiche che interessano la fascia costiera sufficientemente distante dall'area di cantiere. Inoltre tali aree non saranno in alcun modo

RAVANO WIND	WIND FARM PALMORI Studio Impatto Ambientale	Ottobre 2023
-------------	--	--------------

interessate dal traffico di mezzi di cantiere e dei mezzi utilizzati per il trasporto dei componenti di impianto. Inoltre nell'ambito dell'area ristretta non sono censite attività agrituristiche.

Per quanto riguarda la salute pubblica, in fase di costruzione non si prevedono impatti. Le attività di cantiere comporteranno infatti un decremento della qualità ambientale trascurabile dell'area, dovute essenzialmente all'emissione di polveri in atmosfera e all'emissione di rumore paragonabili a quelle generate dalle attività agricole.

In **fase di esercizio** si avrà un impatto positivo di media entità a livello locale sulla occupazione e sull'indotto l'esercizio dell'impianto comporterà ricadute economiche dirette e indirette sul territorio. Queste saranno dovute al pagamento di imposte su immobili di tipologia produttiva ed al probabile impiego di personale locale per le attività di manutenzione degli aerogeneratori e delle opere connesse, personale adeguatamente formato dalle ditte fornitrici.

Per quanto riguarda le attività agricole si avrà un impatto trascurabile reversibile a lungo termine durante tutta la fase di esercizio dell'impianto a causa della presenza e dell'attività dell'impianto dovuto all'occupazione delle aree di installazione degli aerogeneratori, della sottostazione elettrica e delle strade di esercizio che comporta la sottrazione delle medesime aree all'agricoltura. In questo caso l'impatto sarà reversibile a lungo termine. Analogamente, durante tutta la fase di esercizio dell'impianto si verificherà sulle attività turistiche un impatto trascurabile a livello locale e reversibile a lungo termine a causa della presenza e dell'attività dell'impianto.

Per quanto riguarda la salute pubblica, in fase di esercizio si prevede un impatto nullo a breve termine a livello locale a causa della presenza e dell'attività dell'impianto. Questo infatti comporterà emissioni limitate a rumore e radiazioni non ionizzanti nell'ambiente di modesta entità.

Si evidenzia che il funzionamento dell'impianto comporterà un impatto positivo a livello globale dovuto all'utilizzo di una risorsa rinnovabile per la produzione di energia elettrica che permette di evitare l'emissione di inquinanti in atmosfera che verrebbero emessi se si producesse l'energia utilizzando combustibili fossili.

In **fase di dismissione** potrà verificarsi un impatto trascurabile a livello locale sul sistema dei trasporti in quanto la circolazione dei mezzi d'opera impiegati per lo smantellamento dell'impianto e dei mezzi per il trasporto del materiale proveniente dallo smantellamento degli aerogeneratori, dei cavidotti che interesserà le infrastrutture stradali esistenti.

Inoltre la presenza dei mezzi d'opera per le attività di ripristino dei luoghi ed in particolare delle strade e dei tracciati dei cavidotti comporterà la presenza di aree di cantiere lungo la viabilità con potenziale rallentamento del traffico. terminate le attività di smantellamento dell'impianto e di ripristino dei

RAVANO WIND	WIND FARM PALMORI Studio Impatto Ambientale	Ottobre 2023
-------------	--	--------------

luoghi sarà annullato l'impatto sul sistema trasporti in quanto non saranno più presenti sul territorio tutti quei mezzi impiegati nella fase di dismissione ma anche nelle precedenti fasi di progetto.

Nella fase di dismissione si avrà un impatto positivo di media entità a livello locale sulla occupazione e sull'indotto in quanto per le operazioni di smantellamento dell'impianto, di trasporto dei materiali di risulta e di ripristino dei luoghi si privilegerà personale locale.

Per quanto riguarda le attività agricole si avrà un impatto trascurabile reversibile a breve termine durante tutta la fase di dismissione dell'impianto a causa della presenza e dell'attività dei mezzi d'opera impiegati per lo smantellamento dell'impianto, il trasporto del materiale di risulta e la realizzazione degli interventi di ripristino. terminate le operazioni di smantellamento dell'impianto e di ripristino dei luoghi sarà annullato l'impatto sulle attività agricole in quanto non saranno più occupate le aree interessate prima dalla costruzione e successivamente dalla presenza degli aerogeneratori e delle opere connesse durante le precedenti fasi di progetto.

Per quanto riguarda la salute pubblica, in fase di dismissione si prevede un impatto nullo. Le attività di cantiere comporteranno infatti un limitato decremento della qualità ambientale dell'area dovuto essenzialmente all'emissione di inquinanti in atmosfera e all'emissione di rumore.

3.4.11 Salute Umana

Per **salute** si intende comunemente una condizione di efficienza del proprio organismo corporeo che viene vissuta individualmente, a seconda dell'età, come uno stato di relativo benessere fisico e psichico caratterizzato dall'assenza di gravi patologie invalidanti. Questa situazione di salute psicofisica, per i progressi della medicina, viene oggi indicata come il conseguimento della migliore qualità e durata della vita ottenibili preservando e ripristinando lo stato di benessere anche spirituale.

Nel XX secolo la salute, definita dall'Organizzazione mondiale della sanità (OMS) "stato di completo benessere fisico, psichico e sociale e non semplice assenza di malattia", viene considerata un diritto e come tale si pone alla base di tutti gli altri diritti fondamentali che spettano alle persone. Questo principio assegna agli Stati e alle loro articolazioni compiti che vanno ben al di là della semplice gestione di un sistema sanitario. Essi dovrebbero farsi carico di individuare e cercare, tramite opportune alleanze, di modificare quei fattori che influiscono negativamente sulla salute collettiva, promuovendo al contempo quelli favorevoli.

Popolazione nel Comune di Lucera

Di seguito si riporta l'andamento demografico della popolazione residente nel Comune di Lucera dal 2001 al 2021. Grafici e statistiche su dati ISTAT al 31 dicembre di ogni anno.

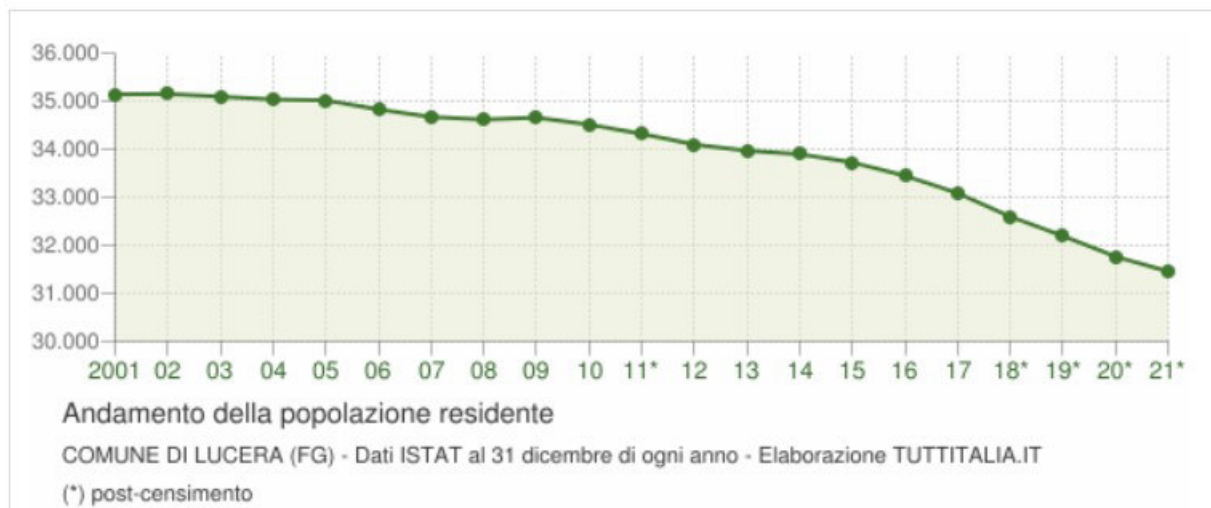

Il grafico seguente indica le variazioni annuali della popolazione del comune espresse in percentuale a confronto con le variazioni della popolazione della provincia di Foggia e della regione Puglia.

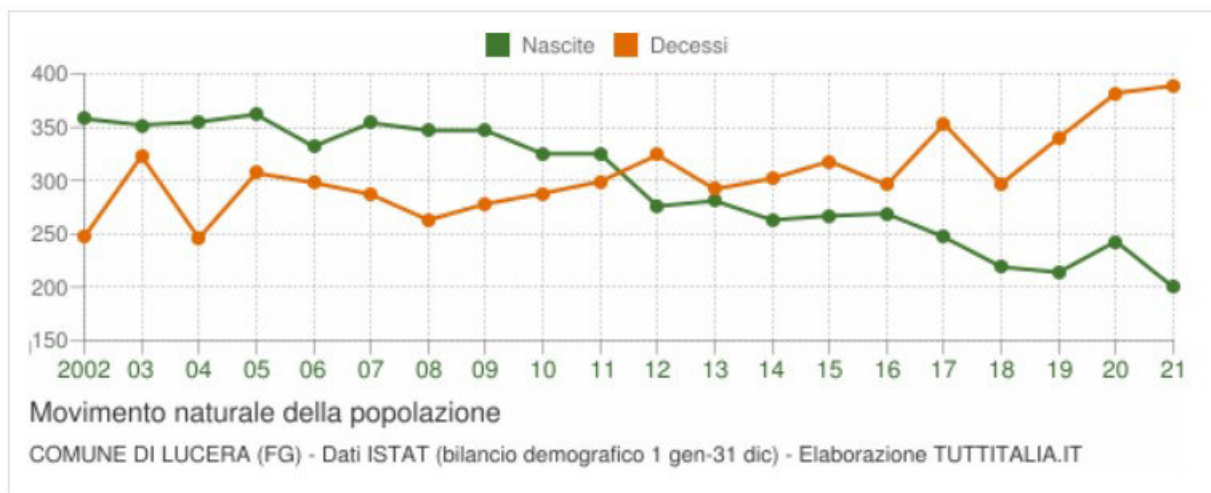

Di seguito si riporta l'analisi della struttura per età della popolazione del comune, considerando le tre fasce di età: giovani 0-14 anni, adulti 15-64 anni e anziani 65 anni ed oltre. In base alle diverse proporzioni fra tali fasce di età, la struttura della popolazione viene definita di tipo progressiva, stazionaria o regressiva a seconda che la popolazione giovane sia maggiore, equivalente o minore di quella anziana. Lo studio di tali rapporti risulta indicativo per valutare alcuni impatti sul sistema sociale, ad esempio sul sistema lavorativo o su quello sanitario.

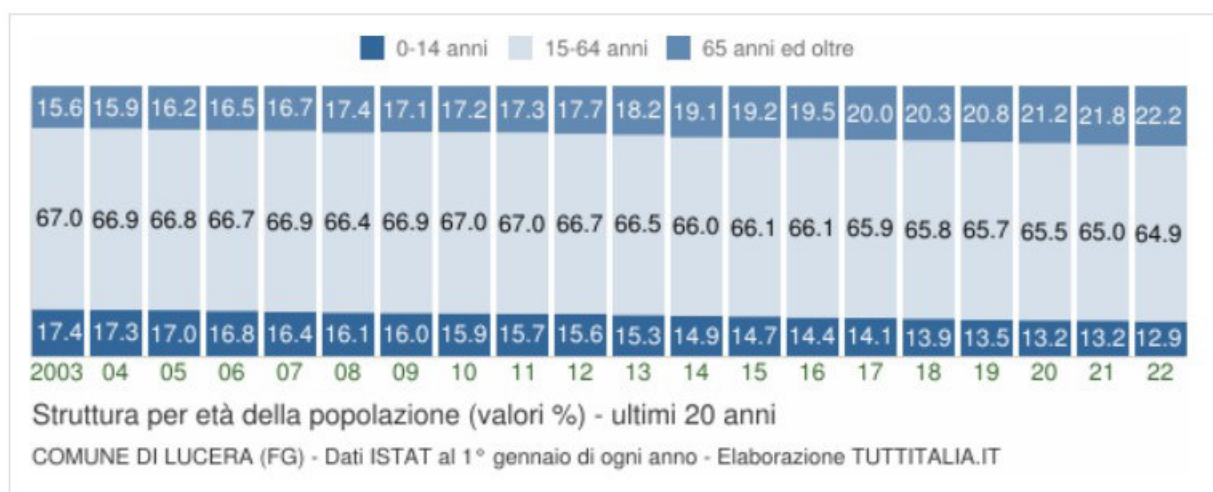

Di seguito i principali indici demografici calcolati sulla popolazione residente nel Comune :

Anno 1° gennaio	0-14 anni	15-64 anni	65+ anni	Totale residenti	Età media
2002	6.250	23.552	5.339	35.141	38,2
2003	6.124	23.536	5.488	35.148	38,6
2004	6.058	23.462	5.573	35.093	38,9
2005	5.955	23.401	5.680	35.036	39,2
2006	5.888	23.366	5.763	35.017	39,5
2007	5.727	23.291	5.810	34.828	39,8
2008	5.594	23.037	6.040	34.671	40,5
2009	5.543	23.157	5.917	34.617	40,5
2010	5.500	23.213	5.946	34.659	40,8
2011	5.426	23.118	5.969	34.513	41,1
2012	5.347	22.888	6.085	34.320	41,5
2013	5.209	22.684	6.204	34.097	41,8
2014	5.077	22.409	6.483	33.969	42,4
2015	4.985	22.401	6.512	33.898	42,5
2016	4.839	22.296	6.589	33.724	42,9
2017	4.727	22.031	6.689	33.447	43,2
2018	4.594	21.782	6.709	33.085	43,6
2019*	4.384	21.425	6.787	32.596	44,1
2020*	4.264	21.094	6.836	32.194	44,4
2021*	4.188	20.650	6.927	31.765	44,8
2022*	4.055	20.409	6.994	31.458	45,1

RAVANO WIND	WIND FARM PALMORI Studio Impatto Ambientale	Ottobre 2023
-------------	--	--------------

In particolare:

- L'indice di vecchiaia, ovvero il rapporto percentuale tra il numero degli ultrasessantacinquenni ed il numero dei giovani fino ai 14 anni, evidenzia per il comune interessato, al 2022, una realtà demografica caratterizzata da un numero di anziani pari a 172.5 ogni 100 giovani;
- l'indice di dipendenza strutturale, che rappresenta il carico sociale ed economico della popolazione non attiva (0-14 anni e 65 anni ed oltre) su quella attiva (15-64 anni), evidenzia per il comune interessato, al 2022, una realtà socio - economica caratterizzata da 54.1 individui a carico, ogni 100 che lavorano;
- l'indice di ricambio della popolazione attiva, che rappresenta il rapporto percentuale tra la fascia di popolazione che sta per andare in pensione (60-64 anni) e quella che sta per entrare nel mondo del lavoro (15-19 anni). La popolazione attiva è tanto più giovane quanto più l'indicatore è minore di 100. Per il comune di Lucera al 2022, la popolazione in età lavorativa è molto anziana visto un valore di 127.9;
- l'indice di struttura della popolazione attiva, che rappresenta il grado di invecchiamento della popolazione in età lavorativa ed è dato dal rapporto percentuale tra la parte di popolazione in età lavorativa più anziana (40-64 anni) e quella più giovane (15-39 anni), mostra per il comune interessato, al 2022, che la popolazione in età lavorativa più anziana è superiore a quella più giovane (indice pari a 132.2).

Nel complesso si evidenzia una prevalenza della componente anziana in rapporto agli abitanti per quel che riguarda la composizione della popolazione. Tale situazione determina l'esistenza di un prominente grado di "dipendenza strutturale o carico sociale", a cui si associa un basso valore dell'indice del potenziale di lavoro e la presenza di una forza lavoro anziana e con una forte tendenza a progressivamente contrarsi per mancanza di un ricambio intergenerazionale.

L'impianto eolico, per sua intrinseca caratteristica, funziona a regime senza emissioni nocive, emissioni di gas climalteranti, radiazioni ionizzanti e pertanto non viene percepito come "pericoloso" dalla popolazione.

Si ritiene pertanto che la realizzazione del parco eolico di progetto non potrà costituire fonte di modifica dell'andamento demografico nel comune (e nei comuni) interessati dall'opera.

Possibili effetti sulla salute pubblica

Si ricorda che gli effetti possibili sulla salute umana generate dalla realizzazione di un impianto eolico possono essere i seguenti:

- Effetti derivanti dalla radiazione elettromagnetica;
- Effetti dovuti all'inquinamento acustico.
- Incidenti dovuti al crollo della torre di sostegno.
- Incidenti dovuti al distacco di elementi rotanti.

RAVANO WIND	WIND FARM PALMORI Studio Impatto Ambientale	Ottobre 2023
-------------	--	--------------

- Effetti derivanti dal fenomeno di shadow flickering.
- Effetti dovuti alle vibrazioni.

Inerentemente agli impatti legati all'inquinamento acustico, alla emissione di radiazioni e alla emissione di vibrazioni, si rinvia ai paragrafi precedenti.

Le distanze aerogeneratore-recettore sono molto elevate e pertanto saranno proiezioni di ombre solari con intensità luminosa molto ridotta; le ore cumulate su ciascun recettore nell'intero anno solare saranno irrisionarie. Nella maggior parte dei casi inoltre le ombre sono indotte da proiezioni solari all'alba e al tramonto e pertanto il fenomeno in oggetto è ancora meno probabile. Quindi si può affermare che non esiste un problema legato all'impianto eolico di progetto in relazione al fenomeno dello shadow flickering.

Per quanto concerne eventuali incidenti dovuti al crollo della torre di sostegno sono state rispettate le distanze previste dal D.M.10-9-10 inerenti la sicurezza, ovvero le torri sono posizionate rispetto le strade provinciali o nazionali ad una distanza superiore a 200m (altezza massima) e non inferiore in ogni caso a 150 m dalla base della torre.

Inerentemente al rischio di distacco di elementi rotanti è stato effettuato un apposito studio, in cui la distanza di proiezione in caso di distacco/rottura di un elemento rotante è inferiore rispetto alla distanza dalle single torri eoliche alle costruzioni limitrofe ed alla viabilità pubblica.

Al fine di definire gli impatti ambientali sulla componente ambientale "Salute Umana" si riportano di seguito i principali elementi che ci permettono di analizzare nel concreto le caratteristiche sito-specifiche nell'area oggetto dell'intervento da cui si evince che:

- non esistono nelle zone di intervento e nelle immediate vicinanze centri abitati, residenze stabili, luoghi di lavoro se si escludono alcune case sparse e locali adibiti all'agricoltura per i quali sono state condotte tutte le necessarie analisi in merito alla variazione del clima acustico, del fenomeno della shadow flickering e della produzione di polveri che hanno escluso qualunque peggioramento significativo. In ogni caso è previsto un monitoraggio in corso d'opera e post operam;
- non sono presenti nell'area e nella vicinanze recettori sensibili (scuole, ospedali, luoghi di culto, etc.);
- non si immettono nel suolo e nelle acque superficiali e sotterranee sostanze pericolose per la salute umana;
- non si provocano emissioni di sostanze pericolose per la salute umana e per la vegetazione e fauna presente;
- non si induce alcun effetto di eutrofizzazione/acidificazione delle acque e dei suoli;
- le uniche modestissime emissioni sono i gas di scarico dei pochissimi mezzi necessari al cantiere ed al trasporto e montaggio delle WTG;

RAVANO WIND	WIND FARM PALMORI Studio Impatto Ambientale	Ottobre 2023
--------------------	--	--------------

- non esistono nelle zone di intervento e nelle immediate vicinanze sorgenti di rumore particolarmente critiche. Le uniche sorgenti sono da individuare nel modestissimo traffico veicolare;
- le vibrazioni indotte dai lavori sono del tutto trascurabili.

3.4.11.1 Misure di mitigazione

Misure atte a mitigare l'impatto possono essere:

- distanziamento delle torri eoliche da strade provinciali e statali, in conformità alle indicazioni delle Linee Guida Regionali per la redazione di progetti per impianti eolici;
- distanziamento delle torri eoliche da edifici abitati e da centri abitati;
- riduzione delle aree di lavoro gru dopo la fase di costruzione dell'impianto;

3.4.12 Sintesi degli impatti e conclusioni

I risultati dello studio condotto per le diverse componenti ambientali interferite in maniera significativa si possono riassumere nella tabella sotto riportata.

GIUDIZIO COMPLESSIVO DI IMPATTO	FASE DI COSTRUZIONE	FASE DI ESERCIZIO	FASE DI DISMISSIONE
ATMOSFERA	T -	B +	T -
RADIAZIONI NON IONIZZANTI		BB -	T -
SUOLO E SOTTOSUOLO	B -	T -	T +
RUMORE E VIBRAZIONI	BB -	B -	BB -
ECOSISTEMI	B -	MB -	B -
FAUNA	T -	MB -	T -
VEGETAZIONE	MB -	B -	T -
PAESAGGIO E STORICO-ARTISTICO PATRIMONIO	B -	MA -	T -
SALUTE UMANA	B +	B +	T -

Tab. 33 - Sintesi degli impatti

Analizzando la tabella emerge che nella **fase di costruzione** gli unici impatti significativi sono dovuti alla costruzione delle strade di collegamento e delle aree di lavorazione che producono interazioni con la pedologia e la morfologia delle aree direttamente interessate.

Le conseguenze di tali impatti saranno mitigate mediante le attività di ripristino ambientale che riporteranno i luoghi ad una situazione molto simile a quella originaria. Le strade di collegamento non saranno pavimentate integrandosi con le numerose strade interpoderali già esistenti. Ulteriori modesti

RAVANO WIND	WIND FARM PALMORI Studio Impatto Ambientale	Ottobre 2023
-------------	--	--------------

impatti saranno prodotti dalla rumorosità emessa durante le operazioni di costruzione e dalle polveri sollevate. Tali impatti sono da considerarsi modesti per la durata limitata nel tempo e la bassa magnitudo. Nella **fase di esercizio**, gli impatti principali sono rappresentati dall'inquinamento visivo e dal disturbo arrecato alla fauna e agli ecosistemi, in misura minore il rumore.

Per quanto riguarda il paesaggio la posizione degli aerogeneratori in posizione arretrata rispetto alla costa limita fortemente l'impatto sulle aree di interesse turistico. D'altra parte non esiste alcuno studio che abbia dimostrato una correlazione negativa tra luoghi di frequentazione turistica ed esistenza in prossimità degli stessi di parchi eolici.

La colorazione bianca e opaca degli aerogeneratori e la presenza di numerosi ostacoli, costituiti dall'edificato e dalla presenza di aree arborate e boscate, permetterà una ulteriore riduzione degli impatti.

Nel sito di intervento a carattere prevalentemente agricolo, non sono presenti habitat e specie vegetali di interesse conservazionistico. Il contesto territoriale riveste, nel complesso, uno scarso valore naturalistico. Sono presenti lembi di habitat semi naturale che però si presentano di limitata estensione, poco o affatto strutturati e non connessi ecologicamente.

Dal punto di vista avifaunistico l'area presenta un popolamento decisamente basso. Poche sono le specie stazionarie e/o nidificanti. La maggior parte delle specie presenti è sinantropica, nessuna specie fa parte della Dir 92/43/CEE all. II. Fanno parte della Dir 2009/147/CEE n°18 specie, di cui una sola *Calandrella brachydactyla* è nidificante, le altre sono migratrici e svernanti.

L'impatto di rumore e vibrazioni risulta limitato all'area ristretta limitrofa alle posizioni delle torri e comunque tale da rispettare i limiti di emissione previsti dalla normativa vigente. Il valore basso dell'impatto è garantito dall'assenza di recettori attuali e potenziali nell'area.

Infine, nella **fase di dismissione**, gli impatti prodotti saranno analoghi a quelli durante la fase di costruzione, tipici di lavorazioni di cantiere. Si sottolinea come le operazioni di ripristino e la completa smantellabilità degli aerogeneratori, permetterà, al termine di vita dell'impianto, la totale reversibilità degli impatti prodotti.

RAVANO WIND	WIND FARM PALMORI Studio Impatto Ambientale	Ottobre 2023
-------------	--	--------------

3.5 CONCLUSIONI

La realizzazione del Progetto apporterebbe i seguenti benefici ambientali, tecnici ed economici:

- **riduce le emissioni globali di anidride carbonica, contribuendo a combattere i cambiamenti climatici prodotti dall'effetto serra e a raggiungere gli obiettivi assunti dall'Unione Europea con l'adesione al protocollo di Kyoto;**
- **induce sul territorio interessato benefici occupazionali e finanziari sia durante la fase di costruzione che durante l'esercizio degli impianti.**

Alla luce delle analisi svolte, si ritiene che il Progetto sia complessivamente compatibile con l'ambiente ed il territorio in cui esso si inserisce, inoltre tutti gli impatti prodotti dalla realizzazione dell'impianto eolico sono reversibili, e terminano all'atto di dismissione dell'opera a fine della vita utile (25 anni).

RAVANO WIND	WIND FARM PALMORI Studio Impatto Ambientale	Ottobre 2023
-------------	--	--------------

MISURE DI MITIGAZIONE E MONITORAGGIO

4.1 CONSIDERAZIONI PRELIMINARI

Nel presente capitolo si dettagliano le azioni che si propone realizzare per minimizzare o ridurre gli effetti ambientali associati alla costruzione ed al funzionamento del progetto.

Si è prestata speciale attenzione alle misure di carattere preventivo. In questo senso, gli effetti sull'ambiente si potranno ridurre in modo significativo durante la fase di costruzione e funzionamento, per cui si è tenuto in conto una serie di norme e misure preventive e protettive che verranno applicate durante queste fasi.

Alcune misure correttive avranno termine in base ai risultati che si otterranno nel Programma di Monitoraggio Ambientale, poiché durante la sua applicazione si potranno quantificare, in modo più preciso, le alterazioni associate principalmente alle opere civili del progetto (scavo delle fondazioni etc.)

In definitiva, le azioni che si propongono si sono raggruppate in:

- MISURE PREVENTIVE
- PROGRAMMA DI RIPRISTINO AMBIENTALE

4.2 MISURE PREVENTIVE

Le misure preventive che si propongono durante la fase preliminare all'installazione e durante la costruzione e funzionamento del parco sono le seguenti:

- protezione del suolo contro perdite e manipolazione di oli e residui;
- protezione della terra vegetale;
- protezione della flora e fauna e di aree con particolare valore naturalistico;
- trattamento di materiali aridi;
- protezione dell'avifauna.

4.2.1 Protezione del suolo contro perdite

Sia per la fase di cantiere/esercizio, al fine di scongiurare l'ipotetico impatto connesso a possibili spandimenti accidentali, legati esclusivamente ad eventi accidentali (sversamenti al suolo di prodotti inquinanti) si prevede l'adozione di tutte le precauzioni atte ad evitare tali situazioni e degli accorgimenti tempestivi da mettere in opera in caso di contaminazione accidentale del suolo.

RAVANO WIND	WIND FARM PALMORI Studio Impatto Ambientale	Ottobre 2023
-------------	--	--------------

4.2.2 Protezione della terra vegetale

Al momento di realizzare gli sbancamenti, durante l'apertura delle strade o dei fossati, o durante lo scavo per le fondazioni degli aerogeneratori si procederà alla conservazione dello strato di terra vegetale esistente.

La terra vegetale ottenuta si depositerà in cumuli o cordoni senza superare l'altezza massima di 2 metri, per evitare la perdita delle sue proprietà organiche e biotiche.

Inoltre, nel Programma di Ripristino ambientale sono dettagliate le azioni da attuare per la conservazione e l'utilizzo successivo della terra vegetale. Si sottolinea che questa terra sarà successivamente utilizzata negli ultimi strati dei riempimenti di fossati, così come nel ripristino di aree occupate temporaneamente durante i lavori.

A questo scopo, una volta terminati i lavori si procederà, nelle zone di occupazione temporale, alla scoppatazione del terreno tramite erpice, lasciando il suolo in condizioni adeguate per la colonizzazione da parte della vegetazione naturale.

4.2.3 Protezione di flora e fauna ed aree di particolare valore naturalistico

In modo preliminare ai lavori di costruzione, si procederà a delimitare su scala adeguata le formazioni vegetali e le specie della flora e della fauna di maggiore valore ed interesse nella zona circostante alle opere.

Completata questa fase, si procederà alla classificazione temporanea delle zone di particolare valore naturalistico, al fine di non danneggiarle durante i lavori.

4.2.4 Trattamento di materiali aridi

I materiali aridi generati, che in nessun caso saranno di terra vegetale, si riutilizzeranno per il riempimento di viali, terrapieni, fossati etc. Non si creeranno cumuli incontrollati, né si abbandoneranno materiali da costruzione o resti di scavi in prossimità delle opere. Nel caso di inutilizzo di detti materiali, questi si porteranno fuori dalla zona, alla discarica autorizzata più vicina.

Il volume "totale" dei materiali rinvenuti da scavo sarà pari a circa 84.199,299 mc. quantificato in banco (il volume

calcolato geometricamente secondo il progetto), distinto nelle seguenti quantità:

RAVANO WIND	WIND FARM PALMORI Studio Impatto Ambientale	Ottobre 2023
--------------------	--	--------------

Volumi totali di scavo	
Opera	Volumi (mc)
Fondazioni Aerogeneratore	35925,00
Viabilità e Piazzole	22948,299
Cavidotti MT ed AT	14356,00
Stazione Elettrica di Trasformazione (SE)	1120,00
Aree di Occupazione Temporanea	6350,00
Area di Cantiere	3500,00
TOTALE	84199,299

I materiali provenienti dallo scavo, qualora considerati definitivamente non contaminati tramite opportune caratterizzazioni ambientali, saranno utilizzati nel corso dello stesso processo di costruzione (in sito); in questa sede si ipotizzano le seguenti quantità (circa 40% calcolata in banco):

Volumi totali riutilizzabili	
Opera	Volumi (mc)
Fondazioni Aerogeneratore	14370,00
Viabilità e Piazzole (ripristini)	9179,20
Cavidotti MT ed AT	5742,40
Stazione Elettrica di Trasformazione (CS)	448,00
Aree di Occupazione Temporanea	2540,00
Area di Cantiere	1400,00
TOTALE	33679,60

Volumi Totali a discarica	
Opera	Volumi (mc)
Totale dei materiali provenienti dagli scavi non riutilizzabili e/o contaminati	50.519,70

RAVANO WIND	WIND FARM PALMORI Studio Impatto Ambientale	Ottobre 2023
--------------------	--	--------------

Di seguito la tabella riepilogativa dove sono riportati i materiali da scavare, da riutilizzare in situ e da conferire in discarica e/o centri di recupero:

Materiale da scavare (mc)	Materiale da riutilizzare (mc)	Materiale da allontanare (mc)
84199,299	33679,60	50.519,70

Per il conferimento a discarica (sito di destinazione) dei residui provenienti dallo scavo che non possono essere riutilizzati in situ si applicano le disposizioni di cui all'art. 6 del D.P.R. 120/2017: il trasporto delle terre e rocce da scavo, qualificate come sottoprodotto, al di fuori dal sito di produzione verso il sito di destinazione o di deposito intermedio deve essere accompagnato dal idoneo documento di trasporto.

Per maggiori approfondimenti si rimanda all'elaborato specifico "R06-Piano di Gestione Terre e Rocce".

4.2.5 Protezione dell'avifauna

Con l'obiettivo di minimizzare le influenze sull'avifauna della zona durante il funzionamento del parco si prenderanno le seguenti misure:

- Limitazione degli accessi. La sistemazione dei viali di accesso può provocare un aumento inadeguato del numero di visitatori alla zona che potrebbero in certa misura disturbare determinate specie. Pertanto, si limiteranno nel possibile gli accessi a tutte quelle persone non addette alle installazioni.
- Eliminazione di carogne. Il parco sarà controllato costantemente dal personale di manutenzione, in modo che, se si rilevi qualche carogna nella zona, questa sarà ritirata al fine di evitare possibili collisioni con qualche rapace che caccia carogne.

RAVANO WIND	WIND FARM PALMORI Studio Impatto Ambientale	Ottobre 2023
-------------	--	--------------

4.3 PROGRAMMA DI RIPRISTINO AMBIENTALE

4.3.1 Obiettivi del Programma

Gli obiettivi del programma di ripristino si possono concretizzare nei seguenti punti:

- Sistemare, con criteri naturalistici, i terreni e la zona dell'impianto del parco eolico. Il Programma abbraccia anche la sistemazione ambientale dei sistemi di drenaggio, infrastrutture per il miglioramento e rimodellamento degli accessi, strade di servizio ed il trattamento e sistemazione delle installazioni ausiliarie.
- Protezione delle nuove superfici contro l'erosione e integrazione paesaggistica dei terreni interessati.
- Compensare la perdita di formazioni vegetali attraverso il ripristino dello status quo. Per il raggiungimento degli obiettivi segnalati, il Programma contempla i seguenti punti:
 - Necessaria diligenza per raccogliere e stendere la terra vegetale di risulta degli scavi delle opere, preparando il suolo a ricevere il manto vegetale autoctono.
 - Selezione delle specie erbacee, arboree o arbustive e delle tecniche di semina e piantagione più adeguate alle condizioni strutturali ed ecologiche del terreno interessato, tenendo in conto la necessità di bassa manutenzione ed i fini assegnati alla vegetazione.
 - Definizione dei materiali ed azioni di manutenzione necessari durante il periodo di garanzia dei lavori di ripristino di 2 anni.

In funzione delle influenze reali osservate durante il Programma di Monitoraggio Ambientale, si procederà a definire il corrispondente Progetto di Ripristino Ambientale. In questo progetto sono raggruppati con i dettagli necessari, le azioni proposte nella presente sezione.

4.3.2 Azioni proposte

Le azioni proposte per questo programma includono:

A) Trattamento dei suoli

In funzione dei condizionamenti descritti, le soluzioni generali che si adotteranno durante l'esecuzione dell'opera e secondo quanto stipulato nel Programma di Monitoraggio Ambientale per il trattamento dei suoli o terra vegetale, saranno:

- formazione di cumuli di terra recuperata, scavata selettivamente, e seminata, per la protezione delle loro superfici nei confronti dell'erosione, fino al momento della loro

RAVANO WIND	WIND FARM PALMORI Studio Impatto Ambientale	Ottobre 2023
-------------	--	--------------

ricollocazione sulle aree manomesse;

- stesura di terra vegetale, proveniente dagli stessi cumuli;
- preparazione e compattazione del suolo, secondo tecniche classiche.

La terra vegetale si depositerà, separata adeguatamente e libera di pietre e resti vegetali grossolani, come pezzi di legno e rami, per la sua utilizzazione successiva nelle superfici da ripopolare.

Quando le condizioni del terreno lo permettano, si realizzerà un passaggio di rullo prima della semina. Questo è un altro lavoro che pretende, in questo caso, lo sminuzzamento dello strato superficiale (rottura delle zolle), il livellamento e la leggera compattazione del terreno.

Il rullaggio prima della semina è indispensabile per mettere la terra in contatto stretto con il seme e favorire il flusso di acqua intorno ad essa. In pratica, semina e rullaggio sono due lavori frequentemente alternati. Sarà importante realizzare queste due operazioni con criterio, ossia in funzione delle condizioni del suolo, delle coltivazioni e del clima, per aumentare le possibilità di accrescimento delle specie proposte.

I lavori di preparazione dei suoli sono incluse in questo Programma affinché la Direzione dei Lavori possa autorizzare la loro esecuzione antecedentemente all'idrosemina.

B) Semina

Una volta terminati i lavori di trattamento del suolo, la semina di specie erbacee con grande capacità di attecchimento per i pendii e zone scoscese si realizzerà mediante la tecnica di idrosemina senza pressione. La giustificazione specifica delle semine risiede nel continuare il manto erbaceo delle zone circostanti e per svolgere la funzione di:

- stabilizzatrice della superficie dei pendii nei confronti dell'erosione;
- rigeneratrice del suolo, costituendo un substrato umido che possa permettere la successiva colonizzazione naturale senza manutenzione;
- cicatrizzatrice, migliorando l'aspetto delle scarpate;

Ottenere una copertura erbacea del 50-60% è già un successo; se si considera, inoltre, che la zona interessata andrà ad essere arricchita con rapidità di semi delle zone limitrofe, l'evoluzione naturale farà scomparire più o meno rapidamente alcune specie della miscela seminata a vantaggio della flora autoctona.

Le specie erbacee selezionate dovranno possedere le seguenti caratteristiche:

- attecchimento rapido, poiché, non essendo interrate, potrebbero essere dilavate;
- poliannuali, per dare il tempo di entrata a quelle spontanee
- rusticità elevata ed adattabilità in suoli accidentati e compatti;

RAVANO WIND	WIND FARM PALMORI Studio Impatto Ambientale	Ottobre 2023
-------------	--	--------------

– sistema radicale forte e profondo per l’attecchimento e la resistenza alla siccità;

Per favorire il loro attecchimento si stabiliranno delle regole sullo stato finale della superficie, per quanto riguarda il livellamento, la mancanza di compattezza etc. Allo stesso modo si è scelta una miscela concimata legante o stabilizzatrice e concimazioni più o meno standard, di provata efficacia, che favoriscano l’attecchimento su tutti questi siti difficili.

Si sono selezionate in primo luogo specie presenti naturalmente nella zona di studio. La miscela per seminare o idroseminare superfici sulle quali è prevista la stesura della terra per evitare il maggior numero possibile di tagli ed altre operazioni di manutenzione, oltre a introdurre specie adeguate allo strato di terreno superficiale.

C) Piantagione di arbusti in fase di dismissione

Lo scopo delle piantagioni è quello di riprodurre, sulle nuove superfici, le caratteristiche visive del terreno circostante, lasciando inalterata la sua funzionalità ecologica e di protezione idrogeologica.

Come si è già commentato, per la scelta delle specie si sono utilizzati i criteri che di seguito si riassumono:

- carattere autoctono;
- rusticità o basse richieste in quanto a suolo, acqua e semina;
- presenza nei vivai;
- che le specie selezionate non abbiano esigenze particolari, in modo che non risulti gravosa la loro manutenzione;
- rispetto alla superficie occupata dalle diverse specie, si considera che 1 unità di arbusto occupa da 0,3 a 0,9 mq;
- in tutte le piantagioni si eviterà l’allineamento di piante, ossia verranno distribuite non ordinatamente, pur mantenendo la stessa densità.

D) Lavori di manutenzione in fase di dismissione

Le operazioni di manutenzione e conservazione devono conseguire i seguenti obiettivi funzionali ed estetici:

- mantenere uno strato vegetale più o meno continuo, capace di controllare l’erosione dei pendii;
- limitare il rischio di incendi e la loro propagazione;
- controllare la vegetazione pregiudizievole per le colture agricole

adiacenti. Per la manutenzione si realizzeranno i seguenti lavori:

- irrigazione: si considera la necessità di effettuare annaffiature degli arbusti e delle

RAVANO WIND	WIND FARM PALMORI Studio Impatto Ambientale	Ottobre 2023
-------------	--	--------------

idrosemine definite.

- concimazioni: si dovrà effettuare un'analisi chimica dei nutrienti presenti nel terreno, in modo da evidenziare quali sono le carenze e, eventualmente, effettuare una concimazione con gli elementi di cui si è verificata la carenza.
- taglio: per ragioni estetiche, di pulizia e di sicurezza nei confronti di incendi, il Programma include potature e spalcatore degli arbusti, con successiva ripulitura della biomassa tagliata.
- rimpiazzo degli esemplari morti: il rimpiazzo degli esemplari morti si effettuerà l'anno seguente, al termine dei lavori di rivegetazione.

E) Misure di mitigazione sulla fauna

La previsione degli interventi di mitigazione è stata realizzata sulla base degli impatti previsti e descritti nella fase di valutazione.

Verranno attuate misure di mitigazione:

- Monitoraggio avifauna ante operam e post operam;
- Gli impatti diretti potranno essere mitigati adottando una colorazione tale da rendere più visibili agli uccelli le pale rotanti degli aerogeneratori: saranno impiegate fasce colorate di segnalazione, luci (intermittenti e non bianche) ed eventualmente, su una delle tre pale, vernici opache nello spettro dell'ultravioletto, in maniera da far perdere l'illusione di staticità percepita dagli uccelli (la Flicker Fusion Frequency per un rapace è di 70-80 eventi al secondo). Al fine di limitare il rischio di collisione soprattutto per i chiroterteri, nel rispetto delle norme vigenti e delle prescrizioni degli Enti, sarà limitato il posizionamento di luci esterne fisse, anche a livello del terreno. Le torri e le pale saranno costruite in materiali non trasparenti e non riflettenti.
- L'area del parco eolico deve essere tenuta pulita poiché i rifiuti attraggono roditori e insetti, e conseguentemente predatori, onnivori ed insettivori (inclusi i rapaci). Attraendo gruppi di uccelli nell'area del parco eolico si aumenta la possibilità di una loro collisione con le turbine in movimento.
- Nella fase di dismissione dell'impianto dovrà essere effettuato il ripristino nelle condizioni originarie delle superfici alterate con la realizzazione dell'impianto eolico.

RAVANO WIND	WIND FARM PALMORI Studio Impatto Ambientale	Ottobre 2023
-------------	--	--------------

4.4 PROGRAMMA DI MONITORAGGIO AMBIENTALE (P.M.A.)

CRITERI METODOLOGICI PER LA REDAZIONE DEL PIANO DI MONITORAGGIO

In conformità alle indicazioni tecniche contenute nelle “Linee Guida per la predisposizione del Progetto di Monitoraggio Ambientale (PMA) delle opere soggette a procedure di VIA (D.Lgs. 152/2006 e ss.mm.ii., D.Lgs. 163/2006 e ss.mm.ii), lo scopo del monitoraggio proposto è quello di:

- verificare lo scenario ambientale di riferimento utilizzato nel documento di Valutazione di Impatto ambientale e caratterizzazione delle condizioni ambientali di partenza (ante operam);
- verificare l’effettivo manifestarsi delle previsioni di impatto individuate nel documento di VIA mediante la rilevazione di parametri di riferimento per le diverse componenti ambientali (in corso d’opera e post operam);
- correlare i vari stadi del monitoraggio, ante operam, corso d’opera e post operam, per stimare l’evolversi della situazione ambientale;
- individuare eventuali impatti ambientali non previsti o di entità superiore rispetto alle previsioni del documento di VIA e pianificare eventuali misure correttive;
- comunicare gli esiti delle precedenti attività (alle autorità preposte al controllo e al pubblico).

REQUISITI DEL PIANO DI MONITORAGGIO

Il Piano di Monitoraggio rappresenta un documento che, seppur con una propria autonomia, deve garantire la piena coerenza con i contenuti del documento di VIA relativamente alla caratterizzazione dello stato dell’ambiente nello scenario di riferimento antecedente l’attuazione del progetto (ante operam) e alle previsioni degli impatti ambientali significativi derivanti dalla sua realizzazione (in corso d’opera e post operam).

Il Piano di Monitoraggio deve soddisfare quindi i seguenti requisiti:

- deve avere per oggetto la programmazione del monitoraggio delle componenti ambientali per le quali sono stati individuati impatti significativi, in coerenza con quanto documentato nel procedimento di VIA ed essere commisurato alla significatività dei suddetti impatti;

RAVANO WIND	WIND FARM PALMORI Studio Impatto Ambientale	Ottobre 2023
-------------	--	--------------

- deve prevedere il coordinamento e l'integrazione con le attività di monitoraggio svolte dalle autorità istituzionalmente preposte al controllo della qualità dell'ambiente, che operano nell'ambito della tutela e dell'uso delle risorse ambientali;
- deve contenere la programmazione spazio-temporale delle attività di monitoraggio con definizione degli strumenti e delle modalità di rilevamento coerenti con la vigente normativa e utilizzo di metodologie validate e di comprovato rigore tecnico-scientifico;
- deve individuare parametri ed indicatori facilmente misurabili e rappresentativi delle varie situazioni ambientali;
- deve definire il numero, le tipologie e la distribuzione spaziale delle stazioni di misura, motivandone la scelta in base alle interferenze e alla sensibilità/criticità dell'ambiente interessato e programmando la frequenza delle misure in maniera proporzionata alle componenti da monitorare;
- deve prevedere la restituzione periodica e programmata delle informazioni e dei dati strutturati e georeferenziati, di facile utilizzo ed aggiornamento.

Nei punti seguenti si descrivono le azioni che si dovranno realizzare all'interno del Programma di Monitoraggio Ambientale, sia durante la costruzione sia durante il funzionamento del futuro parco eolico.

Finalità del monitoraggio ante operam

Il monitoraggio ante operam ha lo scopo di fornire un quadro esauriente sullo stato delle componenti ambientali, principalmente con la finalità di:

- definire lo stato fisico dei luoghi, le caratteristiche dell'ambiente naturale ed antropico esistenti prima dell'inizio delle attività;
- rappresentare la situazione di partenza, da utilizzare quale termine di paragone per valutare l'esito dei successivi rilevamenti inerenti la fase in corso d'opera e la fase post operam.

Finalità del monitoraggio in corso d'opera

Il monitoraggio in corso d'opera ha lo scopo di consentire il controllo dell'evoluzione dei parametri ambientali influenzati dalle attività di cantiere e dalla movimentazione dei materiali, nei punti recettori soggetti al maggiore impatto, individuati anche sulla base dei modelli di simulazione. Tale monitoraggio ha la finalità di:

- analizzare l'evoluzione dei parametri rispetto alla situazione ante operam;
- controllare situazioni specifiche, al fine di adeguare la conduzione dei lavori.

Nei paragrafi successivi si descrivono i monitoraggi che saranno effettuati durante l'esecuzione delle lavorazioni e relativamente alle varie componenti ambientali.

RAVANO WIND	WIND FARM PALMORI Studio Impatto Ambientale	Ottobre 2023
-------------	--	--------------

Essi saranno coordinati con i tempi di esecuzione previsti per la completa esecuzione dei lavori, come riportato nel cronoprogramma delle attività.

Finalità del monitoraggio post operam

Il monitoraggio post operam comprende le fasi di pre-esercizio ed esercizio dell'opera e deve iniziare tassativamente non prima del completo smantellamento e ripristino delle aree di cantiere. Tale monitoraggio sarà finalizzato al confronto degli indicatori definiti nello stato ante e post operam e al controllo dei livelli di ammissibilità.

IDENTIFICAZIONE DELLE COMPONENTI AMBIENTALI OGGETTO DEL MONITORAGGIO

Sulla base della valutazione degli impatti contenuta nel SIA, le componenti ambientali per le quali è necessario prevedere il monitoraggio sono:

- Ecosistemi e biodiversità (componente vegetazione, fauna);
- Salute Pubblica (rumore).

ATMOSFERA E CLIMA (QUALITÀ DELL'ARIA)

Il PMA è finalizzato a caratterizzare la qualità dell'aria ambiente nelle diverse fasi (ante operam, in Corso d'opera e post operam) mediante rilevazioni visive eventualmente integrate da tecniche di modellizzazione, focalizzando l'attenzione sugli inquinanti direttamente o indirettamente immessi nell'atmosfera.

Si precisa che la fonte eolica non rilascia sostanze inquinanti, e che va valutata per tale componente il possibile fenomeno d'innalzamento delle polveri.

Gli interventi e le azioni da prevedere, in fase di cantiere, sono:

- Dare opportune indicazioni sulle coperture da utilizzare sui mezzi che trasportano materiale di scavo e terre;
- Indicare alle imprese la viabilità da percorrere per evitare innalzamento di polveri;
- Regolare attività di manutenzione dei mezzi di cantiere, a cura di ciascun appaltatore, come da libretto d'uso e manutenzione;
- Far adottare le misure di mitigazione in tempi congrui per evitare l'innalzamento di polveri. In fase di cantiere le operazioni di controllo giornaliere saranno effettuate dalla Direzione Lavori.

AMBIENTE IDRICO

Il PMA per "le acque superficiali e sotterranee" in linea generale dovrà essere finalizzato all'acquisizione di dati relativi alle:

- variazioni dello stato quali – quantitativo dei corpi idrici in relazione agli obiettivi fissati dalla normative e dagli indirizzi pianificatori vigenti, in funzione dei potenziali impatti individuati;

<p>RAVANO WIND</p>	<p>WIND FARM PALMORI Studio Impatto Ambientale</p>	<p>Ottobre 2023</p>
---------------------------	--	---------------------

- variazioni delle caratteristiche idrografiche e del regime idrologico ed idraulico dei corsi d'acqua e delle relative aree di espansione;
- interferenze indotte sul trasporto solido naturale, sui processi di erosione e deposizione dei sedimenti fluviali e le conseguenti modifiche del profilo degli alvei, sugli interrimenti dei bacini idrici naturali e artificiali.

Le operazioni di monitoraggio previste sono le seguenti:

In fase di cantiere :

- Controllo periodico giornaliero e/o settimanale visivo delle aree di stoccaggio dei rifiuti prodotti dal personale operativo,
- Controllo periodico visivo delle apparecchiature che potrebbero rilasciare olii, lubrificanti o altre sostanze inquinanti controllando eventuali perdite;
- Controllo periodico giornaliero visivo del corretto deflusso delle acque di regimentazioni superficiali e profonde (durante la realizzazione delle opere di fondazione);

In fase di esercizio :

- Controllo visivo del corretto funzionamento delle regimentazioni superficiali.

In fase di cantiere le operazioni andranno effettuate dalla Direzione Lavori.

In fase di regime ed esercizio di cantiere la responsabilità del monitoraggio è della Società proprietaria del parco che dovrà provvedere al controllo di eventuali ostruzioni delle canalette per la regimentazione delle acque e conseguentemente alla pulizia e manutenzione annuale delle canalette.

SUOLO E SOTTOSUOLO

Il PMA per "la componente suolo e sottosuolo " in linea generale dovrà essere finalizzato all'acquisizione di dati relativi alla:

- Sottrazione di suolo ad attività pre-esistenti ;
- Entità degli scavi in corrispondenza delle opere da realizzare, controllo dei fenomeni franosi e di erosione sia superficiale che profonda;
- Gestione dei movimenti di terra e riutilizzo del materiale di scavo (E' il Piano di Riutilizzo in sito o altro sito del materiale di scavo);
- Possibile contaminazione per effetto di sversamento accidentale di olii e rifiuti sul suolo.

Le operazioni di monitoraggio previste sono le seguenti:

RAVANO WIND	WIND FARM PALMORI Studio Impatto Ambientale	Ottobre 2023
-------------	--	--------------

In fase di cantiere:

Al fine di scongiurare l'ipotetico impatto connesso in fase di realizzazione a possibili spandimenti accidentali, legati esclusivamente ad eventi accidentali (sversamenti al suolo di prodotti inquinanti) prodotti dai macchinari e dai mezzi impegnati nelle attività di cantiere si prevede l'adozione di tutte le precauzioni atte ad evitare tali situazioni e degli accorgimenti tempestivi da mettere in opera in caso di contaminazione accidentale del terreno o delle acque:

- Controllo periodico delle indicazioni riportate nel piano di riutilizzo durante le fasi di lavorazione salienti;
- Prevedere lo stoccaggio del materiale di scavo in aree stabili, e verificare lo stoccaggio avvenga sulle stesse , inoltre verificare in fase di lavorazione che il materiale non sia depositato in cumuli con altezze superiori a 1.5 mt e con pendenze superiori all'angolo di attrito del terreno;
- Verificare le tempistiche relative ai tempi permanenza dei cumuli di terra;
- Al termine delle lavorazioni verificare che siano stati effettuati tutti i ripristini;
- Verificare al termine dei lavori che eventuale materiale in esubero sia smaltito secondo le modalità previste dal piano di riutilizzo predisposto ed alle variazioni di volta in volta apportate allo stesso.
- Tutti i rifiuti prodotti durante la fase di cantiere saranno in gestiti in conformità alla normativa vigente, favorendo le attività di recupero, ove possibile, in luogo dello smaltimento;

In fase di cantiere le operazioni di controllo saranno effettuate dalla Direzione Lavori.

In fase di esercizio :

- Gestione rifiuti e movimentazione prodotti chimici/olii;

FLORA E VEGETAZIONE

Gli obiettivi specifici del Monitoraggio Ambientale sono quelli di:

- valutare e misurare lo stato delle componenti flora e vegetazione prima, durante e dopo i lavori per la realizzazione del progetto di un impianto di generazione di energia elettrica da fonte eolica ;
- garantire, durante la realizzazione dei lavori in oggetto e per i primi tre anni di esercizio una verifica dello stato di conservazione della flora e vegetazione al fine di rilevare eventuali situazioni non previste e/o criticità ambientali e di predisporre ed attuare le necessarie azioni correttive;
- verificare l'efficacia delle misure di mitigazione.

La vegetazione da monitorare è quella naturale e seminaturale, e le specie floristiche appartenenti alla flora spontanea, in un'area buffer considerata alla distanza di 500 m da ogni aerogeneratore, al cui interno Le specie target considerate sono:

RAVANO WIND	WIND FARM PALMORI Studio Impatto Ambientale	Ottobre 2023
-------------	--	--------------

- specie alloctone infestanti;
- specie protette ai vari livelli conservazione.

Gli indicatori considerati sono i seguenti:

- comparsa/aumento delle specie alloctone, sinantropiche e ruderali all'interno delle formazioni;
- frequenza delle specie ruderali, esotiche e sinantropiche;
- rapporto tra specie alloctone e specie autoctone;
- presenza delle specie protette (o presenti nelle Liste rosse IUCN) all'interno delle formazioni;
- frequenza delle specie protette(o presenti nelle Liste rosse IUCN);
- rapporto tra specie protette e specie autoctone.

Il Progetto di Monitoraggio Ambientale sarà, quindi, articolato in tre fasi temporali distinte:

Monitoraggio ante-operam:

il monitoraggio della fase ante-operam verrà effettuato e si concluderà prima dell'inizio delle attività interferenti, ossia prima dell'insediamento dei cantieri e dell'inizio dei lavori e ha come obiettivo principale quello di fornire una descrizione dell'ambiente prima degli eventuali disturbi generati dalla realizzazione dell'opera. Il monitoraggio ante operam dovrà prevedere la caratterizzazione delle fitocenosi e dei relativi elementi floristici presenti nell'area direttamente interessata dal progetto e relativo stato di conservazione. In questa fase si potranno acquisire dati precisi sulla consistenza floristica delle diverse formazioni vegetali, la presenza di specie alloctone, il grado di evoluzione delle singole formazioni vegetali, i rapporti dinamici con le formazioni secondarie. I rilievi verranno effettuati durante la stagione vegetativa. La cartografia tematica prodotta e i dati dei rilievi in campo, registrati su apposite schede, saranno allegati a specifici rapporti. Le indagini preliminari ad integrazione della documentazione bibliografica avranno una durata di 1,5 mesi. L'indagine in campo, verrà effettuata in periodo tardo primaverile – estivo avrà una durata complessiva, con la relativa analisi dei dati, di 2 mesi. Per la redazione e l'emissione del rapporto finale è previsto un periodo di 1 mese.

Monitoraggio in corso d'opera:

Il monitoraggio in corso d'opera riguarda il periodo di realizzazione delle opere, dall'apertura dei cantieri fino al loro completo smantellamento ed al ripristino dei siti. Il monitoraggio in corso dovrà verificare l'insorgenza di eventuali alterazioni nella consistenza, copertura e struttura delle cenosi precedentemente individuate. I rilievi verranno effettuati durante la stagione vegetativa e avranno la durata di un anno. I risultati del monitoraggio saranno valutati e restituiti nell'ambito di rapporti annuali. La cartografia tematica prodotta e i dati dei rilievi in

RAVANO WIND	WIND FARM PALMORI Studio Impatto Ambientale	Ottobre 2023
-------------	--	--------------

campo, registrati su apposite schede, saranno allegati ai rapporti -Le indagini in campo, compresi i sopralluoghi (da eseguire due volte nell'anno) finalizzati al monitoraggio della flora e della vegetazione. si effettueranno in periodo tardo primaverile - estivo ed avranno, con la relativa analisi dei dati, durata complessiva pari a 2 mesi. Per la redazione e l'emissione del rapporto annuale o finale è previsto 1 mese.

Monitoraggio post-operam:

Il monitoraggio post-operam comprende le fasi di pre-esercizio ed esercizio dell'opera, e inizierà al completo smantellamento e ripristino delle aree di cantiere. Il monitoraggio post operam dovrà verificare l'insorgenza di eventuali alterazioni nella consistenza e nella struttura delle cenosi vegetali precedentemente individuate e valutare lo stato delle opere di mitigazione effettuate. I rilievi verranno effettuati durante le stagioni vegetative e avranno la durata di tre anni. Le indagini in campo si effettueranno in periodo tardo primaverile estivo per la durata complessiva di 2 mesi compresa l'analisi dei dati. Per la redazione e l'emissione del rapporto finale si stima necessario un periodo di 1 mese.

Per quanto riguarda le metodologie di rilevamento e analisi dei dati, il piano di monitoraggio prevede l'individuazione di aree Test su cui effettuare le indagini. All'interno dell'area buffer, nella fase ante-operam, saranno individuate 3 aree test rappresentative delle formazioni presenti adiacenti alle aree interessate dalla costruzione delle strutture, aree di scavi e riporti, aree di accumuli temporanei di terreno, aree di adeguamento della viabilità esistente e di attraversamento dei fossi. Successivamente, in fase di (corso d'opera) in fase post-operam i rilievi saranno ripetuti. Non si è ritenuto necessarie individuare aree test sui seminativi in quanto si tratta di aree coltivate.

In queste aree saranno eseguiti alcuni rilievi fitosociologici, all'interno di quadrati di 80-100mq di superficie, omogenee dal punto di vista strutturale. I rilievi dovranno essere eseguiti due volte all'anno, in primavera e in autunno per poter avere un quadro più possibile comprensivo della composizione floro-vegetazionale dell'area. L'analisi fitosociologica viene eseguita con il metodo di Braun-Blanquet, in cui alle specie vengono assegnati valori di copertura e sociabilità, secondo la scala di Br.-Bl. modif. Piagnatti. Per ogni specie vengono assegnati due coefficienti, rispettivamente di copertura e di sociabilità. Il valore di copertura è una valutazione della superficie occupata dagli individui della specie entro l'area del rilievo. La sociabilità si riferisce alla disposizione degli individui di una stessa specie all'interno di una data popolazione. I rilievi saranno successivamente riuniti in tabelle fitosociologiche. Tale metodo si rivela particolarmente idoneo a rappresentare in maniera qualitativa la compagine floristica presente e a valutare le variazioni spazio-temporali delle fitocenosi.

RAVANO WIND	WIND FARM PALMORI Studio Impatto Ambientale	Ottobre 2023
--------------------	--	--------------

Per la caratterizzazione delle componenti strutturali che formano la cenosi, i rilievi saranno condotti attraverso: individuazione dei piani di vegetazione presenti; altezza dello strato arboreo, arbustivo ed erbaceo; grado di copertura dello strato arboreo, arbustivo ed erbaceo; pattern strutturale della vegetazione arbustiva ed arborea (altezza totale, altezza inserzione della chioma, dimensioni della chioma); rilievo del rinnovamento naturale.

All'interno di ognuno dei quadrati utilizzati per i rilievi fitosociologici, saranno poi individuate un numero idoneo di aree campione (di 0,5 mq), scelte casualmente, all'interno delle quali verrà prodotto un inventario floristico.

Per le specie con copertura maggiore del 50% si indicherà lo stadio fenologico.

Per quanto riguarda l'elaborazione dei dati vegetazionali, i rilievi delle aree in esame potranno essere confrontati con dati esistenti in bibliografia per zone limitrofe ed essere saranno sottoposti ad elaborazione numerica (classificazione e/o ordinamento), insieme a questi ultimi, per ottenere indicazioni sulle differenze floristiche ed ecologiche dei siti e sul dinamismo della vegetazione ed eventuali variazioni dovute ai disturbi ipotizzati. Attraverso il confronto tra le varie tabelle sarà possibile: precisare l'attribuzione fitosociologica delle cenosi, individuare i contatti e le relazioni esistenti tra diverse tipologie di vegetazione (analisi sinfitosociologica) compresi i rapporti di tipo seriale (successionale) e catenale.

Per quanto riguarda l'elaborazione dei dati floristici, per analizzare la significatività delle differenze può essere utilizzata l'analisi della varianza, effettuata sulla tabella di frequenze delle specie. Sulla base delle forme biologiche e dei corotipi dedotti dall'elenco floristico, sarà anche possibile definire l'ecologia delle cenosi (sinecologia), in relazione a territori simili.

FAUNA

L'impatto sulla fauna è quello che assume decisamente maggiore rilevanza per tutte le fasi di un impianto eolico (cantiere, esercizio e dismissione). Le classi animali maggiormente vulnerabili al disturbo sono i chiroterri e gli uccelli (soprattutto rapaci e grandi veleggiatori). Tutti i documenti tecnici e le linee guida consultate, infatti, pongono l'accento sulla necessità di monitorare in tutte le fasi fenologiche, queste componenti faunistiche con metodologie standardizzate ed ampiamente testate e condivise. Di seguito vengono descritte in dettaglio le diverse fasi del protocollo di monitoraggio, con relative tecniche e tempistiche.

L'area indagata ricade nel territorio comunale di Lucera in provincia di Foggia; le aree di interesse faunistico più vicine sono le seguenti:

- il WTG 8 è a circa 11.800 metri dall'area I.B.A. "Monti della Daunia", ubicata a sud-ovest

RAVANO WIND	WIND FARM PALMORI Studio Impatto Ambientale	Ottobre 2023
-------------	--	--------------

dell'area di impianto;

- il WTG 1 è a circa 15.800 metri dall'area Z.P.S. "Promontorio del Gargano", nord-est dell'area di impianto;
- il WTG 1 è a circa 15.800 metri dall'area I.B.A. "Promontorio del Gargano e Zone Umide della Capitanata", nord-est dell'area di impianto;

Nello specifico l'area di progetto ricade in territorio pianeggiante nel tavoliere foggiano. A livello di dettaglio, quest'area è dominata da aree coltivate, principalmente seminativi a foraggio e grano alternati a frutteti (per lo più uliveti).

Monitoraggio rapaci diurni

Lo scopo di questa attività è quella d'individuare siti riproduttivi di rapaci e verificare la possibilità che tali specie possano utilizzare l'area di progetto come territorio di caccia. La ricerca di siti riproduttivi idonei sarà condotta attraverso ispezioni con strumenti ottici da punti panoramici distribuiti lungo l'intera estensione del parco eolico e in un buffer di 5 km nell'intorno dello stesso. Il controllo di eventuali pareti rocciose e del loro utilizzo a scopo riproduttivo sarà effettuato da distanze non superiori al chilometro, inizialmente con binocolo per verificare la presenza rapaci; in seguito, se la prima visita ha dato indicazioni di frequentazione assidua, si utilizzerà il cannocchiale per la ricerca di segni di nidificazione (adulti in cova, nidi o giovani involati). La ricerca di siti riproduttivi di rapaci forestali verrà effettuata solo in seguito ad un loro avvistamento nell'area di studio, indirizzando le ispezioni con binocolo e cannocchiale alle aree ritenute più idonee alla nidificazione entro la medesima fascia di intorno. I siti riproduttivi e le singole osservazioni verranno mappati su cartografia a scala idonea. Saranno effettuate 4 sessioni nel periodo 15/03/2023 – 30/06/2023.

Monitoraggio avifauna migratrice

Il rilevamento a ciclo annuale prevede l'osservazione da un punto fisso degli uccelli sorvolanti l'area dell'impianto eolico, nonché la loro identificazione, il conteggio, la mappatura su carta in scala idonea delle singole osservazioni (per individui singoli o per stormi di uccelli migratori), con annotazioni relative al comportamento, all'orario, all'altezza approssimativa dal suolo rilevata al momento dell'attraversamento dell'asse principale dell'impianto. Il controllo intorno al punto verrà condotto esplorando con binocolo 10x lo spazio aereo circostante, e con un cannocchiale 20-60x montato su treppiede per le identificazioni a distanza più problematiche. Le sessioni di osservazione dureranno almeno 6 ore (orientativamente tra le 10 e le 16),

RAVANO WIND	WIND FARM PALMORI Studio Impatto Ambientale	Ottobre 2023
-------------	--	--------------

cercando di ottemperarle in giornate con condizioni meteorologiche caratterizzate da vento debole/moderato (tra 0 e 5 m/s), buona visibilità e assenza di foschia, nebbia o nuvole basse.

Saranno svolte 24 giornate di osservazione tra il 15/03 e il 15/11, in modo che nel periodo di massimo passaggio (Aprile-Maggio, Settembre-Ottobre) siano svolte almeno 2 sessioni consecutive.

Il controllo dovrebbe essere effettuato con 1 punto ogni 4 km di lunghezza, nel caso in cui il numero di torri (o il loro ingombro immaginario, nel caso di attività di monitoraggio ante-operam) visibili dal punto prescelto superi il 75 % del totale, e in almeno 2 punti ogni 4 km quando tale numero sia percentualmente inferiore. L'ubicazione di ogni punto di osservazione dovrebbe essere individuata in base ai seguenti criteri, qui descritti secondo un ordine di priorità decrescente: 1. ogni punto deve permettere il controllo di una porzione quanto più elevata dell'insieme dei volumi aerei determinati da un raggio immaginario di 500 m intorno ad ogni pala; 2. ogni punto dovrebbe essere il più possibile centrale rispetto allo sviluppo superficiale dell'impianto; 3. vanno preferiti, a parità di condizioni soddisfatte dai punti precedenti, i punti di osservazione che offrono una visuale con maggiore percentuale di sfondo celeste.

Monitoraggio uccelli notturni nidificanti

Il rilevamento consiste nella perlustrazione di una porzione quanto più elevata delle zone di pertinenza delle torri eoliche durante le ore crepuscolari, dal tramonto al sopraggiungere dell'oscurità e a buio completo, tramite l'ascolto dei richiami di uccelli notturni (5 min) successiva all'emissione di sequenze di tracce di richiami opportunamente amplificati (per almeno 30 sec/specie). La sequenza delle tracce sonore comprende, a seconda della data del rilievo e delle caratteristiche ambientali del sito: Succiacapre (*Caprimulgus europaeus*), Assiolo (*Otus scops*), Civetta (*Athene noctua*), Barbagianni (*Tyto alba*), Gufo comune (*Asio otus*), Allocco (*Strix aluco*) e Gufo reale (*Bubo bubo*). I punti di ascolto vanno distribuiti in modo uniforme all'interno dell'area o ai suoi margini, rispettando l'accorgimento di distanziare ogni punto dalle torri (o dai punti in cui queste saranno edificate) di almeno 200 m, al fine di limitare il disturbo causato dal rumore degli aerogeneratori in esercizio. Il protocollo prevede lo svolgimento, in almeno due sessioni in periodo riproduttivo (una a marzo e una tra il 15 maggio e il 15 giugno) di un numero di punti di ascolto all'interno dell'area interessata dall'impianto eolico variabile in funzione della dimensione dell'impianto stesso (almeno 1 punto per km di sviluppo lineare delle serie di aerogeneratori). In base alle indicazioni su esposte e dello sviluppo lineare del progetto (circa 6 km) vengono individuati un totale di 6 punti di ascolto/playback.

RAVANO WIND	WIND FARM PALMORI Studio Impatto Ambientale	Ottobre 2023
--------------------	--	--------------

Monitoraggio passeriformi nidificanti

Il rilevamento si ispira alle metodologie classiche (Bibby et al., 1992) e consiste nel sostare in punti prestabiliti per 10 minuti, annotando tutti gli uccelli visti e uditi. I conteggi, da svolgere possibilmente con vento assente o debole e cielo sereno o poco nuvoloso, saranno ripetuti in 2 sessioni per ciascun punto di ascolto (distribuite tra il 15 aprile e il 15 giugno), cambiando l'ordine di visita di ciascun punto tra una sessione di conteggio e la successiva. Gli intervalli orari di conteggio comprendono il mattino, dall'alba alle successive 4 ore, e la sera, da 3 ore prima del tramonto al tramonto stesso. Al fine di ottimizzare lo sforzo, considerando la relativa omogeneità degli habitat presenti nell'area interessata dagli aerogeneratori, si deve predisporre un numero di punti di ascolto risultante dall'applicazione del seguente criterio di dislocazione:

- i punti saranno collocati a una distanza superiore a 100 m dalla linea di sviluppo dell'impianto eolico e non superiore a 200 m dalla medesima;
- ogni punto deve essere distante almeno 500 m in linea d'aria dal punto più vicino.

Monitoraggio avifauna svernante

Al fine di verificare eventuali siti importanti per lo svernamento di specie ornitiche gregarie saranno condotte indagini mirate in periodo idoneo. Dall'analisi della bibliografia disponibile all'interno dell'area buffer di 5 km, non si riscontrano siti inseriti tra quelli monitorati dal progetto International Waterbird Census (IWC), coordinato in Italia da ISPRA1, perciò le indagini saranno mirate a verificare la presenza di specie terrestri e che durante lo svernamento mostrano comportamento gregario (es: Nibbio reale, Calandra). Le specie saranno contattate tramite riconoscimento a vista e al canto, sia da punti fissi che lungo transetti lineari, nelle 4 ore precedenti il tramonto, in modo da verificare la presenza di roosts notturni di specie di interesse conservazionistico e/o scientifico

Chiroteri

La metodologia proposta prevede due modalità d'indagine:

- a. Ricerca di rifugi (roosts) per ottenere dati relativi all'abbondanza di Chiroteri.
- b. Campionamento tramite bat-detector per ottenere dati di presenza/assenza di Chiroteri.

I due metodi permettono di ottenere informazioni sul reale utilizzo da parte dei Chiroteri delle aree interessate dal progetto.

<p>RAVANO WIND</p>	<p>WIND FARM PALMORI Studio Impatto Ambientale</p>	<p>Ottobre 2023</p>
---------------------------	--	---------------------

Ricerca dei Rifugi

Saranno ricercati in un intorno di 5 km dal sito di progetto i siti idonei a riproduzione, svernamento e rifugio di specie di chiroterri.

In particolare, sarà condotta la ricerca e l'ispezione di rifugi invernali, estivi e di swarming (siti di accoppiamento) quali cavità sotterranee naturali e artificiali, chiese, case abbandonate, cascine, ponti (I metodi impiegati per lo studio saranno il meno invasivi possibile e seguiranno le "Linee Guida per il Monitoraggio dei Chiroterri" (Agnelli et al., 2004) e quelli degli Action Plans sui Microchiroterri (Hutson et al., 2001). Per ogni rifugio indagato sarà calcolato, ove possibile, il numero di individui presenti (anche attraverso l'analisi di riprese fotografiche), e/o la descrizione di eventuali tracce di presenza (guano, resti di pasto, ecc.) al fine di dedurre la frequentazione del sito.

Campionamento tramite bat-detector

Saranno realizzate indagini mediante bat detector in modalità eterodyne e time expansion, con successiva analisi dei sonogrammi, al fine di valutare l'utilizzo e la frequentazione dell'area ed individuare eventuali corridoi preferenziali di volo. Saranno effettuati rilevamenti al suolo con rilevatore di ultrasuoni per tutte le fasi di attività dei chiroterri al fine di determinare un indice di attività calcolato come numero di passaggi/tempo di rilevamento distinguendo se possibile, l'attività di caccia dai movimenti in transito degli animali. Saranno effettuati dei punti di ascolto di 15 minuti ciascuno nelle modalità su descritte in corrispondenza dell'ubicazione delle turbine eoliche o nelle loro vicinanze, e rilevamento lungo transetti lineari effettuati in modo da coprire l'intera area di progetto.

Tempistiche

Il periodo più indicato per il monitoraggio della chiroterrofauna prevede uscite in campo nei mesi da marzo a ottobre. Il piano di monitoraggio prevede uscite diurne (1 al mese) per rilevare la presenza di potenziali siti rifugio, e uscite serali/notturne (2 al mese), subito dopo il tramonto, in cui sarà eseguito il monitoraggio bioacustico tramite i metodi dei punti di ascolto e dei transetti lineari, nelle modalità indicate. Per le uscite diurne e l'esplorazione dei potenziali rifugi sono previsti rilievi bioacustici al tramonto in concomitanza dell'uscita degli individui, laddove risulti impossibile l'ispezione diretta del rifugio stesso. Riassumendo si prevedono:

- 1 uscita diurna al mese per la ricerca dei rifugi idonei alla presenza della chiroterrofauna;

RAVANO WIND	WIND FARM PALMORI Studio Impatto Ambientale	Ottobre 2023
--------------------	--	--------------

- 2 uscite al mese a partire dal tramonto per i rilievi bioacustici.

Il monitoraggio annuale così come descritto prevederà tre sessioni: primaverile, estiva e autunnale che sono assimilabili alle fasi ecologiche del risveglio dal letargo, riproduttiva e post-riproduttiva/migratoria. Le uscite serali/notturne previste saranno complessivamente 16, due per ogni mese di monitoraggio, mentre quelle diurne saranno 6, una al mese da aprile a settembre, per un totale di 22 uscite con un numero minimo di operatori pari a 2

Cronoprogramma.

Le attività di monitoraggio verranno svolte durante le principali stagioni fenologiche (riproduzione e migrazione), ovvero nel periodo Marzo 2024-Novembre 2024. Di seguito si riassumono in forma di cronoprogramma, le diverse attività che si protrarranno nel tempo.

Attività	Mesi									
	III	IV	V	VI	VII	VIII	IX	X	XI	XII
Monitoraggio siti riproduttivi di rapaci diurni	X	X	X	X						
Monitoraggio dell'avifauna migratrice	X	X	X	X	X	X	X	X		X
Monitoraggio uccelli notturni	X			X						
Monitoraggio passeriformi nidificanti		X		X						
Monitoraggio avifauna svernante										X
Monitoraggio bioacustico chiroteri	X	X	X	X	X	X	X	X		
Ricerca rifugi chiroteri		X	X	X	X	X	X			

SALUTE PUBBLICA (RUMORE)

Il monitoraggio ante operam (AO) ha come obiettivi specifici:

- la caratterizzazione dello scenario acustico di riferimento dell'area di indagine;
- la stima dei contributi specifici delle sorgenti di rumore presenti nell'area di indagine;
- l'individuazione di situazioni di criticità acustica, ovvero di superamento dei valori limite, preesistenti alla realizzazione dell'opera in progetto.

Il monitoraggio ante operam prevede il rilievo, presso i siti di installazione degli aerogeneratori e presso i ricettori sensibili individuati sul territorio di installazione (riportati nella valutazione previsionale di impatto acustico ambientale), dei parametri riportati nella tabella che segue.

RAVANO WIND	WIND FARM PALMORI Studio Impatto Ambientale	Ottobre 2023
--------------------	--	--------------

PARAMETRI monitorati	DATI ACQUISITI ATTRAVERSO		
	POSTAZIONI FISSE	POSTAZIONI MOBILI	MODELLI PREVISIONALI
Informazioni generali			
Ubicazione/planimetria	x	x	x
funzionamento			n.a.
Periodo misura/periodo riferimento	x	x	x
Parametri acustici			
Laeq di fondo diurno	x	x	x
Laeq di fondo notturno	x	x	x
Andamenti grafici	x	o	i
Parametri metereologici			
Eventi metereologici particolari	x	x	n.a.
Situazione meteorologica	x	x	x

Legenda: x necessario, o opportuno, i indifferente, n.a. non applicabile.

Il monitoraggio in corso d'opera (CO), effettuato per tutte le tipologie di cantiere (fissi e mobili) ed esteso al transito dei mezzi in ingresso/uscita dalle aree di cantiere, ha come obiettivi specifici:

- la verifica del rispetto dei vincoli individuati dalle normative vigenti per il controllo dell'inquinamento acustico (valori limite del rumore ambientale per la tutela della popolazione, specifiche progettuali di contenimento della rumorosità per impianti/macchinari/attrezzature di cantiere) e del rispetto di valori soglia/standard per la valutazione di eventuali effetti del rumore sugli ecosistemi e/o su singole specie;
- la verifica del rispetto delle prescrizioni eventualmente impartite nelle autorizzazioni in deroga ai limiti acustici rilasciate dai Comuni;
- l'individuazione di eventuali criticità acustiche e delle conseguenti azioni correttive: modifiche alla gestione/pianificazione temporale delle attività del cantiere e/o realizzazione di adeguati interventi di mitigazione di tipo temporaneo;
- la verifica dell'efficacia acustica delle eventuali azioni correttive.

Il monitoraggio in CO prevede il rilievo, presso il cantiere insediato sul territorio per la realizzazione delle opere per l'installazione degli aerogeneratori, dei parametri riportati nella tabella che segue.

RAVANO WIND	WIND FARM PALMORI Studio Impatto Ambientale	Ottobre 2023
--------------------	--	--------------

PARAMETRI monitorati	DATI ACQUISITI ATTRAVERSO		
	POSTAZIONI FISSE	POSTAZIONI MOBILI	MODELLI PREVISIONALI
Informazioni generali			
Ubicazione/planimetria	x	x	x
Attrezzature cantiere	x	x	x
Periodo misura/periodo riferimento	x	x	x
Parametri acustici			
Laeq immissione diurno (limite cantiere)	x	x	x
Laeq immissione notturno (limite cantiere)	x	x	x
Laeq emissione diurno	x	x	x
Laeq emissione notturno	x	x	x
Andamenti grafici	x	o	i
Parametri metereologici			
Eventi metereologici particolari	x	x	n.a.
Situazione meteorologica	x	x	x

Legenda: x necessario, o opportuno, i indifferente, n.a. non applicabile.

Il monitoraggio post operam (PO) ha come obiettivi specifici:

- il confronto dei descrittori/indicatori misurati nello scenario acustico di riferimento con quanto rilevato ad opera realizzata;
- la verifica del rispetto dei vincoli individuati dalle normative vigenti per il controllo dell'inquinamento acustico e del rispetto di valori soglia/standard per la valutazione di eventuali effetti del rumore sugli ecosistemi e/o su singole specie.

Il monitoraggio post operam prevede il rilievo, presso i siti di installazione degli aerogeneratori e presso i ricettori sensibili (riportati nella valutazione previsionale di impatto acustico ambientale) individuati sul territorio di installazione degli aerogeneratori, dei parametri riportati nella tabella che segue.

PARAMETRI	DATI ACQUISITI ATTRAVERSO		
	POSTAZIONI FISSE	POSTAZIONI MOBILI	
Informazioni generali			
Ubicazione/planimetria	x	x	
funzionamento	x		
Periodo misura/periodo riferimento	x	x	
Parametri acustici			
Laeq immissione diurno	x	x	
Laeq immissione notturno	x	x	
Laeq emissione diurno	x	x	
Laeq emissione notturno	x	x	
D*notturno	x	x	
D*diurno	x	x	
Fattori correttivi (KI, KT, KB)	x	o	
Andamenti grafici	x	o	
Parametri metereologici			
Eventi metereologici particolari	x	x	
Situazione meteorologica	x	x	

Legenda: x necessario, o opportuno, i indifferente, n.a. non applicabile.

RAVANO WIND	WIND FARM PALMORI Studio Impatto Ambientale	Ottobre 2023
-------------	--	--------------

4.5 CONCLUSIONI

Gli impianti eolici non producono inquinamento atmosferico anche se vengono viste in maniera intrusiva nei confronti dell'aspetto visivo.

Di conseguenza, le misure di mitigazione degli impatti mirano, in linea generale, a ripristinare quanto più possibile le situazioni morfologiche, vegetazionali e naturalistiche, o a crearne delle nuove, allo scopo di minimizzare gli impatti sul paesaggio e sulla percezione visiva dello stesso, o migliorarne la qualità.

Tali obiettivi implicano la necessità di ridurre al minimo le alterazioni dello stato preesistente, ricreando le parti eventualmente danneggiate o distrutte ed introducendo elementi vegetali di arricchimento e connotazione paesistica.

Altre misure di mitigazione possono tendere: o alla mimesi del manufatto o alla valorizzazione dello stesso. Entrambe possono essere ottenute attraverso un adeguato studio dell'inserimento cromatico (ampiamente approfondito nelle analisi riportate nei capitoli precedenti).

Montesilvano, Ottobre 2023

Il Progettista

Arch. DAMIANI Luca Francesco

