

PROGETTO PER LA REALIZZAZIONE DI UN NUOVO IMPIANTO AGRIVOLTAICO
E DELLE RELATIVE OPERE DI CONNESSIONE ALLA RTN
LOCALITA' MASSERIA BARONI
COMUNE DI PRESICCE ACQUARICA (LE)
DENOMINAZIONE IMPIANTO - PVA003 ACQUARICA MASSERIA BARONI
POTENZA NOMINALE 24.0 MW

PROGETTO DEFINITIVO - SIA

PROGETTAZIONE E SIA

HOPE engineering

ing. Fabio PACCAPELO
ing. Andrea ANGELINI
arch. Andrea GIUFFRIDA
arch. Gaetano FORNARELLI
dott.ssa Anastasia AGNOLI

Studio ALAMI

Arch. Fabiano SPANO
Arch. Valentina RUBRICHI
Arch. Susanna TUNDO

PROGETTAZIONE DEGLI IMPIANTI ELETTRICI

ing. Roberto DI MONTE

AGRONOMIA E STUDI COLTURALI

dott. Donato RATANO

STUDI SPECIALISTICI E AMBIENTALI

MICROCLIMATICA
dott.ssa Elisa GATTO

ARCHEOLOGIA
dott. Cristian NAPOLITANO

GEOLOGIA
Apogeo Srl

ACUSTICA
dott.ssa Sabrina SCARAMUZZI

COLLABORAZIONE SCIENTIFICA

UNIVERSITÀ CATTOLICA DEL SACRO CUORE
DIPARTIMENTO DI SCIENZE DELLE PRODUZIONI VEGETALI SOSTENIBILI
prof. Stefano AMADUCCI

EG.7 OPERE DI CONNESSIONE

EG.7.1 Preventivo di connessione

REV.	DATA	DESCRIZIONE
	10-23	prima emissione



Andrea Angelini

Da: Posta Certificata Legalmail <posta-certificata@legalmail.it>
Inviato: martedì 7 febbraio 2023 16:54
A: srl.santalucia@legalmail.it
Oggetto: CONSEGNA: Modulo adesione al regolamento per l'accesso e l'utilizzo del portale produttori
Allegati: postacert.eml (692 KB); daticert.xml
Firmato da: posta-certificata@legalmail.it

Ricevuta di avvenuta consegna

Il giorno 07/02/2023 alle ore 16:53:55 (+0100) il messaggio "Modulo adesione al regolamento per l'accesso e l'utilizzo del portale produttori" proveniente da "srl.santalucia@legalmail.it" ed indirizzato a "produttori@pec.e-distribuzione.it" è stato consegnato nella casella di destinazione.

Questa ricevuta, per Sua garanzia, è firmata digitalmente e la preghiamo di conservarla come attestato della consegna del messaggio alla casella destinataria.

Identificativo messaggio: 3F913E54.012C7786.2C956574.3D94E7EF.posta-certificata@legalmail.it

Delivery receipt

The message "Modulo adesione al regolamento per l'accesso e l'utilizzo del portale produttori" sent by "srl.santalucia@legalmail.it", on 07/02/2023 at 16:53:55 (+0100) and addressed to "produttori@pec.e-distribuzione.it", was delivered by the certified email system.

As a guarantee to you, this receipt is digitally signed. Please keep it as certificate of delivery to the specified mailbox.

Message ID: 3F913E54.012C7786.2C956574.3D94E7EF.posta-certificata@legalmail.it

Andrea Angelini

Da: srl.santalucia@legalmail.it
Inviato: martedì 7 febbraio 2023 16:54
A: produttori@pec.e-distribuzione.it
Oggetto: Modulo adesione al regolamento per l'accesso e l'utilizzo del portale produttori
Allegati: REGOLAMENTO_signed.pdf

Spettabile e-distribuzione S.p.A.
si invia in allegato quanto in oggetto.

Cordialmente,
Santa Lucia Energia S.r.l.
Il legale rappresentante
Fabio Paccapelo

**DOMANDA DI CONNESSIONE
PER IMPIANTI DI PRODUZIONE**

Sezione A - Generalità dell'impianto

Domanda di connessione alla rete di **e-distribuzione S.p.A.** di:

A1 - un impianto di produzione di energia elettrica;

ai sensi del Testo Integrato delle Connessioni Attive (TICA) di cui all'Allegato A alla Delibera dell'Autorità per l'Energia Elettrica ed il Gas ARG/elt n. 99/08 e successive modifiche ed integrazioni.



1 Per lotto di impianti di produzione si intende un insieme di impianti di produzione ciascuno dei quali è connesso direttamente alla rete di e-distribuzione S.p.A..

Sezione B - Dati del richiedente

Con la presente istanza,

Il sottoscritto

FABIO PACCAPELO, nato a **BARI**, provincia **Bari**, nazione **Italia**, il **11-06-1975**, codice fiscale **PCCFBA75H11A662D**, residente in **VIA Volta N° 13 CAP 70125**, località , comune **BARI**, provincia **Bari**, nazione **Italia**,

in qualità di **Legale Rappresentante** del/della **SANTA LUCIA ENERGIA SRL**, con sede legale in **VIA Lanzone N° 31 CAP 20123**, località , comune **MILANO**, provincia **Milano**, nazione **Italia**, codice fiscale **12421150967**, partita IVA **12421150967**, iscritta al Registro delle Imprese della Camera di Commercio Industria Artigianato Agricoltura di **MILANO MONZA BRIANZA LODI** sezione **ORDINARIA R.E.A. MI - 2660292**

Preso atto di quanto riportato nell'informativa Privacy ai sensi dell'Art. 13 del Regolamento europeo in materia di protezione dei dati personali n. 2016/679 (di seguito "GDPR") riportata in calce alla presente domanda di connessione per impianti di produzione chiede

ai sensi dell'Allegato A alla delibera AEEG ARG/elt n. 99/08 e successive modifiche ed integrazioni, il preventivo per la nuova connessione alla rete elettrica dell'impianto di produzione di seguito descritto.

A tal fine, consapevole delle responsabilità e delle sanzioni penali previste dall'art. 76 del DPR n. 445/2000 per false attestazioni e dichiarazioni mendaci, dichiara ai sensi dell'art. 46 del sopracitato DPR n. 445/2000:

 B1 NUOVA CONNESSIONE

- Ba** che risulterà intestatario dell'officina elettrica di produzione, ove previsto dalla normativa vigente, ovvero delle autorizzazioni alla realizzazione e all'esercizio dell'impianto di produzione nonché assumerà la titolarità del relativo punto di connessione alla rete se non già nella propria titolarità

Sezione C - Dati specifici dell'impianto di produzione **C1 - richiesta di nuova connessione**

- C3 - ubicazione:

- **LOCALITA Masseria Baroni N° snc CAP 73054**
- comune **PRESICCE-ACQUARICA**, provincia **LE**;
- Foglio n. **10-11**;
- Particella Catastale/Mappale n. **4,7,11,20,21,26,28,32,33,38-47,54,55,60,62;2,3,ecc**;
- Subalterno n. **x**;

caratteristiche della circonferenza che comprende l'ingombro massimo dell'impianto:

- latitudine Nord (WGS84) del centro: **39,90583690178328**;



- longitudine Est (WGS84) del centro: **18,21308575523049**;
- quota sul livello del mare del centro (metri): **112**;
- raggio della circonferenza (metri): **750**;
- C4 - potenza complessivamente richiesta per la connessione in immissione: **24039,6 kW**;
- C5 - potenza nominale dell'impianto di produzione: **24039,6 kW**;
- C6 - tipologia del sistema elettrico: **Trifase**;
- C7 - contributo dell'impianto alla corrente di corto circuito: **160 A**;
- C8 - fonte primaria utilizzata per la produzione di energia elettrica: **Solare**;
- C9 - tipologia di produzione di energia elettrica: **Fotovoltaico; Rinnovabile**
- C10 - numero delle sezioni di impianto **1**;
Sezione nuova **1**: potenza **24039,6 kW**, data prevista entrata in esercizio **31/05/2024**;
- C11 - data prevista di avvio dei lavori di realizzazione dell'impianto di produzione o della prima sezione: **31/10/2023**;
- C12 - data prevista di conclusione dei lavori di realizzazione dell'impianto di produzione o della prima sezione: **30/04/2024**;
- C13 - data prevista di entrata in esercizio dell'impianto di produzione o della prima sezione: **31/05/2024**;
- C14 - esigenze tecniche: **Si richiede la connessione sulla nuova CP di Presicce prossima all'impianto**
- C15 - potenza istantanea di **24039,6 kW** per una durata di **99** secondi;
- C16 - prelievi, per una potenza complessiva di **1000 kW**, effettuati sul punto di connessione:
 - C16a - per alimentare esclusivamente i servizi ausiliari;

Sezione D - Dichiarazioni

Il richiedente di cui alla sezione B della presente domanda, consapevole delle responsabilità e delle sanzioni penali previste dall'art. 76 del DPR n. 445/2000 per false attestazioni e dichiarazioni mendaci, dichiara di:

- D1 - avere la disponibilità del sito oggetto dell'installazione degli impianti per la produzione di energia elettrica:
In qualità di proprietario/comproprietario del sito oggetto dell'installazione dell'impianto
Resta inteso che il sottoscritto si impegna a comunicare tempestivamente a **e-distribuzione S.p.A.** eventuali modifiche riguardanti la disponibilità del sito oggetto dell'installazione dell'impianto.
- D2 - essere intenzionato a richiedere l'incentivo previsto dalle normative vigenti di seguito selezionato:
Nessun Incentivo
- D3 - essere intenzionato a:
 - D3b - CESSIONE TOTALE - vendere l'energia elettrica prodotta al netto dell'autoconsumo degli ausiliari (attraverso contratti bilaterali o alla vendita diretta**



in borsa)

Per quanto riguarda i punti CESSIONE PARZIALE RITIRO DEDICATO (D3d) e CESSIONE TOTALE RITIRO DEDICATO (D3e), si ricorda che la registrazione sul portale del GSE all'indirizzo <https://applicazioni.gse.it> è condizione necessaria per stipulare la prevista convenzione di ritiro dedicato con il GSE.

Per quanto riguarda i punti CESSIONE TOTALE (D3b) e CESSIONE TOTALE RITIRO DEDICATO (D3e), si rammenta che per usufruire del trattamento previsto dall'art. 16 dell'allegato A alla delibera AEEG n. 348/07, è necessario che pervenga a **e-distribuzione S.p.A.**, entro la data di attivazione dell'impianto, la certificazione asseverata da perizia indipendente; in caso di mancata presentazione di detta certificazione, entro la data di attivazione dell'impianto, il trattamento di cui all'art. 16 dell'allegato A della delibera AEEG n.348/07 verrà applicato a decorrere dal primo giorno del secondo mese successivo dalla data della richiesta contenente la certificazione asseverata da perizia indipendente.

- D5 - conoscere l'esistenza dei seguenti soggetti con cui potrebbe essere possibile condividere l'impianto di rete per la connessione:

SI NO

- D6 - autorizzare **e-distribuzione S.p.A.** a fornire i propri dati personali ad altri richiedenti e/o gestori di rete ai fini dell'attivazione del coordinamento tra gestori ed ai fini dell'eventuale condivisione dell'impianto di rete per la connessione.

Sezione E - Misura dell'energia elettrica immessa in rete e prelevata dalla rete e misura dell'energia elettrica prodotta**Misura dell'energia immessa in rete e prelevata dalla rete**

Nel caso di cessione totale dell'energia e impianto costituito da una o più sezioni (come definite dall'art. 5.5 della delibera n. 90/07 e successive modifiche e integrazioni, tra cui in particolare quelle apportate dalla delibera n. 161/08) o di cessione totale da più impianti ovvero di cessione totale da impianto alimentato da fonte rinnovabile DM 6 luglio 2012, il responsabile del servizio di misura dell'energia elettrica prodotta è il produttore, come previsto dall'allegato B della delibera 654/2015/R/eel. Qualora intenda richiedere ad **e-distribuzione S.p.A.** il servizio di misura dell'energia prodotta selezioni l'opzione sotto riportata.

Il servizio di raccolta, validazione, registrazione e messa a disposizione delle misure dell'energia elettrica viene effettuato da Terna come definito dall'allegato B della delibera 654/2015/R/eel.

Richiede Non Richiede

il servizio d'installazione e manutenzione del sistema di misura dell'energia immessa e prelevata dalla rete, alle condizioni riportate agli indirizzi internet sotto riportati e si impegna ad accettare successivamente le relative condizioni contrattuali presenti nel preventivo di connessione.

Servizio di misura dell'energia immessa per impianti di misura in bassa tensione, media tensione e alta tensione:



http://e-distribuzione.it/it-IT/Pagine/servizio_misura.aspx

Misura dell'energia prodotta

Nel caso di cessione totale dell'energia e impianto costituito da una o più sezioni (come definite dall'art. 5.5 della delibera n. 90/07 e successive modifiche e integrazioni, tra cui in particolare quelle apportate dalla delibera n. 161/08) o di cessione totale da più impianti ovvero di cessione totale da impianto alimentato da fonte rinnovabile DM 6 luglio 2012, il responsabile del servizio di misura dell'energia elettrica prodotta è il produttore, come previsto dall'allegato B della delibera 654/2015/R/eel. Qualora intenda richiedere ad **e-distribuzione S.p.A.** il servizio di misura dell'energia prodotta selezioni l'opzione sotto riportata.

Il servizio di raccolta, validazione, registrazione e messa a disposizione delle misure dell'energia elettrica viene effettuato da Terna come definito dall'allegato B della delibera 654/2015/R/eel.

Richiede

Non Richiede

il servizio di installazione e manutenzione del sistema di misura dell'energia prodotta, alle condizioni riportate agli indirizzi internet sotto riportati e si impegna ad accettare successivamente le relative condizioni contrattuali presenti nel preventivo di connessione.

Servizio di misura dell'energia prodotta per impianti di misura in media o alta tensione:

http://e-distribuzione.it/it-IT/Pagine/servizio_misura.aspx

Assunti

Prende atto che e-distribuzione S.p.A. darà corso alla pratica, verificando la documentazione ricevuta e comunicando eventuali incongruenze o necessità di integrazione. Si impegna a rendere disponibili, su richiesta di e-distribuzione S.p.A., eventuali ulteriori dati tecnici dell'impianto che siano necessari per l'esecuzione delle verifiche preliminari di allacciamento.

Il richiedente della presente domanda prende atto che:

- nel caso in cui sia previsto l'allacciamento dell'impianto di produzione in un nuovo punto di connessione alla rete di **e-distribuzione S.p.A.** da cui si preleva energia elettrica:
 - per alimentare esclusivamente i servizi ausiliari, in assenza di specifica richiesta di fornitura avanzata da un Venditore di energia elettrica, il punto verrà attivato, secondo le tempistiche e modalità previste dalla regolazione vigente, ed assegnato all'Esercente la Salvaguardia (vigente pro-tempore) o all'Esercente la Maggior Tutela.
 - per alimentare anche impianti diversi dai servizi ausiliari lo stesso potrà essere attivato solo previa ricezione da parte di **e-distribuzione S.p.A.** di esplicita richiesta di attivazione della fornitura di energia elettrica in prelievo da parte di un Venditore di energia elettrica così come previsto dalla regolazione per i Clienti finali.



- la connessione, compresi gli eventuali interventi sul gruppo di misura dell'energia prodotta, sarà effettuata nel rispetto delle regole tecniche di connessione conformemente alle disposizioni dell'Autorità di Regolazione per Energia Reti e Ambienti e alle norme/guide CEI di riferimento
- I termini previsti dalla normativa vigente (Allegato A alla delibera ARG/elt n. 99/08 e successive modifiche ed integrazioni) per la comunicazione del punto di connessione e del preventivo di spesa decorrono dalla data di ricevimento da parte di **e-distribuzione S.p.A.** dei dati e dei documenti richiesti, compresa copia della ricevuta di pagamento del corrispettivo fisso per l'ottenimento del preventivo così come previsto dal citato Allegato A. Il mancato rispetto dei termini sopradetti dovuto ad incompletezza della suddetta documentazione non è imputabile ad **e-distribuzione S.p.A.**

Dichiara che per ogni eventuale richiesta di informazioni inerente la presente domanda potrà essere contattato anche il soggetto di seguito indicato

- Nominativo: **Angelini Andrea**
- Telefono: **3395039114**
- Cellulare: **3395039114**
- Fax:
- e-mail: **andrea.angelini@hopegroup.it**

Prende atto che, tramite l'accesso al servizio di visualizzazione domanda http://edistribuzione.it/it-IT/Pagine/servizi_produuttori.aspx potrà acquisire ogni informazione relativa allo stato di avanzamento della domanda di connessione.

Data 27/03/2023

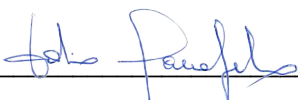
Firma 

Allegare scansione (fronte/retro) di un documento di riconoscimento in corso di validità



SINTESI DATI TECNICI

Il presente documento è da intendersi allegato e parte integrante della nuova soluzione tecnica richiesta, e rappresenta una sintesi dei *dati tecnici* dell'Impianto (CENSIMP) che intende installare/potenziare.

DICHIARA ALTRESI'

- a) di essere a conoscenza della Normativa CEI 0-16 e CEI 0-21
- b) qualora intenda installare un sistema di accumulo nel proprio impianto di produzione, di aver preso visione delle *Regole Tecniche per l'attuazione delle disposizioni relative all'integrazione di Sistemi di Accumulo di energia elettrica nel sistema elettrico nazionale* pubblicato dal GSE e reperibile al seguente link:
<http://www.gse.it/it/salastampa/news/Documents/Regole%20Tecniche%20Sistemi%20Accumulo.pdf>

CONFIGURAZIONE IMPIANTISTICA

La configurazione dell'impianto è schematizzata nel *treeview* seguente:

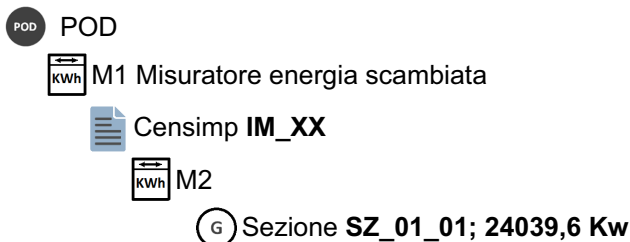

DATI TECNICI DELL'IMPIANTO DI PRODUZIONE

Impianto 1

Numero delle sezioni dell'impianto: **1**;
Sistema di Accumulo: **ASSENTE**;
Potenza in immissione richiesta: **24039,6 kW**;
Potenza Nominale CENSIMP: **24039,6 kW**;
Potenza Nominale Sottesa al POD: **24039,6 kW**.

DATI TECNICI DELLA SEZIONE SZ_01_01

VALORI DI POTENZA NOMINALE RICHIESTA

Potenza nominale del generatore: **24039,6 kW**;
Esiste un Inverter: **SI**;
Potenza nominale in uscita dall'Inverter: **25000 kW**;



PRESICCE-ACQUARICA, 27-03-2023

Firma



FABIO PACCAPELO



Informativa Privacy ai sensi dell'Art. 13 del Regolamento europeo in materia di protezione dei dati personali n. 2016/679 (di seguito "GDPR")

● **Premessa**

e-distribuzione S.p.A. (di seguito, "e-distribuzione" o il "Titolare") è impegnata nel rispetto e nella protezione dei diritti e libertà fondamentali con riguardo al trattamento dei dati personali delle proprie controparti contrattuali. Con la presente informativa si desidera pertanto fornirLe le opportune informazioni sulle modalità e sulle finalità del trattamento stesso.

● **Titolare del trattamento dei Dati Personali**

Titolare del trattamento, ai sensi dell'art. 13 del GDPR, è la società e-distribuzione S.p.A., con sede legale in Roma, via Ombrone n. 2, P.IVA di gruppo 15844561009.

Ai sensi dell'art. 4, n. 2, del GDPR, per "trattamento" di dati personali si intende: *"qualsiasi operazione o insieme di operazioni, compiute con o senza l'ausilio di processi automatizzati e applicate a dati personali o insiemi di dati personali, come la raccolta, la registrazione, l'organizzazione, la strutturazione, la conservazione, l'adattamento o la modifica, l'estrazione, la consultazione, l'uso, la comunicazione mediante trasmissione, diffusione o qualsiasi altra forma di messa a disposizione, il raffronto o l'interconnessione, la limitazione, la cancellazione o la distruzione"*.

● **Responsabile della Protezione dei dati personali (RPD)**

Il Titolare ha nominato un Responsabile della Protezione dei dati personali (RPD) che può essere contattato al seguente indirizzo e-mail: dpo.e-distribuzione@e-distribuzione.com per tutte le questioni relative al trattamento dei Suoi dati personali.

● **Tipologie di dati trattati**

Il Titolare tratterà i Suoi dati personali ("Dati Personali"), da Lei comunicati o acquisiti nel corso di un rapporto contrattuale con e-distribuzione stessa che, a titolo esemplificativo, possono essere:

- Dati identificativi: dati che permettono l'identificazione diretta, come i dati anagrafici;
- Dati di contatto: dati relativi alle comunicazioni elettroniche (via Internet o telefono), quali telefono, cellulare, e-mail, forniti al Titolare in fase di sottoscrizione o nel corso della durata del Contratto, necessari a contattarLa per fornire riscontri alle esigenze da Lei manifestate.

● **Finalità e base giuridica del trattamento**

e-distribuzione tratterà i Suoi Dati personali per il conseguimento di finalità precise e solo in presenza di una specifica base giuridica prevista dalla legge applicabile in materia di privacy e protezione dei dati personali. Nello specifico la base giuridica del trattamento è costituita dai rapporti contrattuali con e-distribuzione, di un legittimo interesse di e-distribuzione od infine se e-distribuzione è tenuta a trattare i Dati personali in forza di un obbligo di legge.

● **Modalità del Trattamento**

Il Titolare tratterà i Dati Personali nel rispetto delle garanzie di riservatezza e delle misure di sicurezza



previste dalla normativa vigente.

Il trattamento è effettuato anche con l'ausilio di mezzi elettronici o comunque automatizzati ed è svolto dal Titolare e/o da Responsabili di cui il Titolare può avvalersi per memorizzare, gestire e trasmettere i dati stessi.

• Destinatari dei Dati Personali

I Dati Personali da lei comunicati a e-distribuzione in virtù del rapporti contrattuali con e-distribuzione stessa potranno essere resi accessibili, per le finalità sopra menzionate:

- a. ai soggetti espressamente autorizzati dal Titolare, quali dipendenti e collaboratori addetti alle unità organizzative preposte al trattamento medesimo;
- b. ai soggetti designati responsabili ex art. 28 del GDPR, quali terzi fornitori di servizi in favore di e-distribuzione ai fini dell'esecuzione del Contratto ("Responsabili");
- c. alla capogruppo Enel S.p.A. e ad altre società del Gruppo.

• Trasferimento dei Dati Personali

I Suoi Dati Personali saranno trattati all'interno dell'Unione Europea e conservati su server ubicati in Germania, quindi all'interno dell'Unione Europea.

• Periodo di conservazione dei Dati Personali

Tutti i Suoi Dati Personali oggetto di trattamento per le finalità di cui sopra saranno conservati nel rispetto dei principi di proporzionalità e necessità, e comunque fino a che non siano state perseguite le finalità del trattamento al termine delle quali verranno cancellati, fatte salve le esigenze di difesa anche in ipotesi di eventuale contenzioso.

• Diritti degli interessati

Ai sensi degli artt. 15 – 21 del GDPR, in relazione ai Dati personali comunicati, Lei ha il diritto di:

- a. accedere e chiederne copia;
- b. richiedere la rettifica;
- c. richiedere la cancellazione;
- d. ottenere la limitazione del trattamento;
- e. opporsi al trattamento;
- f. ricevere in un formato strutturato, di uso comune e leggibile da dispositivo automatico i dati da Lei conferiti.

Per l'esercizio dei suoi diritti, Lei potrà:

1. inviare la richiesta ai canali tradizionali di e-distribuzione (casella di posta ordinaria: 5555 - 85100 Potenza (PZ), pec: e-distribuzione@pec.e-distribuzione.it e fax Fax 800046674);
2. contattare il Call Center al seguente numero verde gratuito 803.500.

Le ricordiamo che è un Suo diritto proporre un reclamo al Garante per la Protezione dei Dati Personali, mediante:



- a. Raccomandata A/R da inviarsi a: Garante per la protezione dei dati personali, Piazza di Monte Citorio, 121 00186 Roma
- b. e-mail all'indirizzo: garante@gdp.it; oppure: protocollo@pec.gdp.it;
- c. fax al numero: 06/69677.3785.





REGOLAMENTO PER L'ACCESSO E L'UTILIZZO DEL PORTALE PRODUTTORI DI E-DISTRIBUZIONE S.P.A.

Premesso che:

- Con la delibera n. 125/2010 del 4 agosto 2010 "Modifiche ed integrazioni al testo integrato delle connessioni attive", l'Autorità di Regolazione per Energia Reti e Ambienti (di seguito ARERA) ha riformulato il testo integrato delle connessioni attive istituito con delibera ARG/elt 99/08 ridefinendo le modalità procedurali e le condizioni economiche per l'erogazione del servizio di connessione;

- le modifiche introdotte da ARERA con la sopra menzionata delibera n. 125/2010 hanno reso più snelle le procedure di connessione alla rete elettrica degli impianti di produzione. A tal proposito, al fine di garantire la trasparenza e l'efficienza delle comunicazioni tra i vari soggetti coinvolti nell'erogazione del servizio di connessione, la delibera in questione ha previsto che le imprese distributrici con più di 100.000 clienti predispongano un Portale informatico finalizzato alla gestione dell'iter di connessione alla rete elettrica degli impianti di produzione;

-in ottemperanza alla medesima delibera AEEG n. 125/2010, e-distribuzione S.p.A. ha reso operativo il suddetto Portale informatico;

-il presente Regolamento disciplina le condizioni e le modalità di accesso e di funzionamento del Portale informatico di e-distribuzione S.p.A.;

Tutto ciò premesso si conviene quanto segue.

Art. 1 Definizioni.

1.1 Ai fini del presente Regolamento si intende per:

Abilitazione: il risultato della procedura descritta nel presente Regolamento che consente l'utilizzo da parte del Richiedente del Portale di e-distribuzione S.p.A. dedicato alla gestione dell'iter di connessione alla rete elettrica comprensivo dello scambio di documenti inerenti l'iter medesimo

Account: l'insieme dei dati user id (coincidente con l'indirizzo e-mail) password e codice di controllo - associato a ciascun Richiedente al momento della registrazione al Portale di e-distribuzione, utilizzato ai fini dell'identificazione informatica per l'utilizzo dello stesso;

e-distribuzione: la società e-distribuzione S.p.A. concessionaria del servizio di distribuzione dell'energia elettrica ai sensi dell'articolo 9, comma

1, del decreto legislativo n. 79/99;

Modulo di Adesione: il modulo che dovrà essere scaricato dal Portale ed inviato ad e-distribuzione, oltre che tramite Portale, anche mediante raccomandata a.r., previa sottoscrizione dello stesso con firma autografa, ovvero a mezzo posta elettronica certificata con allegazione in essa di documenti firmati digitalmente dal Richiedente e con le ulteriori modalità previste agli articoli 4 e 5 del presente Regolamento;

Parti: e-distribuzione ed il Richiedente congiuntamente considerati;

Portale: il portale informatico di e-distribuzione, disponibile all'indirizzo internet di e-distribuzione medesima, a mezzo del quale sono resi accessibili, previa registrazione e accettazione del Modulo di Adesione, i servizi del Portale e gli strumenti tecnologici necessari all'espletamento delle procedure telematiche per la gestione dell'iter di connessione alla rete elettrica;

Posta elettronica certificata o PEC: sistema di posta elettronica, prevista dal D.P.R. n. 68 del 11 febbraio 2005 e successive modificazioni e integrazioni, attraverso il quale viene fornita al mittente documentazione elettronica attestante, ad ogni effetto, l'invio e la consegna di documenti informatici.

Registrazione: il risultato della procedura informatica che consente al Richiedente di ottenere da e-distribuzione l'Account per accedere al Portale, previo inserimento dei propri dati anagrafici sullo stesso;

Richiedente: è il soggetto, persona fisica o giuridica, registrato al Portale e titolare dell'Account, che intenda presentare o abbia presentato una o più domande di connessione alla rete elettrica di e-distribuzione per la connessione di impianti di produzione di energia elettrica.

Il Richiedente potrà anche agire, alle specifiche condizioni di cui al presente Regolamento e con le ulteriori modalità previste nel Portale, quale mandatario con rappresentanza, e pertanto in nome e per conto di altro soggetto che sia o divenga titolare di una o più domande di connessione alla rete elettrica di impianti di produzione;

Sito: il sito internet di e-distribuzione.

Art. 2 Oggetto.

2.1 Il presente Regolamento disciplina le modalità di accesso e di

funzionamento del Portale, appositamente dedicato per la presentazione delle domande di connessione alla rete elettrica, nonché per l'esclusiva gestione, tramite lo stesso, dell'intero iter di connessione, comprensivo pure dello scambio elettronico dei relativi documenti.

Art. 3 Dotazioni informatiche e caratteristiche tecnologiche.

3.1 L'accesso al Portale ed il relativo utilizzo sono gratuiti. Ai fini dell'accesso e dell'utilizzo del Portale per la presentazione delle domande di connessione alla rete elettrica e per la gestione dell'iter di connessione, il Richiedente deve dotarsi a propria cura e spese di:

-un apparato elettronico dotato di collegamento a internet e un browser per la navigazione;

-strumenti software necessari per la gestione di documenti in formato elettronico;

-altri strumenti hardware necessari per la riproduzione e/o acquisizione elettronica di documentazione inerente l'iter di connessione (ad esempio stampante e scanner);

-telefono cellulare con scheda (SIM) abilitata per la ricezione di messaggi di testo (SMS);

-account e-mail valido per il ricevimento delle notifiche inviate da e-distribuzione anche tramite posta elettronica certificata (PEC) nell'ambito dell'iter di connessione.

3.2 e-distribuzione si riserva la facoltà di modificare e/o aggiornare il Portale e di adottare tutte le innovazioni informatiche ritenute necessarie, anche ai fini dell'adeguamento tecnologico e delle caratteristiche di sicurezza delle transazioni elettroniche. In tali casi e-distribuzione provvederà a dare opportuna informativa al Richiedente.

Art. 4 Processo di registrazione al Portale.

4.1 Il Richiedente che intende accedere al Portale è tenuto a registrarsi preventivamente al sito di e-distribuzione inserendo ove indicato nome, cognome, codice fiscale o partita IVA, la propria e-mail e una password. Effettuata la prima fase di Registrazione al sito, e-distribuzione invierà al Richiedente, tramite SMS al numero indicato dal Richiedente stesso, un codice di controllo che, unitamente alla password ed alla user id precedentemente indicate in fase di registrazione al sito internet,





costituiscono l'Account.

4.2 Ottenuto l'Account, il Richiedente, al fine di completare la registrazione al Portale, deve completare l'inserimento dei propri dati anagrafici. Il Richiedente diventa, in tal modo, titolare dell'Account medesimo e assume, pertanto, ogni responsabilità in ordine alla sua conservazione ed utilizzo come dettagliatamente indicato nei successivi articoli 6 e 7 del presente Regolamento.

4.3 Nel caso in cui il Richiedente abbia precedentemente già effettuato la registrazione sul sito di e-distribuzione, per poter accedere al Portale dovrà inserire e-mail e password già in suo possesso e indicare il numero di telefono al quale e-distribuzione invierà, tramite SMS, il codice di controllo di cui al comma 4.1. Ottenuto il codice di controllo il Richiedente dovrà procedere come previsto al precedente comma 4.2.

4.4 Resta inteso che, nel caso in cui il Richiedente sia il legale rappresentante o il procuratore di una persona giuridica ovvero di altro soggetto giuridico, dovrà inserire, oltre ai propri dati, anche quelli della persona giuridica ovvero del soggetto giuridico che rappresenta.

4.5 Più procuratori possono registrarsi al Portale singolarmente, in nome e per conto della medesima persona giuridica. A ciascun procuratore verrà attribuito un proprio Account.

Art. 5 Processo di abilitazione al Portale.

5.1 Avvenuta la Registrazione con le modalità descritte al precedente art. 4, per essere abilitati all'utilizzo dei servizi del Portale, il Richiedente dovrà stampare il Modulo di Adesione allegato al presente Regolamento con i dati anagrafici del titolare dell'account, nonché con i dati riguardanti il soggetto giuridico dallo stesso eventualmente rappresentato, dati già indicati al momento della registrazione al Portale.

5.2 Il Richiedente, una volta verificata l'esattezza dei dati inseriti al momento della registrazione con quelli riportati nel Modulo di Adesione, dovrà sottoscrivere il medesimo Modulo con firma autografata, ove del caso a mezzo proprio rappresentante legale o procuratore, e inviarlo in originale, unitamente al Regolamento e a copia di un documento di riconoscimento in corso di validità, mediante raccomandata, agli indirizzi di e-distribuzione indicati sul sito di e-distribuzione, ovvero a mezzo posta

elettronica certificata. Il Richiedente dovrà altresì procedere alla scansione del Modulo di Adesione sottoscritto ed ad inserirlo nel Portale - unitamente al Regolamento, a copia di un documento di riconoscimento in corso di validità, ed alla ricevuta di invio della raccomandata a.r. o PEC- come allegato alla prima domanda di connessione o con l'apposito servizio di invio Regolamento presente nel Portale. L'invio cartaceo (a mezzo raccomandata a.r. o PEC) e on line (tramite Portale) del Modulo di Adesione sottoscritto costituiscono condizioni entrambe necessarie e imprescindibili per l'accesso e utilizzo del Portale e dei servizi e funzioni in esso previsti.

Art. 6 Conservazione e tenuta dell'Account.

6.1 L'Account è strettamente personale e riservato. Il Richiedente è tenuto a conservarlo con la massima diligenza, a mantenerlo segreto e riservato, a non divulgarlo o comunque cederlo a terzi e ad utilizzarlo sotto la propria esclusiva responsabilità, nel rispetto dei principi di correttezza e buona fede, in modo da non recare danni al Portale, ai soggetti ivi operanti e, in generale, a terzi.

6.2 A tal fine, il Richiedente si impegna ad adottare tutte le misure tecniche ed organizzative idonee a garantire il corretto utilizzo dell'Account e a comunicare immediatamente a e-distribuzione con le modalità indicate sul Sito di e-distribuzione, l'eventuale smarrimento, sottrazione, uso abusivo o improprio da parte di terzi, o qualsiasi fatto che ne comprometta la sicurezza. Al ricevimento della comunicazione predetta, e-distribuzione procederà alla disabilitazione dell'Account nei tempi tecnici necessari per provvedere a tale adempimento.

6.3 Il Richiedente potrà modificare la propria password in conformità a quanto indicato da e-distribuzione utilizzando l'apposita procedura prevista dal Portale.

6.4 Il Richiedente assume verso e-distribuzione e terzi ogni responsabilità ed obbligazione conseguenti all'utilizzo dell'Account, e ciò sino all'eventuale disabilitazione dell'Account alla comunicazione di cui all'art. 6.2.

6.5 Il Richiedente esonera e-distribuzione da qualsiasi responsabilità per conseguenze pregiudizievoli di qualsiasi natura e/o

per danni, diretti o indiretti, che fossero arrecati allo stesso e/o a terzi a causa dell'utilizzo abusivo dell'Account da parte di terzi.

6.6 L'utilizzo abusivo, improprio o, comunque, pregiudizievole dell'Account da parte del Richiedente o di terzi, può inoltre comportare, ad insindacabile giudizio di e-distribuzione, la sospensione e/o la revoca dell'Abilitazione.

Art. 7 Effetti dell'uso dell'Account.

7.1 L'utilizzo dell'Account vale ad attribuire incontestabilmente al Richiedente medesimo, tutte le manifestazioni di volontà, ed in generale tutte le azioni, gli atti, le comunicazioni e i fatti posti in essere con il suddetto Account nell'ambito del Portale, che si intendono compiute nell'ora e nel giorno e con le altre specificazioni risultanti dalle registrazioni di sistema di cui al successivo art. 11, a valere quale piena prova tra le Parti degli atti e degli eventi in esse risultanti.

7.2 Qualora il Richiedente intenda operare attraverso il Portale, mediante utilizzo del proprio Account, quale mandatario con rappresentanza di altro soggetto giuridico, agendo pertanto in nome e per conto di uno o più soggetti terzi, dovrà preventivamente acquisire da tali soggetti uno specifico atto, sottoscritto dai medesimi singoli soggetti rappresentati, con cui questi ultimi - oltre a conferire al Richiedente ampio mandato, con specifica procura per la gestione, esclusivamente tramite il Portale, dell'intero iter di connessione in nome e per conto dei singoli rappresentanti - dichiarano altresì di aver preso visione e di accettare integralmente, anche nei confronti di e-distribuzione le clausole riportate nel presente Regolamento. Tale atto, dovrà essere sottoscritto dal singolo soggetto rappresentato - secondo il format specificamente predisposto da e-distribuzione e messo a disposizione nel Sito - e dovrà essere inviato dal Richiedente a e-distribuzione tramite il Portale medesimo.

7.3 Resta inteso che, nei casi di cui al precedente comma 7.2, il Richiedente assume verso e-distribuzione ogni responsabilità in merito all'attività dal medesimo svolta, attraverso il Portale, in nome e per conto degli eventuali soggetti dei quali abbia assunto la veste di mandatario con rappresentanza, manlevando al





riguardo e-distribuzione nei confronti dei predetti soggetti o di terzi.

7.4 In caso di revoca del mandato da parte dei predetti soggetti terzi di cui al comma 7.2, il Richiedente dovrà darne tempestiva informativa a e-distribuzione tramite il Portale medesimo per tutte le pratiche interessate, di cui il medesimo soggetto terzo sia titolare. Resta inteso che il Richiedente è responsabile, nei confronti di e-distribuzioni, delle attività dal medesimo compiute in nome e per conto del soggetto terzo fino al momento della comunicazione di cui sopra.

Art. 8 Modalità di invio di atti, comunicazioni e documenti.

8.1 Una volta ottenuto l'Account, il Richiedente prende atto e accetta che ogni atto, comunicazione o documentazione, inerente l'iter di connessione, dovrà essere dal medesimo trasmessa a e-distribuzione esclusivamente tramite Portale.

8.2 Il Richiedente prende altresì atto e accetta che e-distribuzione invierà, esclusivamente tramite Portale, ogni atto, documentazione e/o comunicazione inerente l'iter di connessione. L'indirizzo mail utilizzato per l'invio di eventuali avvisi da e-distribuzione è quello riportato dal Richiedente in fase di Registrazione al Portale ovvero quello eventualmente successivamente modificato nel Portale medesimo.

8.3 Per l'individuazione delle date di invio e di ricezione delle comunicazioni, tramite Portale, tra e-distribuzione e Richiedente troveranno applicazione le previsioni della vigente normativa, anche regolatoria, in materia di connessioni alla rete elettrica.

8.4 E' a carico del Richiedente mantenere costantemente aggiornati i dati comunicati in fase di Registrazione, nonché, di volta in volta, verificare, tramite il Portale, l'arrivo e/o l'aggiornamento di documenti e/o di comunicazioni di proprio interesse.

8.5 e-distribuzione non assume alcuna responsabilità per i malfunzionamenti o le impossibilità di collegamento e/o di connessione e/o di accesso al Portale derivanti da cause non imputabili ad e-distribuzione medesima.

Art. 9 Obbligazioni e Responsabilità del Richiedente.

9.1 L'invio del Modulo di Adesione con le modalità descritte nel precedente art. 5.2, comporta l'integrale conoscenza ed accettazione di tutte le disposizioni

previste nel presente Regolamento. Con la sottoscrizione del Modulo di Adesione, il Richiedente prende atto e accetta che ogni comunicazione o documento inviato ad e-distribuzione tramite l'utilizzo del proprio Account riferibile esclusivamente a se stesso e si impegna quindi a mantenere strettamente riservati i dati dell'Account come indicato nel precedente art. 6.1.

9.2 Il Richiedente è unico ed esclusivo responsabile della correttezza, completezza e veridicità, ad ogni effetto e conseguenza di legge, di quanto riportato nel Modulo di Adesione, sollevando e-distribuzione da ogni verifica in merito alla veridicità, completezza o correttezza dei dati inseriti. Il Richiedente si impegna ad aggiornare tempestivamente i dati riportati nel Modulo di Adesione in caso di variazione. Il Richiedente esonera e-distribuzione da ogni responsabilità per l'utilizzo di dati non aggiornati o corretti.

9.3 Il Richiedente prende sin d'ora atto e riconosce che, tramite il Portale, verranno conclusi gli specifici atti e/o contratti inerenti l'iter di connessione, ivi compresa l'accettazione delle condizioni generali di contratto relative ai rapporti contrattuali riguardanti l'intero iter di connessione e delle eventuali relative clausole vessatorie nelle stesse contenute; riconosce altresì che l'accettazione e le altre manifestazioni di volontà effettuate con tale forma saranno valide e vincolanti ad ogni effetto.

9.4 Dato il rilievo e la complessità di alcuni atti inerenti l'iter di connessione alla rete elettrica, il Richiedente prende atto e accetta che nei casi specificamente indicati e previsti sul Portale o sul Sito taluni atti e/o documenti dovranno essere inviati tramite il Portale (debitamente sottoscritti e con allegata la scansione del documento di riconoscimento in corso di validità), nonché, ove previsto nel Portale medesimo, essere anche inviati a e-distribuzione in originale a mezzo posta, debitamente sottoscritti con firma autografa, ovvero a mezzo posta elettronica certificata con allegazione in essa di documenti firmati digitalmente dal Richiedente. Il Richiedente prende comunque atto e accetta che, in mancanza dell'inserimento nel Portale di atti, documenti e/o comunicazioni, l'invio esclusivamente cartaceo ovvero a

mezzo posta elettronica certificata, dei medesimi documenti, atti o comunicazioni inerenti l'iter relativo alla connessione alla rete elettrica non potrà essere effettuato e che, pertanto, l'eventuale inoltro con detta modalità non verrà considerato valido da e-distribuzione ai fini della gestione dell'iter di connessione.

9.5 Il Richiedente è tenuto ad informare tempestivamente e-distribuzione circa le modifiche che siano intervenute relativamente ai dati indicati in fase di Registrazione, nonché, nel caso in cui il Richiedente sia una persona giuridica, ogni mutamento della struttura organizzativa dell'impresa imputabile ad operazioni straordinarie quali a titolo esemplificativo cessioni, fusioni, trasferimenti di rami di azienda, etc

9.6 Il Richiedente con la sottoscrizione del presente regolamento autorizza e-distribuzione a provvedere, se necessario, nei casi di disservizi, ad inserire nel Portale dati e/o documenti forniti dal Richiedente stesso ed al contempo esonera e-distribuzione da ogni responsabilità connessa e conseguente all'inserimento di tali dati e/o documenti.

Art. 10 Istruzioni operative.

10.1 e-distribuzione pubblica su Portale le istruzioni per il relativo utilizzo, ivi comprese le caratteristiche dei file e dei dati da inviare a mezzo del medesimo Portale.

10.2 Allo scopo di ampliare lo scambio elettronico dei documenti o comunque di ottemperare a provvedimenti normativi e autoritativi, e-distribuzione si riserva la facoltà di modificare le istruzioni e le caratteristiche dei file e dei dati di cui al comma precedente mediante pubblicazione preventiva sul Portale.

10.3 Il Richiedente si impegna affinché l'invio di ogni comunicazione ad e-distribuzione tramite Portale sia conforme alle istruzioni e alle regole tecniche indicate sul Portale al momento dell'invio della comunicazione stessa.

Art. 11 Conservazione dei documenti scambiati elettronicamente.

11.1 Costituiscono piena ed esclusiva prova fra le Parti, riguardo al contenuto ed alla data di registrazione degli atti, comunicazioni e/o documenti inviati tramite il Portale, le registrazioni delle transazioni elettroniche effettuate dal sistema informativo di e-distribuzione. Il tempo del sistema è sincronizzato





sull'ora italiana riferita alla scala di tempo UTC (IEN) di cui al D.M. n.591/1993.

11.2 Le Parti dichiarano e riconoscono che le registrazioni del predetto sistema informatico fanno piena prova dei rapporti esistenti e delle transazioni elettroniche effettuate fra le Parti stesse. Tali registrazioni hanno carattere riservato e non verranno divulgate a terzi al di fuori delle ipotesi espressamente consentite dalla legge.

11.3 In particolare, le registrazioni degli atti, comunicazioni e/o documenti inviati dal Richiedente tramite il Portale, sono tracciate in un apposito file di log contenente l'"impronta digitale" in formato SHA256 delle transazioni elettroniche. Detto file di log viene marcato temporalmente, con cadenza giornaliera, ed inviato per l'archiviazione presso un Ente Certificatore esterno.

11.4 e-distribuzione conserverà le registrazioni delle transazioni elettroniche di cui al presente articolo presso un apposito archivio informatico.

Art. 12 Proprietà Intellettuale.

12.1 La titolarità dei diritti d'autore sul design, la grafica e le pagine web contenuti nel Portale, la selezione e la loro disposizione nel Portale medesimo, appartengono ad e-distribuzione.

12.2 I marchi, i loghi, le ragioni e le denominazioni sociali e, in generale, i segni distintivi di e-distribuzione indicati e utilizzati nel Sito identificano l'attività ed i servizi di e-distribuzione stessa. Nessun uso di tali segni distintivi è ammesso senza previa autorizzazione scritta di e-distribuzione.

12.3 Il Richiedente è autorizzato a prendere visione, fare copia, scaricare e stampare i documenti disponibili sul Portale esclusivamente per compiere le attività previste dal Portale medesimo. La presente autorizzazione non si estende ai documenti e/o ai materiali di proprietà di terzi eventualmente presenti nel Portale.

Art. 13 Riservatezza e trattamento dei dati personali.

Tutte le informazioni di carattere personale, industriale, finanziario, economico, patrimoniale e commerciale, rilasciate dal Richiedente a e-distribuzione sono da considerarsi riservate e non saranno utilizzate da e-distribuzione se non in funzione di attività previste dalla legge o altrimenti prescritte dalle autorità competenti. e-distribuzione garantirà al Richiedente

il rispetto del segreto d'ufficio e della riservatezza su tutte le informazioni riservate ricevute e non comunicherà dette informazioni a terzi senza il consenso scritto del Richiedente fatto salvo il caso in cui dette informazioni siano oggetto di trattamento e comunicazione a terzi per finalità indicate nel presente Regolamento. Il Richiedente consente che e-distribuzione possa utilizzare e pubblicare i propri dati, in forma aggregata e anonima, per l'elaborazione di bilanci, a fini statistici o per altre finalità istituzionali. Il Richiedente, ai sensi di quanto previsto dal Regolamento europeo in materia di protezione dei dati personali n. 2016/679, presta il proprio consenso al trattamento e alla comunicazione, da parte di e-distribuzione, dei dati riguardanti l'iter autorizzativo per l'utilizzo delle Infrastrutture della Rete elettrica nei limiti in cui il trattamento e la comunicazione siano funzionali all'adempimento di tutti gli obblighi previsti dalle presenti condizioni, dalla legge, da regolamenti, da delibere, dalla normativa comunitaria. Il Richiedente, acconsente che i dati dallo stesso forniti siano utilizzati per il monitoraggio della qualità del servizio prestato e che gli stessi dati possano essere comunicati, per le medesime finalità, a società controllate o collegate e/o a terzi fornitori di servizi. Inoltre, i dati personali che il Richiedente fornisce in fase di Registrazione al Portale, verranno trattati con le modalità previste nell'informativa al trattamento dei dati di cui all'art. 13 del Regolamento europeo in materia di protezione dei dati personali n. 2016/679.

Art. 14 Informativa sul trattamento dei dati personali.

e-distribuzione S.p.A. (di seguito, "e-distribuzione" o il "Titolare") è impegnata nel rispetto e nella protezione dei diritti e libertà fondamentali con riguardo al trattamento dei dati personali delle proprie controparti contrattuali che accedono, previa registrazione, al Portale Produttori di e-distribuzione. Con la presente informativa si desidera pertanto fornire le opportune informazioni sulle modalità e sulle finalità del trattamento stesso. Titolare del trattamento, ai sensi dell'art. 13 del GDPR, è la società e-distribuzione S.p.A., con sede legale in Roma, via

Ombrone n. 2, P.IVA di gruppo 15844561009. Ai sensi dell'art. 4, n. 2, del GDPR, per "trattamento" di dati personali si intende: "qualsiasi operazione o insieme di operazioni, compiute con o senza l'ausilio di processi automatizzati e applicate a dati personali o insiemi di dati personali, come la raccolta, la registrazione, l'organizzazione, la strutturazione, la conservazione, l'adattamento o la modifica, l'estrazione, la consultazione, l'uso, la comunicazione mediante trasmissione, diffusione o qualsiasi altra forma di messa a disposizione, il raffronto all'interconnessione, la limitazione, la cancellazione o la distruzione". Il Titolare ha nominato un Responsabile della Protezione dei dati personali (RPD) che può essere contattato al seguente indirizzo e-mail:

dpo.e-distribuzione@e-distribuzione.com per tutte le questioni relative al trattamento dei Suoi dati personali. Il Titolare tratterà i Suoi dati personali ("Dati Personali") acquisiti da e-distribuzione con la sua registrazione e Adesione al portale Produttori di e-distribuzione che, a titolo esemplificativo, possono essere:

- Dati identificativi: dati che permettono l'identificazione diretta, come i dati anagrafici;
- Log di navigazione: IP, data, ora, titolo pagina, url
- Dati di contatto: dati relativi alle comunicazioni elettroniche (via Internet o telefono), quali telefono, cellulare, e-mail, forniti al Titolare in fase di sottoscrizione o nel corso della durata del Contratto, necessari a contattarla per fornire riscontri alle esigenze manifestate. e-distribuzione tratterà i Suoi Dati personali per il conseguimento di finalità precise e solo in presenza di una specifica base giuridica prevista dalla legge applicabile in materia di privacy e protezione dei dati personali. Nello specifico la base giuridica del trattamento è costituita dalla Sua volontaria registrazione sul Portale Produttori di e-distribuzione nonché dal rapporto contrattuale instaurato con e-distribuzione, di un legittimo interesse di e-distribuzione od infine se e-distribuzione è tenuta in forza di un obbligo di legge a trattare i Suoi Dati personali. Il Titolare tratterà i Dati Personali nel rispetto delle garanzie di riservatezza e delle misure di sicurezza previste dalla normativa





vigente. Il trattamento è effettuato anche con l'ausilio di mezzi elettronici o comunque automatizzati ed è svolto dal Titolare e/o da Responsabili di cui il Titolare può avvalersi per memorizzare, gestire e trasmettere i dati stessi. I Dati Personali di cui e-distribuzione verrà a conoscenza potranno essere resi accessibili, per le finalità sopra menzionate:

a) ai soggetti espressamente autorizzati dal Titolare, quali dipendenti e collaboratori addetti alle unità organizzative preposte al trattamento medesimo;

b) ai soggetti designati responsabili ex art. 28 del GDPR, quali terzi fornitori di servizi in favore di e-distribuzione ai fini dell'esecuzione di un Contratto ("Responsabili");

c) alla capogruppo Enel S.p.A. e ad altre società del Gruppo. I Suoi Dati Personali saranno trattati all'interno dell'Unione Europea e conservati su server ubicati in Germania, quindi all'interno dell'Unione Europea. Tutti i Suoi Dati Personali oggetto di trattamento per le finalità di cui al presente Regolamento saranno conservati nel rispetto dei principi di proporzionalità e necessità, e comunque fino a che non siano state perseguite le finalità del trattamento al termine delle quali verranno cancellati, fatte salve le esigenze di difesa anche in ipotesi di eventuale contenzioso. Ai sensi degli artt. 15 – 21 del GDPR, in relazione ai Dati personali comunicati, Lei ha il diritto di:

a) accedere e chiederne copia;

b) richiedere la rettifica;

c) richiedere la cancellazione;

d) ottenere la limitazione del trattamento;

e) opporsi al trattamento;

f) ricevere in un formato strutturato, di uso comune e leggibile da dispositivo automatico i dati da Lei conferiti. Per l'esercizio dei suoi diritti, è possibile:

1. accedere all'area riservata del Portale Produttori di e-distribuzione;

2. inviare la richiesta ai canali tradizionali di e-distribuzione (casella di posta ordinaria: 5555 - 85100 Potenza (PZ), pec: e-distribuzione@pec.e-distribuzione.it);

3. contattare il Call Center al seguente numero verde gratuito 803.500.

Le ricordiamo che è un Suo diritto proporre un reclamo al Garante per la Protezione dei Dati Personali, mediante:

a) Raccomandata A/R da inviarsi a: Garante per la protezione dei dati personali, Piazza di Monte Citorio, 121 00186 Roma

b) e-mail all'indirizzo: garante@gpdp.it; oppure: protocollo@pec.gpdp.it;

c) fax al numero: 06/69677.3785.

Art. 15 Legge applicabile e Foro competente.

15.1 Al presente Regolamento si applica la legge italiana.

15.2 Qualora il Richiedente sia un soggetto diverso dal consumatore - secondo quanto previsto dal D.Lgs 206/2005 e successive modificazioni ed integrazioni - per ogni e qualsiasi controversia che dovesse insorgere in merito all'interpretazione e/o esecuzione del Regolamento, le Parti convengono reciprocamente la competenza esclusiva del Foro di Roma.

15.3 Qualora, invece, il Richiedente sia un consumatore - secondo quanto previsto dal D.Lgs 206/2005 e successive modificazioni ed integrazioni - per qualsiasi controversia in merito all'interpretazione e/o esecuzione del Regolamento il Foro competente sarà quello stabilito dalla legislazione vigente.

Art. 16 Modifiche ed integrazioni al Regolamento e clausola di rinvio.

16.1 Integrano automaticamente il presente Regolamento le condizioni obbligatoriamente imposte dalla legge o da provvedimenti di ARERA, di altre pubbliche Autorità o di altri soggetti competenti.

16.2 Parimenti, si intendono abrogate le condizioni che risultino incompatibili con quanto imposto ai sensi del precedente comma.

16.3 Qualora, a seguito dei provvedimenti di ARERA non sia possibile la modifica automatica delle clausole del Regolamento, e-distribuzione provvederà a formulare le conseguenti clausole integrative o modificative e a renderle note al Richiedente ai fini della successiva sottoscrizione, sempre che necessaria.

Art. 17 Durata e cessazione del servizio. Subentro.

17.1 Il servizio di accesso al Portale, come disciplinato dal presente Regolamento, ha efficacia a decorrere dalla data di completamento della procedura di abilitazione di cui all'art. 5. di cui all'art. 5. Il rapporto contrattuale si rinnova tacitamente, di anno in anno, salvo disdetta da comunicare, almeno

un mese prima della scadenza annuale, a mezzo Portale e/o raccomandata a.r. e/o posta elettronica certificata.

17.2 In caso di mancato accesso al Portale da parte del Richiedente o comunque di mancato utilizzo e/o di inattività dell'Account per un periodo continuativo superiore a 24 mesi dall'ultimo accesso, e-distribuzione si riserva la facoltà di procedere alla disabilitazione del Richiedente al Portale, con la conseguente cessazione del servizio di accesso al Portale medesimo.

17.3 In caso di richiesta di disabilitazione al Portale da parte del Richiedente, e-distribuzione procederà alla relativa disattivazione con la conseguente cessazione del servizio di accesso al Portale.

17.4 Nei casi di disdetta e/o disabilitazione di cui ai precedenti paragrafi 17.1, 17.2 e 17.3, il Richiedente prende atto ed accetta che alcuna attività potrà dal medesimo essere svolta sul Portale utilizzando l'Account disattivato e che, per procedere allo svolgimento di eventuali ulteriori attività inerenti la connessione alla rete elettrica e/o la gestione dell'iter delle pratiche di connessione eventualmente pendenti, dovrà essere richiesta ad e-distribuzione la riattivazione dell'Account, ovvero una nuova abilitazione al Portale previa sottoscrizione di un nuovo Modulo di Adesione secondo il Regolamento vigente al momento della riattivazione e/o nuova abilitazione. Nei predetti casi, inoltre, il Richiedente è tenuto ad informare i soggetti terzi dal medesimo eventualmente rappresentati, in qualità di loro mandatario, ai fini del loro eventuale subentro nella gestione tramite portale delle relative pratiche.

17.5 Resta inteso che, nei casi di disdetta e/o disabilitazione al Portale cui ai precedenti paragrafi 17.1, 17.2, 17.3 e 17.4, il Richiedente prende atto ed accetta che e-distribuzione è esonerata da qualsiasi responsabilità per eventuali decadenze e per ogni altra conseguenza dovesse derivare dall'impossibilità, da parte del Richiedente, di gestire le pratiche di connessione attraverso il Portale. Il Richiedente, si obbliga, inoltre a tenere indenne e manlevare la medesima e-distribuzione da ogni eventuale conseguenza e/o responsabilità verso soggetti terzi, ed in particolare verso eventuali mandati e/o soggetti





comunque rappresentati dal medesimo Richiedente.

17.6 Il Richiedente può anche subentrare, con le modalità e funzionalità previste nel Portale, nella titolarità di specifiche pratiche di connessione in essere di cui sia titolare altro soggetto giuridico, previa documentazione e allegazione del titolo in base al quale intenda richiedere e attuare il subentro. In tali casi, il Richiedente assume a proprio carico, tutte le obbligazioni inerenti le pratiche di connessione per le quali abbia esercitato il subentro, esonerando e manlevando e-distribuzione da ogni conseguenza e/o responsabilità nei confronti dei soggetti precedentemente titolare delle relative pratiche di connessione e/o di eventuali soggetti terzi in merito all'esercizio del subentro ed alle ulteriori attività dal medesimo poste in essere attraverso il Portale.

Art.18 Composizione del Regolamento.

18.1 Il presente Regolamento è composto dalle Premesse, da 18 articoli, e dall'Allegato 1 "Modulo di Adesione".





**Allegato 1
MODULO DI ADESIONE**

al "Regolamento per l'accesso e l'utilizzo del Portale produttori di e-distribuzione S.p.A."

Spett.le

e-distribuzione S.p.A.

Il sottoscritto

FABIO PACCAPELO, nato a **BARI**, provincia **BA**, nazione **Italia**, il **11-06-1975**, codice fiscale **PCCFBA75H11A662D**, residente in **VIA Volta N° 13 CAP 70125**, comune **BARI**, località , provincia **BA**, nazione **Italia**, email **andrea.giuffrida@hopegroup.it**, email PEC **srl.santalucia@legalmail.it**, telefono **3395039114**, cellulare **3395039114**

Legale Rappresentante del/della **SANTA LUCIA ENERGIA SRL** con sede legale in **VIA Lanzone N° 31**, CAP **20123**, comune **MILANO**, località , provincia **MI**, nazione **Italia**, codice fiscale **12421150967**, partita IVA **12421150967**, iscritta al Registro delle Imprese della Camera di Commercio Industria Artigianato Agricoltura di **MILANO MONZA BRIANZA LODI** sezione **ORDINARIA R.E.A. MI - 2660292**

Dichiara di aver preso conoscenza del "Regolamento per l'accesso e l'utilizzo del Portale produttori di **e-distribuzione S.p.A.**" e di accettarlo e approvarlo integralmente in tutte le condizioni nello stesso riportate con particolare riferimento all'Informativa Privacy resa ai sensi dell'Art. 13 del Regolamento europeo in materia di protezione dei dati personali n. 2016/679 (di seguito "GDPR") riportata all'art 14 del suddetto Regolamento.

DATA: 07/02/2023

FIRMA _____

Ai sensi e per gli effetti dell'art. 1341, comma 2, cod. civ., il sottoscritto approva specificamente le seguenti clausole del "Regolamento per l'accesso e l'utilizzo del Portale produttori di **e-distribuzione S.p.A.**": art. 5: "Processo di abilitazione al Portale"; art. 6: "conservazione e tenuta dell'Account"; art.7: " Effetti dell'uso dell'Account"; art 9: "Obbligazioni e responsabilità del Richiedente"; art. 11 "Conservazione dei documenti scambiati elettronicamente"; art. 15: "Legge applicabile e Foro competente", art. 16 "Modifiche ed integrazioni al Regolamento e clausola di rinvio" e Art. 17 "Durata e cessazione del servizio".



DATA: 07/02/2023

FIRMA _____

NB: allegare fotocopia, in carta semplice, di un documento di identità

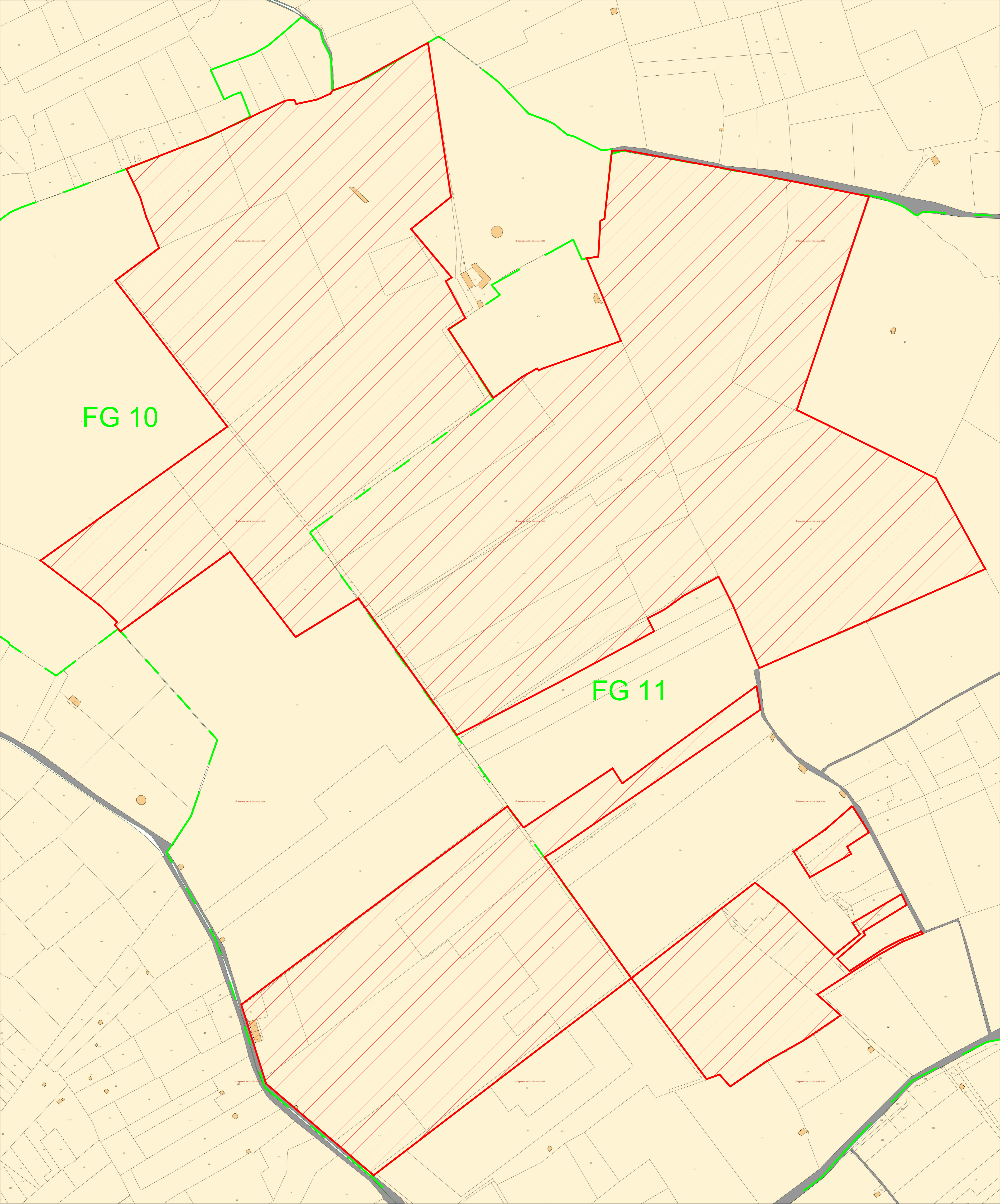

FG 10

FG 11

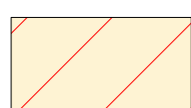
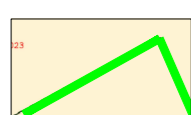
-  Area di impianto
-  Limite Foglio Catastale

TAV 03

Il Tecnico
Ing Fabio Paccipello



TITOLO DEL DISEGNO:
Inquadramento su Mappa Catastale
Scala 1:2000

Committente: Santa Lucia Energia S.r.l.
Via Lanzone, 31 - 20123 Milano - P.I.: 12421150967
Luogo Installazione: PRESCICE, ACQUARICA (LE)
Coordinate Impianto: 39°54'24"N; 18°12'42"E

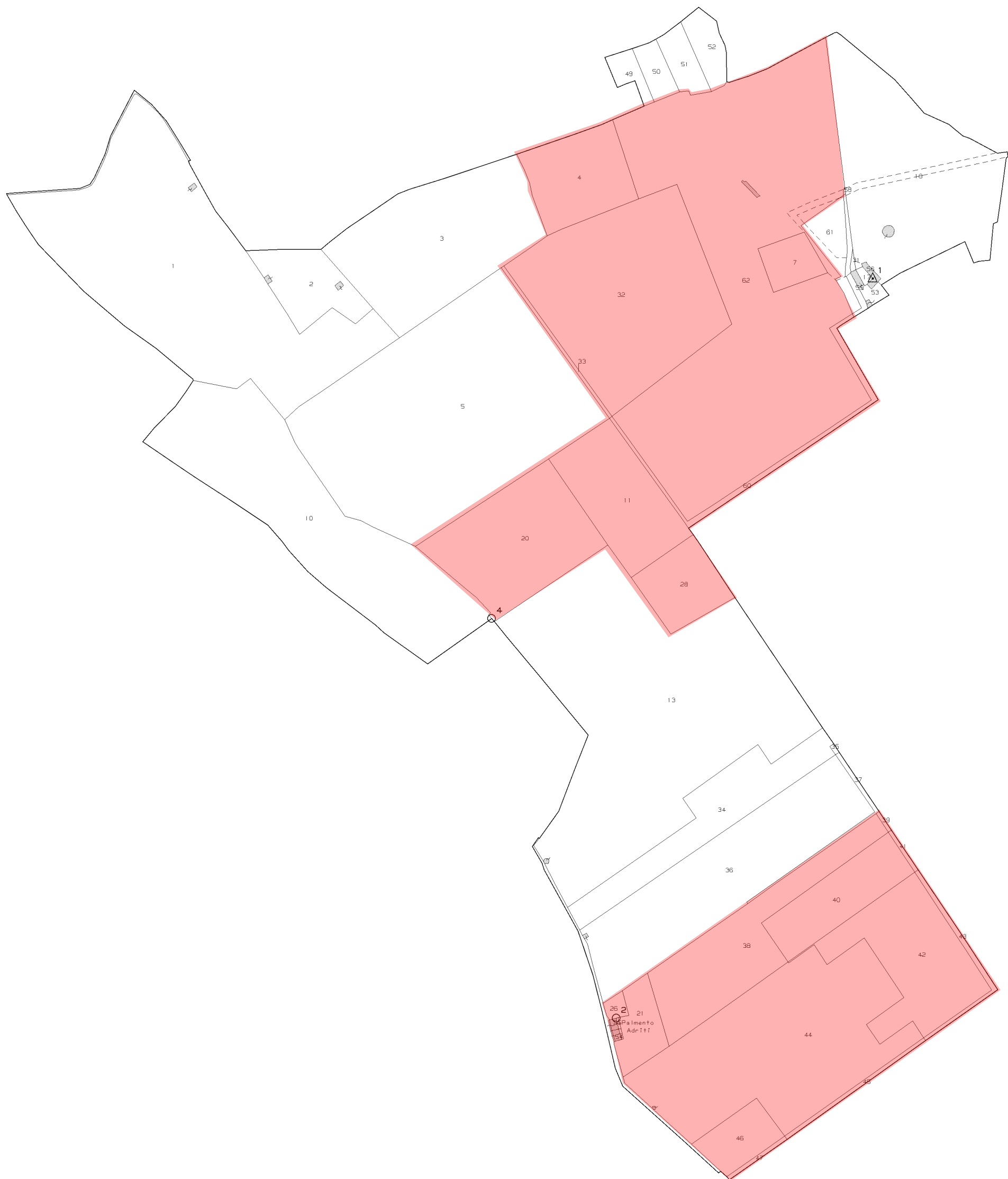

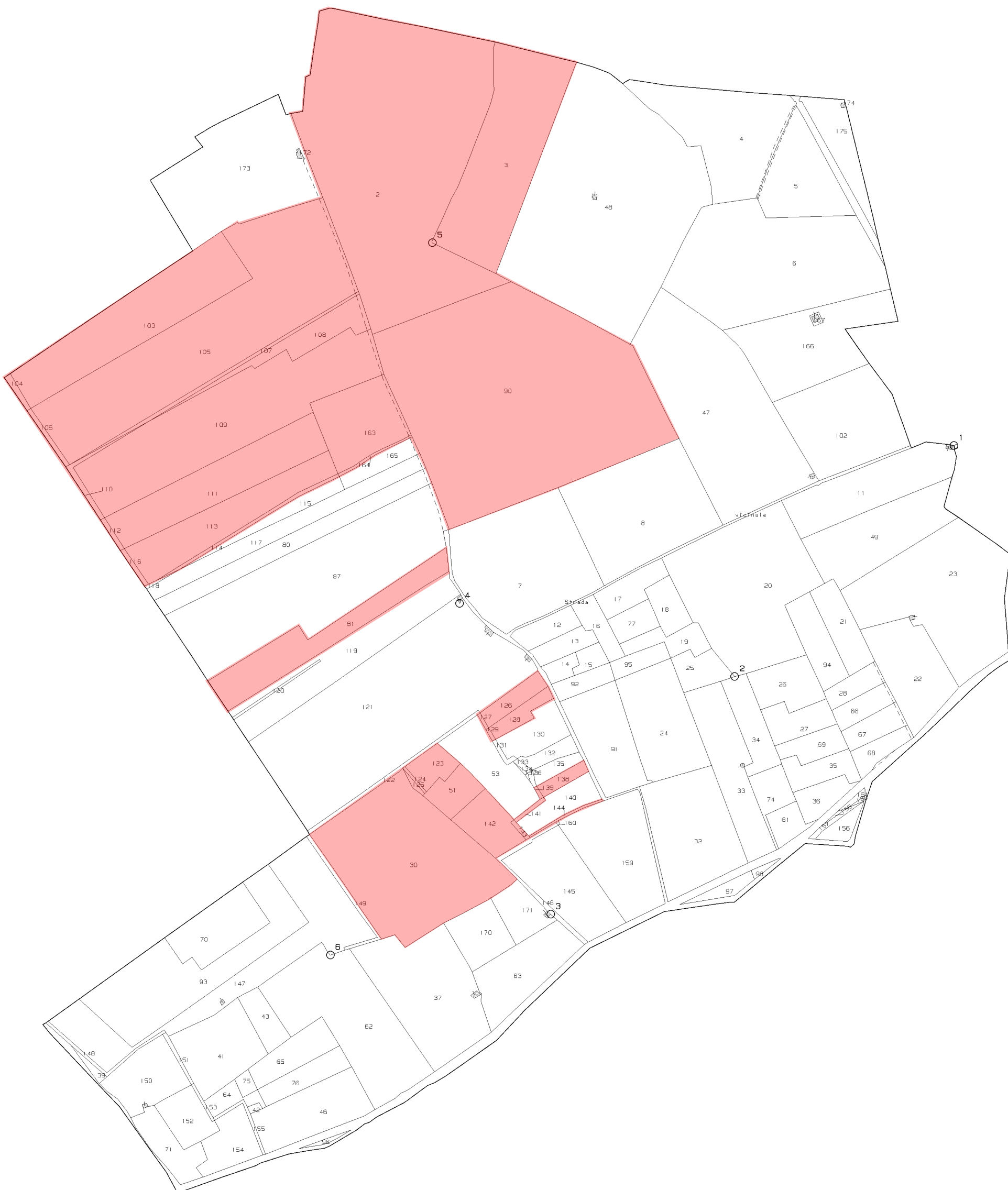

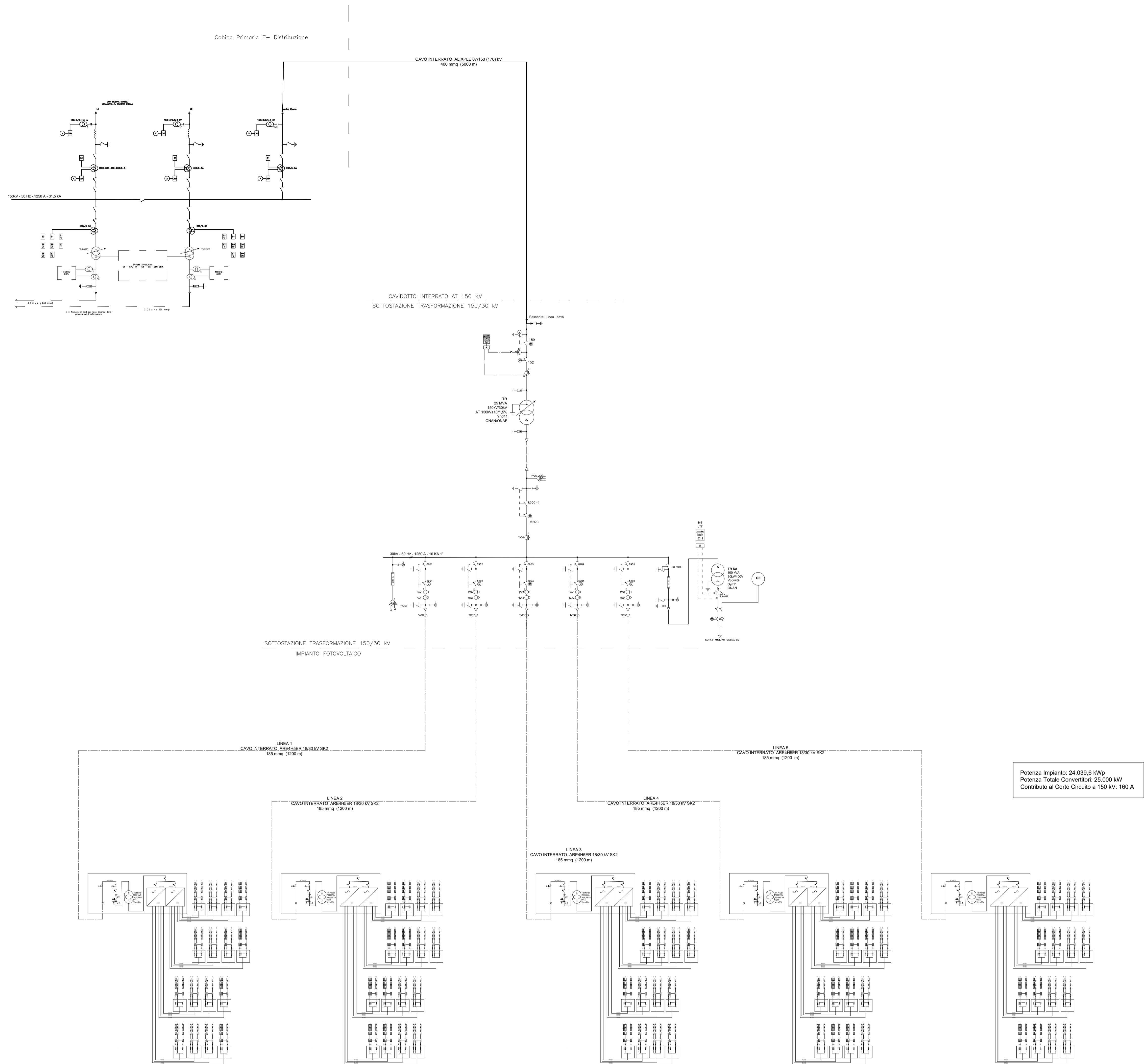

TAV 04

Il Tecnico
Ing. Fabio Recupolo

TITOLO DEL DISEGNO:
Schema elettrico unifilare

Committente: Santa Lucia Energia S.r.l.
Via Lanzone, 31 - 20123 Milano - P.I.: 12421150967
Luogo Installazione: PRESICCE-ACQUARICA (LE)
Coordinate Impianto: 39°54'24"N; 18°12'42"E