

REGIONE PUGLIA
Comune di Francavilla Fontana
Provincia di Brindisi



PROGETTO DEFINITIVO

PROGETTO PER LA COSTRUZIONE ED ESERCIZIO DELL'IMPIANTO DI PRODUZIONE DI ENERGIA ELETTRICA DA FONTE FOTOVOLTAICA CON ASSOCIATO IMPIANTO AGRICOLO (AGRIVOLTAICO) E DELLE RELATIVE OPERE ED INFRASTRUTTURE CONNESSE DELLA POTENZA NOMINALE MASSIMA DI 80239 KW E DELLA POTENZA NOMINALE IN A.C. PARI A 65800 KW SITO NEL COMUNE DI FRANCAVILLA FONTANA (BR) CON OPERE DI CONNESSIONE RICADENTI ANCHE NEI COMUNI DI GROTTAGLIE (TA) E TARANTO (TA)

TITOLO TAVOLA

IMPATTO SULLA FLORA E SULLA FAUNA

PROGETTAZIONE	PROPONENTE	SPAZIO RISERVATO AGLI ENTI
PROGETTISTI Ing. Nicola ROSELLI Ing. Rocco SALOME PROGETTISTI PARTI ELETTRICHE Per. Ind. Alessandro CORTI CONSULENZE E COLLABORAZIONI Arch Gianluca DI DONATO Ambiti archeologici - CAST s.r.l. Dott. Massimo MACCHIAROLA Ing Elvio MURETTA Geol. Vito PLESCIA	FRANCAVILLA 1 SOLAR S.R.L. SEDE LEGALE MILANO (MI), cap 20131 via Abruzzi n° 94 P.IVA 16318271000	

4.2.6_10

FILE
EQWE434_4.2.6_10_ImpattoFloraFauna

CODICE PROGETTO
EQWE434

SCALA

REVISIONE	DATA	DESCRIZIONE REVISIONE	REDATTO	VERIFICATO	APPROVATO
A	07/07/2022	EMISSIONE	MACCHIAROLA	FRANCAVILLA1SOLARSRL	FRANCAVILLA1SOLARSRL
B	04/10/2023	REVISIONE	MACCHIAROLA	FRANCAVILLA1SOLARSRL	FRANCAVILLA1SOLARSRL
C	DATA				
D	DATA				
E	DATA				
F	DATA				

Indice generale

1	PREMESSA	6
2	DESCRIZIONE DEL PROGETTO.....	8
2.1	Localizzazione del sito di progetto.....	8
2.2	Dati generali del progetto	10
2.3	Viste d'insieme dell'impianto	14
2.4	Disponibilità aree ed individuazione delle interferenze	18
2.5	Sintesi preliminare sulla fase di cantierizzazione.....	27
2.5.1	Materiali.....	27
2.5.2	Risorse umane	28
2.5.3	Recinzioni.....	30
2.5.4	Livellamenti.....	32
2.5.5	Scolo delle acque meteoriche.....	32
2.5.6	Movimentazione terra	33
2.5.7	Dismissione	35
3	QUADRO AMBIENTALE DI AREA VASTA.....	37
3.1	Inquadramento topografico e geomorfologico delle aree oggetto dell'intervento ...	37
3.2	Suolo	42
3.2.1	Uso del suolo	42
3.2.2	Impermeabilizzazione del suolo.....	47
3.2.3	Fenomeno della desertificazione.....	50
3.3	Ambiente idrico	51
3.4	Biodiversità, flora e fauna.....	54
3.4.1	Aree protette	59
3.4.2	Rete natura 2000	62
3.4.3	Vegetazione	67
3.4.4	Fauna	72
3.5	Ecosistemi	76

3.5.1	L'ecomosaico dell'area di intervento	77
3.5.1.1	Ecosistema naturale.....	77
3.5.1.2	Agroecosistema.....	80
3.5.1.3	Ecosistema antropico	81
3.6	Presenza di altre infrastrutture per la produzione di energia da fonte rinnovabile (cumulo)	82
4	IMPATTO SU FLORA E FAUNA	85
4.1	Componente biodiversità ed ecosistema	85
4.1.1	Vegetazione e fauna del sito oggetto di intervento.....	87
4.1.2	Analisi della componente floro-vegetazionale e faunistica (area di progetto e area d'impatto potenziale)	94
4.1.3	Descrizione e analisi della componente ecosistemica (area di progetto e area di impatto locale)	96
4.1.3.1	Individuazione dell'Unità Ecosistemica sotto il profilo vegetazionale.....	97
4.1.3.2	Individuazione dell'Unità Ecosistemica sotto il profilo faunistico.....	99
4.1.4	La valutazione dell'impatto sulle componenti naturalistiche.....	101
4.1.5	Analisi degli impatti potenzialmente significativi sulla flora e vegetazione	102
4.1.6	Analisi degli impatti potenzialmente significativi sulla fauna	105
4.1.7	Impatti previsti nella fase di cantiere, esercizio, ripristino per la componente biodiversità e ecosistema.....	119
5	MITIGAZIONE DEGLI IMPATTI	129
1.1	Fase di Cantiere	129
1.2	Fase di Esercizio	130
1.3	Fase di Ripristino	131

Indice delle Figure

Figure 2-1.	Dettaglio catastale dell'area in cui ricade il campo fotovoltaico.	10
Figure 2-2.	Schema di funzionamento e foto di una cella fotovoltaica.....	12
Figure 2-3.	Struttura impianto fotovoltaico	13
Figure 2-4.	Particolare agri-fotovoltaico.....	16
Figure 2-5.	Vista d'insieme dell'impianto con collegamento elettrico (in blu)	17
Figure 2-6.	Area d'interesse – Principali interferenze rilevate	19
Figure 2-7.	Planimetria d'insieme con interferenze.....	20
Figure 2-8.	Planimetria di dettaglio n. 1 con principali interferenze	20
Figure 2-9.	Planimetria di dettaglio n.2 con principali interferenze	21
Figure 2-10.	Planimetria di dettaglio n.3 con principali interferenze	21

Figure 2-11. Planimetria degli attraversamenti con tecnica "No dig".....	23
Figure 2-12. Tipologia di recinzione utilizzata.....	31
Figure 3-1. Classificazione aree rurali pugliesi (Fonte PSR 2014-2020).....	43
Figure 3-2. Stralcio della Carta di Uso del Suolo del SIT Puglia 2006 (aggiornamento 2011) relativo al buffer di 500 mt rispetto all'area oggetto di indagine.	45
Figure 3-3. : Stralcio della Carta di Uso del Suolo del SIT Puglia 2006 (aggiornamento 2011) relativo al buffer di 500 mt rispetto all'area entro cui sarà allacciato l'impianto alla futura Stazione Elettrica (SE) di trasformazione della RTN da inserire in entra-esce alla linea 380 kV "Erchie 380 - Taranto N2".....	46
Figure 3-4. Carta del consumo di suolo , ISPRA 2022.....	49
Figure 3-5. Carta delle aree sensibili alla desertificazione in Puglia (2008) Fonte: Regione Puglia, ARPA Puglia,IAMB,INEA, CNR-IRSA	51
Figure 3-6. Sottobacini idraulici omogenei (Fonte: Consorzio Speciale per la Bonifica di Arneo - https://www.consorziobonificadiarneo.it/vivere-il-comune/attivita/bacheca/item/il-comprensorio)	53
Figure 3-7. Mappa della rete idrica superficiale nell'area di progetto.	54
Figure 3-8. Inquadramento mediante PPTR dell'Unità Minima di Paesaggio in riferimento all'area indagata per il Comune di Francavilla Fontana (BR)_Fonte: Piano Paesaggistico Territoriale Regionale - REGIONE PUGLIA - Assessorato all'Assetto del Territorio - Elaborato n. 5.9 del del PPTR, Schede degli Ambiti paesaggistici	55
Figure 3-9. Inquadramento mediante PPTR dell'Unità Minima di Paesaggio in riferimento all'area indagata per il Comune di Francavilla Fontana (BR) su confini comunali_Fonte: Piano Paesaggistico Territoriale Regionale - REGIONE PUGLIA - Assessorato all'Assetto del Territorio - Elaborato n. 5.9 del PPTR, Schede degli Ambiti paesaggistici	56
Figure 3-10. : Carta degli elementi relativa alla NATURALITÀ per l'ambito di paesaggio 5.9. - Il cerchio in rosso evidenzia l'Area oggetto di indagine (Fonte: http://paesaggio.regione.puglia.it/PPTR_2013_07/5._Schede%20degli%20Ambiti%20Paesaggistici/5.9_CAMPAGNA_BRINDISINA.pdf)	59
Figure 3-11. Aree umide nel territorio di progetto.....	60
Figure 3-12. Limite di costa (Fonte: PITESAI)	61
Figure 3-13. Tipi Forestali (fonte: Carta Tipologie Forestali - DGR n.1279/2022)	62
Figure 3-14. - Distribuzione dei Siti Natura 2000 in Puglia (fonte: PAF regione Puglia).....	64
Figure 3-15. Aree protette nella provincia di Brindisi (Fonte: http://www.parks.it/regione.puglia/index.php?prov=BR)	65
Figure 3-16. L'unica area protetta nei pressi del campo agrivoltaico è l'Area Protette "Parco naturale regionale Terra delle Gravine" a circa 2 Km.....	65
Figure 3-17. Carta fitoclimatica della Puglia.	68
Figure 3-18. Serie della vegetazione in Italia (Biondi et all., 2005)	70

Figure 3-19. Comuni con presenza di specie della vegetazione in lista rossa. Nel riquadro l'area di intervento (il cerchio indica l'area di progetto)	72
Figure 3-20. Mappa delle sole aree naturali presenti in area vasta.	80
Figure 3-21. Mappa dell'uso del suolo (fonte: http://www.sit.puglia.it)	81
Figure 3-22. Carta del consumo di suolo , ISPRA 2022	82
Figure 3-23. FER presenti in un raggio di 3 Km dal sito di progetto.	83
Figure 4-1. Dati estratti dalla Strategia Nazionale della Biodiversità (Ministero dell'Ambiente della Tutela del Territorio e del Mare - Comitato Paritetico per la Biodiversità - 17 febbraio 2016)	86
Figure 4-2. Carta degli ecosistemi.	87
Figure 4-3. Sequenza fotografica dell'area di impianto.	88
Figure 4-4. Habitat di interesse segnalati nella ZSC IT9130005	89
Figure 4-5. Valore ecologico dell'area (fonte: ISPRA - Carta della Natura)	92
Figure 4-6. Sensibilità ecologica dell'area (fonte: ISPRA - Carta della Natura)	92
Figure 4-7. Pressione antropica dell'area (fonte: ISPRA - Carta della Natura)	93
Figure 4-8. Fragilità ambientale dell'area (fonte: ISPRA - Carta della Natura)	93
Figure 4-9. Sistema ambientale presente nell'area buffer.	95
Figure 4-10. Areale della distribuzione delle aree di nidificazione del Nibbio reale nella regione Puglia (Fonte PPTR DGR 2441/2018).	109
Figure 4-11. Areale della distribuzione delle aree di nidificazione del Nibbio bruno nella regione Puglia (Fonte PPTR DGR 2441/2018).	111
Figure 4-12. Areale della distribuzione delle aree di nidificazione del Falco pecchiaiolo nella regione Puglia (Fonte PPTR DGR 2441/2018).	112
Figure 4-13. Areale della distribuzione delle aree di nidificazione del Falco di palude nella regione Puglia (Fonte PPTR DGR 2441/2018).	113
Figure 4-14. Areale della distribuzione e range dell'Albanella minore in Italia (a sinistra) e variazioni distributive 1986-2012 (a destra) (Fonte: Nardelli R., et al 2015. ISPRA, Serie Rapporti, 219/2015)	114
Figure 4-15. Areale di nidificazione del Biancone nella regione Puglia (Fonte PPTR DGR 2441/2018).	115
Figure 4-16. Areale di nidificazione dello Sparviere nella regione Puglia (Fonte PPTR DGR 2441/2018).	116
Figure 4-17. Areale di nidificazione e presenza del Grillaio nella regione Puglia (Fonte PPTR DGR 2441/2018).	118
Figure 4-18. Tipologia e cadenza temporale tipo delle lavorazioni colturali del frumento. ...	121
Figure 4-19. Stralcio cartografico elaborato: EQWE434_ELABORATO_GRAFICO_4.2.9_11	126
Figure 4-20. Schema Direttore della Rete Ecologica Polivalente PPTR Approvato e aggiornato come disposto dalla DGR n. 1162/2016 (in nero l'impianto e in rosso la linea di connessione	

interrata). 127

Indice delle tabelle

Tabella 2-1. Volumi di scavo impianto fotovoltaico..... 33
Tabella 3-2. Volume di scavo linee elettriche 34
Tabella 3-1. Elenco degli animali di importanza comunitaria di Allegato I Direttiva.
2009/147/CE riscontrati nelle schede rete Natura 2000..... 74
Tabella 4-1: Check-List delle specie di Uccelli potenziali sensibili del territorio dell'area vasta
di studio..... 106

1 PREMESSA

La presente relazione degli impatti sulla componente flora e fauna nell'ambito dello Studio di Impatto Ambientale fa riferimento alla proposta della Francavilla 1 Solar 1 s.r.l. con sede legale a Milano (MI) in viale Abruzzi n. 94 con codice fiscale e partita iva 16318271000 (nel seguito anche SOCIETA') di un impianto fotovoltaico nel Comune di Francavilla Fontana in provincia di Brindisi in c/da "Tramarulo" presso la tenuta "Cantagallo" di potenza complessiva 80,239 MWp con potenza nominale in A.C. di 65,80 MWp e mediante un elettrodotto interrato della lunghezza di circa 8,5 km uscente dalla cabina d'impianto, sarà allacciato, nel comune di Taranto (TA), alla Rete di Trasmissione Nazionale (RTN) in antenna a 36 kV su una futura Stazione Elettrica (SE) di trasformazione della RTN da inserire in entra-esce alla linea 380 kV "Erchie 380 - Taranto N2".

Nello specifico l'Area totale d'intervento (campo fotovoltaico e linea elettrica di connessione a 36 kV alla RTN) riguarderà i seguenti comuni:

- Comune di Francavilla Fontana (BR) – campo fotovoltaico – estensione complessiva dell'area circa mq 1.206.716,00 mq – estensione complessiva dell'intervento mq 1.032.700,00;
- Comuni di Francavilla Fontana (BR), Grottaglie (TA) e Taranto (TA)– Linea elettrica interrata di connessione a 36 kV, della lunghezza complessiva di circa 8,5 km;
- Comune di Grottaglie (TA) – opere di connessione – elettrodotti interrati
- Comune di Taranto (TA) – opere di connessione - elettrodotti interrati e punto di connessione alla RTN.

L'intervento, ai sensi dell'Allegato II alla Parte Seconda del Decreto Legislativo 3 aprile 2006, n. 152 e ss.mm.ii. ricade nel punto 2. "impianti fotovoltaici per la produzione di energia elettrica con potenza complessiva superiore a 10 MW", così come modificato dall'Art. 31 comma 6 del DL 77/2021 con Legge 108 del 29/07/2021 (GURI n. 181 del 30/07/2021).

Tuttavia vista la compresenza in area vasta di numerosi impianti ad energia rinnovabile, soprattutto per lo sfruttamento del vento, si è deciso di sottoporre direttamente la proposta progettuale al procedimento di Valutazione di Impatto Ambientale anche ai sensi del DM Ambiente 30 marzo 2015.

Il presente Studio di Impatto Ambientale è stato redatto secondo le indicazioni riportate all'allegato VII alla Parte Seconda del D.Lgs. 152/2006 e s.m.i., , così come modificato dall' art. 22 del d.lgs. n. 104 del 2017, e in particolare contiene:

1. Una descrizione del progetto, comprese in particolare:
 - a) la descrizione dell'ubicazione del progetto, anche in riferimento alle tutele e ai vincoli presenti;
 - b) una descrizione delle caratteristiche fisiche dell'insieme del progetto, comprese le esigenze di utilizzo del suolo durante le fasi di costruzione e di funzionamento;

- c) una descrizione delle principali caratteristiche della fase di funzionamento del progetto con l'indicazione delle risorse naturali impiegate (quali acqua, territorio, suolo e biodiversità);
- d) una valutazione del tipo e della quantità delle emissioni previsti, quali, inquinamento dell'acqua, dell'aria, del suolo e del sottosuolo, rumore, vibrazione e della quantità e della tipologia di rifiuti eventualmente prodotti durante le fasi di costruzione e di funzionamento;
- e) la descrizione della tecnica prescelta, con riferimento alle migliori tecniche disponibili a costi non eccessivi, e delle altre tecniche previste per ridurre l'utilizzo delle risorse naturali.

2. Una descrizione delle principali alternative ragionevoli del progetto prese in esame dal proponente, compresa l'alternativa zero, adeguate al progetto proposto e alle sue caratteristiche specifiche, con indicazione delle principali ragioni della scelta, sotto il profilo dell'impatto ambientale, e la motivazione della scelta progettuale, sotto il profilo dell'impatto ambientale.

3. La descrizione degli aspetti pertinenti dello stato attuale dell'ambiente (scenario di base) e una descrizione generale della sua probabile evoluzione in caso di mancata attuazione del progetto, nella misura in cui i cambiamenti naturali rispetto allo scenario di base possano essere valutati con uno sforzo ragionevole in funzione della disponibilità di informazioni ambientali e conoscenze scientifiche.

4. Una descrizione dei fattori specificati previsti all'articolo 5, comma 1, lettera c) del D.Lgs 152/2006, potenzialmente soggetti a impatti ambientali dal progetto proposto, con particolare riferimento alla popolazione, salute umana, biodiversità, al territorio, al suolo, all'acqua, all'aria, ai fattori climatici, al patrimonio culturale, al patrimonio agroalimentare, al paesaggio, nonché alla probabilità degli impatti ambientali rilevanti del progetto proposto dovuti, alla costruzione e all'esercizio del progetto.

5. Una descrizione degli impatti di cumulo con gli effetti derivanti da altri progetti esistenti e/o approvati, tenendo conto di eventuali criticità ambientali esistenti, relative all'uso delle risorse naturali e/o ad aree di particolare sensibilità ambientale suscettibili di risentire degli effetti derivanti dal progetto.

6. Infine, una descrizione delle misure previste per evitare, prevenire, ridurre o, se possibile, compensare gli impatti ambientali significativi e negativi identificati del progetto.

A seguito di quanto in premessa, seppur il presente Studio di Impatto Ambientale è stato redatto in relazione alle caratteristiche del progetto e alle informazioni sulla sensibilità ambientale dell'area di inserimento, al fine di determinare gli impatti che l'intervento proposto comporti, a tal fine sono stati effettuati anche studi e relazioni specialistiche (allegati all'istanza di cui all'oggetto) rispetto alle seguenti criticità:

A) Un'analisi paesaggistica sulla potenziale alterazione dei valori scenici sull'habitat rurale.

B) Una valutazione dell'impatto visivo singolo e cumulativo, attraverso fotoinserimenti simulate del parco fotovoltaico proposto e da altri impianti a energia rinnovabile esistenti, autorizzati e con parere ambientale favorevole nell'ambito della stessa finestra temporale.

C) Analisi del rischio sulla salute umana rispetto all'inquinamento sotto il profilo dei campi elettromagnetici in fase di esercizio e del rumore in fase di cantiere, previste per la realizzazione dall'impianto in relazione alla presenza di ricettori sensibili;

D) Uno studio sul rischio archeologico rispetto alle tracce e presenze storico architettoniche, villaggi, centuriazioni e strade.

2 DESCRIZIONE DEL PROGETTO

2.1 Localizzazione del sito di progetto

L'Area oggetto dell'intervento è ubicata geograficamente a Sud - Ovest del centro abitato del Comune di Francavilla Fontana e le coordinate geografiche del sito sono: Lat. 40,504408°, Long. 17,511569°. L'intera area ricade in zona agricola, la destinazione d'uso è "rurale".

Allo stato attuale tutta l'area d'intervento si presenta non coltivata con vegetazione spontanea.

Le aree interessate dall'attraversamento dell'elettrodotto interrato e dalle opere di connessione ricadono nei comuni di Francavilla Fontana, Grottaglie (TA) e Taranto (TA).

Nello specifico l'Area totale d'intervento (campo fotovoltaico e linea elettrica di connessione a 36 kV alla RTN) riguarderà i seguenti comuni:

- Comune di Francavilla Fontana (BR) – campo fotovoltaico – estensione complessiva dell'area circa mq 1.206.716,00 mq – estensione complessiva dell'intervento mq 1.032.700,00;
- Comuni di Francavilla Fontana (BR), Grottaglie (TA) e Taranto (TA)– Linea elettrica interrata di connessione a 36 kV, della lunghezza complessiva di circa 8,5 km;
- Comune di Taranto (TA) – opere di connessione - elettrodotti interrati e punto di connessione alla RTN.

L'utilizzo delle energie rinnovabili rappresenta una esigenza crescente sia per i paesi industrializzati che per quelli in via di sviluppo. I primi necessitano, nel breve periodo, di un uso più sostenibile delle risorse, di una riduzione delle emissioni di gas serra e dell'inquinamento atmosferico, di una diversificazione del mercato energetico e di una sicurezza di approvvigionamento. Per i paesi in via di sviluppo le energie rinnovabili rappresentano una concreta opportunità di sviluppo sostenibile e di sfruttamento dell'energia in aree remote.

Si riporta, nel seguito, il dettaglio catastale con l'elenco delle particelle dell'area in cui ricade il campo agrivoltaico.

COMUNE DI FRANCAVILLA FONTANA				
N.	Foglio	Particella	Estensione (mq)	Destinazione urbanistica
1	165	1	123120	Seminativo
2	165	2	52 217432	AA Pascolo AB Seminativo
3	165	3	35040	Seminativo
4	165	7	3543	Ente urbano
5	165	8	3680	
6	165	17	29790	Pascolo arb
7	165	143	13630	Seminativo
8	165	986	12992	Seminativo
9	165	987	32510	Seminativo
10	165	988	11530	Seminativo
11	165	989	18350	Seminativo
12	165	990	68564	Seminativo
13	165	991	281835	Uliveto
14	165	992	27212	Seminativo
15	165	993	2950	Seminativo
16	165	1003	126626 2618 631	AA Seminativo AB Uliveto Pascolo
17	165	1004	50480	Seminativo
18	165	1006	9989 20	AA Seminativo AB Pascolo
19	165	1037	40708	Seminativo
20	165	1039	41378	Seminativo
21	165	1041	37632	AA Seminativo

			2540	AB Pascolo
22	165	1045	11236	
			<u>1206716</u>	

Figure 2-1. Dettaglio catastale dell'area in cui ricade il campo fotovoltaico.

L'accessibilità al sito è buona e garantita dalla Strada Statale 603, un'arteria che collega i comuni limitrofi da est a ovest, attraversando la zona interessata dall'intervento.

Per quanto riguarda l'elettrodotto interrato collegamento del campo fotovoltaico alla sottostazione Terna, questo avrà una lunghezza di circa 8.5 km e percorrerà gran parte della viabilità esistente, per poi raggiungere la zona in cui è ubicata la sottostazione.

La strada esistente che sarà percorsa dall'elettrodotto interrato è la SS 603 (per circa 7,8 km), così ripartita tra i comuni attraversati:

- km 3,00 della SS 603 nel comune di Francavilla Fontana (BR);
- km 4,00 della SS 603 nel comune di Grottaglie (TA);
- km 0,80 della SS 603 nel comune di Taranto (TA).

Tutta la viabilità risulta quasi tutta asfaltata (tratto interrato percorso sulla SS 603 della lunghezza di circa 7,0 km), ad eccezione di un tratto di circa 700 ml che è di tipo sterrato e ricade nel comune di Taranto (TA). Lungo il percorso sono presenti alcune tubazioni di scarico delle acque meteoriche stradali, due tratti ferroviari e un tratto di strada statale il cui attraversamento sarà possibile applicando le tecniche del "no dig" o "perforazione teleguidata" che permette la posa in opera di tubazioni e cavi interrati senza ricorrere agli scavi a cielo aperto e senza compromettere il naturale flusso degli stessi corsi d'acqua e la viabilità. Di seguito un'immagine esplicativa della tecnica prevista.

2.2 Dati generali del progetto

L'area d'interesse (di seguito "Area") per la realizzazione dell'impianto fotovoltaico a terra ad inseguimento mono-assiale, presenta un'estensione complessiva di circa 121 ha di cui circa 103 ha in cui insiste il campo fotovoltaico e la potenza complessiva massima dell'impianto sarà pari a 80,238 MWp con potenza nominale in A.C. di 65,80 MWp e sarà realizzato in un unico lotto.

L'Area è ubicata Regione Puglia, nel Comune di Francavilla Fontana (Provincia di Brindisi) ad una quota altimetrica di circa 160 m s.l.m., in c/da "Tramarulo" presso la tenuta "Cantagallo" e non risulta acclive ma piuttosto pianeggiante.

L'Area oggetto dell'intervento è ubicata geograficamente a Sud - Ovest del centro abitato del Comune di Francavilla Fontana e le coordinate geografiche del sito sono: Lat. 40,504408°, Long. 17,511569°. L'intera area ricade in zona agricola, la destinazione d'uso è "rurale".

Allo stato attuale tutta l'area d'intervento si presenta non coltivata con vegetazione spontanea.

Le aree interessate dall'attraversamento dell'elettrodotto interrato e dalle opere di

connessione ricadono nei comuni di Francavilla Fontana (BR), Grottaglie (TA) e Taranto (TA).

Nello specifico l'Area totale d'intervento (campo fotovoltaico e linea elettrica di connessione a 36 kV alla RTN) riguarderà i seguenti comuni:

- Comune di Francavilla Fontana (BR) – campo fotovoltaico – estensione complessiva dell'area circa mq 1.206.716,00 mq – estensione complessiva dell'intervento mq 1.032.700,00;
- Comuni di Francavilla Fontana (BR), Grottaglie (TA) e Taranto (TA)– Linea elettrica interrata di connessione a 36 kV, della lunghezza complessiva di circa 8,5 km;
- Comune di Grottaglie (TA) – opere di connessione – elettrodotti interrati
- Comune di Taranto (TA) – opere di connessione - elettrodotti interrati e punto di connessione alla RTN.

L'utilizzo delle energie rinnovabili rappresenta una esigenza crescente sia per i paesi industrializzati che per quelli in via di sviluppo.

I primi necessitano, nel breve periodo, di un uso più sostenibile delle risorse, di una riduzione delle emissioni di gas serra e dell'inquinamento atmosferico, di una diversificazione del mercato energetico e di una sicurezza di approvvigionamento. Per i paesi in via di sviluppo le energie rinnovabili rappresentano una concreta opportunità di sviluppo sostenibile e di sfruttamento dell'energia in aree remote.

In particolar modo l'Unione Europea mira ad aumentare l'uso delle risorse rinnovabili per limitare la dipendenza dalle fonti fossili convenzionali e allo stesso tempo far fronte ai pressanti problemi di carattere ambientale che sono generati dal loro utilizzo.

Il Decreto Legislativo del 29 dicembre 2003 n. 387 recepisce la direttiva 2001/77/CE e introduce una serie di misure volte a superare i problemi connessi al mercato delle diverse fonti di energia rinnovabile.

Gli impegni assunti dall'Italia in ambito internazionale impongono al nostro paese di attuare degli interventi urgenti al fine di ridurre le emissioni di CO₂ e di incentivare al contempo l'uso di fonti energetiche rinnovabili, tra cui anche il solare fotovoltaico.

Il progetto di un impianto fotovoltaico (FV) per la produzione di energia elettrica ha degli evidenti effetti positivi sull'ambiente e sulla riduzione delle emissioni di CO₂ se si suppone che questa sostituisca la generazione da fonti energetiche convenzionali.

Sono infatti impianti modulari che sfruttano l'energia solare convertendola direttamente in energia elettrica.

Il fotovoltaico è una tecnologia che capta e trasforma l'energia solare direttamente in energia elettrica, sfruttando il cosiddetto effetto fotovoltaico. Questo si basa sulla proprietà che hanno alcuni materiali semiconduttori opportunamente trattati (fra cui il silicio, elemento molto diffuso in natura), di generare elettricità quando vengono colpiti dalla radiazione solare, senza l'uso di alcun combustibile.

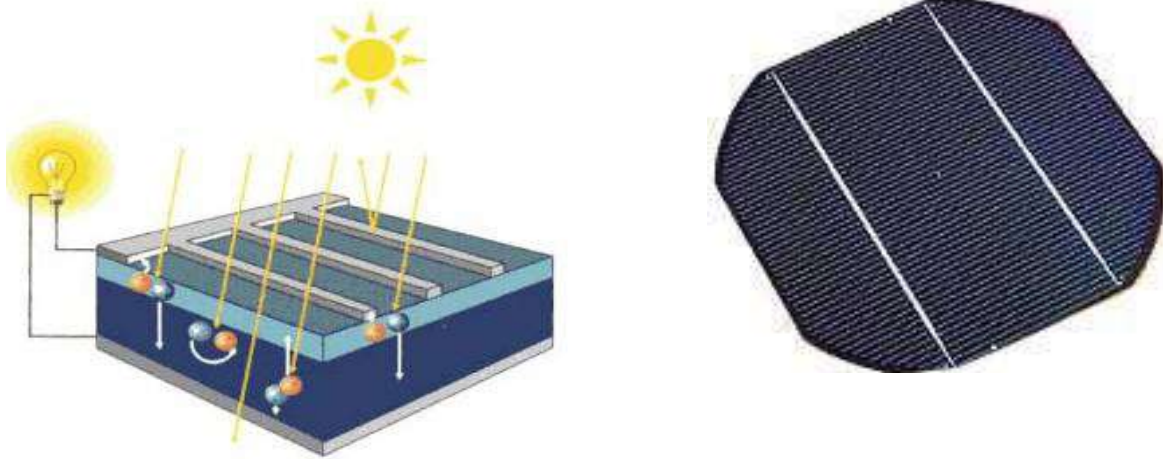


Figure 2-2. Schema di funzionamento e foto di una cella fotovoltaica

Il dispositivo più elementare capace di operare la conversione dell'energia solare in energia elettrica è la cella fotovoltaica, una lastra di materiale semiconduttore (generalmente silicio) di forma quadrata e superficie di 100 cm² che genera una piccola differenza di potenziale tra la superficie superiore (-) e inferiore (+) e che tipicamente eroga 1-1,5 W di potenza quando è investita da una radiazione di 1000 W/mq (condizioni standard di irraggiamento). La radiazione solare incidente sulla cella è in grado di mettere in movimento gli elettroni interni al materiale, che quindi si spostano dalla faccia negativa a quella positiva, generando una corrente continua. Un dispositivo, l'inverter, trasforma la corrente continua in alternata.

Le celle sono connesse tra loro e raggruppate in elementi commerciali unitari strutturati in maniera da formare delle superfici più grandi, chiamati moduli, costituiti generalmente da 60-72 celle.

L'insieme di moduli collegati prima in serie (stringhe) e poi in parallelo costituiscono il campo o generatore FV che, insieme ad altri componenti come i circuiti elettrici di convogliamento, consente di realizzare i sistemi FV.

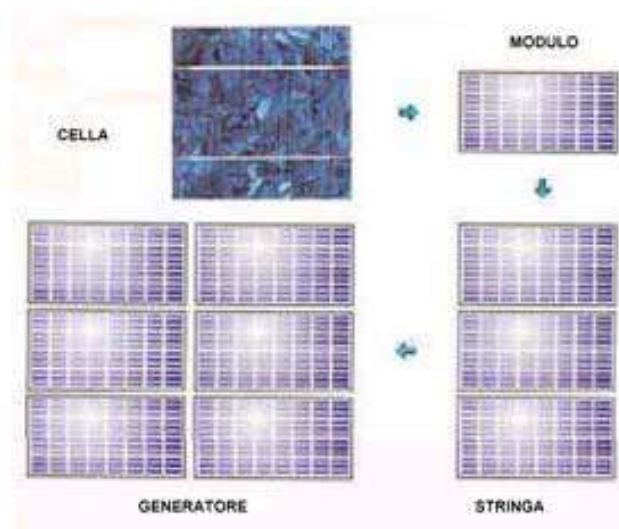


Figure 2-3. Struttura impianto fotovoltaico

La struttura del sistema fotovoltaico può essere molto varia a seconda del tipo di applicazione. Una prima distinzione può essere fatta tra sistemi isolati (stand-alone) e sistemi collegati alla rete (grid-connected); questi ultimi a loro volta si dividono in centrali fotovoltaiche e sistemi integrati negli edifici.

Nei sistemi fotovoltaici isolati l'immagazzinamento dell'energia avviene, in genere, mediante degli accumulatori elettrochimici (tipo le batterie delle automobili). Nei sistemi grid-connected invece tutta la potenza prodotta viene immessa in rete.

I vantaggi dei sistemi fotovoltaici sono la modularità, le esigenze di manutenzione ridotte, la semplicità d'utilizzo, e, soprattutto, un impatto ambientale estremamente basso. In particolare, durante la fase di esercizio, l'unico vero impatto ambientale è rappresentato dall'occupazione di superficie. Tali caratteristiche rendono la tecnologia fotovoltaica particolarmente adatta all'integrazione negli edifici in ambiente urbano e industriale o all'utilizzo di aree rurali con assenza di elementi di particolare pregio e/o già compromesse dalla presenza di manufatti con caratteristiche di non ruralità e già ampiamente antropizzate. I benefici ambientali ottenibili dall'adozione di sistemi FV sono proporzionali alla quantità di energia prodotta, supponendo che questa vada a sostituire l'energia altrimenti fornita da fonti convenzionali.

Gli impianti fotovoltaici sono inoltre esenti da vibrazioni ed emissioni sonore e se ben integrati, non deturpano l'ambiente ma consentono di riutilizzare e recuperare superfici e spazi altrimenti inutilizzati.

Inoltre la produzione massima si ha nelle ore diurne, quando c'è maggiore richiesta di energia, alleggerendo la criticità del sistema elettrico.

Gli impianti fotovoltaici si distinguono inoltre in sistemi fissi e ad inseguimento. In un impianto fotovoltaico fisso i moduli vengono installati direttamente su tetti e coperture di edifici mediante ancoraggi oppure al suolo su apposite strutture. Gli impianti fotovoltaici ad inseguimento sono la risposta più innovativa alla richiesta di ottimizzazione della resa di un impianto fotovoltaico.

Poiché la radiazione solare varia nelle diverse ore della giornata e nel corso delle stagioni, gli inseguitori solari sono strutture che seguono i movimenti del sole, orientando i moduli per ottenere sempre la migliore esposizione e beneficiare della massima captazione solare.

Attualmente esistono in commercio due differenti tipologie di inseguitori:

inseguitori ad un asse: il sole viene "inseguito" esclusivamente o nel suo movimento giornaliero (est/ovest, azimuth) o nel suo movimento stagionale (nord/sud, tilt). Rispetto a un impianto fisso realizzato con gli stessi componenti e nello stesso sito, l'incremento della produttività del sistema su scala annua si può stimare dal +5% (in caso di movimentazione sul tilt) al +25% (in caso di movimentazione sull'azimut);

inseguitori a due assi: qui l'inseguimento del Sole avviene sia sull'asse orizzontale in

direzione est-ovest (azimut) sia su quello verticale in direzione nord-sud (tilt). Rispetto alla realizzazione su strutture fisse l'incremento di produttività è del 35-40% su scala annua, con picchi che possono raggiungere il 45-50% con le condizioni ottimali del periodo estivo, ma con costi di realizzazione e gestione ancora piuttosto alti.

L'energia solare è dunque una risorsa pulita e rinnovabile con numerosi vantaggi derivanti dal suo sfruttamento attraverso impianti fotovoltaici di diverso tipo (ambientali, sociali, economici, etc) e possono riassumersi in:

- assenza di qualsiasi tipo di emissioni inquinanti;
- risparmio di combustibili fossili;
- affidabilità degli impianti;
- costi di esercizio e manutenzione ridotti;
- modularità del sistema.

L'impianto in oggetto è di tipo a terra ad inseguimento solare mono-assiale, non integrato, da connettere alla rete (grid-connected) in modalità trifase a 36 kV.

Si tratta di impianti a inseguimento solare con moduli fotovoltaici in silicio monocristallino, di tipo bi-facciali, montati in configurazione bifilare su strutture metalliche (tracker) aventi un asse rotante (mozzo) per permettere l'inseguimento solare.

2.3 Viste d'insieme dell'impianto

L'impianto fotovoltaico installato su terreno agricolo presenta anche il vantaggio di poter sfruttare la capacità del suolo per la coltivazione di diverse colture agricole riducendo i consumi di acqua; un impianto agro- fotovoltaico permette di ottimizzare i rendimenti di energia e agricoltura, come dimostrato da recenti studi, in quanto in grado di migliorare la percentuale di efficienza di utilizzo del terreno. Inoltre il sistema combinato influenza anche la distribuzione dell'acqua durante le precipitazioni e la temperatura del suolo; infatti in primavera e in estate la temperatura risulta inferiore rispetto ad un campo fotovoltaico e le condizioni di ombreggiamento parziali permettono alle colture di affrontare meglio le condizioni calde e secche.

Nel dettaglio il territorio preso in esame, per quanto concerne le caratteristiche del paesaggio agrario, comprende un'area omogenea che si estende a Sud - Ovest del centro abitato del Comune di Francavilla Fontana su una vasta area pianeggiante, denominata "*La Campagna brindisina*", paesaggio tipico del Tavoliere salentino.

Le problematiche relative alla pratica agricola negli spazi lasciati liberi dall'impianto fotovoltaico si avvicinano, di fatto, a quelle che si potrebbero riscontrare sulla fila e tra le file di un moderno arboreto.

Per il progetto dell'impianto agro-fotovoltaico in esame, considerate le dimensioni relativamente ampie dell'interfila tra le strutture, tutte le lavorazioni del suolo, nella parte

centrale dell'interfila, possono essere compiute tramite macchine operatrici convenzionali senza particolari problemi. A ridosso delle strutture di sostegno risulta invece necessario mantenere costantemente il terreno libero da infestanti mediante diserbo, che può essere effettuato tramite lavorazioni del terreno o utilizzando prodotti chimici di sintesi. Siccome il diserbo chimico, nel lungo periodo, può comportare gravi problemi ecologici e di impatto ambientale, nella fascia prossima alle strutture di sostegno si effettuerà il diserbo meccanico, avvalendosi della fresa interceppo, come già avviene nei moderni arboreti.

Per quanto concerne le lavorazioni periodiche del terreno dell'interfila, quali aratura, erpicatura o rullatura, queste vengono generalmente effettuate con mezzi che presentano un'altezza da terra molto ridotta, pertanto potranno essere utilizzate varie macchine operatrici presenti in commercio senza particolari difficoltà, in quanto ne esistono di tutte le larghezze e per tutte le potenze meccaniche.

L'esposizione diretta ai raggi del sole è fondamentale per la buona riuscita di qualsiasi produzione agricola. L'impianto in progetto, ad inseguimento, di fatto mantiene l'orientamento dei moduli in posizione perpendicolare a quella dei raggi solari, proiettando delle ombre sull'interfila che saranno tanto più ampie quanto più basso sarà il sole all'orizzonte. È bene però considerare che l'ombreggiamento creato dai moduli fotovoltaici non crea soltanto svantaggi alle colture: si rivela infatti eccellente per quanto riguarda la riduzione dell'evapotraspirazione, considerando che nei periodi più caldi dell'anno le precipitazioni avranno una maggiore efficacia.

La presenza dei cavi interrati nell'area dell'impianto fotovoltaico non rappresenta una problematica per l'effettuazione delle lavorazioni periodiche del terreno durante la fase di esercizio dell'impianto fotovoltaico. Infatti queste lavorazioni non raggiungono mai profondità superiori a 40 cm, mentre i cavi interrati saranno posati ad una profondità minima di 80 cm.

E' stata condotta una valutazione preliminare su quali colture impiantare all'interno del parco fotovoltaico. La scelta è quindi ricaduta sull'impianto di un oliveto intensivo con le piante disposte a file distanti m 5,00. Le file saranno disposte in modo alterno.

I principali vantaggi dell'impianto di oliveto con cultivar locale "Ogliarola" sono la rusticità della specie (fabbisogno idrico basso, pochi trattamenti fitosanitari, ecc.) e la possibilità di meccanizzare - o agevolare meccanicamente - tutte le fasi della coltivazione.

Oltre ad un impianto di oliveto sarà possibile realizzare la coltivazione tra filari con essenze da manto erboso; si tratta di una coltivazione da sempre praticata in arboricoltura e in viticoltura, al fine di compiere una gestione del terreno che riduca al minimo il depauperamento di questa risorsa "non rinnovabile" e, al tempo stesso, offre alcuni vantaggi pratici agli operatori. Una delle tecniche di gestione del suolo ecocompatibile è rappresentata dall'inerbimento, che consiste nella semplice copertura del terreno con un cotico erboso.

La coltivazione del manto erboso può essere praticata con successo non solo in arboricoltura, ma anche tra le interfile dell'impianto fotovoltaico; anzi, la coltivazione tra le interfile è meno condizionata dalla competizione idrica-nutrizionale con l'albero e potrebbe avere uno sviluppo

ideale.

L'inerbimento tra le interfile sarà di tipo temporaneo, ovvero sarà mantenuto solo nei periodi più umidi dell'anno (e non tutto l'anno), considerato che ci sono condizioni di carenza idrica prolungata e non è raccomandabile installare un sistema di irrigazione per colture erbacee all'interno dell'impianto fotovoltaico. Pertanto, quando le risorse idriche nel corso dell'anno si affievoliranno ed inizierà un fisiologico disseccamento, si provvederà alla rimozione del manto erboso. Infine sarà possibile utilizzare le stesse colture seminate per l'erbaio al fine di praticare la fienagione. In buona sostanza, al posto della trinciatura verranno praticati lo sfalcio, l'asciugatura e l'imballatura del prodotto.

Per i dettagli si rimanda alla relazione specialistica allegata al progetto.



Figure 2-4. Particolare agri-fotovoltaico

L'area d'interesse (di seguito "Area") per la realizzazione dell'impianto fotovoltaico a terra ad inseguimento mono-assiale, presenta un'estensione complessiva di circa 121 ha di cui circa 103 ha in cui insiste il campo fotovoltaico e la potenza complessiva massima dell'impianto sarà pari a 82.238 MWp con potenza nominale in A.C. di 65.80 MWp. L'intera area ricade in zona agricola, la destinazione d'uso è "rurale".



Figure 2-5. Vista d'insieme dell'impianto con collegamento elettrico (in blu)

Per le informazioni di dettaglio si rimanda alle relazioni specialistiche allegate al progetto.

I criteri e le modalità per la connessione alla Rete AT saranno conformi a quanto prescritto dalle normative CEI 11-20, CEI 0-16, CEI 82-25 e dalle prescrizioni TERNA (TICA), per clienti produttori dotati di generatori che entrano in parallelo continuativo con la rete elettrica.

Il parco agrivoltaico su indicazione del documento TERNA, codice pratica **202102280** che riporta la soluzione tecnica minima generale (STMG) per la connessione dell'impianto in oggetto alla rete di trasmissione nazionale, prevede, **la realizzazione di un cavidotto a 36 kV, che allaccerà il parco agrivoltaico su una futura Stazione Elettrica (SE) di trasformazione della RTN da inserire in entra-esce alla linea 380 kV "Erchie 380 – Taranto N2"**.

2.4 Disponibilità aree ed individuazione delle interferenze

La disponibilità delle aree è assicurata attraverso la stipula di un contratto preliminare di costituzione del diritto di superficie sottoscritto tra il soggetto proponente l'intervento in oggetto (Francavilla 1 Solar s.r.l.) e i proprietari delle aree (concedenti) interessate dallo stesso intervento, comunque allegato al progetto.

Per ciò che attiene alle interferenze, tra i dati a disposizione si è potuto rilevare quanto di seguito riportato.

L'area relativa al **campo fotovoltaico** è interessata da una serie di interferenze rappresentate come di seguito:

- Presenza di linee elettriche aeree;
- Presenza di isole vegetative in cui è presente vegetazione spontanea esistente e massi rocciosi;
- Presenza di vegetazione spontanea esistente formata da alberature esistenti;

Nel seguito le rappresentazioni grafiche di tali presenze.

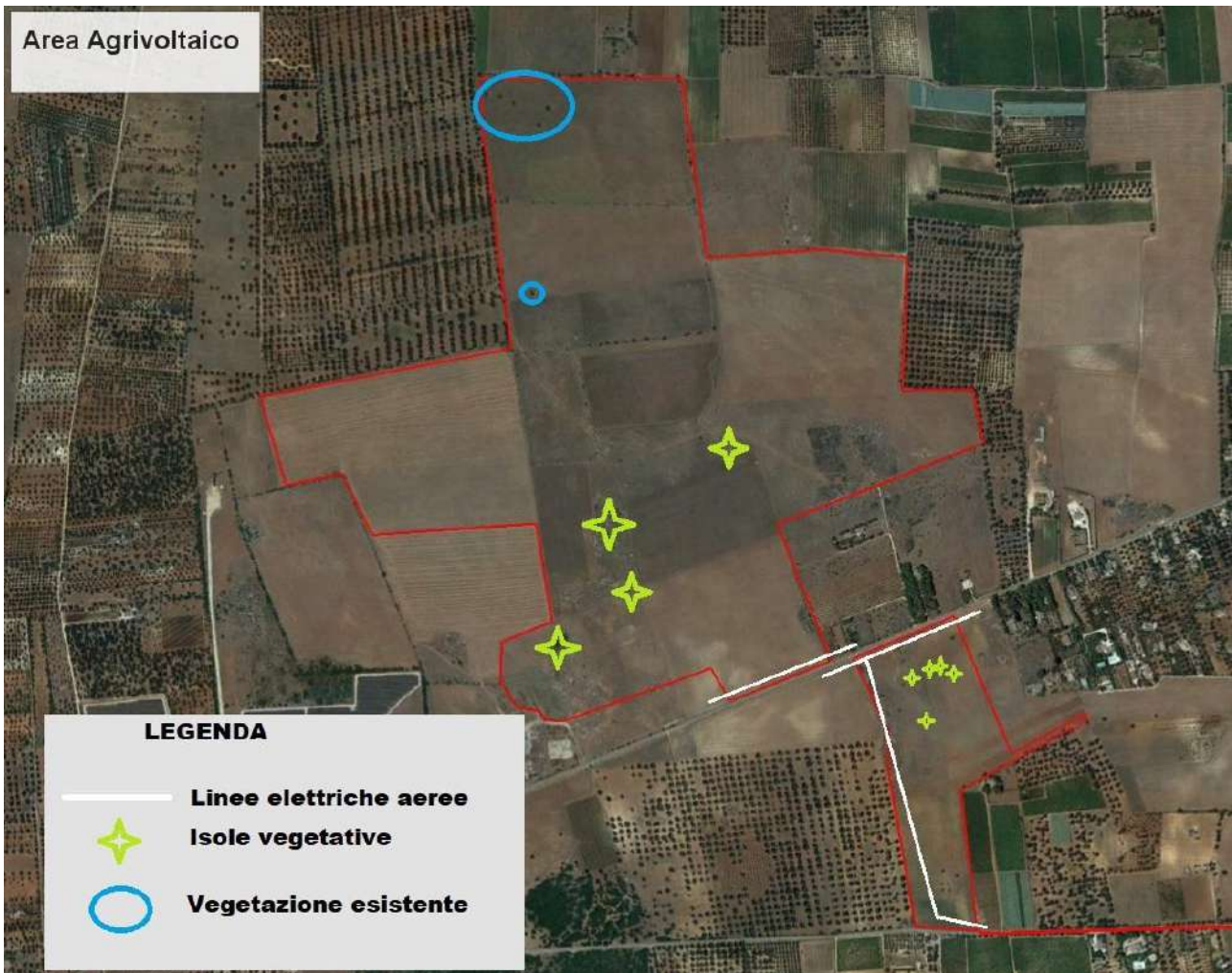


Figure 2-6. Area d'interesse – Principali interferenze rilevate

Per quanto riguarda tali interferenze, il progetto non prevede nessuna trasformazione, ma il mantenimento di ciò che è stato rilevato; per le linee elettriche aeree si è mantenuta la fascia di rispetto dalle predette secondo le disposizioni del gestore elettrico.

L'**elettrodotto interrato** in a 36 kV di collegamento del parco agrivoltaico con la sottostazione Terna, presenta le seguenti interferenze:

- Attraversamento di ponte stradale;
- Attraversamento di quattro canali idrici;
- Attraversamento tombini stradali;
- Attraversamento rete gas;
- Eventuale presenza di linee elettriche interrate di altri produttori.

Nel seguito le rappresentazioni grafiche di tali presenze.



Figure 2-7. Planimetria d'insieme con interferenze

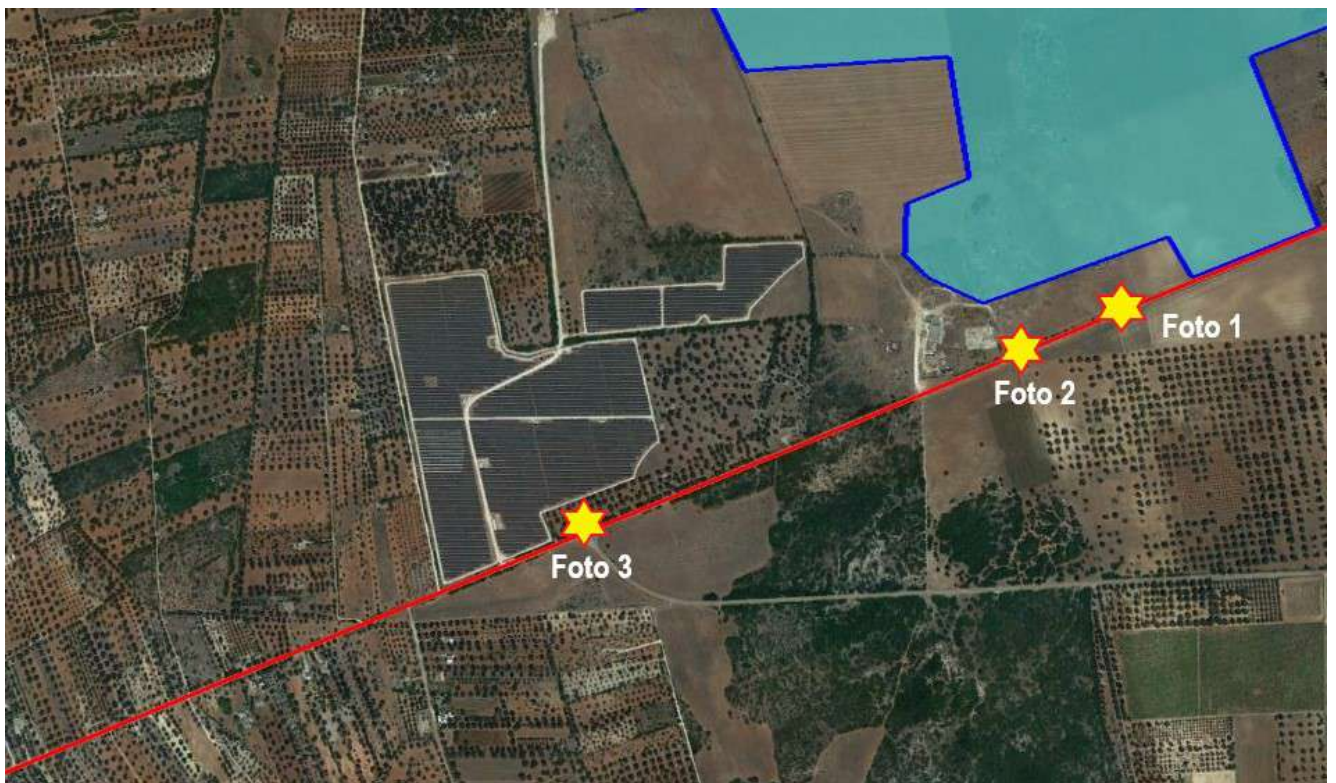


Figure 2-8. Planimetria di dettaglio n. 1 con principali interferenze



Figure 2-9. Planimetria di dettaglio n.2 con principali interferenze

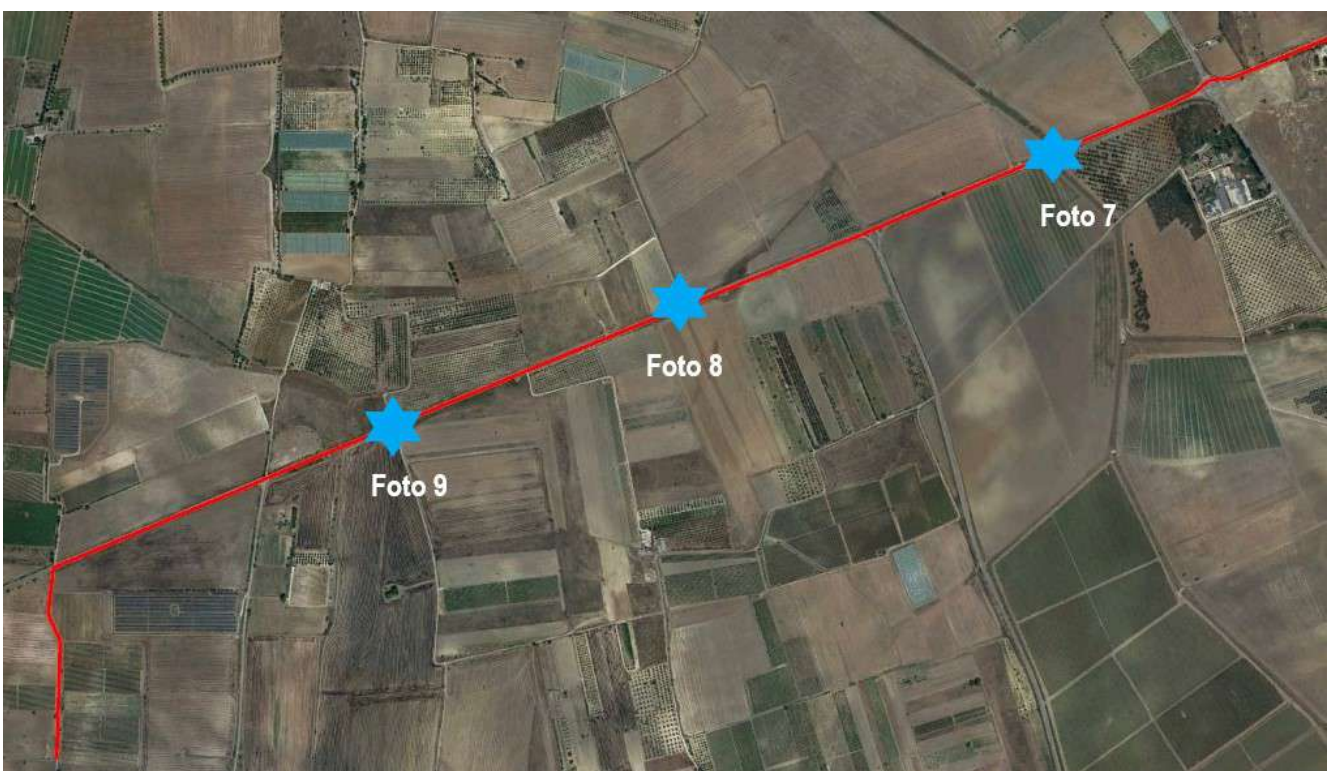


Figure 2-10. Planimetria di dettaglio n.3 con principali interferenze

Le modalità di esecuzione degli attraversamenti e delle interferenze riscontrate, nonché le modalità proposte per la gestione di altre possibili interferenze, saranno realizzate, in sovrappasso o in sottopasso, in accordo alle Norme Tecniche applicabili e comunque secondo le indicazioni degli Enti proprietari dei sottoservizi, sono possibili in linea generale le seguenti interferenze (trasversale e/o longitudinali):

1. con condotte metalliche (acquedotto, condotte di irrigazione, etc.);
2. con linee elettriche interrato a 36 kV;
3. con linee di telecomunicazioni;
4. con condotte del gas;
5. attraversamenti stradali, di corsi d'acqua e di tombini idraulici.

Per le suddette interferenze il progetto prevede le seguenti proposte d'intervento:

- Attraversamenti stradali, di corsi d'acqua e di tombini idraulici

Relativamente a tali attraversamenti, sarà utilizzata la tecnica del "NO DIG". Il directional drilling rappresenta sicuramente la più diffusa tra le tecnologie No-Dig. Altri termini possono essere usati come TOC (trivellazione orizzontale controllata). Questa tecnologia permette di effettuare la posa di cavi con un sistema di aste teleguidate che perforano il sottosuolo creando lo spazio necessario alla posa. Essa può essere impiegata sia per sottoattraversamenti di tombini idraulici che di condotte idriche o cavidotti elettrici presenti lungo il tracciato dell'elettrodotta in progetto. La tecnica prevede una perforazione eseguita mediante una portasonda teleguidata ancorata a delle aste metalliche. L'avanzamento avviene per la spinta esercitata a forti pressioni di acqua o miscele di acqua e polimeri totalmente biodegradabili; per effetto della spinta il terreno è compresso lungo le pareti del foro. L'acqua è utilizzata anche per raffreddare l'utensile. Questo sistema non comporta alcuno scavo preliminare, ma eventualmente necessita effettuare solo delle buche di partenza e di arrivo; non comporta quindi, la demolizione prima e il ripristino dopo di eventuali sovrastrutture esistenti. Di tale tecnica, comunque, se ne parlerà più diffusamente nelle relazioni specialistiche allegate alla presente.



Figure 2-11. Planimetria degli attraversamenti con tecnica "No dig"

Il directional drilling rappresenta sicuramente la più diffusa tra le tecnologie No-Dig. Altri termini possono essere usati come TOC (trivellazione orizzontale controllata). Questa tecnologia permette di effettuare la posa di cavi con un sistema di aste teleguidate che perforano il sottosuolo creando lo spazio necessario alla posa. Essa può essere impiegata sia per sottoattraversamenti di tombini idraulici che di canali esistenti presenti lungo il tracciato dell'elettrodotto in progetto. Questo tipo di perforazione consiste essenzialmente nella realizzazione di un cavidotto sotterraneo mediante il radio-controllo del suo andamento plano-altimetrico. Il controllo della perforazione è reso possibile dall'utilizzo di una sonda radio montata in cima alla punta di perforazione, questa sonda dialogando con l'unità operativa esterna permette di controllare e correggere in tempo reale gli eventuali errori.

Questo tipo di perforazione consiste essenzialmente nella realizzazione di un cavidotto sotterraneo mediante il radio-controllo del suo andamento plano-altimetrico. Il controllo della perforazione è reso possibile dall'utilizzo di una sonda radio montata in cima alla punta di perforazione, questa sonda dialogando con l'unità operativa esterna permette di controllare e correggere in tempo reale gli eventuali errori.

Indagine del sito e analisi dei sottoservizi esistenti

L'indagine del sito e l'attenta analisi dell'eventuale presenza di sottoservizi e/o qualsiasi impedimento alla realizzazione della perforazione, è una fase fondamentale per la corretta

progettazione di una perforazione orizzontale. Per analisi dei sottoservizi, e per la mappatura degli stessi è consigliabile l'utilizzo del sistema "Georadar", oppure, in ambiti suburbani dove la presenza di sottoservizi è minore può essere possibile eseguire indagini c/o gli enti proprietari dei sottoservizi per saperne anticipatamente l'ubicazione.

Realizzazione del foro pilota

La prima vera e propria fase della perforazione è la realizzazione del "foro pilota", in cui il termine pilota sta ad indicare che la perforazione in questa fase è controllata ossia "pilotata". La "sonda radio" montata sulla punta di perforazione emette delle onde radio che indicano millimetricamente la posizione della punta stessa. I dati rilevabili e sui quali si può interagire sono:

- Altezza;
- Inclinazione;
- Direzione;
- Posizione della punta.

Il foro pilota viene realizzato lungo tutto il tracciato della perforazione da un lato all'altro dell'impedimento che si vuole attraversare (strada, ferrovia, canale, pista aeroportuale ecc.). La punta di perforazione viene spinta dentro il terreno attraverso delle aste cave metalliche, abbastanza elastiche così da permettere la realizzazione di curve altimetriche.

All'interno delle aste viene fatta scorrere dell'aria ad alta pressione ed eventualmente dell'acqua. L'acqua contribuirà sia al raffreddamento della punta che alla lubrificazione della stessa, l'aria invece permetterà lo spurgo del materiale perforato ed in caso di terreni rocciosi, ad alimentare il martello "fondo-foro".

Generalmente la macchina teleguidata viene posizionata sul piano di campagna ed il foro pilota emette geometricamente una "corda molla" per evitare l'intercettazione dei sottoservizi esistenti. In alcuni casi però, soprattutto quando l'impianto da posare è una condotta fognaria non in pressione, è richiesta la realizzazione di una camera per il posizionamento della macchina alla quota di perforazione desiderata.

Allargamento del foro pilota

La seconda fase della perforazione teleguidata è l'allargamento del "foro pilota", che permette di posare all'interno del foro, debitamente aumentato, un tubo camicia o una composizione di tubi camicia generalmente in PEAD.

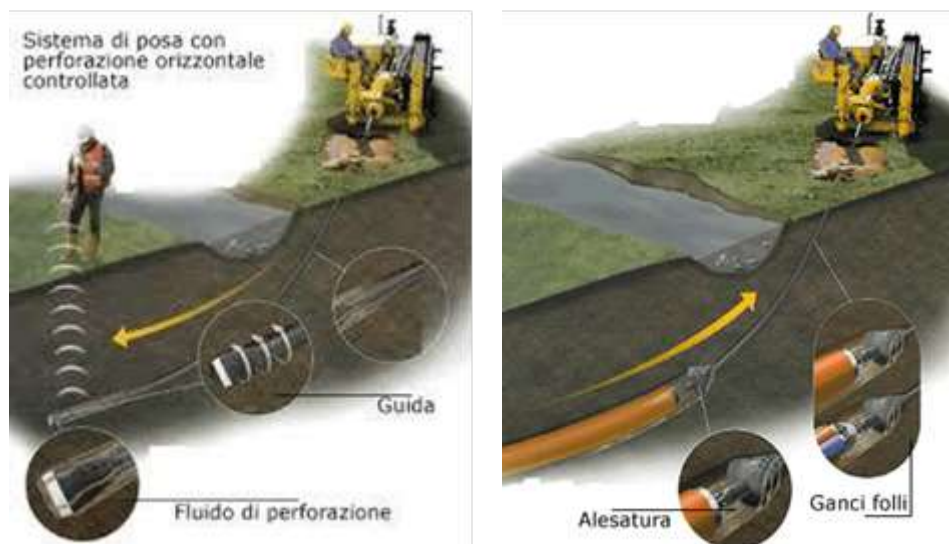
L'allargamento del foro pilota avviene attraverso l'ausilio di strumenti chiamati "Alesatori" che sono disponibili in diverse misure e adatti ad aggredire qualsiasi tipologia di terreno, anche rocce dure. Essi vengono montati al posto della punta di perforazione e tirati a ritroso attraverso le aste cave, al cui interno possono essere immesse aria e/o acqua ad alta pressione per agevolare l'aggressione del terreno oltre che lo spurgo del materiale.

Posa in opera del tubo camicia

La terza ed ultima fase che in genere, su terreni morbidi e/o incoerenti, avviene contemporaneamente a quella di "alesaggio", è l'infilaggio del tubo camicia all'interno del foro alesato.

La tubazione camicia generalmente in PEAD, se di diametro superiore ai 110 mm, viene saldata a caldo preventivamente, e ancorata ad uno strumento di collegamento del tubo camicia all'asta di rotazione. Questo strumento, chiamato anche "girella", evita durante il tiro del tubo camicia che esso ruoti all'interno del foro insieme alle aste di perforazione.

Nel caso d'installazione di tubazioni di piccolo diametro (in genere non superiori ai 180-200 mm) le ultime due fasi (alesatura e tiro) possono essere effettuate contemporaneamente riducendo ulteriormente i tempi di esecuzione. Nel seguito due immagini esplicative delle fasi di lavorazione.



In riferimento alla Norma CEI 11-17, nel caso di incroci tra cavi di energia e cavi di telecomunicazioni, quando entrambi i cavi sono direttamente interrati, devono essere osservate le seguenti prescrizioni:

- il cavo di energia deve, di regola, essere situato inferiormente al cavo di telecomunicazione;
- la distanza tra i due cavi non deve essere inferiore a 0,30 m;
- il cavo posto superiormente deve essere protetto, per una lunghezza non inferiore ad 1 m, con tubazioni in acciaio zincato, dette protezioni devono essere disposte simmetricamente rispetto all'altro cavo. Ove, per giustificate esigenze tecniche, non possa essere rispettata la distanza minima di 0,30 m, si deve applicare su entrambi i cavi la protezione suddetta.

Quando almeno uno dei due cavi è posto dentro appositi manufatti (tubazioni, cunicoli ecc.) che proteggono il cavo stesso e ne rendono possibile la posa e la successiva manutenzione

senza la necessità di effettuare scavi, non è necessario osservare le prescrizioni sopraelencate.

Sempre in riferimento alla Norma CEI 11-17, nel caso di parallelismo:

- i cavi di energia ed i cavi di telecomunicazione devono, di regola, essere posati alla maggiore possibile distanza tra loro; nel caso, per esempio, di posa lungo la stessa strada, possibilmente ai lati opposti di questa.

Ove, per giustificate esigenze tecniche il criterio di cui sopra non possa essere seguito, è ammesso posare i cavi vicini fra loro purché sia mantenuta, fra essi, una distanza minima, in proiezione su di un piano orizzontale, non inferiore a 0,30 m.

Qualora detta distanza non possa essere rispettata, si deve applicare sul cavo posato alla minore profondità, oppure su entrambi i cavi quando la differenza di quota fra essi è minore di 0,15 m, un opportuno dispositivo di protezione (tubazioni in acciaio zincato).

Le prescrizioni di cui sopra non si applicano quando almeno uno dei due cavi è posato, per tutta la tratta interessata, in appositi manufatti (tubazioni, cunicoli ecc.) che proteggono il cavo stesso e ne rendono possibile la posa e la successiva manutenzione senza la necessità di effettuare scavi.

Le prescrizioni di cui sopra non si applicano quando i due cavi sono posati nello stesso manufatto; per tali situazioni di impianto si devono prendere tutte le possibili precauzioni, ai fini di evitare che i cavi di energia e di telecomunicazione possano venire a diretto contatto fra loro, anche quando le loro guaine sono elettricamente connesse.

Il comma b) punto 4.1.1 della Norma CEI 11-17 riporta che *nei riguardi dei fenomeni induttivi, dovuti ad eventuali guasti sui cavi di energia, le caratteristiche del parallelismo (distanza tra i cavi, lunghezza del parallelismo) devono soddisfare quanto prescritto dalle Norme CEI 103-6; nei riguardi di altri fenomeni di interferenza tra cavi di energia e cavi di telecomunicazione, devono essere rispettate le direttive del Comitato Consultivo Internazionale Telegrafico e Telefonico (CCITT).*

In ogni caso, le eventuali interferenze con le linee di telecomunicazione saranno gestite nel rispetto delle indicazioni e prescrizioni che il proprietario delle linee TLC riporterà nel relativo Nulla Osta, nonché secondo le indicazioni riportate nel Nulla Osta che sarà rilasciato dal Ministero dello Sviluppo Economico.

In fine, per quanto riguarda il metanodotto interrato presente all'interno del campo, si è proceduto ad una redistribuzione dei moduli fotovoltaici in maniera tale da garantire una fascia di rispetto di ml 12,00 per lato, il tutto secondo i nuovi schemi planimetrici allegati.

Eventuali parallelismi ed interferenze tra cavi elettrici e condotte del gas (con densità non superiore a 0.8, non drenate e con pressione massima di esercizio > 5 bar) verranno realizzati secondo quanto previsto dal DM 24/11/1984 o, comunque, secondo le modalità indicate dagli enti proprietari.

Non devono mai essere disposti nello stesso manufatto di protezione cavi elettrici e tubazioni

convoglianti liquidi infiammabili.

Nel caso specifico di interferenza con condotta di metano, la distanza minima del cavidotto dovrà essere:

- maggiore della profondità della generatrice superiore della condotta di metano, in caso di parallelismo;
- maggiore di 150 cm, in caso di incrocio. Qualora non sia possibile osservare tale distanza, la tubazione del gas deve essere collocata entro un tubo di protezione il quale deve essere prolungato da una parte e dall'altra dell'incrocio per almeno 1 m quando sovrappassa la canalizzazione e 3 m quando la sottopassa. Le distanze vanno misurate a partire dalle tangenti verticali alle pareti esterne della canalizzazione in ogni caso deve essere evitato il contatto metallico tra le superfici affacciate.

Gli elettrodotti elettrici interrati a servizio del campo fotovoltaico saranno posizionati al di sotto del metanodotto presente, rispettando le indicazioni di cui alla figura precedente. In casi particolari si può posizionare l'elettrodotto a quota inferiore, a patto che vengano predisposte idonee protezioni.

2.5 Sintesi preliminare sulla fase di cantierizzazione

La realizzazione dell'impianto sarà divisa in varie fasi.

Ogni fase potrà prevedere il noleggio di uno o più macchinari (muletti, escavatrici, gru per la posa della cabina prefabbricata, ecc.)

Nessuna nuova viabilità esterna sarà realizzata essendo l'area già servita da infrastrutture viarie, benché le strade adiacenti all'impianto dovranno essere adeguate per consentire il transito di mezzi idonei ad effettuare sia il montaggio che la manutenzione dell'impianto.

Le restanti aree del lotto (aree tra le stringhe e sotto le strutture di supporto) saranno piantumate con erba.

2.5.1 Materiali

È previsto complessivamente un numero di viaggi al cantiere da parte di mezzi pesanti per trasporto materiale inferiore a 200 (per una media di circa 4 viaggi alla settimana).

La tabella seguente fornisce una panoramica di tipo e quantità dei trasporti previsti.

Materiale di trasporto	N. Camion	N. Furgoni
Moduli fotovoltaici	50	
Inverters	10	
Strutture a profilato per pannelli - Tracker ad asse orizzontale	30	
Bobine di cavo	10	
Canalette per cavi e acqua	10	
Cabine prefabbricate	10	
Recinzione		15
Pali	10	
Impianti tecnologici (telecamere, ecc.)		5
Lampade e armature pali		10
Trasformatori	5	
Quadri	10	
Ghiaia - misto granulometrico per strade	10	
Asporto finale residui di cantiere	5	
TOTALE CAMION TRASPORTO	160	30
MATERIALE		
AUTOBETONIERE PER CALCESTRUZZO	5	
ASPORTO TERRA IN ECCEDEXZA	5	

Oltre ai veicoli per il normale trasporto giornaliero del personale di cantiere, saranno presenti in cantiere 1 autogru per la posa delle cabine e degli inverter, 1 o 2 muletti per lo scarico e il trasporto interno del materiale, 1 escavatore a benna ed 1 escavatore a pala.

2.5.2 Risorse umane

È previsto l'intervento di squadre di operai differenziate a seconda del tipo di lavoro da svolgere.

È previsto l'intervento minimo di 2 squadre per fase di esecuzione.

Verranno impiegati in prima analisi i seguenti tipi di squadre:

Manovali edili;

Elettricisti;

Montatori meccanici

Ditte specializzate.

Si riporta di seguito una tabella con le fasi principali previste. Accanto ad ogni fase è specificato il tempo di esecuzione stimato e il tipo di squadra coinvolta:

FASE	OPERATORE	TEMPO (gg lav.)
Recinzione provvisoria dell'area	Manovali edili	5
Sistemazione del terreno	Ditta Specializzata	5
Pulizia del terreno	Ditta Specializzata	5
Sbancamento per le piazzole di cabina	Manovali Edili	5
Esecuzione scavi perimetrali	Manovali Edili	10
Tracciamento delle strade interne	Manovali Edili	5
Tracciamento dei punti come da progetto	Manovali Edili	5
Realizzazione dei canali per la raccolta delle acque meteoriche	Manovali Edili	10
Posa della recinzione definitiva	Manovali Edili	10
Posa delle cabine	Ditta Specializzata	10
Infissione delle strutture di sostegno e livellamenti necessari	Ditta Specializzata	50
Infissione e collegamento dei dispersori dell'impianto di terra	Elettricisti	10
Esecuzione scavi per canalette	Manovali edili	10
Installazione delle palificazioni	Manovali Edili	10
Installazione e cablaggio corpi illuminanti	Elettricisti	10
Installazione sistemi di sicurezza	Ditta Specializzata	10
Posa delle canalette	Manovali Edili	15
Posa degli inverter	Ditta Specializzata	15
Montaggio dei tracker e delle strutture di	Montatori	60
Posa dei moduli fotovoltaici sulle	Elettricisti	90
Installazione dei quadri di campo esterni	Elettricisti	10
Esecuzione dell'impianto di terra e collegamento conduttori di protezione	Elettricisti	10
Posa dei cavi di energia nelle canalette	Elettricisti	20
Posa di cavi di segnale in corrugato	Elettricisti	15
Cablaggi nei cestelli e raccordi alle canalette	Elettricisti	15

Chiusura di tutte le canalette	Elettricisti	5
Cablaggi delle apparecchiature elettriche	Elettricisti	10
Cablaggi in cabina	Elettricisti	15
Rinterro intorno le cabine	Manovali edili	5
Cablaggio dei moduli fotovoltaici	Elettricisti	60
Posa e cablaggio dei cancelli	Manovali Edili	5
Esecuzione degli scavi per la posa della linea elettrica interrata a 36kV	Manovali Edili	30
Posa dei cavidotti negli scavi per la linea a 36kV	Manovali Edili	10
Posa delle linee elettriche interrate	Elettricisti	15
Rinterri	Manovali Edili	10
Esecuzione delle opere di attraversamento con tecnica dello "spingi-tubo"	Ditta Specializzata	10
Impianto agricolo costituito da oliveto	Ditta Specializzata	120
Verifiche sull'impianto di terra	Elettricisti	3
Collaudo degli impianti tecnologici e di servizi ausiliari	Ditta Specializzata	2
Primo collaudo funzionale e di sicurezza (prove in bianco)	Direzione Lavori	2
Prova di produzione	Direzione Lavori	2
Installazione dei gruppi di misura	Terna	1
Collaudo finale e messa in esercizio	Direzione Lavori	1

La realizzazione dell'opera durerà indicativamente circa 365 gg.

Da considerare che durante le fasi di cantiere, alcune lavorazioni sopra indicate potranno essere compiute in sovrapposizione con altre andando a diminuire i giorni della seconda fase che potranno essere ragionevolmente calcolati in circa 1 anno.

2.5.3 Recinzioni

Per garantire la sicurezza dell'impianto, l'area di pertinenza sarà delimitata da una recinzione con rete metallica integrata da un impianto di allarme antintrusione e di videosorveglianza.

Tale recinzione non presenterà cordoli di fondazione posti alla base, ma si procederà solo con la sola infissione dei pali a sostegno, ad eccezione delle zone di accesso in cui sono presenti dei pilastri a sostegno delle cancellate d'ingresso.

La recinzione verrà arretrata, nelle zone in cui insistono fasce di rispetto stradale e/o di vincolo, per permettere l'inserimento di essenze floreali e/o alberature di schermatura tali da mitigare gli effetti visivi.

In questo modo si potrà perseguire l'obiettivo di costituire una barriera visiva per un miglior inserimento

paesaggistico dell'impianto.

Come sostegni alla recinzione verranno utilizzati pali sagomati in legno di castagno, che garantiscono una maggiore integrazione con l'ambiente circostante.

I pali, alti 2,25 ml, verranno conficcati nel terreno per una profondità compatibile alle caratteristiche geologiche del sito. Questi presenteranno giunti di fissaggio laterale della rete sul palo e giunti in metallo per il fissaggio di angoli retti e ottusi. La rete metallica che verrà utilizzata sarà di tipo "a maglia romboidale".

Il tipo di recinzione sopra descritto è rappresentato nella foto seguente:



Figure 2-12. Tipologia di recinzione utilizzata

Al fine di permettere alla piccola fauna presente nella zona di utilizzare l'area di impianto, sono previsti dei ponti ecologici consistenti nel rialzare la rete perimetrale di recinzione di circa 25 cm.

La recinzione presenta le seguenti caratteristiche tecniche:

PANNELLI

Zincati a caldo, elettrosaldati con rivestimento protettivo plastificato verde.

Larghezza mm 1500/2000.

Diametro dei fili mm 5/6.

PALI

In castagno infissi nel terreno.

Diametro cm. 10/12.

CANCELLI

Cancelli autoportanti e cancelli scorrevoli.

Cancelli a battente carrai e pedonali.

La recinzione potrà essere mitigata con delle siepi di idonea altezza costituite da essenze arboree-arbustive autoctone.

2.5.4 Livellamenti

Sarà necessaria una pulizia propedeutica del terreno dalle graminacee e dalle piante preesistenti nelle zone d'intervento.

L'adozione della soluzione a palo infisso senza fondazioni ridurrà praticamente a zero la necessità di livellamenti localizzati, necessari invece in caso di soluzioni a plinto.

Saranno necessari degli sbancamenti localizzati nelle sole aree previste per la posa delle "Cabine di raccolta inverter", della cabina principale e delle cabine adibite a vani tecnici.

La posa della recinzione sarà effettuata in modo da seguire l'andamento del terreno.

La posa dei canali portacavi non necessiterà in generale di interventi di livellamento.

Il profilo generale del terreno non sarà comunque modificato né saranno necessarie opere di contenimento del terreno.

In generale gli interventi di spianamento e di livellamento, dovendo essere ridotti al minimo, saranno ottimizzati in fase di direzione lavori.

2.5.5 Scolo delle acque meteoriche

Non sono previste particolari opere per lo scolo delle acque meteoriche in quanto l'attuale configurazione planoaltimetrica del sito è tale da poter permettere il normale deflusso delle stesse acque. In corrispondenza delle cabine, si prevede un sistema di raccolta e incanalamento delle acque piovane verso gli impluvi esistenti da eseguire durante le fasi di livellamento. Tale sistema avrà il solo scopo di far confluire le acque meteoriche all'esterno del campo, seguendo la pendenza naturale del terreno, in modo da prevenire possibili allagamenti.

2.5.6 Movimentazione terra

Di seguito si riporta un quadro di sintesi delle voci di scavo con relativi volumi di terra movimentata per ciò che attiene al campo fotovoltaico e alla linea di connessione a 36 kV.

Tabella 2-1. Volumi di scavo impianto fotovoltaico

IMPIANTO FOTOVOLTAICO			
Fondazioni cancello d'ingresso			
Lungh. X Largh. X Profondità (ml)	Volume cad. (mc)	N.	Volume tot. (mc)
5.00 x 0.60 x 0.90	2.70	2	5,40
Platea cabina raccolta inverter			
Lungh. X Largh. X Profondità (ml)	Volume cad. (mc)	N.	Volume tot. (mc)
6,50 x 19,50 x 0,40	50,70	15	760,50
Platea cabina elettrica generale di campo			
Lungh. X Largh. X Profondità (ml)	Volume cad. (mc)	N.	Volume tot. (mc)
19,50 x 6,50 x 0,40	50,70	1	50,70
Platea vani tecnici			
Lungh. X Largh. X Profondità (ml)	Volume cad. (mc)	N.	Volume tot. (mc)
11,90 x 2,40 x 0.40	28,56	4	114,24
Plinti pali di illuminazione			
Lungh. X Largh. X Profondità (ml)	Volume cad. (mc)	N.	Volume tot. (mc)
0.60 x 0.60 x 0.60	0.22	90	19,80
TOTALE MC			950,64
Scavi per stesure linee elettriche interne all'impianto			
Lungh. X Largh. X Profondità (ml)	Volume cad. (mc)	N.	Volume tot. (mc)
(7500.00+7000.00+8250.00) x 0.50 x1.00	11375	1	11375

Considerando che la terra movimentata per gli scavi necessari per la posa delle linee elettriche interne all'impianto viene riutilizzata al 75% per ricoprire gli stessi scavi, la quantità di terra in eccesso risultante dagli interventi di scavo del terreno necessari per la realizzazione

delle opere interne all'impianto è pari a circa 3794,75 mc (951.00 mc + 25% di 11375.00).

Tabella 2-2. Volume di scavo linee elettriche

SCAVI PER STESURE LINEE ELETTRICHE DI CONNESSIONE A 36 kV			
Lungh. X Largh. X Profondità (ml)	Volume cad. (mc)	N.	Volume tot. (mc)
(8500-530) x 1,40 x 3,20	35705,60	1	35705,60
530,00 x 3,14 x 0,40 x 0,40 (perforazione teleguidata con tubo del diametro da 80 cm)	266,27	1	266,27
TOTALE MC			35971,87

Considerando che la terra movimentata per gli scavi necessari per la posa delle linee elettriche di connessione viene riutilizzata al 70% per ricoprire gli stessi scavi (solo per quanto riguarda lo scavo a cielo libero), la quantità di terra in eccesso risultante dagli interventi di scavo del terreno necessari per la realizzazione della linea elettrica di connessione è pari a circa:

$$266,27 + 30\% \text{ di } 35705,60 = 10977,95 \text{ mc}$$

Totale stima della terra in eccesso:

$$10977,95 + 3794,75 = 14772,70 \text{ mc}$$

Fermo restando le analisi e i campionamenti di cui alla relazione dedicata "Terre e rocce da scavo", per smaltire la terra in eccesso (totale pari a 14772,70 mc) risultante dalle attività di scavo e sbancamento, si potrà procedere in uno dei seguenti modi:

- spargimento sul terreno in modo omogeneo del volume accumulato (realizzabile a seconda dell'andamento dell'organizzazione di cantiere realizzabile a seconda dell'andamento dell'organizzazione di cantiere e fatta salva la verifica del materiale scavato per poter essere idoneo al successivo riutilizzo); in questo caso, considerando l'intera superficie a disposizione (pari a 1.206.716,00 mq), lo strato superficiale aggiunto avrebbe un'altezza media di circa 1,2 cm.
- Oppure: smaltimento del terreno mediante autocarri (tramite ditta specializzata in riciclaggio materiali edili).

Nella seconda ipotesi, considerando una densità di riferimento media per il terreno vegetale di 1,8 t/mc e una quantità orientativa di terreno da smaltire di 14772,70 mc, si ottiene una prima stima in peso di circa 26590,86 tonnellate da smaltire.

Supponendo l'utilizzo di autocarri della portata di 35 t ciascuno, si può calcolare in prima approssimazione un numero di viaggi intorno a 760 (ogni viaggio si intende come "andata" e "ritorno").

In fase di cantiere si può tuttavia optare per una soluzione ibrida tra le due sopra esposte

oppure, visto i valori contenuti del materiale depositato in sito, si può tranquillamente optare per la prima soluzione.

Supponendo di utilizzare una soluzione ibrida tra le due proposte e considerando che di questo volume di terreno scavato circa il 75% (valore di stima) sarà sistemato nell'ambito delle aree interessate, si avrà che il volume eccedente che sarà inviata a discarica autorizzata come rifiuto sarà pari a circa:

$$0,25 \times 14772,70 \text{ mc} = 3693,18 \text{ mc}$$

2.5.7 Dismissione

Si prevede una vita utile dell'impianto non inferiore ai 25 anni.

A fine vita dell'impianto è previsto l'intervento sulle opere non più funzionali attraverso uno dei modi seguenti:

totale o parziale sostituzione dei componenti elettrici principali (moduli, inverter, trasformatori, ecc.), oppure:

smantellamento integrale del campo e riutilizzazione del terreno per altri scopi.

In caso di smantellamento dell'impianto, i materiali tecnologici elettrici ed elettronici verranno smaltiti secondo la direttiva 2012/19/UE - WEEE (Waste Electrical and Electronic Equipment) – direttiva RAEE – recepita in Italia con il Dlgs n. 49 del 14.03.2014.

Le fasi principali del piano di dismissione sono riassumibili in:

1. Sezionamento impianto lato DC e lato CA (Dispositivo di generatore
2. Scollegamento serie moduli fotovoltaici mediante connettori tipo multicontact
3. Scollegamento cavi lato c.c. e lato c.a.
4. Smontaggio moduli fotovoltaici dalla struttura di sostegno
5. Impacchettamento moduli mediante contenitori di sostegno
6. Smontaggio sistema di illuminazione
7. Smontaggio sistema di videosorveglianza
8. Rimozione cavi elettrici e canalette
9. Rimozione pozzetti di ispezione
10. Rimozione parti elettriche dai prefabbricati per alloggiamento inverter
10. Smontaggio struttura metallica
11. Rimozione del fissaggio al suolo
12. Rimozione parti elettriche dalle cabine di trasformazione
13. Rimozione manufatti prefabbricati
14. Rimozione recinzione
15. Rimozione ghiaia dalle strade

Il prodotto più tecnologicamente sviluppato e maggiormente presente in peso nel campo è il

modulo fotovoltaico: è stata istituita, già da parecchio tempo, un'associazione/progetto di produttori di celle e moduli fotovoltaici, chiamata PV-Cycle, in continuo sviluppo e ammodernamento. Fondata nel 2012 come controllata dell'Associazione PV CYCLE – il primo programma mondiale per il riciclo e il ritiro collettivi dei moduli FV – PV CYCLE è oggi attiva in Italia con il suo sistema collettivo Consorzio PV CYCLE Italia e la società di gestione dei rifiuti PV CYCLE Italia Service s.r.l. che si occupa oltre allo smaltimento dei pannelli fotovoltaici, anche di inverter, batterie, ecc. Allo stato attuale la gestione dei rifiuti FV Professionali è finanziata dai "Produttori" – come definito nell'art. 4, comma 1, lettera g) del D.Lgs. 49/2014 – se il modulo FV da smaltire è classificato come nuovo, ovvero è stato immesso nel mercato dopo l'entrata in vigore della Normativa nazionale RAEE (12 aprile 2014).

Per le ragioni esposte lo smaltimento/riciclaggio dei moduli non rappresenterà un futuro problema.

Prodotti quali gli inverter, il trasformatore, ecc., verranno ritirati e smaltiti a cura del produttore.

Essendo prevista la completa sfilabilità dei cavi, a fine vita ne verrà recuperato il rame e smaltiti i rivestimenti in mescole di gomme e plastiche.

Le opere metalliche quali i pali di sostegno delle strutture, la recinzione, i pali perimetrali e le strutture in acciaio e Fe zincato verranno recuperate. Le strutture in Al saranno riciclabili al 100%.

I materiali edili (i plinti di pali perimetrali, la muratura delle cabine) in calcestruzzo, verranno frantumati e i detriti verranno e riciclati come inerti da ditte specializzate.

Per ulteriori dettagli sul piano di smaltimento dell'impianto si veda il documento allegato "Piano di dimissione e smaltimento".

Per i dettagli sul piano di smaltimento dell'impianto si veda il documento allegato "Piano di dimissione e ripristino".

3 QUADRO AMBIENTALE DI AREA VASTA

3.1 Inquadramento topografico e geomorfologico delle aree oggetto dell'intervento

Il territorio interessato dal presente studio è topograficamente è individuabile nel foglio al 100.000, n° 203 Brindisi e nelle Carte Tecniche Regionali elementi 494062, 494101, 494073, 494114 alla scala 1 : 5.000. In particolare l'area interessata dai pannelli fotovoltaici rientra nelle CTR 494073 e 494114 territorialmente è delimitata a Nord dalla Strada Ferrata Taranto-Brindisi, ad Est dalla C.da Cantagallo, a Sud dalla Strada Provinciale 51 ed infine ad Ovest dalla Via Papparazio. Idrograficamente l'area deputata all'impianto agrivoltaico appartiene ad un piccolo bacino imbrifero di un rigagnolo posto ad Ovest del sito. La morfologia che si presenta in questa parte di territorio è tipica del Tavoliere delle Puglie (Salentino), caratterizzata da una serie di superfici pianeggianti, più o meno estese, con esposizione Sud-Ovest, e degradanti con deboli pendenze verso la linea di costa ionica. In tali aree l'evoluzione dei caratteri morfologici è stata naturalmente condizionata dalla natura del substrato geologico presente.

Morfologicamente l'area interessata dai pannelli fotovoltaici si presenta per lo più pianeggiante ed altimetricamente è posta a quote minime di mt 155.20 massime di mt.163.70 s.l.m., con pendenza verso Sud-Est poco accentuata dell' 0.7%. Nelle aree allo studio ed in quelle vicinarie non si riscontrano conche, doline, fenomeni di carsismo e fenomeni franosi in atto o potenziali. Il territorio fa parte del Tavoliere delle Puglie pertanto per la bassa acclività si presenta stabile e privo di fenomenologie eversive. Per quanto riguarda la pericolosità idrogeologica, il rischio idrogeologico e la pericolosità geomorfologica dalla visione delle carte tematiche del P.A.I. dell'A.d.B. Puglia, risultano nulli. Dalla lettura del PPTR nell'area più grande di proprietà si riscontra una piccolissima zona posizionata ad est un vincolo (Capitolo 4.1.2. Componenti botanico-vegetazionali) BP bosco ed un UCP aree di rispetto dei boschi. Quest'aree in fase di progettazione sono state escluse dalla posa in opera dei pannelli solari.

L'ambito della Campagna Brindisina è caratterizzato da un bassopiano irriguo con ampie superfici a seminativo, vigneto e oliveto. A causa della mancanza di evidenti e caratteristici segni morfologici e di limiti netti tra le colture, il perimetro dell'ambito si è attestato principalmente sui confini comunali. In particolare, a sud-est, sono stati esclusi dall'ambito i territori comunali che, pur appartenendo alla provincia di Brindisi, erano caratterizzati dalla presenza del pascolo roccioso, tipico del paesaggio del Tavoliere Salentino.

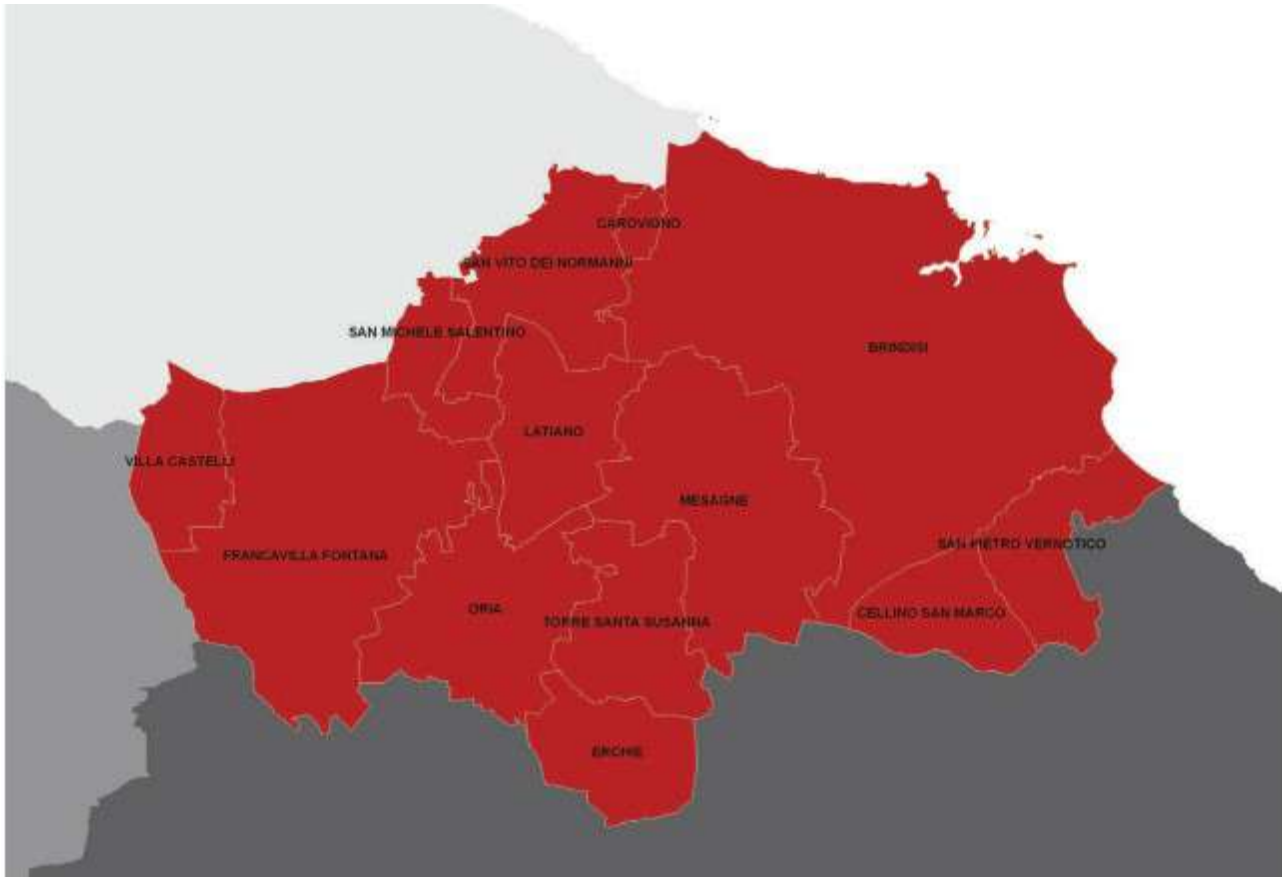


Figura 3-1: Inquadramento mediante PPTR dell'Unità Minima di Paesaggio in riferimento all'area indagata per il Comune di Francavilla Fontana (BR) su confini comunali. Fonte: Piano Paesaggistico Territoriale Regionale – REGIONE PUGLIA – Assessorato all'Assetto del Territorio – Elaborato n. 5.9 del PPTR, Schede degli Ambiti paesaggistici.

La pianura brindisina è rappresentata da un uniforme bassopiano compreso tra i rialti terrazzati delle Murge a nord-ovest e le deboli alture del Salento settentrionale a sud. Si caratterizza, oltre che per la quasi totale assenza di pendenze significative e di forme morfologiche degne di significatività, per l'intensa antropizzazione agricola del territorio e per la presenza di zone umide costiere. Nella zona brindisina ove i terreni del substrato sono nel complesso meno permeabili di quelli della zona leccese, sono diffusamente presenti reticoli di canali, spesso ramificati e associati a consistenti interventi di bonifica, realizzati nel tempo per favorire il deflusso delle piovane negli inghiottitoi, e per evitare quindi la formazione di acquitrini. Una singolarità morfologica è costituita dal cordone dunare fossile che si sviluppa in direzione E-O presso l'abitato di Oria. Dal punto di vista geologico, le successioni rocciose sedimentarie ivi presenti, prevalentemente di natura calcarenitica e sabbiosa e in parte anche argillosa, dotate di una discreta omogeneità compositiva, poggiano sulla comune ossatura regionale costituita dalle rocce calcareo-dolomitiche del basamento mesozoico; l'età di queste deposizioni è quasi esclusivamente Pliocenico-Quaternaria. Importanti ribassamenti del predetto substrato a causa di un sistema di faglie a gradinata di direzione appenninica, hanno tuttavia portato lo stesso a profondità tali da essere praticamente assente in superficie. Dal punto di vista dell'idrografia superficiale, i corsi d'acqua della piana brindisina si caratterizzano, a

2,1% dell'intera superficie e appare molto frammentata e con bassi livelli di connettività. Le formazioni boschive e a macchia mediterranea sono rappresentate per la gran parte da piccoli e isolati lembi che rappresentano poco più dell'1% della superficie dell'ambito.

Le formazioni ad alto fusto sono per la maggior parte riferibili a rimboschimenti a conifere. Sebbene la copertura forestale sia molto scarsa, all'interno di questo ambito sono rinvenibili residui di formazioni forestali di notevole interesse biogeografico e conservazionistico. I pascoli appaiono del tutto marginali insistendo su solo lo 0,5% della superficie dell'ambito e caratterizzate da un elevato livello di frammentazione. Sulla costa si susseguono 5 aree umide, Torre Guaceto, Canale Giancola, invaso del Cillarese, Fiume Grande e Paludi di Punta della Contessa, tutte in corrispondenza delle foci delle diverse incisioni erosive (canali) che si sviluppano, in accordo con la direzione di maggiore acclività della superficie topografica, in direzione S-N, perpendicolarmente alla linea di costa. Le aree umide e le formazioni naturali legati ai torrenti e ai canali rappresentano nel complesso lo 0,6% della superficie dell'ambito.

Le aree naturalistiche più interessanti sono presenti lungo la costa e nelle sue immediate vicinanze. In tali siti la presenza di diversi habitat comunitari e prioritari ai sensi della Direttiva Habitat 92/43/CEE e la presenza di specie floristiche e faunistiche di interesse conservazionistico, hanno portato alla individuazione di alcune aree appartenenti al sistema di conservazione della natura della Regione Puglia e rientranti nella Rete Ecologica Regionale come nodi secondari da cui si originano le principali connessioni ecologiche con le residue aree naturali dell'interno.

Il Sistema di Conservazione della Natura dell'ambito interessa il 5% della superficie dell'ambito e si compone del Parco Naturale Regionale di "Saline di Punta Contessa", di due Riserve Naturali Orientate Regionali, di sette Siti di Importanza Comunitaria (SIC): IT9140005 - Torre Guaceto e Macchia S. Giovanni, IT9140009 - Foce Canale Giancola, IT9140003 - Stagni e saline di Punta della Contessa, IT9140001 - Bosco Tramazzone, IT9140004 - Bosco I Lucci, IT9140006 Bosco di Santa Teresa, IT9140007 - Bosco Curtipettrizzi e di due Zone di Protezione Speciale (ZPS): IT9140008 - Torre Guaceto, IT9140003 - Stagni e saline di Punta della Contessa. La zona umida di Torre Guaceto è stata dichiarata nel 1981 Zona Umida d'Importanza Internazionale nella convenzione RAMSAR e Riserva dello Stato nel 1982. La riserva ha attualmente una superficie pari a circa 1110 ha. Nel settore orientale della riserva giunge uno dei maggiori corsi d'acqua del Salento, il Canale Reale, che alimenta l'estesa area umida costiera. La zona umida è caratterizzata da un ampio canneto interrotto da alcuni chiari d'acqua con un fitto reticolo di canali di drenaggio in gran parte colmati dal canneto ed alcuni ancora in comunicazione con il mare. Oltre alla zona umida assumono particolare rilevanza naturalistica le ampie formazioni di cordoni di dune elevate sino a circa 10 m e con un notevole sviluppo nell'entroterra. In gran parte risultano colonizzate da vegetazione xerofila costituita dalla macchia a ginepri con *Juniperus oxycedrus*, *Juniperus phoenicea* e *Quercus ilex*. Nel settore occidentale la macchia a ginepri che occupa le dune consolidate viene progressivamente

sostituita nell'entroterra dalla foresta a lecci (*Quercus ilex*). Questo nucleo boschivo con la duna ad esso annessa rappresenta attualmente la parte di maggior pregio naturalistico della riserva di Torre Guaceto. Nell'entroterra è presente un paesaggio agrario in cui sono contemporaneamente rinvenibili sia i tratti tipici dell'agricoltura tradizionale, con estese superfici di seminativi, oliveti secolari, vecchi mandorleti, sia quelli delle coltivazioni intensive con la presenza di alcuni frutteti specializzati ed aree adibite alla coltivazione di ortaggi.

L'area umida alla foce del canale Giancola si caratterizza per la presenza di un corso d'acqua a regime torrentizio che poco prima di arrivare al mare si espande in un vasto fragmiteto di Cannuccia di palude (*Phragmites australis*) tra specchi d'acqua liberi dalla vegetazione. L'area rappresenta un importante sito riproduttivo per la tartaruga palustre europea (*Emys orbicularis*).

Punta Contessa è caratterizzata dalla presenza di habitat dunali costieri e soprattutto da una serie di stagni retrodunali interconnessi, che costituiscono una importante stazione di sosta, svernamento e nidificazione per una ricca comunità ornitica. Tra le specie nidificanti si riconoscono ardeidi (Tarabuso, Tarabusino), anatidi (Moretta tabaccata), rapaci (Falco di palude), caradriformi (Cavaliere d'Italia, Pernice di mare, Fraticello) e passeriformi (Calandra e Calandrella). La maggior parte di queste specie ornitiche, tutte elencate nell'allegato I della direttiva 79/409/CEE "Uccelli", sono elencate nella Lista Rossa degli uccelli nidificanti in Italia (Calvario et al., 1999) come specie vulnerabili (VU), minacciate (EN) e gravemente minacciate (CR). Non distanti dalla città di Brindisi, nelle contrade di Tutturano si rinvencono piccoli ma notevolmente importanti boschi a quercia da sughero *Quercus suber*, i cui nuclei più significativi sono rappresentati dai Boschi di Santa Teresa, I Lucci e Preti costituenti fitocenosi di notevole interesse biogeografico in quanto la sughera raggiunge in questi territori l'estremo orientale del suo areale.

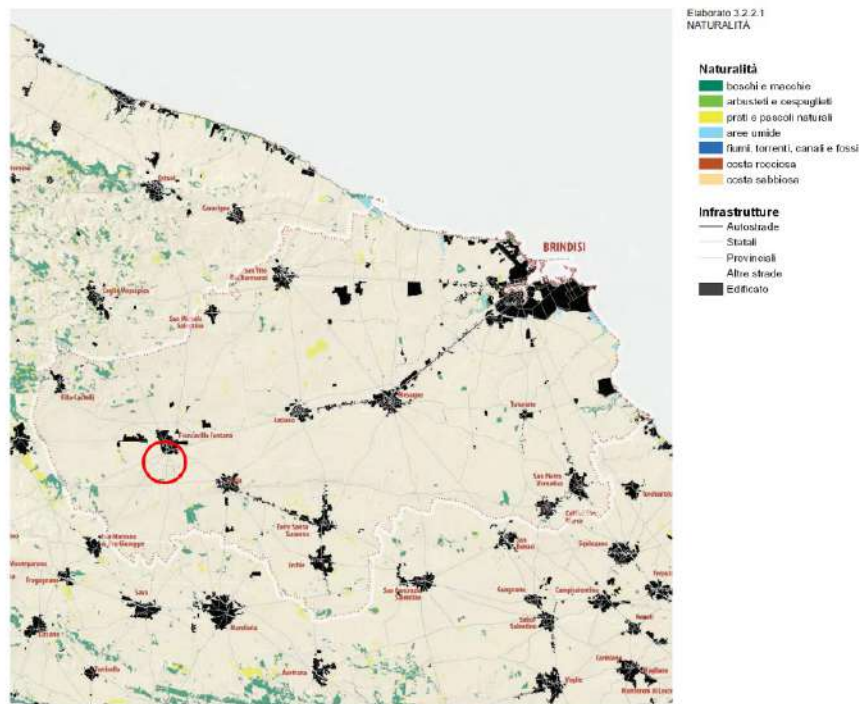


Figura 3-3: Carta degli elementi relativa alla NATURALITÀ per l'ambito di paesaggio 5.9. – Il cerchio in rosso evidenzia l'Area oggetto di indagine (Fonte: http://paesaggio.regione.puglia.it/PPTR_2013_07/5_Schede%20degli%20Ambiti%20Paesaggistici/5.9_CAMPAGNA_BRINDISINA.pdf)

3.2 Suolo

3.2.1 Uso del suolo

Tutti i Comuni della Regione Puglia sono stati classificati dal PSR Puglia 2007-2013 in funzione delle caratteristiche agricole principali. Il Comune di Francavilla Fontana (BR) rientra in un'area rurale intermedia che, secondo il metodo di classificazione, definisce un insieme contiguo di aree locali, non comprese in aree densamente popolate, ognuna delle quali con densità di popolazione superiore ai 100 abitanti per chilometro quadrato, che sia adiacente a un'area densamente popolata oppure abbia una popolazione totale di almeno 50.000 abitanti.

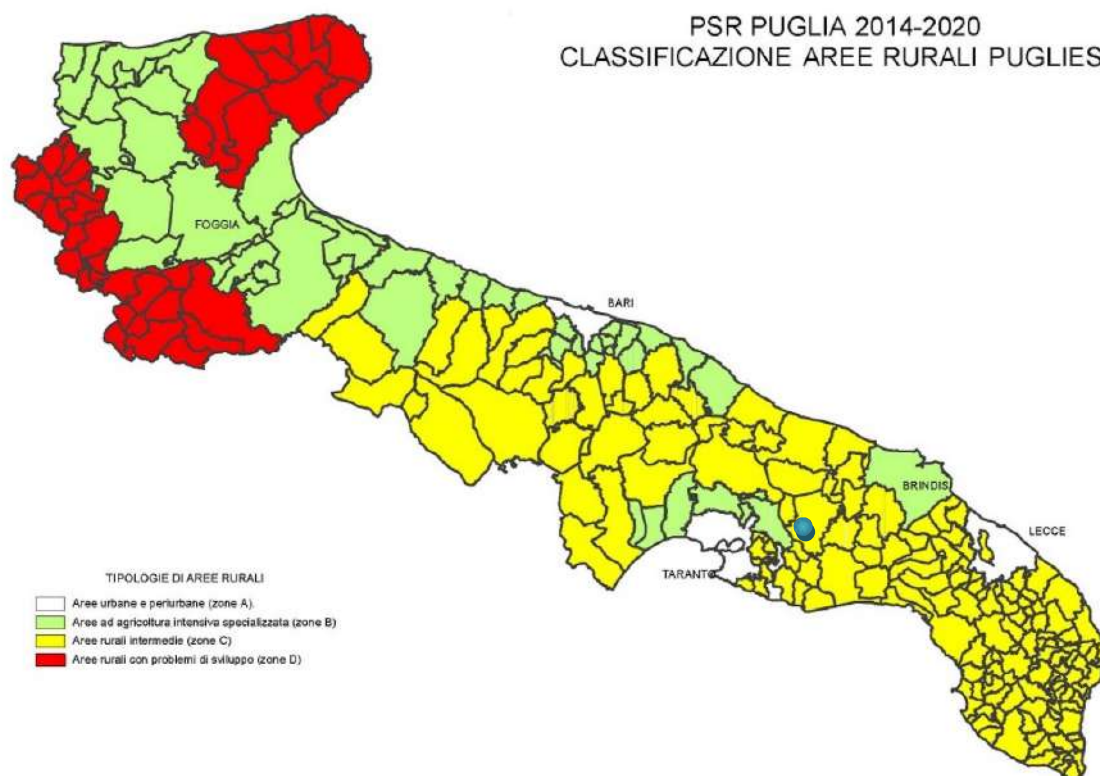


Figure 3-1. Classificazione aree rurali pugliesi (Fonte PSR 2014-2020)

La distribuzione della superficie territoriale, in funzione della sua destinazione d'uso, costituisce un dato fondamentale per individuare e quantificare le pressioni che sono esercitate sul territorio e sulla copertura vegetale.

La carta dell'uso del suolo evidenzia sia l'attuale utilizzo delle aree ricadenti nell'ambito territoriale esteso che la politica di sfruttamento (spesso indiscriminato) delle risorse naturali operato dall'uomo. I principi dello sviluppo degli ecosistemi incidono notevolmente sui rapporti tra uomo e natura perché le strategie della "protezione massima" (cioè cercare di raggiungere il mantenimento massimo della complessa struttura della biomassa), che caratterizzano lo sviluppo ecologico, sono spesso in conflitto con lo scopo dell'uomo il "massimo di produzione" (cioè cercare di raggiungere una resa il più possibile alta). Il riconoscere la base ecologica di questo conflitto tra l'uomo e la natura è il primo passo per una razionale politica dell'uso delle risorse naturali.

L'insieme suolo/sottosuolo svolge varie funzioni sia in termini ambientali che in termini di valore economico e sociale, pertanto deve essere protetto, in quanto risorsa, da ogni forma di degrado immediato o futuro.

Le funzioni principali del suolo sono quelle qui di seguito riportate:

- funzione "portante": il suolo sostiene il carico degli insediamenti e delle infrastrutture;
- funzione "produttiva": il suolo influisce notevolmente sulla produttività agricola ovvero sulla produzione di cibo e materie prime vegetali. Il suolo svolge un ruolo importante per il suo contenuto di acqua e di microrganismi che trasformano i nutrienti in forme

- utilizzabili per le piante;
- funzione di "*regimazione dei deflussi idrici*": il suolo regola e divide i flussi idrici in superficiali o di infiltrazione;
 - funzione di "*approvvigionamento idrico*" dei serbatoi idrici sotterranei;
 - funzione di "*rifornimento di risorse minerarie ed energetiche*": le formazioni geologiche costituiscono una riserva naturale di risorse minerarie ed energetiche;
 - funzione di "*assimilazione e trasformazione degli scarichi solidi, liquidi ed aeriformi*": il suolo è una specie di filtro biologico in quanto i processi che si svolgono al suo interno esercitano un effetto tampone sul deterioramento della qualità delle acque, dell'aria e del clima globale;
 - funzione "*estetico paesaggistica*": il suolo ha una funzione estetico-paesaggistica che costituisce una risorsa non rinnovabile;
 - funzione di "*spazio*" ad una stessa area non si possono attribuire più funzioni come ad esempio discarica e coltivo. E' fondamentale conoscere la "vocazione" del suolo ovvero la capacità d'uso e la vulnerabilità nei confronti dei vari agenti degradanti.

Al fine dell'individuazione e descrizione dei sistemi ambientali che attualmente caratterizzano con la loro presenza l'ambito territoriale si è partiti dalla predisposizione della carta dell'uso del suolo. In generale tale tipo di analisi consente di individuare, in maniera dettagliata ed in funzione della scala di definizione, l'esistenza o meno di aree ancora dotate di un rilevante grado di naturalità (relitti di ambiente naturale e/o seminaturale) al fine di valutare la pressione antropica in atto ovvero il livello di modificazione ambientale già posto in essere dall'azione antropica sull'ambiente naturale originario, sia in termini quantitativi che qualitativi; quanto sopra anche al fine di una prima identificazione delle risorse naturali presenti nell'ambito territoriale.

Dell'ambito territoriale esteso si sono individuate (secondo quella che costituisce la classificazione dell'uso del suolo più ricorrente nella letteratura specialistica di settore) cinque tipologie di utilizzo che si suddividono ciascuna in ulteriori sottoclassi come di seguito descritto:

- superfici artificiali;
- superfici agricole utilizzate;
- superfici boscate ed altri ambienti naturali;
- ambiente umido;
- ambiente delle acque.

La conoscenza dell'uso del suolo è stata possibile consultando la banca dati della Regione Puglia in scala 1:5.000 Corine Land Cover 4^o livello (2011) integrata con la carta Corine Land Cover in scala 1:50.000 dell'Italia (ISPRA, 2019).

Nel 1985 il Consiglio delle Comunità Europee, con la Decisione 85/338/EEC, ha varato il programma CORINE (COOrdination of INformation on the Environment) per dotare l'Unione

Europea, gli Stati associati e i paesi limitrofi dell'area mediterranea e balcanica di informazioni territoriali omogenee sullo stato dell'ambiente.

Il sistema di nomenclatura adottato per I&CLC2000, coincidente con quello di CLC90, si articola in tre livelli con approfondimento crescente per un totale di 44 classi al terzo livello, 15 al secondo e 5 al primo. Nella base dati CLC non sono ammessi codici diversi dai 44 ufficiali, così come non sono accettate aree "non classificate".

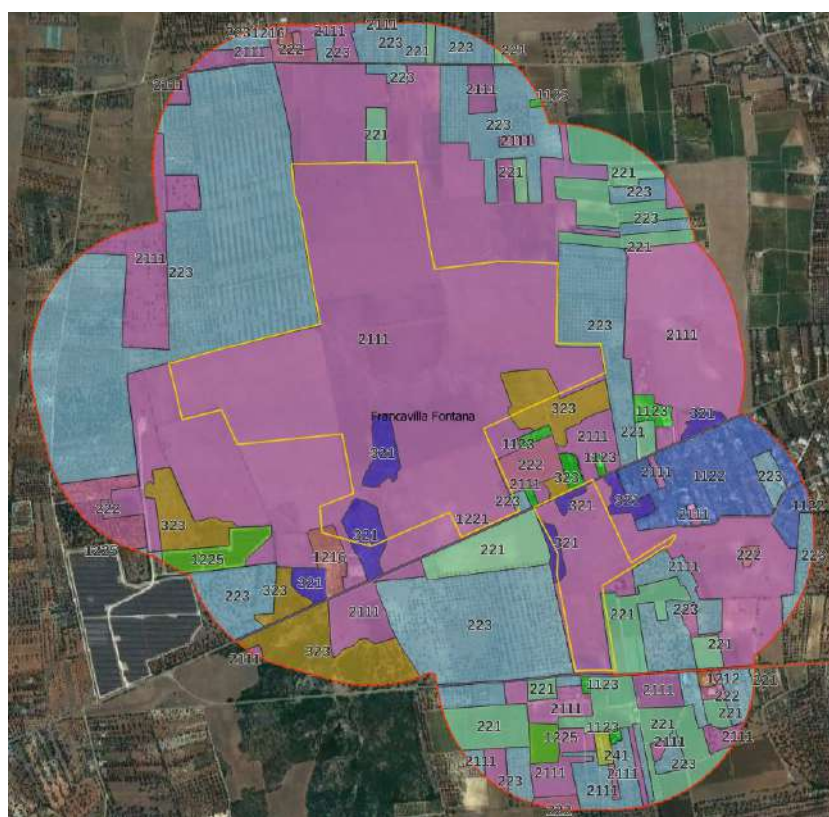


Figure 3-2. Stralcio della Carta di Uso del Suolo del SIT Puglia 2006 (aggiornamento 2011) relativo al buffer di 500 mt rispetto all'area oggetto di indagine.

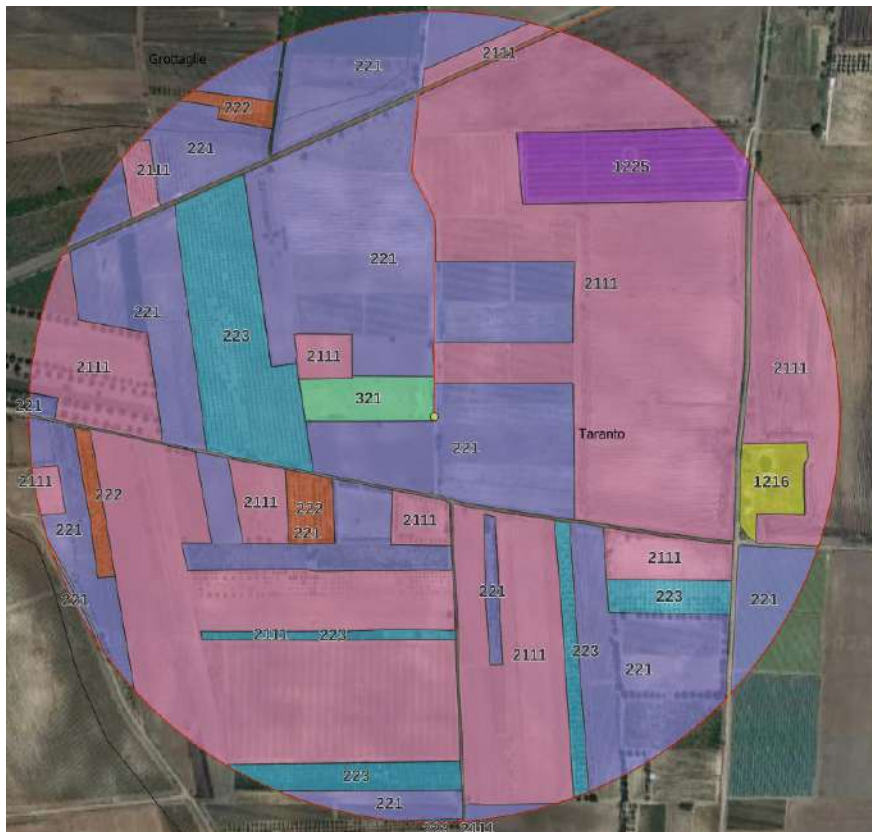


Figure 3-3. : Stralcio della Carta di Uso del Suolo del SIT Puglia 2006 (aggiornamento 2011) relativo al buffer di 500 mt rispetto all'area entro cui sarà allacciato l'impianto alla futura Stazione Elettrica (SE) di trasformazione della RTN da inserire in entra-esce alla linea 380 kV "Erchie 380 – Taranto N2".

I seminativi sono un elemento caratterizzante della Piana Brindisina, sebbene laddove ci sono pozzi e quindi disponibilità idrica, i seminativi sono stati convertiti in impianti arborei specializzati a drupacee (olivo), vigneti, o a colture stagionali in ambito orticolo tipiche delle zone (pomodori, patate, carciofi).

Gli oliveti ed i vigneti disegnano geometricamente le aree e le allineano alle strade di accesso poderali o statali. Esistono ancora vigneti adulti o giovani allevati a tendone, tipica forma di coltivazione per la produzione di uva da tavola o da vino.

Al momento dei sopralluoghi le colture agrarie presenti nell'Area di progetto sono essenzialmente riconducibili a seminativi in asciutto e oliveti (anche vigneti nell'area della futura Stazione Elettrica di trasformazione della RTN).

Ai confini di detti appezzamenti vengono coltivati per lo più cereali, drupacee (olivo) spesso inframezzate dalla presenza di macchia mediterranea, composta da uno strato arboreo di elementi quali olivastri, lecci e sporadici carrubi con rosacee legnose (melastri e perastri), mentre lo strato arbustivo è variegato da ginestra comune, mirto e rovi.

Nelle diverse aree in cui sorgerà l'impianto fotovoltaico e nell'intorno, oltre alla presenza di cereali, è possibile osservare terreni lavorati e seminati ma a causa dello stadio fenologico attuale si presuppone una presenza di grano duro e orzo in fase di pre-semina.

Poche sono le aree a pascolo, sviluppata soprattutto sulle colline dei Monti Dauni e sul Gargano. In Puglia a queste attività poco ecosostenibili, va aggiunto il fenomeno dello spietramento, diffusa anche la pratica della "spietatura", e cioè la rimozione delle pietre affioranti dai campi coltivati alla fine di ogni ciclo produttivo, per diminuire la pietrosità dei terreni e rendere il campo più produttivo; le pietre, venivano poi riutilizzate per la costruzione di numerosi manufatti rurali che ancora oggi punteggiano il territorio (lamie, muretti a secco). Negli ultimi anni tale pratica è stata sostituita dallo "spietramento", che consiste nella trasformazione dei pascoli in seminativi attraverso la lavorazione profonda del terreno e la frantumazione meccanica della roccia presente.

Infine, le aree boscate sono relegate a piccolo patch presenti nella vasta area, costituiti per lo più da boschi di leccio consociati con rosacee legnose (perastri, melastri e sporadici mandorli), carrubo e corbezzolo o medio-piccoli rimboschimenti di conifere.

3.2.2 Impermeabilizzazione del suolo

L'impermeabilizzazione del suolo, o *Soil Sealing*, è un processo strettamente legato alla progressiva urbanizzazione e infrastrutturazione del territorio e produce la separazione dei suoli dagli altri compartimenti dell'ecosistema attraverso la copertura della superficie del suolo con un materiale impermeabile come calcestruzzo, metallo, vetro, catrame e plastica (Grenzdorffer, 2005; European Environment Agency, 2009) o attraverso il cambiamento della natura del suolo che si comporta come un mezzo impermeabile (Burghardt, 1994; Di Fabbio et al., 2007).

Si tratta di trasformazioni difficilmente reversibili e con effetti negativi sull'ambiente (Johnson, 2001; Barberis et al., 2006): un terreno impermeabilizzato incrementa la frammentazione della biodiversità influenza il clima urbano e riduce la superficie disponibile per lo svolgimento delle funzioni del suolo, tra cui l'assorbimento di acqua piovana per infiltrazione (Hough, 2004). La diminuzione dell'evapotraspirazione e della capacità di assorbimento delle acque da parte del suolo aumenta lo scorrimento superficiale e i conseguenti fenomeni erosivi con un trasporto nei collettori naturali e artificiali di grandi quantità di sedimento, oltre ad una riduzione dei tempi di corrivazione¹ (Eurostat, 2003; Commissione europea, 2004; Ajmone Marsan, 2009).

Il consumo di suolo è la misura della progressiva cementificazione e impermeabilizzazione dei suoli dovuta alle dinamiche insediative ed all'espansione delle aree urbanizzate, a scapito dei terreni agricoli e naturali. Si accompagna a un uso del territorio sempre più estensivo, alla perdita dei limiti della città alla progressiva formazione di nuovi edifici, costruzioni, infrastrutture ed aree agricole marginali, alla discontinuità delle reti ecologiche (Salzano, 2007).

Considerata la presenza di fenomeni franosi in aree densamente urbanizzate e la diffusa assenza di corretta pianificazione territoriale (per cui aree di nuova urbanizzazione sono state ubicate in zone instabili), si assiste anche all'accentuazione di fenomeni di dissesto idrogeologico e alla presenza di situazioni di elevato rischio per la popolazione (Trigila e

Iadanza, 2010).

Il consumo di suolo, il suo monitoraggio e le politiche necessarie al suo contenimento sono questioni affrontate da tempo da altri paesi europei come Germania e Gran Bretagna (Frisch, 2006), che hanno fissato limiti severissimi per impedire le nuove costruzioni su terreni agricoli. Raramente sono prese in considerazione in Italia nell'ambito della gestione del territorio, delle pratiche di governo del territorio e nel quadro normativo nazionale (Di Fabbio et al., 2007; Pileri, 2007), se si eccettua il Codice italiano dei Beni Culturali e del Paesaggio (2008), che per il piano paesaggistico regionale inserisce tra i contenuti anche la limitazione del consumo di suolo (Peano, 2009), e alcune iniziative circoscritte ad ambiti locali o regionali con cui è cominciata la stima dei dati relativi alla crescita dell'urbanizzazione (Di Fabbio et al., 2007; Pileri, 2007). I dati ottenuti mostrano come le città italiane siano sempre più impermeabilizzate. L'espansione urbana e il progressivo allargamento dei limiti della città a scapito dei territori agricoli o boschivi, rappresentano una grave e spesso sottovalutata pressione sul territorio e sull'ambiente.

Inoltre, la crescita della città sembra non avere più lo stesso rapporto con la popolazione, come avveniva nel passato, e, anche in assenza di crescita demografica, l'urbanizzazione prosegue con un ritmo elevato, come esito di diversi fattori. Tra questi, la ricerca di una maggior qualità abitativa in termini di tipologie edilizie e urbane a bassa densità, la liberalizzazione delle attività produttive che ha svincolato tali attività dalle previsioni urbanistiche, la necessità di nuove infrastrutture di trasporto stradale e ferroviario, o la crescita dei valori immobiliari sommata a una generalizzata liberalizzazione del regime degli affitti e alla mancanza di intervento pubblico nel settore abitativo. Si deve anche aggiungere che gli oneri di urbanizzazione, da contributi necessari a dotare le nuove costruzioni di verde e servizi, si sono trasformati in entrate tributarie per i comuni che, di fronte alla difficoltà di far quadrare i bilanci, si trovano spesso costretti a destinare sempre più aree ai fini edificatori (Baioni, 2006; Berdini, 2009).

Il fenomeno del consumo di suolo può essere contenuto attraverso le scelte operate dalla pianificazione urbanistica sull'espansione e sulle trasformazioni del tessuto urbano, in modo da garantire la compatibilità delle scelte di sviluppo con il mantenimento ed il miglioramento della qualità dell'ambiente e della vita dei cittadini.

Esistono anche soluzioni sperimentate per ridurre l'impermeabilizzazione nelle aree urbane quali i parcheggi drenanti, i canali filtranti, ma anche le soluzioni di raccolta della pioggia dalle coperture degli edifici, i 'tetti verdi', che potrebbero essere recepite negli atti regolamentari delle amministrazioni locali (Conte, 2008).

Il sistema di monitoraggio del consumo di suolo urbano, predisposto da ISPRA in collaborazione con la rete delle ARPA/APPA, è ora in grado di fornire, sulla base di un unico sistema omogeneo, gli elementi conoscitivi e il supporto per la valutazione dell'entità del fenomeno stimolando anche lo sviluppo di misure di contenimento efficaci integrate nelle più

3.2.3 Fenomeno della desertificazione

Per quanto attiene al fenomeno della "desertificazione" si evidenzia, in generale, che per la Regione Puglia circa il 90% del territorio regionale risulta vulnerabile al fenomeno della cosiddetta "desertificazione". In particolare da uno studio realizzato dall'Ente per le nuove tecnologie, l'energia e l'ambiente (ENEA) e dal Consiglio Nazionale delle Ricerche (CNR) le zone pugliesi a maggior rischio di desertificazione sono la costa ionica salentina, quella tarantina ed il golfo di Manfredonia. Il fenomeno della desertificazione è dovuto principalmente ai seguenti fattori:

- caratteristiche climatiche (scarsa frequenza di precipitazioni);
- erosività della pioggia;
- caratteristiche geo-pedologiche,
- pendenza e l'acclività dei versanti; assenza copertura boschiva;
- assenza copertura boschiva;
- verificarsi di incendi;
- sfruttamento intensivo del terreno e delle risorse idriche;
- applicazione delle pratiche agro-pastorali improprie;
- pratica dello spietramento.

Con riferimento agli indicatori di desertificazione individuati dall'ISPRA il territorio è classificato in massima parte quale "area molto sensibili" (ISPRA, 2019. <https://annuario.isprambiente.it/ada/downreport/html/7034>).

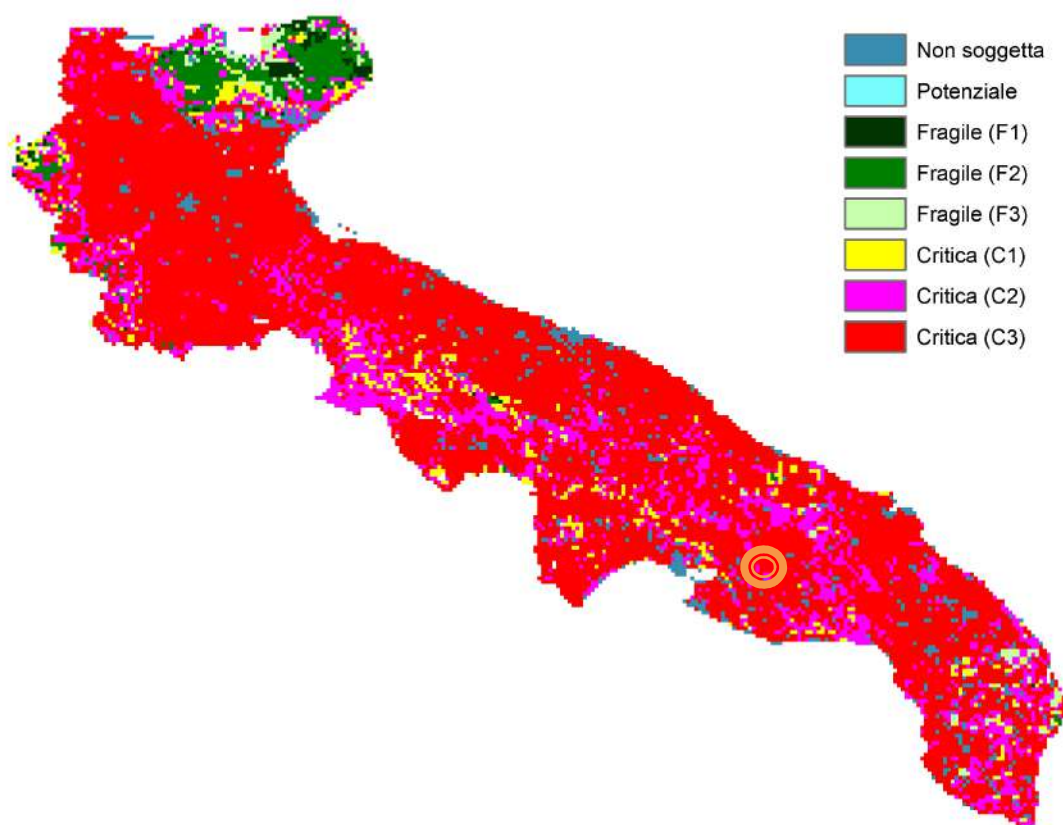


Figure 3-5. Carta delle aree sensibili alla desertificazione in Puglia (2008) Fonte: Regione Puglia, ARPA Puglia, IAMB, INEA, CNR-IRSA

La proposta progettuale non contribuisce all'aumento della desertificazione anzi, *la soluzione di realizzare un agrivoltaico con l'impianto di specie arboree tra le stringhe dei pannelli fotovoltaici e di specie erbacee nelle aree libere rende ancor più sostenibile l'utilizzo del suolo riducendo il fenomeno della desertificazione tipico di suoli sovrasfruttati a monocultura estensiva.*

3.3 Ambiente idrico

La Piana di Brindisi corrisponde ad una vasta depressione strutturale, affacciatesi sulla costa adriatica, costituitasi a seguito del graduale abbassamento del basamento carbonatico mesozoico, che dagli affioramenti di Francavilla Fontana si spinge sino al litorale adriatico ed oltre, laddove, a seguito di distinte fasi eustatico-tettoniche, è stato sepolto dai sedimenti del ciclo della Fossa Bradanica e dai Depositi marini terrazzati.

La rete idrografica comprende un reticolo di incisioni ben gerarchizzato, nel quale sono disposti, con direzione prevalente SO-NE il Canale Reale, il Foggia Rau e il Canale Cillarese, sfocianti nell'Adriatico. Le incisioni maggiori sono separate fra loro da spartiacque poco marcati, mentre le numerose canalizzazioni minori formano piccole aree depresse, che favoriscono

frequenti alluvionamenti.

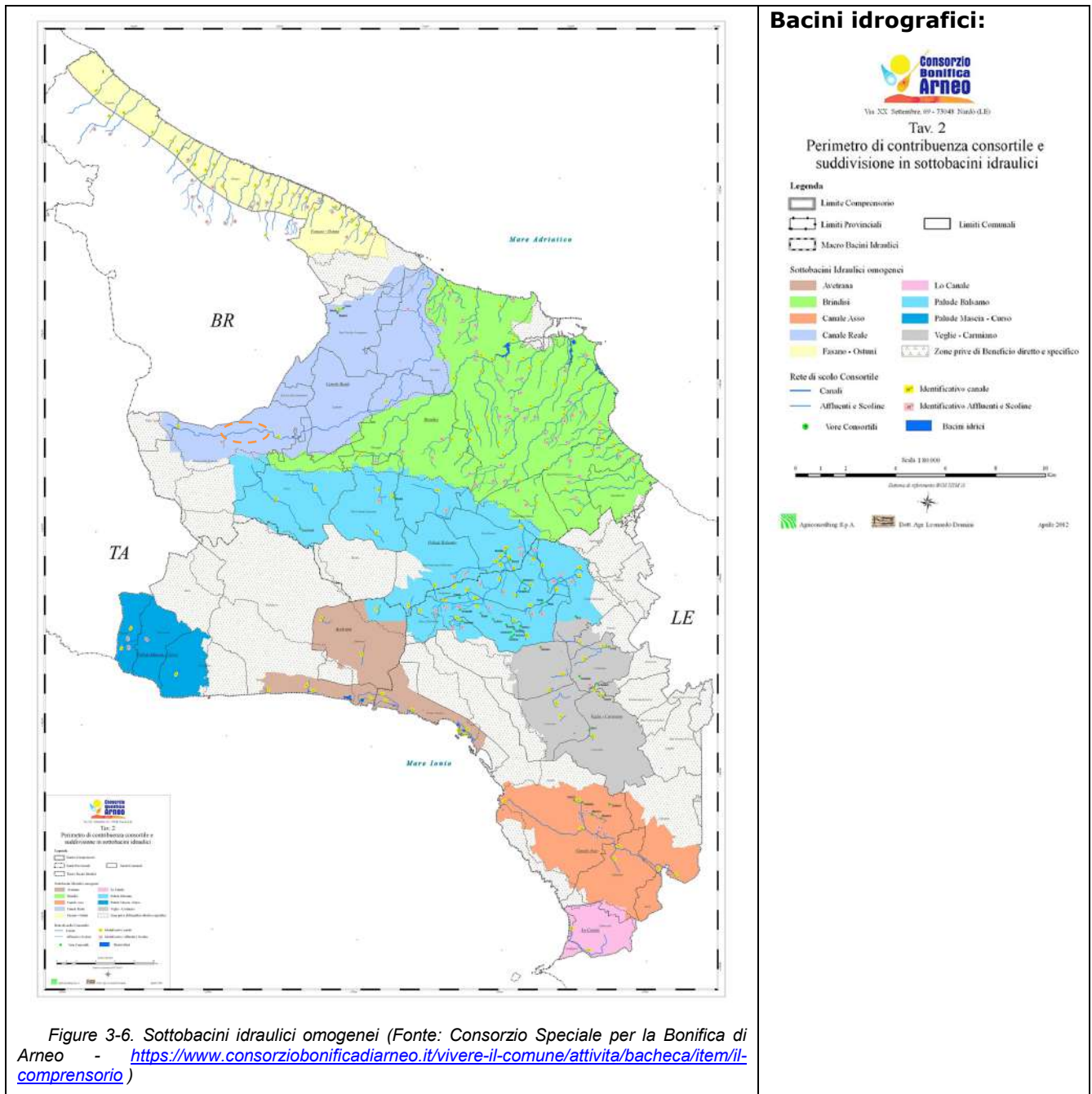
L'assetto stratigrafico dei Depositi marini terrazzati favorisce la presenza di una falda acquifera superficiale, piana ed epidermica, la cui geometria e proprietà idrogeologiche sono condizionate dalla variabilità verticale ed orizzontale della permeabilità degli strati costituenti i suddetti sedimenti. Ciò determina un sistema idrico sotterraneo discontinuo, che fino a qualche tempo addietro ha alimentato in prevalenza il settore irriguo della Piana.

La base di detto acquifero superficiale è costituita da argille pleistoceniche, poggianti sui calcari fratturati e carsici del Cretacico; in questi ultimi ha sede l'acquifero profondo, in continuità con quello che impegna l'intera piattaforma apula. Al tetto della formazione cretacea, fra la stessa e le argille predette, si rinviene talora la formazione delle Calcareniti di Gravina, la cui prevalente impermeabilità contribuisce ad una circolazione idrica confinata nell'acquifero profondo. La falda idrica profonda trae alimentazione dall'altopiano murgiano e fluisce verso il mare, prevalentemente in pressione, con una cadente piezometrica modesta, in genere inferiore ad 1‰. L'efflusso a mare della falda profonda avviene spesso in punti distanti dalla linea di costa, stante la presenza della copertura argillosa impermeabile lungo la fascia costiera e sui fondali marini prossimi alla linea di costa; situazione quest'ultima che costringe le acque sotterranee a circolare in pressione ed emergere talora oltre la costa sui fondali marini.

Nelle condizioni sopra riassunte è evidente che l'idrogeologia dell'area è fortemente condizionata dal fenomeno dell'intrusione marina continentale, che determina, in ragione delle locali condizioni idrogeologiche, una spiccata stratificazione salina delle acque sotterranee profonde. L'intensa antropizzazione del territorio e lo sviluppo dell'agricoltura ha generato, nella Piana di Brindisi, negli ultimi decenni, una densa irrigazione, determinando via via un degrado quali-quantitativo delle acque sotterranee, anche laddove l'agricoltore si avvale insieme di acque derivanti dalla falda superficiale e dalla falda profonda. Inoltre, la falda superficiale è spesso interessata da fenomeni di inquinamento antropico, conseguente ad attività industriali.

La Piana di Brindisi è caratterizzata dalla presenza di numerosi corsi d'acqua che, canalizzati, hanno contribuito alla bonifica idraulica iniziata nei primi del Novecento, con la quale sono stati eliminati i diffusi ristagni d'acqua dovuti alla impermeabilità superficiale e alle scarse possibilità di deflusso derivanti dalla morfologia poco acclive. La maggior parte dei corsi d'acqua sono a portata stagionale, fatta eccezione per il Canale Reale,), lungo più di 48 km, che attraversa con il suo corso mediano e basso la piana costeggiando, nella parte terminale, gli affioramenti calcarei fino alla sua confluenza in mare nella riserva di Torre Guaceto. Il reticolo idrografico è caratterizzato da numerose linee di deflusso generalmente poco profonde. Solo alcuni corsi d'acqua principali, quali il Canale di Cillarese ed il Canale di Siedi, presentano delle incisioni segnatamente più profonde in prossimità della linea di costa.

Nello specifico l'area di studio indagata è ubicata all'interno del sottobacino del Canale Reale, il quale costituisce l'elemento principale dell'intero sottobacino e che è distante dal sito di progetto.



Come si vede dall'immagine seguente l'area di progetto non è caratterizzata dalla presenza di una rete idrica superficiale se non episodica.

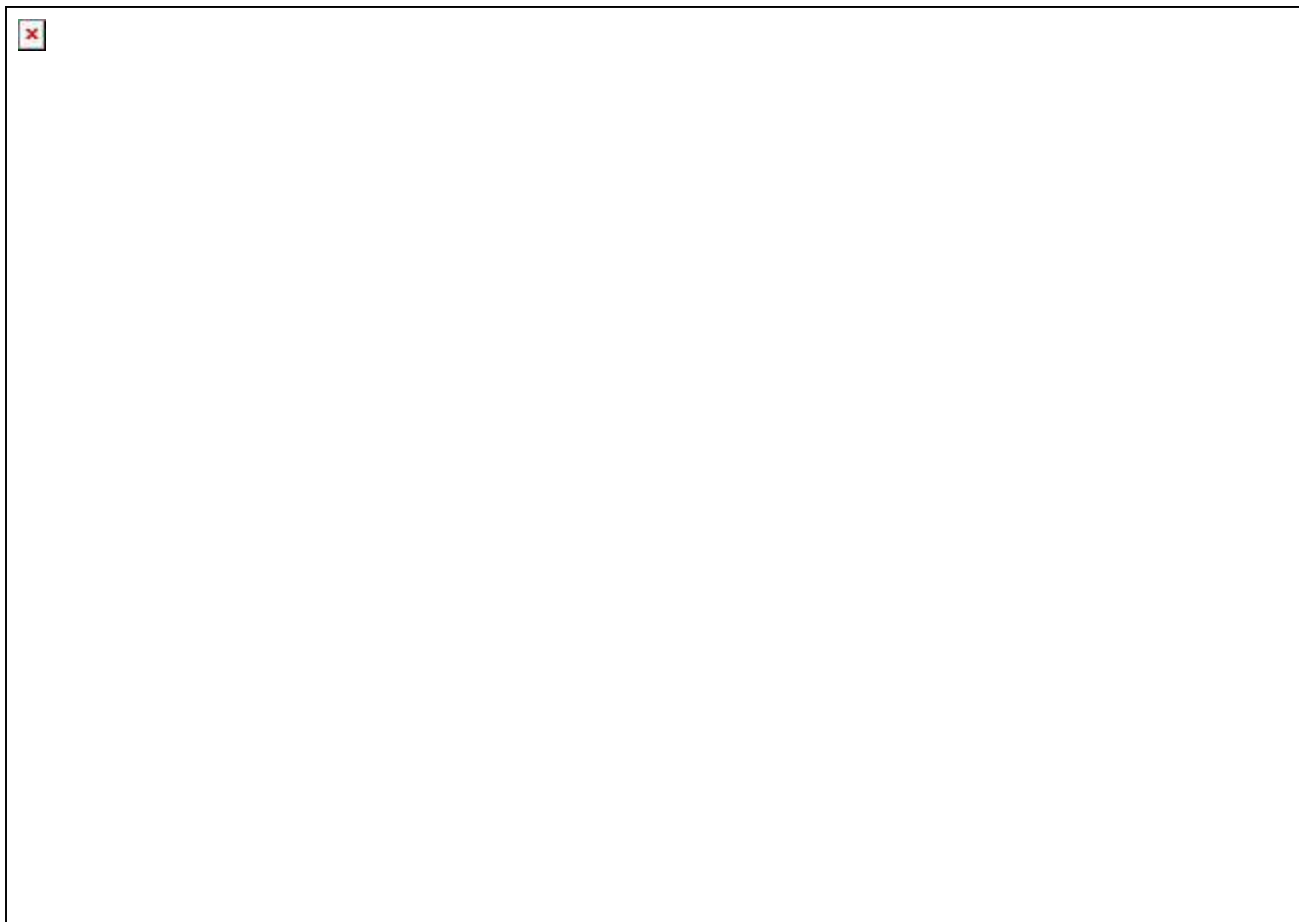
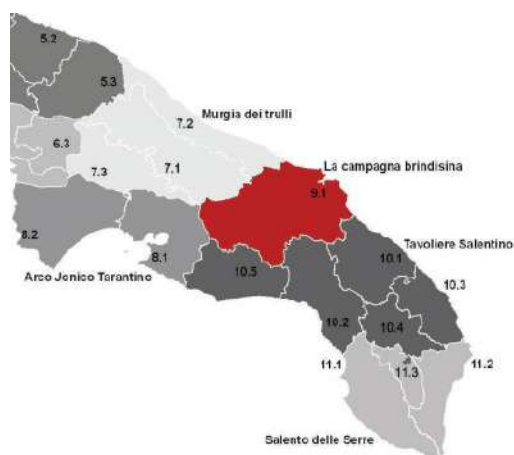


Figure 3-7. Mappa della rete idrica superficiale nell'area di progetto.

3.4 Biodiversità, flora e fauna

Il Piano Paesistico Territoriale Regionale (PPTR) della Puglia, approvato con DGR n. 176 del 16 febbraio 2015 e successive integrazioni, inquadra l'area di studio indagata all'interno della Regione Geografica Storica in Puglia grande (la piana brindisina 2° liv.), pertanto l'Ambito di Paesaggio "9. La campagna brindisina", e quindi l'Unità minima di paesaggio di riferimento è la 9.1 "La campagna brindisina".



REGIONI GEOGRAFICHE STORICHE	AMBITI DI PAESAGGIO	FIGURE TERRITORIALI E PAESAGGISTICHE (UNITA' MINIME DI PAESAGGIO)
Gargano (1° livello)	1. Gargano	1.1 Sistema ad anfiteatro dei laghi di Lesina e Varano 1.2 L'Altopiano carsico 1.3 La costa alta del Gargano 1.4 La Foresta umbra 1.5 L'Altopiano di Manfredonia
Subappennino (1° livello)	2. Monti Dauni	2.1 La bassa valle del Fortore e il sistema dunale 2.2 La Media valle del Fortore e la diga di Occhio 2.3 I Monti Dauni settentrionali 2.4 I Monti Dauni meridionali
Puglia grande (Tavoliere 2° liv.)	3. Tavoliere	3.1 La piana foggiana della riforma 3.2 Il mosaico di San Severo 3.3 Il mosaico di Cagnola 3.4 Le saline di Margherita di Savoia 3.5 Lucera e le serre dei Monti Dauni 3.6 Le Marane di Ascoli Satriano
Puglia grande (Ofanto 2° liv.)	4. Ofanto	4.1 La bassa Valle dell'Ofanto 4.2 La media Valle dell'Ofanto 4.3 La valle del torrente Locone
Puglia grande (Costa olivicola 2° liv. - Conca di Bari 2° liv.)	5. Puglia centrale	5.1 La piana olivicola del nord barese 5.2 La conca di Bari ed il sistema radiale della fano 5.3 I sud-est barese ed il paesaggio del frutteto
Puglia grande (Murgia alta 2° liv.)	6. Alta Murgia	6.1 L'Altopiano murgiano 6.2 La Fossa Bradanica 6.3 La sella di Gioia
Valle d'Itria (1° livello)	7. Murgia dei trulli	7.1 La Valle d'Itria 7.2 La piana degli uliveti secchian 7.3 I boschi di fragno della Murgia bassa
Puglia grande (Arco Jonico tarantino 2° liv.)	8. Arco Jonico tarantino	8.1 L'anfiteatro e la piana tarantina 8.2 Il paesaggio delle gravine ioniche
Puglia grande (La piana brindisina 2° liv.)	9. La campagna brindisina	9.1 La campagna brindisina
Puglia grande (Piana di Lecce 2° liv.)	10. Tavoliere salentino	10.1 La campagna leccese del ristretto e il sistema di ville suburbane 10.2 La terra dell'Arneo 10.3 Il paesaggio costiero profondo da S. Cataldo agli Adimari 10.4 La campagna a mosaico del Salento centrale 10.5 Le Murge tarantine
Salento meridionale (1° livello)	11. Salento delle Serre	11.1 Le serre ioniche 11.2 Le serre orientali 11.4 Il Bosco del Belvedere

Figure 3-8. Inquadramento mediante PPTR dell'Unità Minima di Paesaggio in riferimento all'area indagata per il Comune di Francavilla Fontana (BR)_Fonte: Piano Paesaggistico Territoriale Regionale – REGIONE PUGLIA – Assessorato all'Assetto del Territorio – Elaborato n. 5.9 del del PPTR, Schede degli Ambiti paesaggistici

L'ambito della Campagna Brindisina è caratterizzato da un bassopiano irriguo con ampie superfici a seminativo, vigneto e oliveto. A causa della mancanza di evidenti e caratteristici segni morfologici e di limiti netti tra le colture, il perimetro dell'ambito si è attestato principalmente sui confini comunali. In particolare, a sud-est, sono stati esclusi dall'ambito i territori comunali che, pur appartenendo alla provincia di Brindisi, erano caratterizzati dalla presenza del pascolo roccioso, tipico del paesaggio del Tavoliere Salentino.

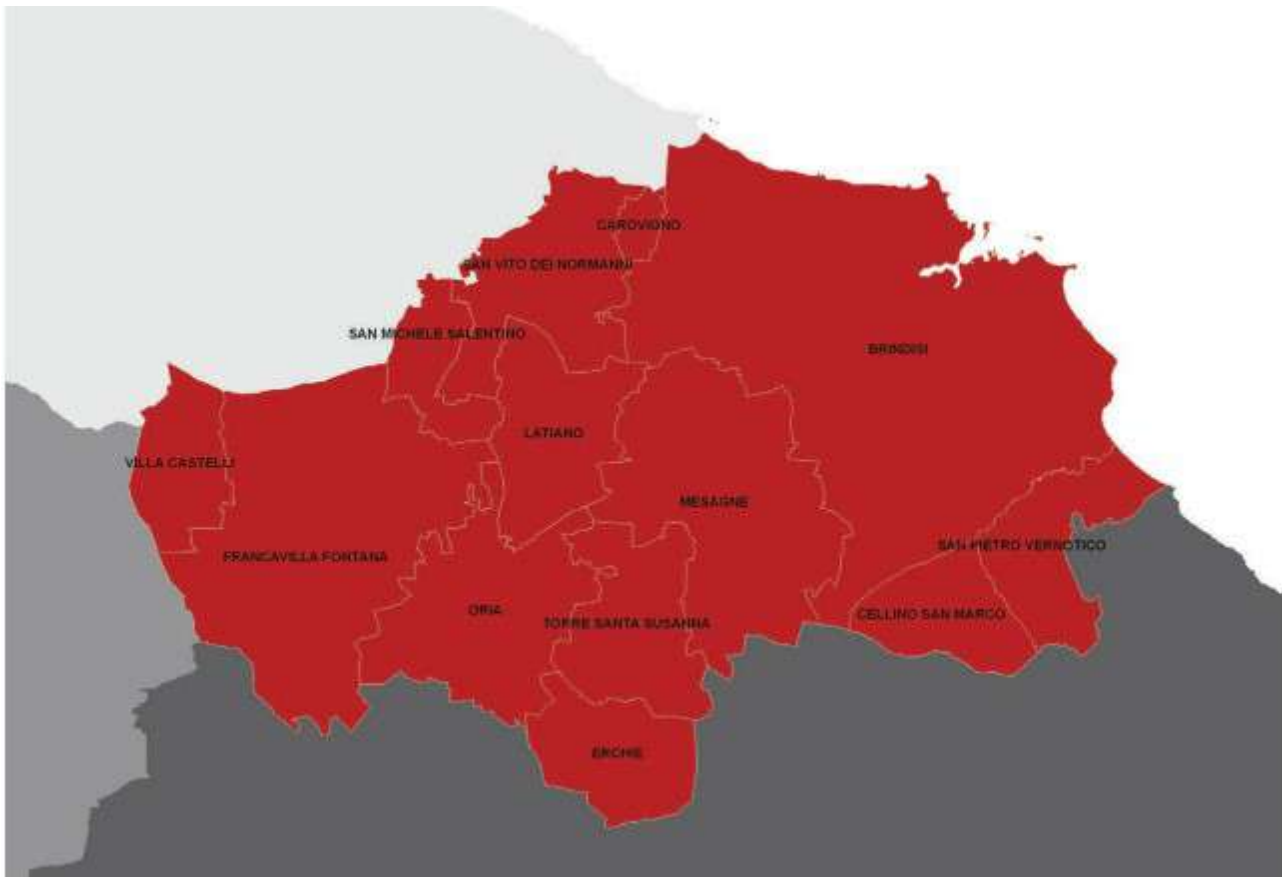


Figure 3-9. Inquadramento mediante PPTR dell'Unità Minima di Paesaggio in riferimento all'area indagata per il Comune di Francavilla Fontana (BR) su confini comunali. Fonte: Piano Paesaggistico Territoriale Regionale – REGIONE PUGLIA – Assessorato all'Assetto del Territorio – Elaborato n. 5.9 del PPTR, Schede degli Ambiti paesaggistici

La pianura brindisina è rappresentata da un uniforme bassopiano compreso tra i rialti terrazzati delle Murge a nord-ovest e le deboli alture del Salento settentrionale a sud. Si caratterizza, oltre che per la quasi totale assenza di pendenze significative e di forme morfologiche degne di significatività, per l'intensa antropizzazione agricola del territorio e per la presenza di zone umide costiere. Nella zona brindisina ove i terreni del substrato sono nel complesso meno permeabili di quelli della zona leccese, sono diffusamente presenti reticoli di canali, spesso ramificati e associati a consistenti interventi di bonifica, realizzati nel tempo per favorire il deflusso delle piovane negli inghiottitoi, e per evitare quindi la formazione di acquitrini. Una singolarità morfologica è costituita dal cordone dunare fossile che si sviluppa in direzione E-O presso l'abitato di Oria.

L'ambito comprende la vasta pianura che da Brindisi si estende verso l'entroterra, sin quasi a ridosso delle Murge tarantine, e compresa tra l'area della Murgia dei Trulli a ovest e il Tavoliere Salentino ad est, con una superficie di poco superiore ai 100 mila ettari. Si tratta di un'area ad elevato sviluppo agricolo con oliveti, vigneti e seminativi, nella quale la naturalità occupa solo il 2,1% dell'intera superficie e appare molto frammentata e con bassi livelli di connettività. Le

formazioni boschive e a macchia mediterranea sono rappresentate per la gran parte da piccoli e isolati lembi che rappresentano poco più dell'1% della superficie dell'ambito.

Le formazioni ad alto fusto sono per la maggior parte riferibili a rimboschimenti a conifere. Sebbene la copertura forestale sia molto scarsa, all'interno di questo ambito sono rinvenibili residui di formazioni forestali di notevole interesse biogeografico e conservazionistico. I pascoli appaiono del tutto marginali insistendo su solo lo 0,5% della superficie dell'ambito e caratterizzate da un elevato livello di frammentazione. Sulla costa si susseguono 5 aree umide, Torre Guaceto, Canale Giancola, invaso del Cillarese, Fiume Grande e Paludi di Punta della Contessa, tutte in corrispondenza delle foci delle diverse incisioni erosive (canali) che si sviluppano, in accordo con la direzione di maggiore acclività della superficie topografica, in direzione S-N, perpendicolarmente alla linea di costa. Le aree umide e le formazioni naturali legati ai torrenti e ai canali rappresentano nel complesso lo 0,6% della superficie dell'ambito.

Le aree naturalistiche più interessanti sono presenti lungo la costa e nelle sue immediate vicinanze. In tali siti la presenza di diversi habitat comunitari e prioritari ai sensi della Direttiva Habitat 92/43/CEE e la presenza di specie floristiche e faunistiche di interesse conservazionistico, hanno portato alla individuazione di alcune aree appartenenti al sistema di conservazione della natura della Regione Puglia e rientranti nella Rete Ecologica Regionale come nodi secondari da cui si originano le principali connessioni ecologiche con le residue aree naturali dell'interno.

Il Sistema di Conservazione della Natura dell'ambito interessa il 5% della superficie dell'ambito e si compone del Parco Naturale Regionale di "Saline di Punta Contessa", di due Riserve Naturali Orientate Regionali, di sette Siti di Importanza Comunitaria (SIC): IT9140005 - Torre Guaceto e Macchia S. Giovanni, IT9140009 - Foce Canale Giancola, IT9140003 - Stagni e saline di Punta della Contessa, IT9140001 - Bosco Tramazzone, IT9140004 - Bosco I Lucci, IT9140006 Bosco di Santa Teresa, IT9140007 - Bosco Curtipettrizzi e di due Zone di Protezione Speciale (ZPS): IT9140008 - Torre Guaceto, IT9140003 - Stagni e saline di Punta della Contessa. La zona umida di Torre Guaceto è stata dichiarata nel 1981 Zona Umida d'Importanza Internazionale nella convenzione RAMSAR e Riserva dello Stato nel 1982. La riserva ha attualmente una superficie pari a circa 1110 ha. Nel settore orientale della riserva giunge uno dei maggiori corsi d'acqua del Salento, il Canale Reale, che alimenta l'estesa area umida costiera. La zona umida è caratterizzata da un ampio canneto interrotto da alcuni chiari d'acqua con un fitto reticolo di canali di drenaggio in gran parte colmati dal canneto ed alcuni ancora in comunicazione con il mare. Oltre alla zona umida assumono particolare rilevanza naturalistica le ampie formazioni di cordoni di dune elevate sino a circa 10 m e con un notevole sviluppo nell'entroterra. In gran parte risultano colonizzate da vegetazione xerofila costituita dalla macchia a ginepri con *Juniperus oxycedrus*, *Juniperus phoenicea* e *Quercus ilex*. Nel settore occidentale la macchia a ginepri che occupa le dune consolidate viene progressivamente sostituita nell'entroterra dalla foresta a lecci (*Quercus ilex*). Questo nucleo boschivo con la duna

ad esso annessa rappresenta attualmente la parte di maggior pregio naturalistico della riserva di Torre Guaceto. Nell'entroterra è presente un paesaggio agrario in cui sono contemporaneamente rinvenibili sia i tratti tipici dell'agricoltura tradizionale, con estese superfici di seminativi, oliveti secolari, vecchi mandorleti, sia quelli delle coltivazioni intensive con la presenza di alcuni frutteti specializzati ed aree adibite alla coltivazione di ortaggi.

L'area umida alla foce del canale Giancola si caratterizza per la presenza di un corso d'acqua a regime torrentizio che poco prima di arrivare al mare si espande in un vasto fragmiteto di Cannuccia di palude (*Phragmites australis*) tra specchi d'acqua liberi dalla vegetazione. L'area rappresenta un importante sito riproduttivo per la tartaruga palustre europea (*Emys orbicularis*).

Punta Contessa è caratterizzata dalla presenza di habitat dunali costieri e soprattutto da una serie di stagni retrodunali interconnessi, che costituiscono una importante stazione di sosta, svernamento e nidificazione per una ricca comunità ornitica. Tra le specie nidificanti si riconoscono ardeidi (Tarabuso, Tarabusino), anatidi (Moretta tabaccata), rapaci (Falco di palude), caradriformi (Cavaliere d'Italia, Pernice di mare, Fraticello) e passeriformi (Calandra e Calandrella). La maggior parte di queste specie ornitiche, tutte elencate nell'allegato I della direttiva 79/409/CEE "Uccelli", sono elencate nella Lista Rossa degli uccelli nidificanti in Italia (Calvario et al., 1999) come specie vulnerabili (VU), minacciate (EN) e gravemente minacciate (CR). Non distanti dalla città di Brindisi, nelle contrade di Tutturano si rinvengono piccoli ma notevolmente importanti boschi a quercia da sughero *Quercus suber*, i cui nuclei più significativi sono rappresentati dai Boschi di Santa Teresa, I Lucci e Preti costituenti fitocenosi di notevole interesse biogeografico in quanto la sughera raggiunge in questi territori l'estremo orientale del suo areale.

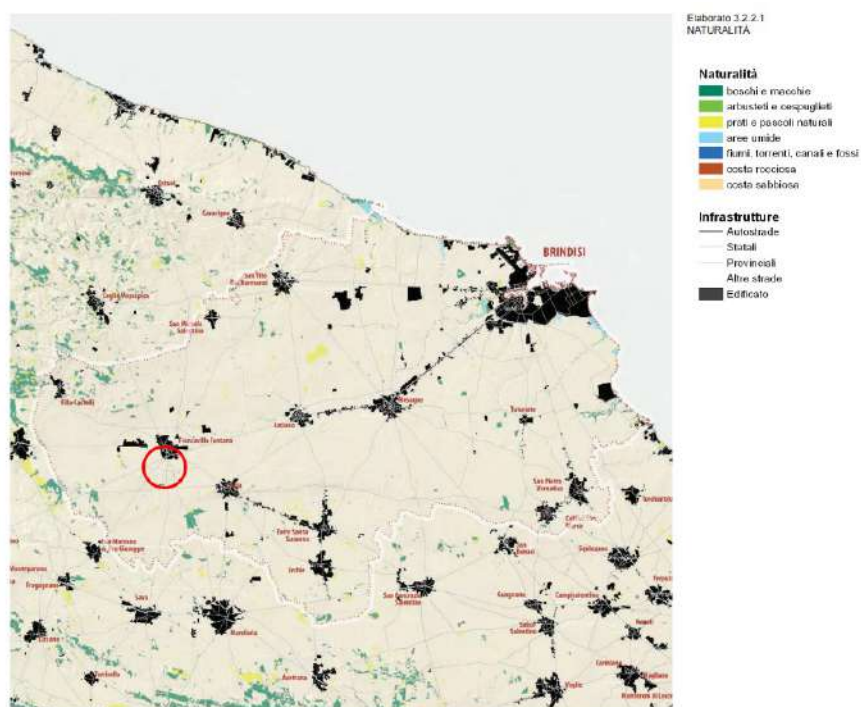


Figure 3-10. : Carta degli elementi relativa alla NATURALITÀ per l'ambito di paesaggio 5.9. – Il cerchio in rosso evidenzia l'Area oggetto di indagine (Fonte:

http://paesaggio.regione.puglia.it/PPTR_2013_07/5_Schede%20degl%20Ambiti%20Paesaggistici/5.9_CAMPAGNA_BRINDISINA.pdf)

3.4.1 Aree protette

La Provincia di Brindisi si presenta dal punto di vista morfologico in una zona di transizione che può essere divisa in due parti. La parte ubicata a Nord - Ovest è costituita dalle propaggini Meridionali del complesso altopiano calcareo delle Murge.

La restante parte ubicata a Sud, discende gradatamente nell'area di pianura caratterizzata da estese superfici pianeggianti. La suddivisione del territorio e la successiva caratterizzazione delle zone agrarie è strettamente correlata alle caratteristiche morfologiche del territorio.

Con significativa approssimazione si può pertanto dividere il territorio provinciale dal punto di vista agrario in due zone:

- a) Zona di collina
- b) Zona di pianura

La zona collinare, comprendente i Comuni di Cisternino, Fasano, Ceglie Messapica, Ostuni, San Michele, Villa Castelli e Carovigno, è caratterizzata dalla predominanza di colture arboree tipiche dell'ambiente mediterraneo quali olivo, mandorlo e vite.

Nella zona di pianura, sono presenti oltre all'ulivo e alla vite, anche un'intensa ortofrutticoltura, specie nelle aree di pianura più fertili ubicate nei Comuni di Brindisi, **Francavilla F.na**, Mesagne, San Pietro, Torchiarolo e Fasano.

La provincia di Brindisi ospita tre luoghi di particolare rilevanza ambientale:

- Zone umide

- Zone costiere
- Aree boscate

Le "zone umide" sono ambienti acquatici, generalmente ricche di vegetazione e di fauna e importanti, anzi indispensabili, per il mantenimento della vita sulla terra. Agli effetti della "Convenzione internazionale per la protezione delle zone umide" sono considerate "zone umide" le aree di paludi, pantani, torbiere o di acque naturali e artificiali, permanenti o temporanee e dove l'acqua è stagnante o corrente, dolce, salmastra o salata, comprese le aree di acqua marina la cui profondità a bassa marea non sia superiore ai 6 metri.

Le "zone umide" sono da considerare, inoltre, come fonte di produzione di ossigeno da parte delle piante acquatiche, ossigeno che passa nell'atmosfera; e hanno anche capacità dis inquinante poiché le stesse piante assorbono l'anidride carbonica che passa dall'aria all'acqua. Anche in questo senso, sono quindi, un motivo di equilibrio generale per la vita vegetale e animale, tanto più importante in quanto il consumo di ossigeno e la produzione di anidride carbonica aumentano di continuo, a causa delle attività industriali e civili.

Esse inoltre rappresentano un bioma assolutamente unico, che permette la sopravvivenza di specifiche comunità vegetali e animali (soprattutto uccelli), e si reggono su un delicato meccanismo in cui interagiscono fattori diversi, tutti ugualmente importanti e tutti facilmente alterabili (e in gran parte ormai irrimediabilmente alterati) da parte dell'azione umana.

L'unica area umide, non tra quelle importanti per la provincia di Brindisi, presente nel territorio di progetto dista più di 6 Km dall'impianto agrivoltaico.



Figure 3-11. Aree umide nel territorio di progetto.

Nel suo profilo costiero la provincia di Brindisi presenta coste basse e sabbiose con alternati tratti di scogliera e nella zona più a sud tratti acquitrinosi. Parallele alla linea di costa decorrono dei cordoni dunali che, un tempo, con la loro mole ed altezza, costituivano il principale ostacolo al deflusso delle acque superficiali verso il mare. Oggi questi cordoni dunali sono notevolmente degradati e, in alcuni punti, sono addirittura scomparsi.

La formazione delle dune è il risultato del gioco dei venti che spirano incontrastati dal mare verso l'interno e dall'interno verso il mare. E' facile intuire l'importanza di tali cordoni dunali che proteggono la vegetazione interna (e quindi le colture) dagli effetti deleteri della salsedine di cui sono cariche le brezze che dal mare spirano. A tale scopo è necessario che le dune siano abbastanza stabili e consolidate per far fronte all'azione meccanica del vento che asporta i granelli di sabbia verso l'entroterra. Al consolidamento delle dune provvede una copertura vegetale costituita da specie (dette propriamente psammofile) alquanto varie, ma con comuni meccanismi fisiologici assai specializzati che ne permettono la sopravvivenza in ambienti ad elevata concentrazione salina; quali sono appunto le spiagge.

L'area di progetto dista più di 15 Lm dal limite di costa.



Figure 3-12. Limite di costa (Fonte: PITESAI)

Il patrimonio boschivo della Provincia di Brindisi è costituito da una vegetazione arborea ed arbustiva rappresentata soprattutto da latifoglie e conifere. La vegetazione arborea è spesso poco fitta, mentre di gran lunga più densa e sviluppata risulta quella arbustiva che a volte può raggiungere anche i 5 mt. di altezza. Il bosco mediterraneo è caratterizzato dalla presenza del leccio sia in forma arbustiva, che arborea, mentre il sottobosco ospita specie arbustive appartenenti a diverse specie, per esempio l'asparago, l'alloro, il corbezzolo, il mirto, il ginepro

e il pungitopo.

Sui suoli calcarei più aridi, la lecceta può essere sostituita dalla sughereta ,dal pino d’Aleppo, dalla roverella e dal fragno. In alcune zone più vicine alla costa che sono state sottoposte alla bonifica, prevale la presenza di Eucalipti e pini d’ Aleppo, che risultano essere le specie più resistenti agli “spray” marini ed alla povertà dei suoli.

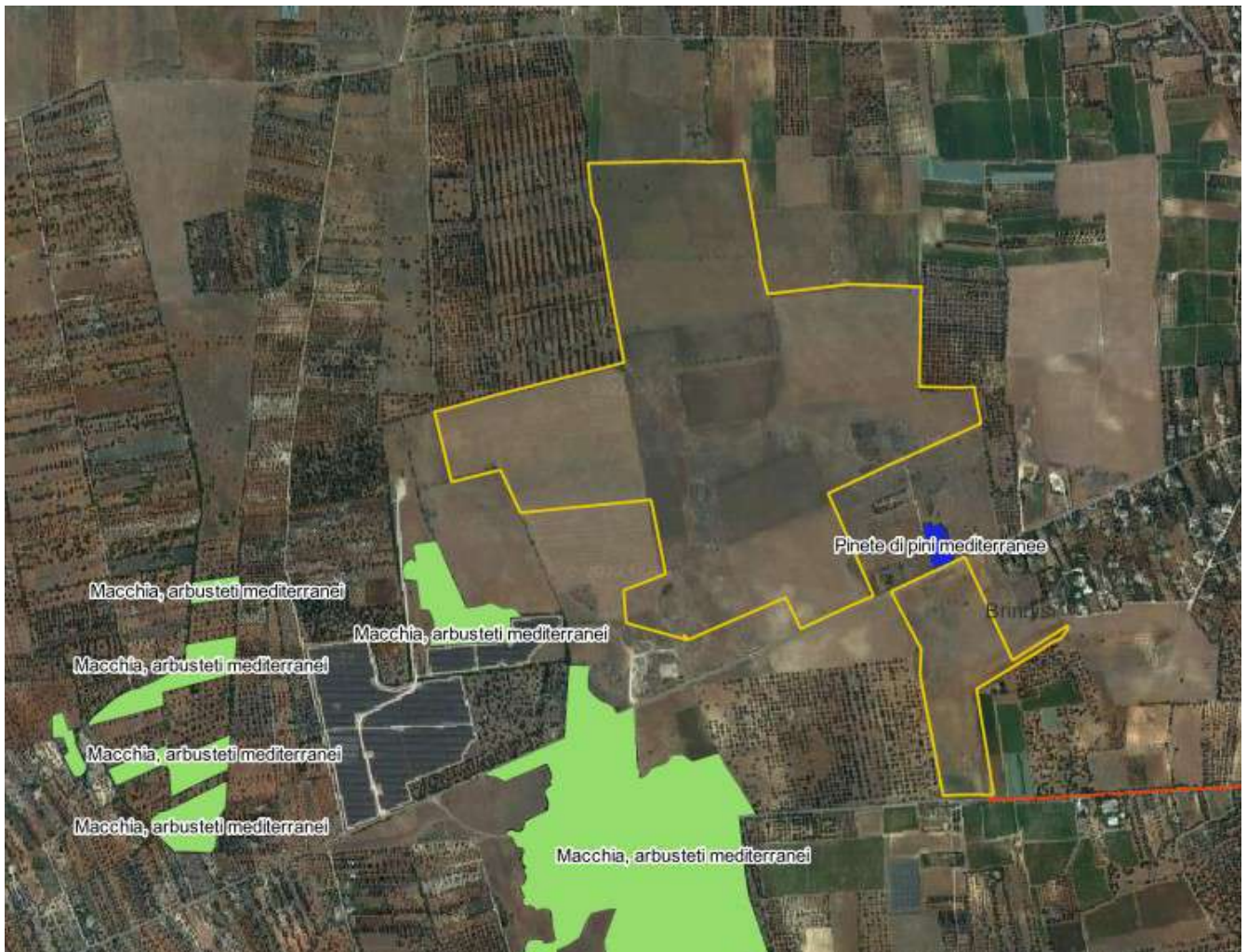


Figure 3-13. Tipi Forestali (fonte: Carta Tipologie Forestali - DGR n.1279/2022)

3.4.2 Rete natura 2000

Rete Natura 2000 è una rete ecologia europea, introdotta dalle Direttive Uccelli (79/409/CEE) ed Habitat (92/43/CEE), costituita da un complesso di aree di particolare rilevanza ambientale, quali quelle designate come Zone di Protezione Speciale (ZPS) per la conservazione degli uccelli selvatici e quelle classificate come Siti di Importanza Comunitaria (SIC/ZSC) per la protezione degli habitat naturali e dalla flora e della fauna selvatica, la cui funzione è quella di garantire la sopravvivenza futura della biodiversità presente sul nostro continente.

La Provincia di Brindisi, caratterizzata da un numero significativo ma non elevato di siti, contribuisce in maniera alquanto limitata alla costituzione della Rete Natura 2000 in Puglia. La provincia di Brindisi è caratterizzata da una molteplicità di ambienti naturali e seminaturali che si susseguono e si alternano come diversi patches nel mosaico territoriale. Questa diversità espressa territorialmente sia livello paesaggistico che di risorse ambientali naturali e non fa della provincia di Brindisi un punto di forza su cui intervenire per pianificare uno sviluppo del territorio ecocompatibile, che miri alla valorizzazione della propria identità socio – culturale come volano per la progettazione di strategie ed interventi. Risulta comunque evidente un certo isolamento degli elementi della Rete Natura 2000 sia per effetto della presenza di una matrice agricola a seminativi/orticole, che per l'estesa distribuzione nella parte centro settentrionale dell'oliveto. Questo isolamento viene inoltre aggravato dalla forte polarità costiera delle aree protette, accompagnata dalla scarsa naturalità del reticolo idrografico superficiale della Provincia.

Le aree naturali protette sono un insieme rappresentativo di ecosistemi ad elevato valore ambientale e, nell'ambito del territorio nazionale, rappresentano uno strumento di tutela del patrimonio naturale. La loro gestione è impostata sulla "conservazione attiva", ossia sulla conservazione dei processi naturali, senza che ciò ostacoli le esigenze delle popolazioni locali. È evidente quindi la necessità di ristabilire in tali aree un rapporto equilibrato tra l'ambiente, nel suo più ampio significato, e l'uomo, ossia di realizzare, in maniera coordinata, la conservazione dei singoli elementi dell'ambiente naturale integrati tra loro, mediante misure di regolazione e controllo, e la valorizzazione delle popolazioni locali mediante misure di promozione e di investimento.

Le aree protette intese dunque come aree geografiche delineate, designate, regolate e gestite per acquisire specifici obiettivi di conservazione, oltre ad assolvere l'ampia gamma di finalità per le quali sono state istituite, vengono così considerate un insieme di territori nei quali realizzare un'efficace Strategia di Conservazione della Biodiversità e promuovere lo sviluppo economico e sociale.

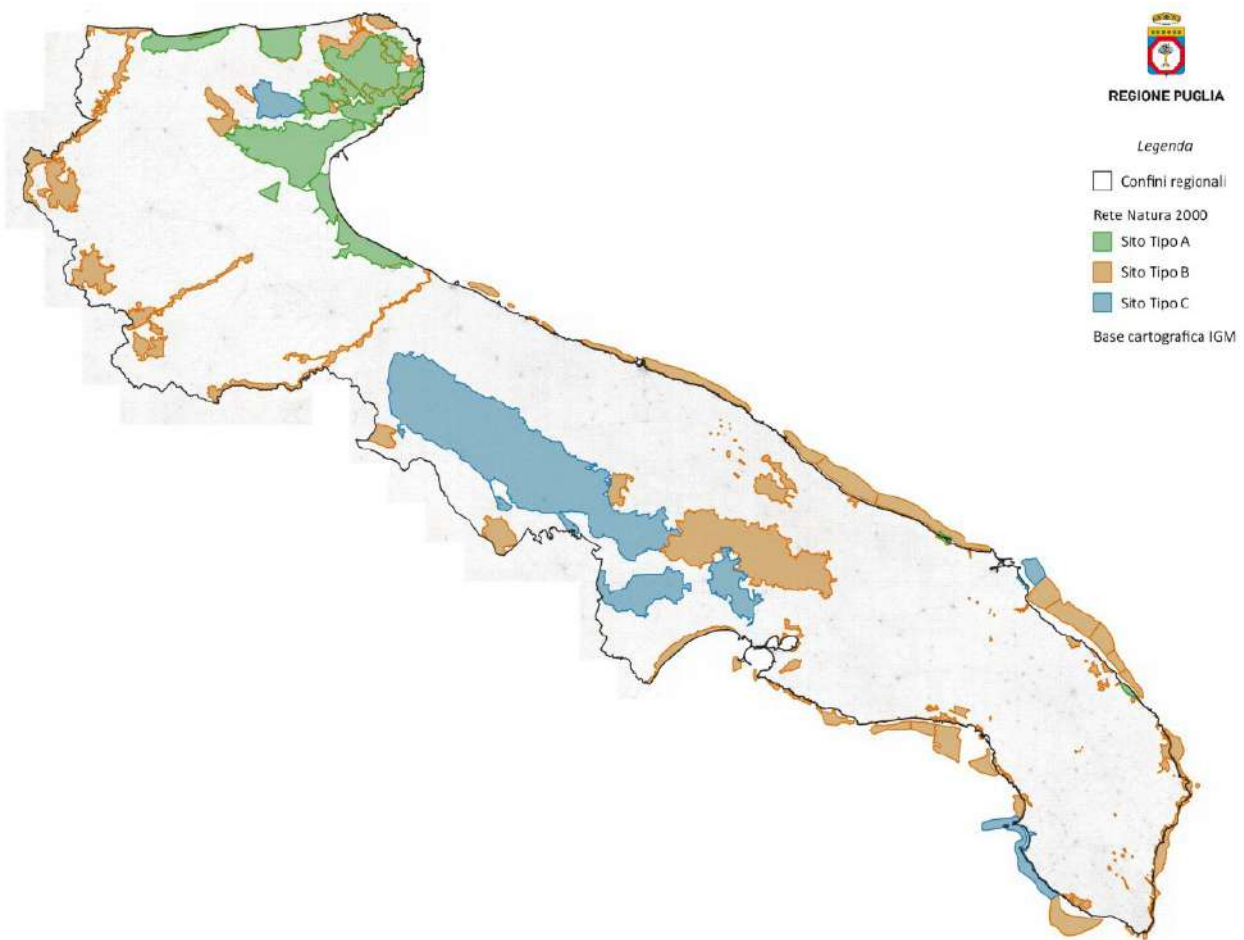


Figure 3-14. – Distribuzione dei Siti Natura 2000 in Puglia (fonte: PAF regione Puglia)

Nella provincia di Brindisi sono segnalati:

- n. 2 Parchi regionali
- n. 1 Area Marina Protetta
- n. 1 Riserva Statale
- n. 2 Riserve regionali
- n. 11 siti della Rete Natura 2000

Parchi Regionali		---
	Dune Costiere da Torre Canne a Torre San Leonardo	1.069 ha
	Salina di Punta Contessa	1.697 ha
Aree Marine Protette		
	Torre Guaceto	2.227 ha
Riserve Statali		
	Torre Guaceto	1.016 ha
	<small>Altre info su Area Marina Protetta Torre Guaceto</small>	
Riserve Regionali		
	Bosco di Cerano	986 ha
	Bosco di Santa Teresa e dei Lucci	1.290 ha
Siti Rete Natura 2000		
	Bosco Curtipetrizzi (IT9140007)	57 ha
	Bosco di Santa Teresa (IT9140006)	36 ha
	Bosco I Lucci (IT9140004)	26 ha
	Bosco Tramazzone (IT9140001)	4.406 ha
	Foce Canale Giancola (IT9140009)	54 ha
	Litorale Brindisino (IT9140002)	95 ha
	Murgia dei Trulli (IT9120002)	5.457 ha
	Murgia di Sud - Est (IT9130005)	47.601 ha
	Stagni e Saline di Punta della Contessa (IT9140003)	90 ha
	Torre Guaceto (IT9140008)	548 ha
	Torre Guaceto e Macchia S. Giovanni (IT9140005)	95 ha

Figure 3-15. Aree protette nella provincia di Brindisi (Fonte: <http://www.parks.it/regione.puglia/index.php?prov=BR>)



Figure 3-16. L'unica area protetta nei pressi del campo agrivoltaino è l'Area Protetta "Parco naturale regionale Terra delle Gravine" a circa 2 Km.

Come mostrato dalle immagini precedente, nell'area di intervento non sono presenti Siti di Importanza Comunitaria, Zone a Protezione Speciale, Zone Speciali di Conservazione, Aree appartenenti all'Elenco Ufficiale delle Aree Protette, Important Bird Area, Aree Ramsar, né siti appartenenti al patrimonio naturale dell'UNESCO.

Il sito della Rete Natura 2000 più vicino (ZSC IT9130005 "Murgia di Sud-Est") all'area di progetto è distante circa 10,00 Km. Il sito è caratterizzato per dalla presenza di boschi di fragno, spesso a costituire formazioni miste con la roverella (*Quercus pubescens* s.l., in cui vanno incluse *Q. virgiliana* (Ten.) Ten., *Q. amplifolia* Guss. e *Q. dalechampii* Ten.).

All'esterno della ZSC non si rinvergono, nei pressi dell'area di progetto, boschi di questa tipologia.

In area vasta particolare interesse rivestono alcune aree umide temporanee, pozze, stagni e cisterne localizzate per lo più nei Siti Natura 2000, che costituiscono biotopi umidi in gran parte privi o solo in parte interessati da vegetazione e flora igrofila. Tuttavia questi biotopi sono importanti per la fauna soprattutto quella ornitica.

Il sistema agricolo del territorio in cui si inserisce il progetto, mostra una elevata ricchezza di elementi vegetali puntuali e lineari, quali siepi, siepi alberate, boschetti e alberi isolati. La presenza di alberi camporili costituisce un elemento fortemente connotante, nei suoi aspetti caratterizzati da agricoltura meno intensiva, presentando spesso alberi vetusti, di grandi dimensioni e monumentali attribuibili principalmente a *Quercus troiana*, *Q. ilex* e *Q. pubescens* s.l..

Le specie animali e la flora di interesse rinvenibili in area vasta è principalmente le seguente:

Specie	Gruppo
<i>Podarcis sicula</i>	Rettilli
<i>Saga pedo</i>	Insetti
<i>Bufo viridis</i>	Anfibi
<i>Hyla intermedia</i>	Anfibi
<i>Cyrtopodion koschyi</i>	Rettilli
<i>Lacerta bilineata</i>	Rettilli
<i>Elaphe quatuorlineata</i>	Rettilli
<i>Coluber viridiflavus</i>	Rettilli
<i>Zamenis situla</i>	Rettilli
<i>Rhinolophus ferrumequinum</i>	Mammiferi
<i>Miniopterus schreibersii</i>	Mammiferi
<i>Myotis myotis</i>	Mammiferi

<i>Rhinolophus euryale</i>	Mammiferi
<i>Rhinolophus hipposideros</i>	Mammiferi
<i>Triturus italicus</i>	Anfibi
<i>Upupa epops</i>	Uccelli
<i>Stipa austroitalica</i>	Piante
<i>Ruscus aculeatus</i>	Piante

3.4.3 Vegetazione

Per la valutazione degli aspetti riguardanti la flora e la vegetazione (che fanno parte della componente biotica), si è tenuto essenzialmente conto dei livelli di protezione esistenti o proposti per le specie presenti a livello internazionale, nazionale, regionale. Sono state considerate, come caratteristiche d'importanza, la rarità delle specie presenti, il loro ruolo all'interno dell'ecosistema nonché l'interesse naturalistico. In particolare la valutazione è stata operata secondo i seguenti parametri.

Gli studi sul fitoclima pugliese condotti principalmente da Macchia e collaboratori hanno evidenziato la presenza di una serie di aree omogenee sotto il profilo climatico-vegetazionale.

Pertanto, a condizioni omogenee di orografia, geopedologia e clima corrispondono aspetti omogenei della vegetazione arborea spontanea che permettono di suddividere il territorio pugliese in sei aree principali.

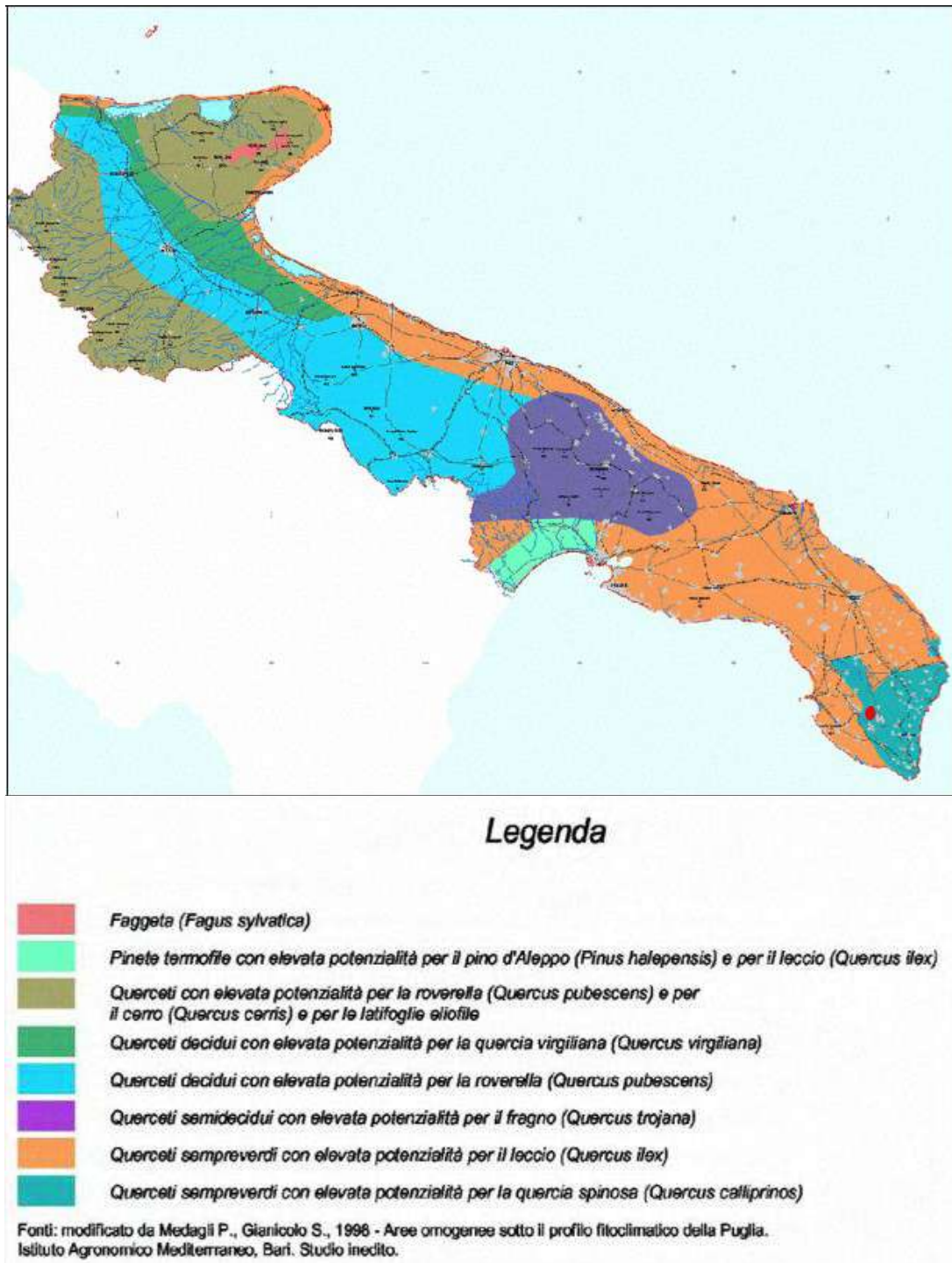


Figure 3-17. Carta fitoclimatica della Puglia.

La Puglia, collocata all'estremità sud-est della penisola, è la regione più orientale d'Italia. Il suo territorio, di ben 19.348 Km², è costituito prevalentemente da aree pianeggianti (53,2%) e collinari (45,3%), mentre sono molto limitate le montane (1,5%), che risultano concentrate nella parte settentrionale della regione. Bagnata dai mari Adriatico e Ionio, la Puglia presenta uno sviluppo costiero complessivo di 840 Km, costituito da coste sabbiose e rocciose. A causa della sua storia geologica e della sua posizione geografica la Puglia rappresenta un'area di

notevole interesse floristico e vegetazionale. Il numero di taxa subgenerici facenti parte della flora pugliese è stato calcolato in 2075 entità, delle quali 785 terofite (38,07%), 616 emicriptofite (29,69%), 302 geofite (14,56%), 175 fanerofite e nanofanerofite (8,43%), 149 camefite (7,18%) e 38 idrofite (1,83%) (MARCHIORI et al. 2000). Per quanto riguarda i gruppi corologici, si riscontra una netta prevalenza delle specie stenomediterranee con 651 specie (31,37%), seguite dalle eurasiatiche con 417 specie (20,1%), dalle euromediterranee con 366 specie (17,64%) e dalle specie ad ampia diffusione: 136 (8,55%). È da osservare che la componente mediterranea sensu lato è costituita per il 65% da entità che gravitano sull'intero bacino del Mediterraneo, il 20% su quello occidentale e il 15% su quello orientale (TORNADORE et al. 1988). Il paesaggio vegetale della Puglia si presenta particolarmente diversificato e complesso in funzione dell'elevata diversità ambientale. Sulla base di peculiari caratteristiche ambientali e antropiche la Puglia può essere idealmente suddivisa in diverse subregioni quali: il Gargano, il Subappennino Dauno, il Tavoliere di Foggia, la Murgia Alta, la Cimosà Litoranea, la Murgia di sud-est o Murgia dei Trulli, l'Anfiteatro Tarantino, il Tavoliere di Lecce, il Salento delle Serre o Salento Meridionale (SIGISMONDI et al. 1992).

Alle superfici prevalentemente olivetate a morfologia ondulata di Carovigno, San Vito dei Normanni e Latiano e le serre salentine, anch'esse olivetate al confine sud occidentale dell'ambito nei comuni da Francavilla Fontana, ad Erchie si associa una valenza ecologica medio bassa anche le superfici a seminativi disposte lungo la linea di costa a morfologia pianeggiante presentano una valenza ecologica medio-bassa. Tutte queste aree corrispondono infatti agli uliveti persistenti e/o coltivati con tecniche tradizionali ed alle colture seminatrici marginali ed estensive. La matrice agricola ha una esigua presenza di boschi residui, siepi, muretti e filari con modesta contiguità agli ecotoni, e scarsa ai biotopi. L'agroecosistema, anche senza la presenza di elementi con caratteristiche di naturalità, mantiene una relativa permeabilità orizzontale data l'assenza (o la bassa densità) di elementi di pressione antropica. La piana, che dall'entroterra brindisino, copre buona parte del comune di Mesagne, Torre Santa Susanna ed Oria fino a Francavilla Fontana, ha valenza ecologica scarsa o nulla.

Presenta vaste aree agricole coltivate in intensivo a vigneti, uliveti e seminativi. La matrice agricola ha pochi e limitati elementi residui ed aree rifugio (siepi, muretti e filari). Nessuna contiguità a biotopi e scarsi gli ecotoni. In genere si rileva una forte pressione sull'agroecosistema che si presenta scarsamente complesso e diversificato.

Il paesaggio rurale della Piana Brindisina ha come primo elemento distintivo la percezione di un grande territorio aperto; un bassopiano compreso tra i rialzi terrazzati delle Murge e le deboli alture del Salento. Qui traspare un'immagine che rispecchia la forte connotazione produttiva del territorio agricolo, nel quale le colture permanenti ne connotano l'immagine. L'oliveto, pur rimanendo la coltura dominante dell'ambito, non risulta così caratterizzante come in altri territori, e raramente lo si ritrova come monocoltura prevalente. Sovente infatti è associato o ad altre colture arboree, tra cui anche i frutteti, o ai seminativi. Altre volte la sua presenza risulta

essere all'interno di mosaici agricoli, nei quali le colture orticole sono quelle maggiormente caratterizzanti.

Anche il vigneto risulta essere una tipologia che costituisce tipo caratterizzante il paesaggio, sia per i suoi caratteri tradizionali, ma più spesso per i suoi caratteri di paesaggio artificializzato da un'agricoltura intensiva che utilizza elementi fisici artificiali quali serre e coperture in films di plastica, e che ristrutturata la trama agraria facendone decadere gli elementi costitutivi. Il carattere fortemente produttivo del territorio agricolo della Piana Brindisina si ripercuote anche sull'immagine del reticolo idrografico, che appare come un reticolo idraulico costituito per operazioni di bonifica. Queste risultano particolarmente evidenti nelle parti terminali dei corsi d'acqua e più in generale in tutta la fascia costiera. La costa, caratterizzata dal paesaggio delle estensioni seminative (di trama più fitta a nord di Brindisi e più larga a sud), si presenta infatti fortemente trasformata dalle opere di bonifica, le quali hanno risparmiato pochi luoghi a connotazione seminaturale, tra cui vale la pena citare le Paludi di Torre Guaceto e di Punta Contessa. Il territorio circostante la città di Brindisi, si connota per la prevalenza di colture intensive tra cui spicca il vigneto e il vigneto associato a colture seminative spesso connotato da elementi che ne artificializzano i caratteri tradizionali.

Si nota a livello generale d'ambito la relativa scarsa frammentazione del territorio agricolo per opera della dispersione insediativa; la presenza del mosaico agricolo, anche con rilevanti estensioni, ha visto frammentarsi per opera dell'urbanizzazione solo in prossimità dei centri urbani di S.Vito e Francavilla.

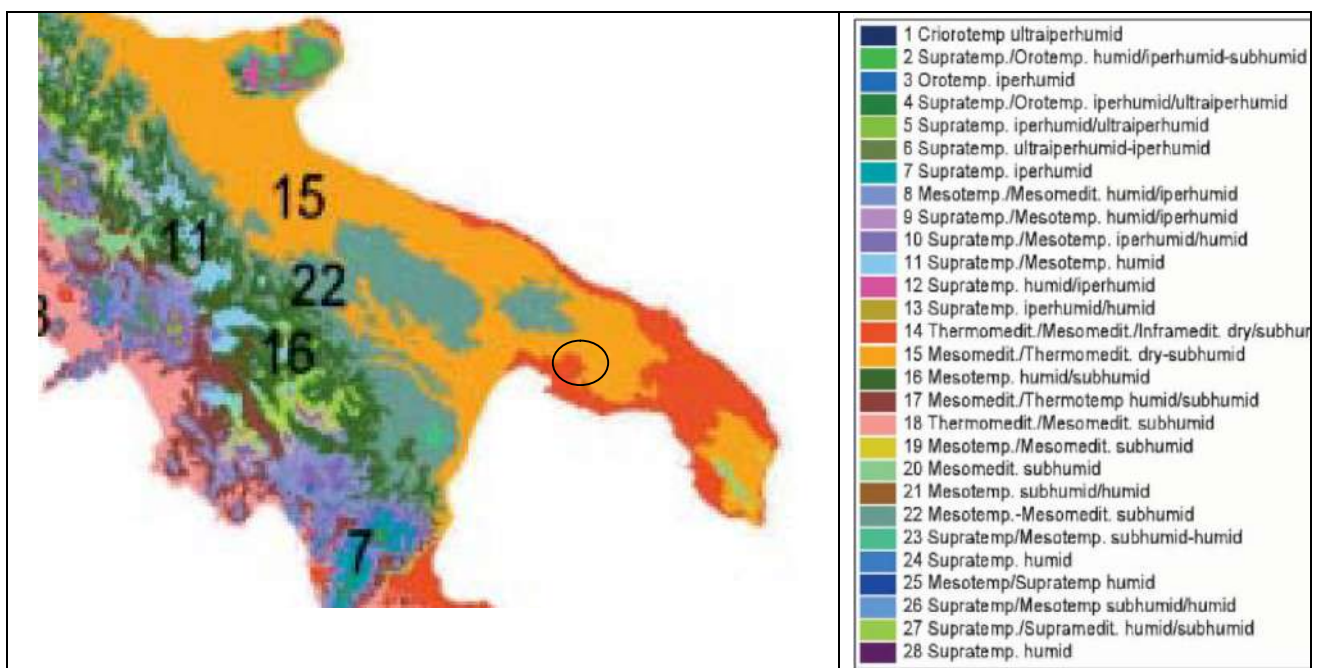


Figure 3-18. Serie della vegetazione in Italia (Biondi et al., 2005)

Il Salento delle Murge rappresenta un'area di transizione e di raccordo che si incunea tra il

Tavoliere di Lecce e i rilievi collinari dell'Anfiteatro Tarantino e la Murgia dei Trulli. Quest'area è attualmente povera di vegetazione spontanea, ma accoglie vari elementi floristici più mesofili rispetto a quelli del Tavoliere di Lecce.

Il Tavoliere salentino, o Tavoliere di Lecce, è costituito da un'area pianeggiante corrispondente alla parte centrale della penisola Salentina. Si tratta di un'area a elevato sviluppo agricolo, con oliveti, vigneti e seminativi, nella quale sono presenti solo piccoli e isolati boschi di leccio. La naturalità residua è presente in una fascia strettamente costiera, sia adriatica che ionica, ed è rappresentata, principalmente, dalla vegetazione alopsammofila costiera, da zone umide con lagune costiere (Alimini Grande, Le Cesine), praterie alofile (bacini di Torre Veneri, palude del Capitano), da macchia mediterranea con importanti resti rappresentati dalla Macchia di Rottacapozza (Ugento) e di Arneo (Porto Cesareo e Nardò).

Pochi, degradati e di limitata estensione sono i boschi di leccio, relitti dell'antica copertura forestale che interessava la zona. Fra questi, quello di Rauccio è sicuramente il più interessante e meglio conservato. Nella parte settentrionale di questa subregione – pianure interne non distanti dalla città di Brindisi, nelle contrade di Tutturano – si rinvengono, inoltre, limitati, ma notevolmente importanti, boschi a quercia da sughero (i nuclei più significativi sono presenti nei boschi: Santa Teresa, I Lucci, Preti), costituenti fitocenosi di notevole interesse biogeografico, in quanto la sughera raggiunge in questi territori l'estremo orientale del suo areale.

Propriamente nel territorio di progetto le uniche formazioni naturali che si rinvengono sono ascrivibili alla vegetazione arbustiva e di macchia. La vegetazione di macchia, formata prevalentemente da arbusti termofili, viene riferita all'alleanza Oleo-Ceratonion dell'ordine Pistacio-Rhamnetalia. Nell'ambito di questa alleanza, per il territorio pugliese sono note le associazioni che vengono di seguito sinteticamente presentate. All'associazione Oleo-Euphorbietum dendroidis viene riferita la vegetazione a dominanza di *Euphorbia dendroides* *Olea europaea* var. *sylvestris*, che si sviluppa sui terreni rocciosi costieri del Gargano (BIANCO et al. 1984; BIONDI 1985) e del Salento (BIANCO et al. 1984) e lungo i versanti rupestri delle gravine dell'arco jonico (BIANCO et al. chie a ginepro coccolone dell'associazione *Asparago acutifolii*-*Juniperetum macrocarpae*, nelle quali il ginepro coccolone (*Juniperus oxycedrus* subsp. *macrocarpa*) prevale nel versante a mare della duna, mentre in quello continentale viene pressochè completamente sostituito dal ginepro fenicio (*Juniperus phoenicia* subsp. *turbinata*). Tale vegetazione è presente in numerose località pugliesi: Gargano, foce del torrente Saccione, coste brindisine; Salento, arco jonico, (CURTI et al. 1972; GÉHU et al. 1984b; GÉHU, BIONDI 1996; BIONDI 1999a).

I territori comunali interessati dal progetto, come si evince da uno studio "Definizione e sviluppo del Sistema Regionale delle Aree protette" redatto dall'Agriconsulting S.p.A. per conto della Regione Puglia, presentano al suo interno stazioni di presenza significativa di specie vegetali in Lista Rossa Nazionale ed in Lista Rossa Regionale.

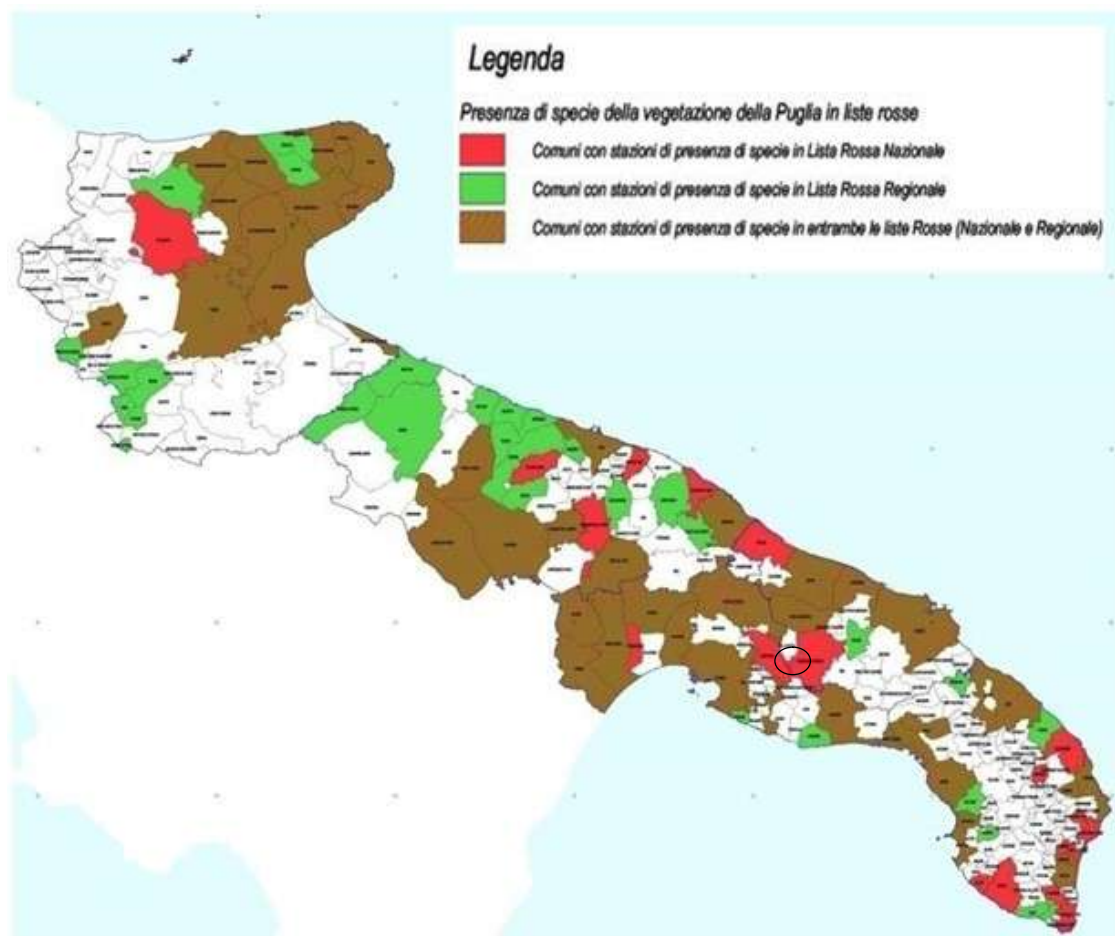


Figure 3-19. Comuni con presenza di specie della vegetazione in lista rossa. Nel riquadro l'area di intervento (il cerchio indica l'area di progetto)

3.4.4 Fauna

La presente trattazione è stata eseguita soprattutto su ricerche bibliografiche estese all'area vasta (10 Km) e alle aree comunali interessate dall'intervento.

E' risultata fondamentale, per il presente studio, l'attenta individuazione degli habitat esistenti nel territorio in esame ovvero l'individuazione delle condizioni ambientali esistenti sulla base delle quali si può, con molta attendibilità, ipotizzare la potenziale presenza della fauna che in tali habitat trova generalmente le sue condizioni di vita.

Sono stati individuati diversi ambienti che risultano, in base alla letteratura specialistica di settore, favorevoli alla vita di alcune specie animali. Pertanto in funzione dell'habitat riscontrato dette specie possono essere potenzialmente presenti.

I principali ambienti individuati nell'ambito territoriale sono quelli che qui di seguito si riportano:

Bosco (Bo)	Aree di nidificazione per specie di uccelli come anche luogo che ospitano di vari mammiferi.
Ambiente umido (AU)	Aree utilizzate per scopi riproduttivi e trofici
Ambiente rupicolo (AR)	Aree utilizzate per scopi prevalentemente riproduttivi
Macchia mediterranea (M):	Aree utilizzate per scopi trofici riproduttivi
Incolto, pascolo, gariga (IN)	Aree che svolgono un importante ruolo trofico
Pascolo arborato (PA).	Aree utilizzate prevalentemente per scopi trofici
Coltivo-arborato (CA)	Aree arborate (vigneti, oliveti, frutteti), utilizzati dalla fauna prevalentemente per scopi riproduttivi.
Colture-erbacee (CC)	Aree utilizzate dalla fauna prevalentemente per scopi trofici
Ambiente-antropico (AA)	Habitat rappresentato dagli insediamenti abitativi (masserie, centri abitati, verde urbano ecc.)

L'ambito territoriale, stante la limitata estensione di aree boscate ed in generale dell'impoverimento del patrimonio botanico-vegetazionale di origine naturale a causa della forte pressione antropica, non è caratterizzato da una notevole varietà di specie, da ciò ne consegue che l'ambito territoriale interessato è non molto importante dal punto di vista faunistico.

Il territorio in esame non presenta una notevole ricchezza faunistica in considerazione soprattutto della poca diversificazione degli ambienti che si riscontrano e della limitata presenza di aree dotate di un rilevante grado di naturalità ad eccezione del Parco Terre delle Gravine, posti a circa 2,00 Km a ovest dell'impianto in progetto.

Il parco fa parte di una più ampia ed estesa ZSC IT9130005 distante più di 10 Km e a cui ci si riferisce per la caratterizzazione della fauna in area vasta visto che il Parco è sicuramente un elemento di connessione ecologica per le specie ivi segnalate.

Quindi, nelle aree naturali presenti in area vasta si annoverano:

Invertebrati

Nel complesso le specie di interesse conservazionistico sono n.31, di cui un aracnide, n.13 coleotteri, n.6 lepidotteri, un ortottero e n.10 odonati. Si segnala inoltre la presenza di *Melanargia arge* (Bosco di San Basilio), di *Saga pedo*, del *Cerambice della Quercia* (Bosco di Pianelle), e di un discreto numero di Odonati nelle piccole zone umide (fogge e stagni temporanei) esistenti.

Anfibi

n.7, di cui n.5 a presenza certa e n.1 possibile. Delle specie a presenza certa, n.3 sono inserite nell'Allegato 4 della Direttiva Habitat (tritone italico, rospo smeraldino e raganella italiana); una specie, il rospo comune, è considerata vulnerabile dalla Red List degli Anfibi

d'Italia e n.3 (tritone italiano, rospo smeraldino e raganella italiana) a minor preoccupazione.

Rettili

n.15, di cui n.13 certe, tra queste vi sono specie molto comuni e abbondanti (ramarro occidentale, lucertola campestre, gecko comune, biacco e vipera), ma anche specie di maggiore interesse conservazionistico come la testugine comune, il cervone e il colubro leopardo, inseriti negli allegati II e IV della Direttiva Habitat.

Fauna ornitica

n. 91 specie di uccelli di cui n. 57 considerate nidificanti, una (averla piccola) migratrice/nidificante possibile e n. 32 tra svernanti e migratrici.

Mammiferi

Nel complesso le specie di Mammiferi, oltre quelle dei Chiroteri, sono n.19 di cui n.16 accertate, una probabile e n.2 possibili. Accanto a segni di presenza delle specie più comuni come la volpe, il tasso e il riccio, nel Bosco delle Pianelle è stata trovata una fatta molto probabilmente ascrivibile al lupo.

Tabella 3-1. Elenco degli animali di importanza comunitaria di Allegato I Direttiva. 2009/147/CE riscontrati nelle schede rete Natura 2000.

Species					Population in the site					Site assessment				
G	Code	Scientific Name	S	NP	T	Size		Un it	Ca t.	D.qu al.	A B C D			
						Min	Max				Pop.	Con.	Iso.	Glo.
A	5357	<u>Bombina pachipus</u>			p				P	DD	C	B	A	B
R	1279	<u>Elaphe quatuorlineata</u>			p				P	DD	C	A	B	B
R	1293	<u>Elaphe situla</u>			p				P	DD	C	B	B	B
I	1074	<u>Eriogaster catax</u>			p				P	DD	D			
I	1062	<u>Melanargia arge</u>			p				P	DD	C	A	C	A
P	1883	<u>Stipa austroitalica</u>			p				P	DD	C	C	B	B
R	1217	<u>Testudo hermanni</u>			p				P	DD	C	B	C	B
R	1279	<u>Elaphe quatuorlineata</u>			p				P	DD	C	B	C	B
R	1284	<u>Coluber viridiflavus</u>							P		X			
R		<u>Lacerta bilineata</u>							P					X
R	1250	<u>Podarcis sicula</u>							P		X			

In merito all'area di progetto, le diverse unità ecosistemiche che si individuano nel territorio di area vasta di cui trattasi trovano una correlazione diretta con la fauna presente sia per quanto attiene alla riproduzione che per quanto attiene all'alimentazione.

In genere per quanto riguarda l'avifauna i paesaggi a mosaico, ovvero "frammentati", sono utilizzati da specie generaliste e di margine cioè da specie più opportunistiche e meno esigenti (corvidi), mentre gli ambienti territoriali più estesi e non frammentati vengono invece utilizzati da specie di maggior pregio (rapaci).

La notevole frammentazione degli ambienti naturali e la loro limitata estensione (bosco-macchia-pascolo-pseudosteppa), nonché la rilevante antropizzazione dei luoghi costituisce un

fattore limitante soprattutto per i rapaci (che risultano pressoché assenti) e per i grandi mammiferi.

La limitata presenza d'aree boscate costituisce un fattore limitante per alcune specie dell'avifauna soprattutto con riferimento alla loro riproduzione.

Nel territorio risulta predominante l'ecosistema più semplice ed omogeneo come l'agro-ecosistema che risulta in termini quantitativi tra i più diffusi nell'ambito oggetto di studio unitamente all'ambiente antropico.

L'azione antropica, pertanto, mutando i caratteri degli habitat naturali ha provocato la scomparsa di numerose specie animali fuori dai contesti naturali ed in particolare di quelle cosiddette "specializzate" che hanno bisogno cioè di tutte quelle specie vegetali oggi sostituite dalle colture intensive (dove vengono utilizzate elevate dosi di concimi ed anticrittogamici) e/o estensive (che non costituiscono comunque un habitat naturale) e/o da specie vegetali "esotiche" (localizzate di solito nelle aree di pertinenza delle residenze e/o ville diffuse nell'agro). Tali nuove specie vegetali "esotiche", forzatamente introdotte e che non rientrano nella vegetazione naturale potenziale dell'ambito territoriale, hanno pertanto comportato l'incapacità, per alcune specie animali, di nutrirsi (foglie, bacche, fiori).

Le specie ad areale ridotto hanno maggiori problemi di conservazione in quanto strettamente correlate ad ambienti alquanto limitati in termini di superficie e/o particolari che qualora dovessero scomparire, produrrebbero conseguentemente la scomparsa anche della fauna a questi ambienti direttamente e strettamente correlata.

Anche le comunità animali dell'habitat bosco-macchia, del pascolo e della pseudosteppa (ovvero delle aree dotate di un rilevante grado di naturalità) ha subito a causa dell'azione antropica una forte riduzione ed in alcuni casi persino la scomparsa, mentre di alcune specie ancora presenti molte risultano invece fortemente localizzate ovvero quasi relegate in ambienti specifici e di ridotte dimensioni (habitat rari e/o poco diffusi); pertanto le specie maggiormente minacciate sono soprattutto quelle associate ad habitat rari e/o puntiformi, **non presenti nel sito di progetto** se non nelle immediate vicinanze e riconducibili agli habitat di macchia mediterranea, e quelle presenti con popolazioni molto piccole, al vertice delle catene alimentari, molto sensibili alla pressione antropica.

Con riferimento ad alcune specie dell'avifauna si riscontra la presenza di specie che rivestono un ruolo importante nella catena trofica e quindi sono significative per l'equilibrio complessivo della biocenosi esistente. In particolare nelle zone di pseudo-steppa sono presenti numerosi insetti (in particolare coleotteri ed ortotteri), invertebrati e piccoli roditori che si nutrono della componente verde e radicale delle piante. In particolare il falco grillaio sembra dipendere principalmente per la sua alimentazione da grilli e cavallette ed in particolare dall'ortottero (*Phanpagus marmoratus*) che vive principalmente nelle aree steppiche che pertanto rappresentano un ambiente molto importante per l'equilibrio della predetta specie.

Sicuramente gli ambienti di maggior pregio naturalistico **distanti dall'area di progetto**, che

risultano pertanto molto importanti dal punto di vista trofico e riproduttivo per molte specie faunistiche, sono rappresentati essenzialmente dalle piccole boscaglie e dalle aree a macchia in quanto la forte frammentazione e la limitata estensione delle *patch* esistenti realizza, nei frammenti che si riscontrano, un notevole "effetto margine"; le restanti aree a coltivo molto estese nell'ambito territoriale non hanno una notevole importanza dal punto di vista trofico e/o riproduttivo soprattutto per le specie di particolare pregio.

Per quanto attiene gli anfibi, la presenza in area vasta di idrologia superficiale, canali e bacini idrici rende l'area adatta ad ospitare gli anfibi, specie notoriamente legate agli ambienti umidi.

Per quanto attiene ai rettili si evidenzia che l'ambiente arido e pietroso presente soprattutto nelle poche aree acclivi dal punto di vista geomorfologico e non utilizzate a coltivo è l'habitat ideale per molti rettili.

Per quanto attiene ai mammiferi la maggior parte delle specie, risultano invece essere abbastanza comuni. Volpe (*Vulpes vulpes*), donnola (*Mustela nivalis*), Topo selvatico (*Apodemus selvaticus*), Ratto delle Chiaviche (*Rattus norvegicus*), Topolino domestico (*Mus domesticus*).

Per quanto attiene all'avifauna il territorio non presenta una elevata diversità avifaunistica sia per quanto attiene alle specie stanziali che alle specie di passo che possono trascorrere un breve periodo nella zona.

La presenza di una zona umida (Lago di Pappadai) può costituire un luogo di sosta per i migratori acquatici, anche se la notevole distanza dalla costa e la presenza lungo questa di altre aree più idonee, non lascia prevedere la presenza di numerose specie di migratori acquatici.

Tra gli esempi di ornitofauna che più facilmente si riscontra in questi ambienti vi è la tortora dal collare orientale (*Streptopelia decaocto*), il merlo (*Turdus merula*), la gazza (*Pica pica*), la cornacchia grigia (*Corvus corone cornix*), lo storno (*Sturnus vulgaris*).

Altre specie tipiche maggiormente di ambienti più naturali, ma che sono attratte verso il territorio in questione per la disponibilità delle coltivazioni agricole, possiamo trovare il saltimpalo (*Saxicola torquata*), il beccamoschino (*Cisticola Juncidis*), l'occhiocotto (*Sylvia melanocephala*), l'averla piccola (*Larius collario*), il falco grillaio (*Falco naumanni*).

3.5 Ecosistemi

Il complesso degli elementi biotici ed abiotici presenti in un dato ambiente e delle loro relazioni reciproche definisce l'ecosistema.

Per definire e valutare le connessioni ecologiche che si possono instaurare nell'ecosistema interessato dall'intervento, sono state individuate e delimitate le <<unità ecosistemiche>> a cui si è riconosciuta una struttura ed un complesso di funzioni sufficientemente omogenee e specifiche.

Le unità ecosistemiche hanno diversi ordini di grandezza ed hanno soprattutto un ruolo differente nelle dinamiche complessive dell'ambiente; tali unità non comprendono solo le biocenosi presenti ma anche i substrati (suoli e sedimenti) ed il complesso dei manufatti

artificiali introdotti dall'uomo nell'ambiente, nonché le stesse azioni perturbanti che l'uomo esercita.

In sintesi ogni unità ecosistemica viene individuata tenendo conto della fisionomia della vegetazione (ovvero dei differenziati stadi evolutivi), del substrato (suoli e sedimenti), delle influenze della vegetazione sulla comunità faunistica, dei manufatti artificiali introdotti dall'uomo nell'ambiente; delle azioni perturbanti che l'uomo esercita nell'ambiente.

Più in particolare, ai fini di una più accurata valutazione, ogni unità ecosistemica può a sua volta essere considerata un <<ecomosaico>> di unità ecosistemiche di ordine inferiore.

L'ecosistema complessivo (macro-ecosistema) si configura nel suo complesso come un alternarsi di numerose e diversificate unità ecosistemiche.

Pertanto risulta estremamente importante analizzare oltre che il posizionamento e la correlazione tra diverse unità ecosistemiche, anche le cosiddette <<aree di confine>> tra le diverse unità ecosistemiche naturali, in quanto queste aree possono risultare zone a sensibilità molto elevata.

3.5.1 L'ecomosaico dell'area di intervento

Il sistema ambientale di area vasta che caratterizza il territorio oggetto di intervento (macroecosistema) comprende al suo interno le seguenti unità ecosistemiche principali:

- ecosistema naturale (boschi - macchia mediterranea - gariga - pseudo-steppe - pascolo naturale, reticoli fluviali).
- agro-ecosistemi (coltivi);
- ecosistema edificato o urbano (centro urbano, insediamenti abitativi, infrastrutture lineari e puntuali).

3.5.1.1 Ecosistema naturale

Si evidenzia che nel territorio comunale l'unità ecosistemica naturale, a causa dell'elevata antropizzazione dei luoghi, è notevolmente ridotta rispetto alla sua configurazione originaria ed è relegata soprattutto in aree che per orografia o per tipo di suolo sono difficilmente coltivabili.

Nel corso degli anni l'ecosistema naturale originario è stato sostanzialmente e quasi irreversibilmente trasformato, dai numerosi disboscamenti, con i quali è stata eliminata una grande quantità di comunità vegetali naturali, e dal dissodamento e la messa a coltura dei terreni (pratica dello spietramento), dal pascolo e dagli incendi (anche dalle ristoppie).

L'uso del suolo ha determinato nel corso degli anni un consumo di aree naturali sia con riferimento all'attività agricola che con riferimento alla realizzazione degli insediamenti residenziali e/o produttivi (masserie, seconde case, viabilità ecc).

La superficie dell'habitat naturale a disposizione delle specie presenti è alquanto limitata in considerazione soprattutto della limitata superficie complessiva delle aree naturali e della loro

notevole frammentazione.

La frammentazione di questi ambienti naturali ha prodotto una serie di aree naturali relitte, circondate da una matrice territoriale strutturalmente diversa (agroecosistema e/o ecosistema antropico), dove risulta molto accentuato peraltro l'effetto margine ovvero una diversificazione delle comunità animali e vegetali originarie tipiche delle aree naturali.

La frammentazione di questi ambienti naturali, ad opera dell'antropizzazione, ha modificato la continuità ambientale originaria.

L'alterazione delle condizioni ecologiche all'interno degli habitat naturali ha comportato un aumento delle difficoltà di sopravvivenza (diminuzione del dominio vitale, impedimento dei movimenti dispersivi e delle migrazioni, induzione di locali estinzioni di popolazioni frammentate), soprattutto delle specie più vulnerabili.

L'azione antropica, mutando i caratteri degli habitat naturali, ha provocato la scomparsa sia di aree naturali con elevata biodiversità sia di numerose specie animali; in particolare di quelle specie vegetali e/o di ambienti quali i boschi oggi sostituiti dalle colture estensive e/o intensive (dove vengono utilizzate elevate dosi di concimi ed anticrittogamici) e/o da specie vegetali non autoctone e persino "esotiche" (localizzate soprattutto nelle aree di pertinenza delle residenze diffuse nell'agro).

Oltre alla distribuzione e/o al degrado dei boschi di vegetazione autoctona (roverella, leccio, fragno), anche le nuove specie vegetali introdotte hanno pertanto comportato l'incapacità, per alcune specie animali, di nutrirsi (foglie, bacche, fiori) e/o di trovare un habitat consono per la riproduzione.

In tale situazione rimane pertanto la possibilità di alimentazione, e quindi di vita, soprattutto per le specie animali cosiddette "opportunistiche migratorie" (volpe, topo comune, avifauna).

Complessivamente il territorio non possiede una rilevante importanza ecologico-ambientale, pur rilevandosi la presenza di siti e/o biotopi di particolare valore dal punto di vista naturalistico e/o scientifico, quali i torrenti che attraversano buona parte del territorio comunale e rappresentano dei veri e propri "corridoi ecologici" significativi. Tra tutti sicuramente il Canale Reale (distante dal sito di progetto) unitamente al Parco Terre delle Gravine, rappresentano i siti più rappresentativi.

Il mantenimento di un'efficiente rete ecologica è considerato uno degli strumenti più importanti per la conservazione della biodiversità, una rete ecologica dipende dall'utilizzazione e dalla connessione spaziale tra porzioni di territorio più o meno intatte o degradate che permettano un flusso genetico variabile in intensità e nel tempo, può essere considerata come un sistema di mantenimento e di sopravvivenza di un insieme di ecosistemi.

Le reti ecologiche ben strutturate conservano la biodiversità anche in un territorio soggetto a moderate pressioni antropiche, in quanto le metapopolazioni riescono a mantenere un sufficiente grado di libertà di movimento.

Dal punto di vista ecologico le aree boscate e/o a macchia, gli ambienti umidi (reticolo

fluviale, torrenti, ecc.) unitamente alle aree a pseudosteppa ed alle aree interessate dalle ZSC, distanti dall'area di progetto, presentano una maggiore importanza dal punto di vista ecologico ed un maggiore grado di biodiversità e quindi una maggiore sensibilità ambientale (habitat puntiformi, habitat rari).

Meno importanti dal punto di vista ecologico risultano invece le aree a coltivo molto sviluppate nel territorio, come anche quelle edificate.

L'ambito territoriale presenta pressione antropica soprattutto dovuta alla presenza di urbanizzazioni ed infrastrutture ed all'attività agricola; pertanto le aree naturali e/o seminaturali, ancora presenti in maniera sia pur residuale, posseggono complessivamente una capacità di carico non sufficientemente elevata ovvero l'equilibrio dell'ecosistema naturale e/o seminaturale presenta caratteri di criticità abbastanza significativi.

In sintesi nell'ambito territoriale si rileva la presenza di ecosistemi di particolare valore sul piano scientifico e naturalistico, ma anche la presenza di aree dotate di minore e/o irrilevante grado di naturalità che comunque configurano ecosistemi, tra loro diversificati. Le residue aree naturali risultano in equilibrio instabile stante il rilevante grado di pressione antropica che attualmente si riscontra sulle stesse ad opera dell'ecosistema antropico ovvero urbano e dell'agroecosistema.

L'ecosistema che si riscontra ha mutato quindi, nel corso degli anni, la sua configurazione originaria passando da un ecosistema prettamente naturale terrestre ad uno agro-ecosistema che sta cedendo il passo all'ecosistema edificato ovvero all'ecosistema urbano.

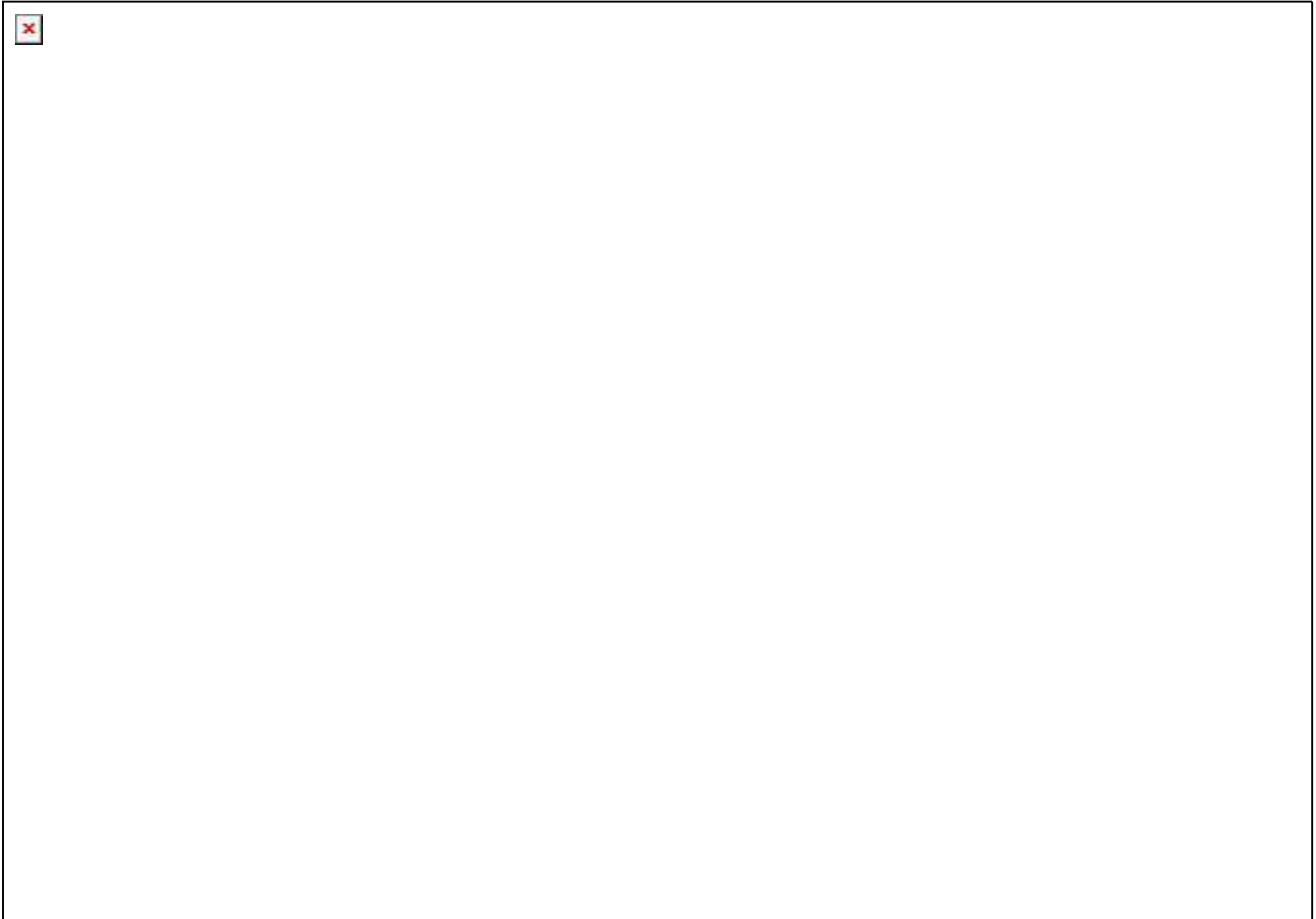


Figure 3-20. Mappa delle sole aree naturali presenti in area vasta.

3.5.1.2 Agroecosistema

Nel corso degli anni l'ecosistema naturale originario è stato sostanzialmente e quasi irreversibilmente trasformato, dai disboscamenti con i quali è stata eliminata una grande quantità di comunità vegetali naturali e soprattutto dal dissodamento e dalla messa a coltura dei terreni (pratica dello spietramento), dal pascolo e dagli incendi (anche dalle ristoppie).

Tale fenomeno ha comportato l'eliminazione della biodiversità che prima caratterizzava gli ambienti naturali ed ha introdotto la monotonia biologica dei coltivi che hanno risparmiato solo ed esclusivamente gli ambiti territoriali non coltivabili in quanto non facilmente accessibili per caratteristiche orografiche e/o non fertili per le caratteristiche del tipo di suolo e/o perché interessati da torrenti.

Dal punto di vista ecologico l'agroecosistema non riveste pertanto un ruolo molto importante in quanto trattasi di un ambiente non naturale e quindi possiede una capacità di carico sicuramente maggiore rispetto alle aree naturali, in quanto meno sensibile dal punto di vista ambientale. Sul territorio si rileva una diffusa coltivazione di tipo intensivo che ha già prodotto degli effetti significativi di segno negativo di tipo diretto e/o indiretto sulle risorse non rinnovabili (suolo, acqua, naturalità ecc.). L'agricoltura estensiva invece, laddove localizzata in

adiacenza alle aree naturali, può comunque ancora svolgere nel territorio di cui trattasi un ruolo significativo di zona tampone ("buffer zone") ovvero di protezione della naturalità ovvero di protezione della cosiddetta "rete ecologica", permettendo di evitare la degradazione ulteriore dei siti con elevata valenza ecologica che permettono gli scambi di individui di una determinata specie tra aree critiche.

Il sistema prevalentemente agrario dell'area, la produttività agricola è di tipo intensivo nella Piana di Brindisi ed alta in tutto l'ambito. Le cultivar dell'olivo prevalente sono l'"Ogliarola Salentina" e la "Cellina di Nardo", con alberi di elevata vigoria, di aspetto rustico e portamento espanso. Solo in oliveti abbandonati si assiste ad una colonizzazione di specie vegetali ed animali di un certo pregio.

All'interno del sito di progetto sono presenti molteplici coltivazioni erbacee (cereali) e oliveti.

Al momento la coltura dominante è quella del seminativo a cereali (grano duro) con presenza di particelle in cui la coltura è nella fase di pre-semina.

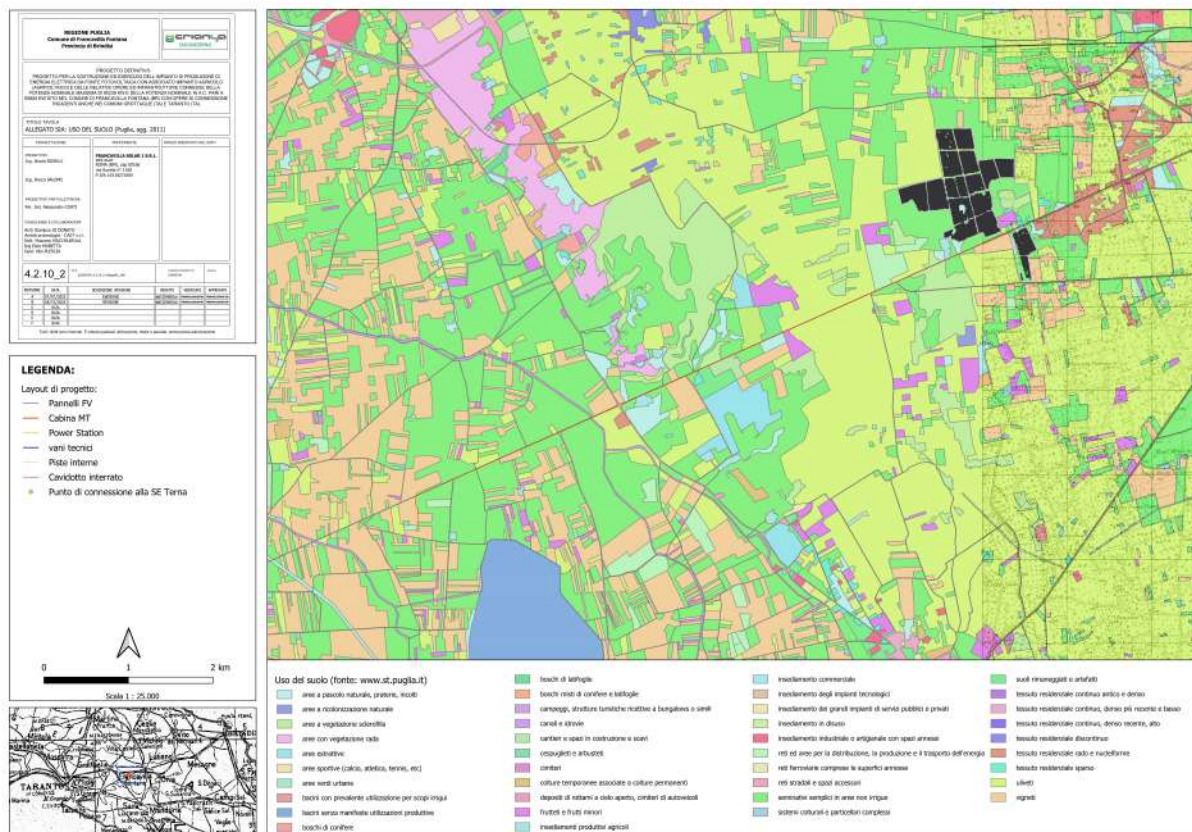


Figure 3-21. Mappa dell'uso del suolo (fonte: <http://www.sit.puglia.it>)

3.5.1.3 Ecosistema antropico

Lo sviluppo incontrollato e tentacolare degli agglomerati urbani (sprawling urbano) trasforma voracemente spazi naturali o semi-naturali in zone frammentate e depauperate della loro specificità ambientale.

Così come in precedenza evidenziato nel paragrafo relativo alla componente ambientale suolo nel territorio comunale si evidenzia la presenza del fenomeno dello "sprawl" ; ovvero si leggono gli effetti del modello insediativo dello sviluppo diffuso che ormai interessa vaste porzioni di territorio.

L'abitato di Francavilla Fontana e dei comuni limitrofi, mostra i segni del predetto modello insediativo diffuso dove il consumo di quantità di territorio da parte degli insediamenti e delle infrastrutture extra-urbane avviene ormai a velocità vertiginosa. A causa degli effetti incontrollati sulla qualità ambientale di vaste porzioni di territorio, quali la frammentazione e l'isolamento di ambiti naturali e di pregio paesistico, questo modello di sviluppo viene spesso identificato come uno dei principali fattori di insostenibilità ambientale.

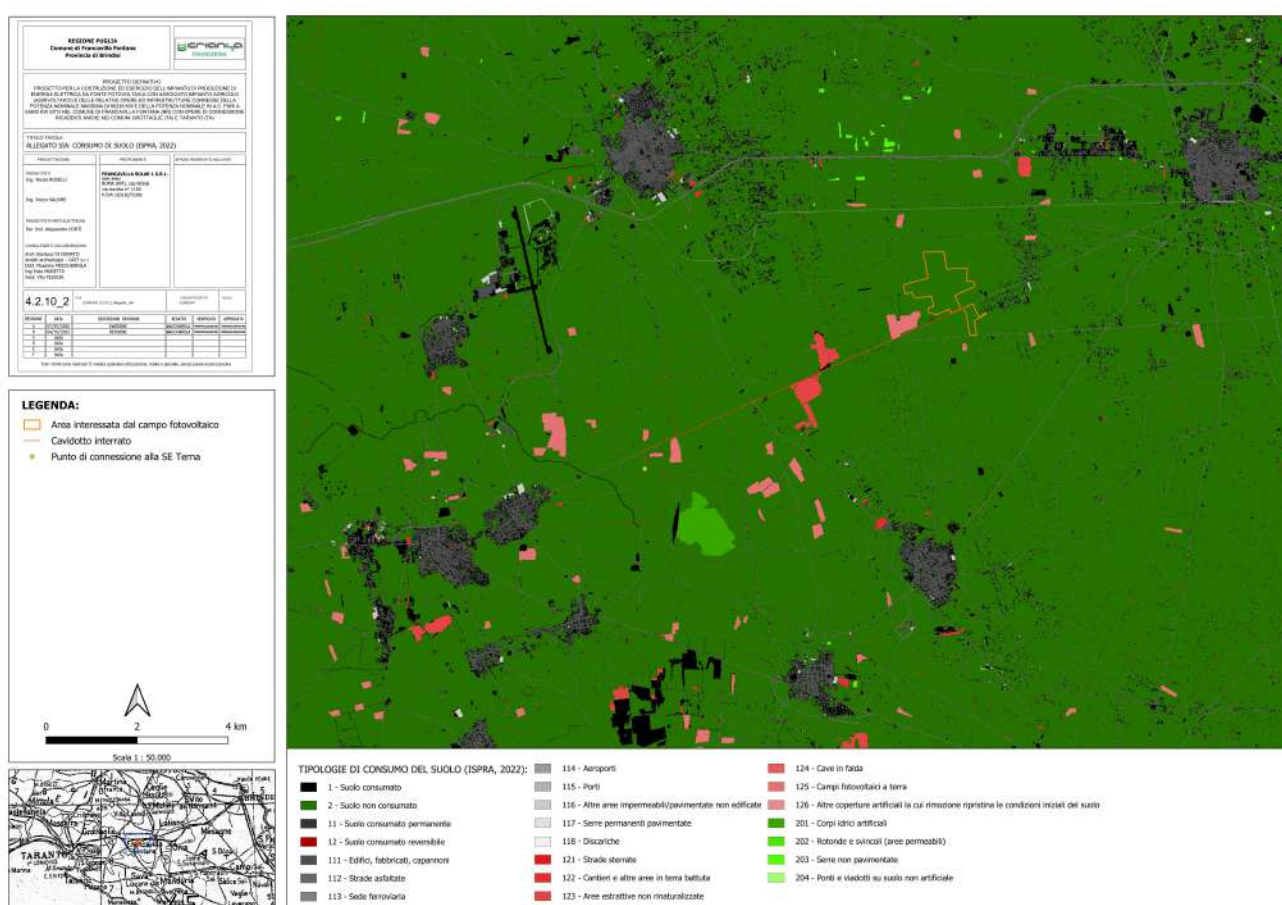


Figure 3-22. Carta del consumo di suolo , ISPRA 2022

3.6 Presenza di altre infrastrutture per la produzione di energia da fonte rinnovabile (cumulo)

Per individuare l'area entro cui verificare la presenza di altre infrastrutture energetiche nell'intorno dell'area di progetto si è fatto riferimento a quanto previsto dalla DGR n. 2122 del 23 ottobre 2012. A tal fine l'analisi è stata articolata attraverso l'individuazione di una Zona di Visibilità Teorica (ZTV), definita come l'area in cui il nuovo impianto può essere teoricamente

visto. L'estensione della ZTV dovrà essere tale da includere tutti i punti e le aree in cui risulti un impatto visivo significativo; tuttavia poiché tale significatività non può essere definita a priori si è assunta inizialmente una distanza convenzionali che nel nostro caso è stata assunta come un raggio di 3 Km (calcolato come raggio della circonferenza avente un'area pari a 30 volte l'estensione dei campi fotovoltaici, posta in posizione baricentrica), oltre il quale si presume che l'impianto considerando il basso profilo non sia più visibile.

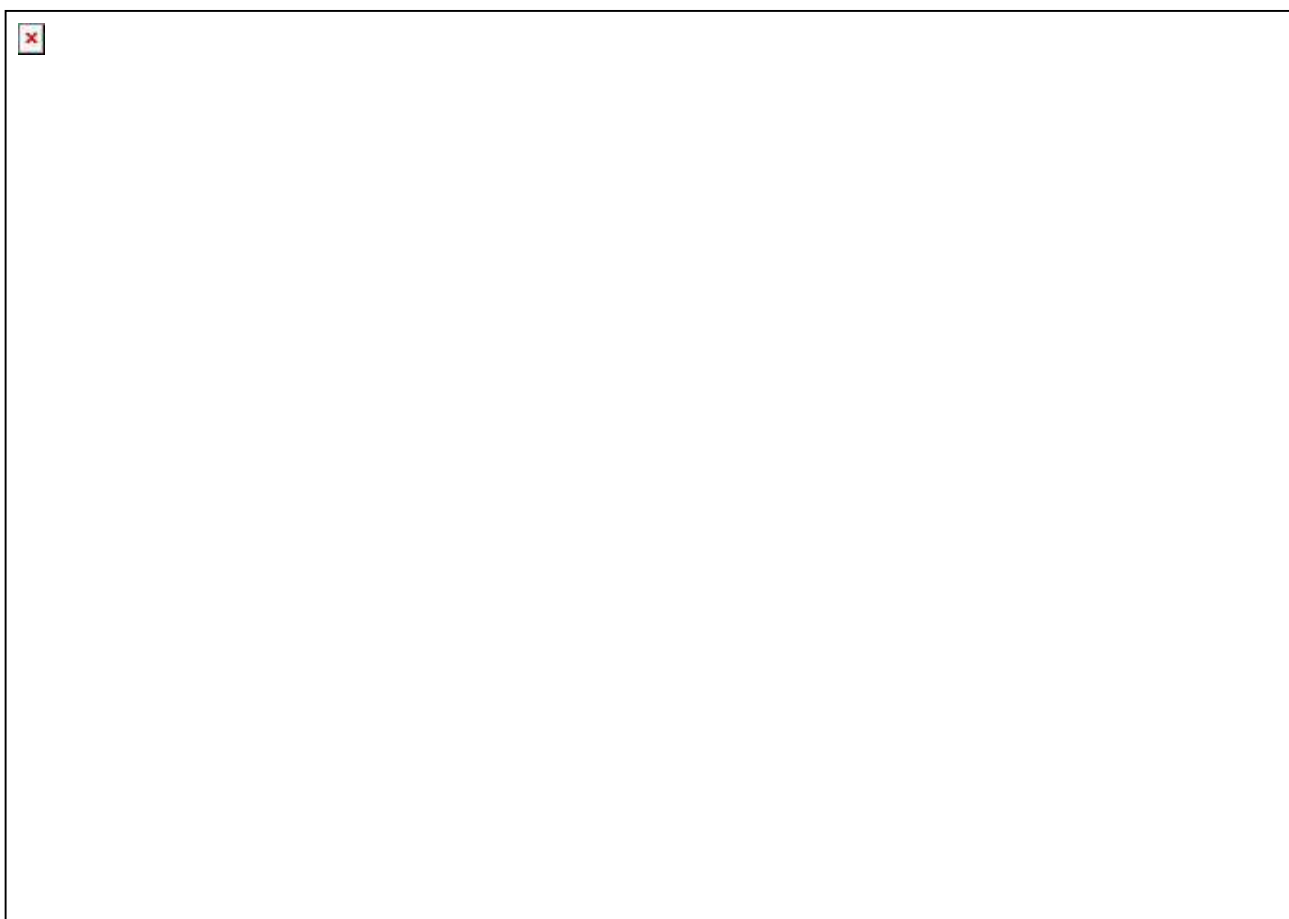


Figure 3-23. FER presenti in un raggio di 3 Km dal sito di progetto.

All'interno di tale area sono stati perimetrati tutti gli impianti fotovoltaici individuati nel sito SIT Puglia "aree FER". Nell'area vasta indagata non sono stati rilevati impianti fotovoltaici mentre per gli impianti eolici sono state rilevate la presenza di n° 1 pala eolica e relative piazzole come riportato nel sito FER della Puglia. In base a quanto delineato dall'atto dirigenziale n. 162 del 6 giugno 2014, è stata individuata l'area vasta come riferimento per analizzare gli effetti cumulativi legati al consumo e all'impermeabilizzazione di suolo considerando anche il possibile rischio di sottrazione di suolo fertile e la perdita di biodiversità dovuta all'alterazione della sostanza organica nel terreno.

CRITERIO A: impatto cumulativo tra impianti fotovoltaici

Al fine di valutare gli impatti cumulativi sul suolo e sottosuolo derivanti dal cumulo di impianti

fotovoltaici presenti nelle vicinanze dell'impianto in progetto è stata determinata l'Area di Valutazione Ambientale, in seguito AVA, al netto delle aree non idonee così come classificate da R.R. 24 del L'AVA deve essere calcolata tenendo conto di:

Superficie dell'impianto preso in valutazione in m²

$$\mathbf{SI = 1.032.701,18 \text{ mq}}$$

Raggio del cerchio avente area pari alla superficie dell'impianto in valutazione

$$\mathbf{R = (SI / \pi)^{1/2} = 573,48 \text{ m}}$$

Raggio dell'AVA partendo dal baricentro dell'impianto moltiplicando R per 6:

$$\mathbf{R.AVA = 6R = 3.440,88 \text{ m}}$$

Una volta individuati i parametri sopra indicati sono state mappate tramite software GIS le aree non idonee agli impianti presenti all'interno dell'AVA individuata. A questo punto è risultato possibile calcolare l'AVA:

$$\text{AVA} = \pi R.AVA^2 - \text{Aree non idonee} = 37.176.517 - 33.407.494 = 3.769.023 \text{ MQ}$$

Infine, l'Indice di Pressione Cumulativa (IPC) che definisce il rapporto di copertura stimabile che deve essere intorno al 3%: $IPC = 100 \times SIT / AVA$ Dove: $SIT = \Sigma$ Superfici Impianti Fotovoltaici appartenenti al Dominio di cui al par.fo 2 del D.D. n. 162 del 6 giugno 2014 in mq:

Nell'Area di Valutazione Ambientale vi sono impianti fotovoltaici in esercizio. Pertanto $IPC = 100 \times 196.480 / 3.769.023 = 5,21\% > 3 \%$

CRITERIO B – Eolico con Fotovoltaico -Trattandosi di un impianto fotovoltaico e non di eolico in istruttoria tale criterio non verrà esaminato.

4 IMPATTO SU FLORA E FAUNA

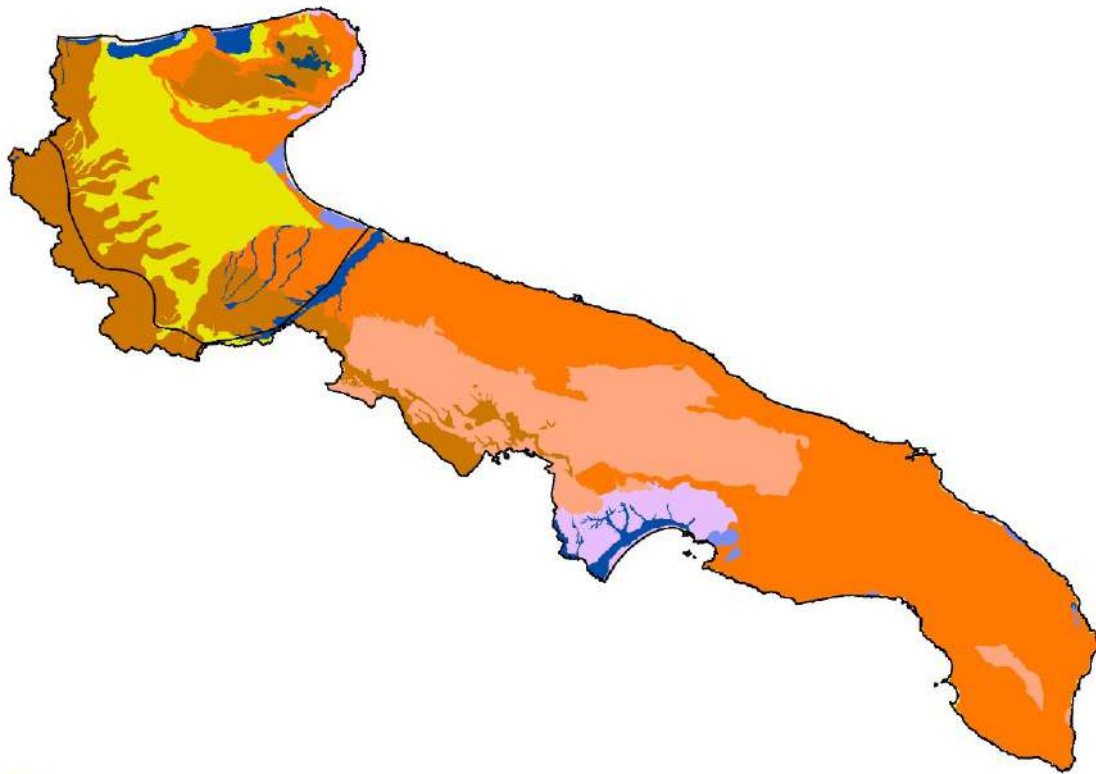
4.1 Componente biodiversità ed ecosistema

In relazione alla **vegetazione potenziale** (Figure 4-1), la vocazione vegetazionale dell'area è prevalentemente di tipo forestale e risulta differenziata prevalentemente in base ai fattori geomorfologici e bioclimatici. La formazione più caratteristica è rappresentata dai boschi di *Q. ilex*, *Q. suber* E /o *Q. calliprinos*.

Come accade in tutte le aree pianiziali, il bosco, un tempo presente, ora si ritrova in prevalenza sulle pendici dei rilievi, spesso in forma degradata a causa del pascolo intenso e degli incendi o sotto forma di rade boscaglie igrofile sopravvissute all'intensa opera di bonifica.

Grazie alla presenza di suoli adatti alle lavorazioni agrarie (alluvione, sabbie, marne e argille varicolori), gran parte delle foreste sono state nel tempo soppresse per ricavarne campi agricoli soprattutto nell'area di progetto come mostra la carta dell'uso del suolo allegata.

CARTA DELLA VEGETAZIONE NATURALE POTENZIALE



- 1 Vegetazione forestale mediterranea a *Pinus halepensis*, *P. pinaster* e/o *P. pinea*
- 2 Vegetazione forestale appenninica basso-montana a dominanza di *Fagus sylvatica* (con *Taxus baccata*, *Ilex aquifolium*, *Acer lobelii*, ecc.)
- 3 Vegetazione forestale peninsulare a dominanza di *Quercus cerris* e/o *Q. pubescens* con locali presenze di *Q. frainetto*
- 4 Vegetazione forestale mediterranea delle Murge e del Salento a dominanza di *Quercus trojana*, *Q. dalechampi*, *Q. macrolepis* o *Q. frainetto*
- 5 Vegetazione forestale mediterranea e submediterranea dell'Italia meridionale a dominanza di *Quercus virgiliana*
- 6 Vegetazione forestale sempreverde peninsulare a dominanza di *Quercus ilex* con locali presenze nella fascia insubrica
- 7 Vegetazione forestale sempreverde pugliese a dominanza di *Quercus ilex*, *Q. suber* e/o *Q. calliprinos*
- 8 Vegetazione igrofila e idrofita dulcicola peninsulare ed insulare (mosaici di vegetazione da erbacea ad arborea)
- 9 Vegetazione igrofila alofila e subalofila peninsulare ed insulare (mosaici di vegetazione a *Salicornia*, *Sarcocornia*, *Suaeda*, *Phragmites*, *Juncus*, ecc.)
- 10 Vegetazione arbustiva mediterranea di macchia e gariga
- 11 Vegetazione psammofila peninsulare ed insulare
- 12 Vegetazione casmofita delle coste alte

Figure 4-1. Dati estratti dalla Strategia Nazionale della Biodiversità (Ministero dell'Ambiente della Tutela del Territorio e del Mare - Comitato Paritetico per la Biodiversità - 17 febbraio 2016)

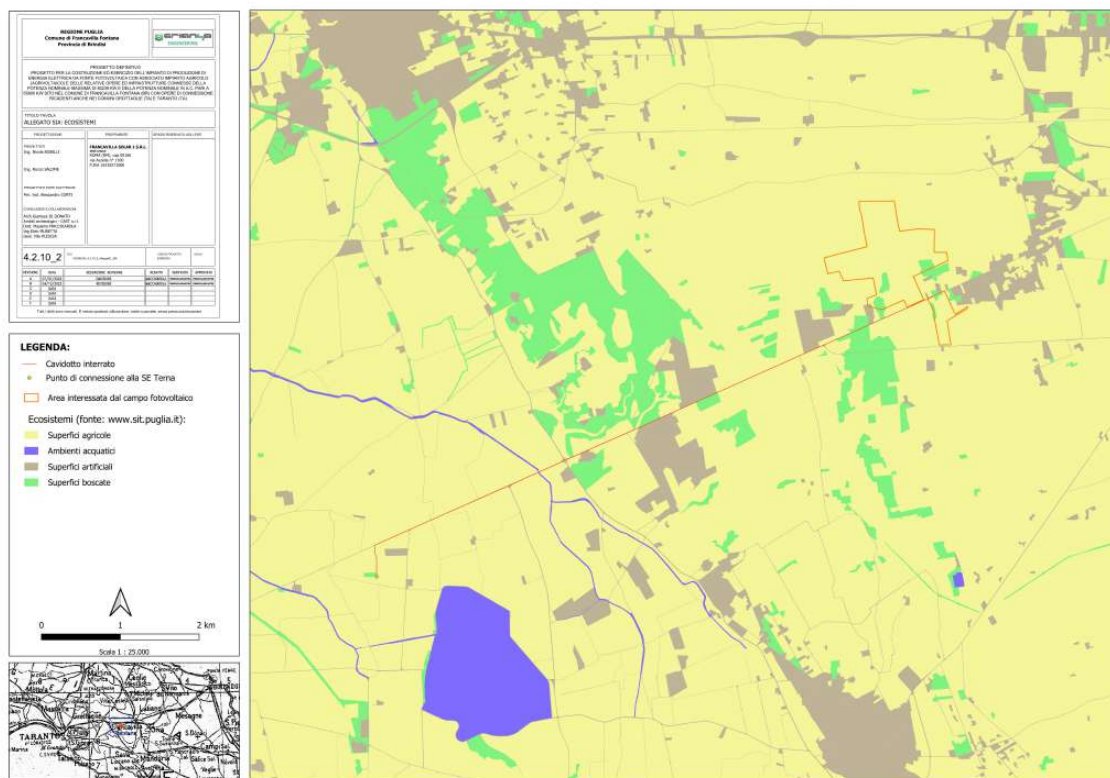


Figure 4-2. Carta degli ecosistemi.

4.1.1 Vegetazione e fauna del sito oggetto di intervento

Le particelle sulle quali è prevista la costruzione dell’impianto di produzione di energia elettrica da fonte fotovoltaica, comprese opere ed infrastrutture connesse, sono riportate nel Catasto Terreni dell’agro di Francavilla Fontana. Dopo indagine sui documenti cartografici della Regione Puglia si evince che sono classificate come terreni a seminativo produttivo.

Le particelle di nostro interesse (parco fotovoltaico) sono state identificate dopo i sopralluoghi come siti produttivi prevalentemente coltivati a seminativi nello specifico cereali e oliveti.

I vari appezzamenti si presentano di forma regolare, con buona esposizione e giacitura pianeggiante. Le particelle sono servite da strade interpoderali accessibili facilmente dalla Strada provinciale, di accesso diretto. Ai confini di detti appezzamenti, nell’area di 500 metri di distanza, vengono coltivati per lo più cereali, drupacee (olivo) spesse inframezzate dalla presenza di macchia mediterranea, composta da uno strato arboreo di elementi quali olivastri, lecci e sporadici carrubi con rosacee legnose (melastri e perastri), mentre lo strato arbustivo è variegato da ginestra comune, mirto e rovi.

Il rilievo fotografico che segue oltre che essere stato realizzato sulle superfici che interessano l’impianto fotovoltaico e nell’intorno dei 500 metri tende a verificare le varie coltivazioni esistenti al momento in zona e l’uso del suolo ai fini agricoli.

Nelle diverse aree in cui sorgerà l'impianto fotovoltaico e nell'intorno, oltre alla presenza di cereali, è possibile osservare terreni lavorati e seminati ma a causa dello stadio fenologico attuale si presuppone



Figure 4-3. Sequenza fotografica dell'area di impianto.

Come mostra la foto precedente, il contesto agricolo in cui si inserisce l'opera non mostra nessun carattere di naturalità per diversi chilometri nell'intorno.

Per trovare degli ambienti con vegetazione importante dal punto di vista ecologico, anche se a 2 Km vi è il Parco Regionale "Terre delle Gravine", dobbiamo spostarci a circa **10 Km** a nord-est dell'area di progetto dove ritroviamo gli habitat di interesse naturalistico segnalati nel SIC/ZSC "Murgia di sud-est" (cod. IT9130005).

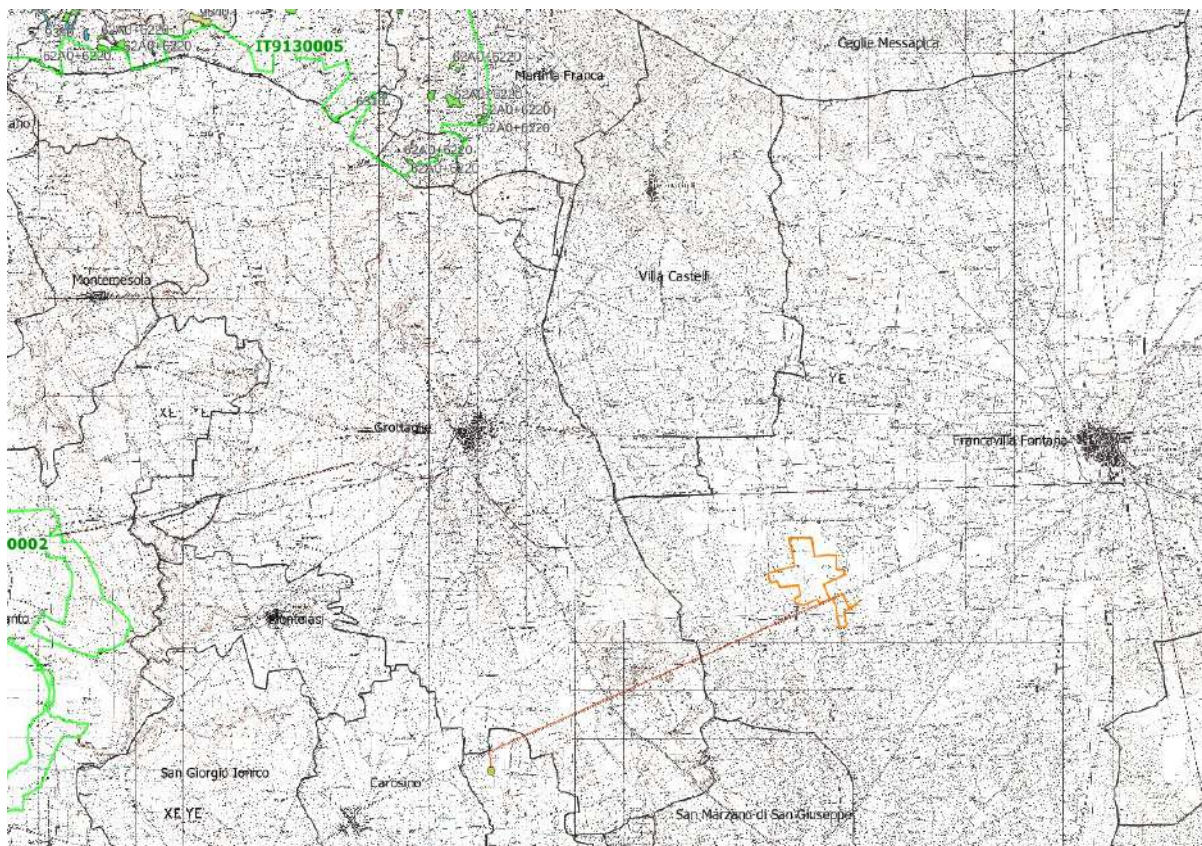
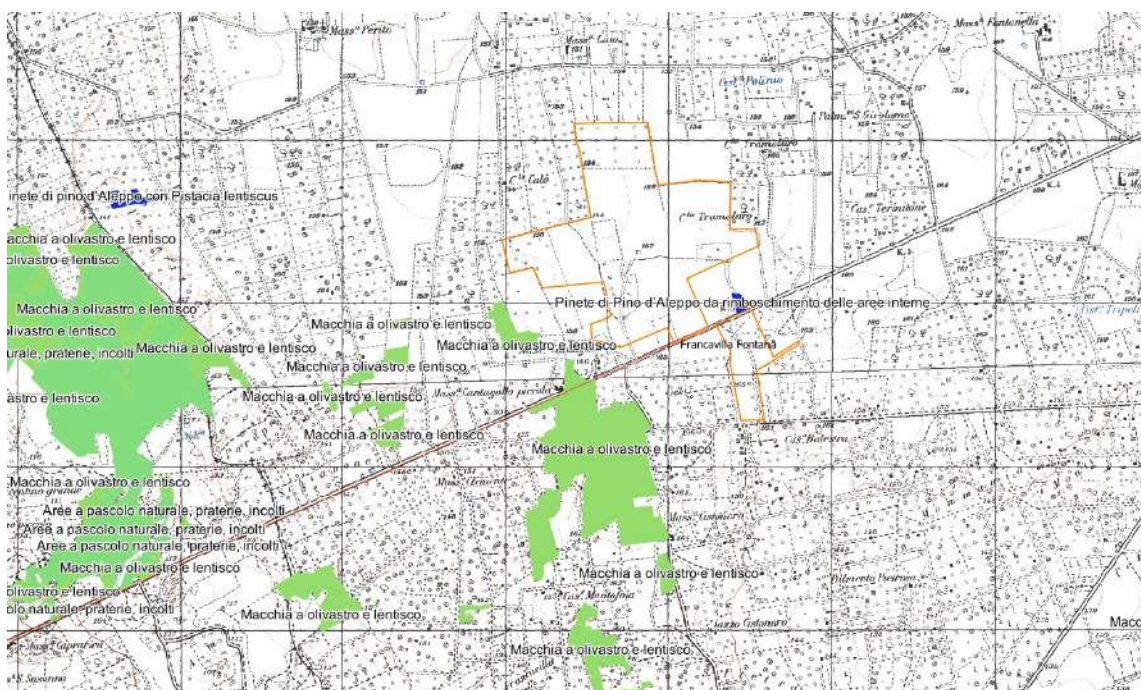


Figure 4-4. Habitat di interesse segnalati nella ZSC IT9130005

Quindi, le uniche superficie arboree presenti nell'intorno del parco fotovoltaico sono riconducibili a macchi di olivastro e lentisco.



Le specie ascritte a questa tipologia forestale sono: Vegetazione di arbusti sempreverdi di mirto, lentisco, oleastro, anche il leccio quando cresce arbustivo o comunque dell'ambiente mediterraneo.

Nelle aree agricole e ai margini delle strade sono presenti specie appartenenti alla famiglia delle Borraginaceae, date da Buglossa comune (*Anchusa officinalis*), Erba viperina (*Echium vulgare*), Borrachine (*Borago officinalis*), Non ti scordar di me (*Myosotis arvensis*). La famiglia delle Compositae è rappresentata dalle specie Camomilla bastarda (*Anthemis arvensis*), Camomilla del tintore (*Anthemis tinctoria*), Camomilla senza odore (*Matricaria inodora*), Incensaria (*Pulicaria dysenterica*), Tarassaco (*Taraxacum officinale*), Cardo saettone (*Carduus pycnocephalus*), Cardo asinino (*Cirsium vulgare*), Cicoria (*Cichorium intybus*), Radichiella (*Crepis capillaris*, *Crepis rubra*).

Alla famiglia delle Cruciferae appartengono le specie Cascellone comune (*Bunias erucago*), Erba storna perfogliata (*Thlaspi perfoliatum*), Borsa del pastore (*Capsella bursa-pastoris*), Senape bianca (*Sinapis alba*) e alla famiglia delle Convolvulaceae il Vilucchio (*Convolvulus arvensis*). Alla famiglia delle Caryophyllaceae appartengono le specie Silene bianca (*Silene alba*) e Saponaria (*Saponaria officinalis*) mentre alla famiglia delle Dipsacaceae appartiene la specie Cardo dei lanaioli (*Dipsacus fullonum*), Scabiosa merittima e Knautia arvensis, alla famiglia delle Cucurbitaceae il Cocomero asinino (*Ecballium elaterium*) e a quella delle Euphorbiaceae l'Erba calenzuola (*Euphorbia helioscopia*).

Alla famiglia delle Graminaceae appartengono le specie Gramigna (*Agropyron pungens*, *Cynodon dactylon*), Avena selvatica (*Avena fatua*), Palèo comune (*Brachypodium pinnatum*), Forasacco (*Bromus erectus*), Forasacco pendolino (*Bromus squarrosus*), Covetta dei prati (*Cynosorus cristatus*), Erba mazzolina (*Dactylis glomerata*), Orzo selvatico (*Hordeum marinum*), Loglio (*Lolium perenne*, *Lolium temulentum*) e la Fienarole (*Poa bulbosa*, *Poa pratensis*).

La famiglia delle Leguminosae è rappresentata dalle specie Astragalo danese (*Astragalus danicus*) e Erba medica lupulina (*Medicago lupulina*), Erba medica falcata (*Medicago falcata*), Meliloto bianco (*Melilotus alba*), Ginestrino (*Lotus corniculaatus*) e quella delle Malvaceae dalla Malva selvatica (*Malva sylvestris*).

La famiglia delle Papaveraceae è rappresentata dalla specie Rosolaccio (*Papaver rhoeas*) e la famiglia delle Plantaginaceae dalle specie Plantaggine minore (*Plantago lanceolata*) e Plantaggine maggiore (*Plantago major*).

Alla famiglia delle Primulaceae appartengono le specie Centocchio dei campi (*Anagallis arvensis*) e Anagallis foemina.

Alla famiglia delle Ranunculaceae appartengono le specie Damigella campestre (*Nigella arvensis*) e Ranunculo strisciante (*Ranunculus repens*), e la Speronella (*Consolida regalis*), alla famiglia delle Rubiaceae la Cruciatà (*Cruciatà laevipes*), Caglio lucido (*Galium lucidum*), Caglio zolfino (*Galium verum*), Attaccaveste (*Galium aparine*), e a quella delle Resedaceae la Reseda

comune (*Reseda lutea*) e Reseda bianca (*Reseda alba*).

Per la famiglia delle Urticaceae è da evidenziare la massiccia presenza dell'Ortica comune (*Urtica dioica*) la quale, essendo una specie nitrofila, sta a testimoniare l'uso di concimi organici utilizzati nell'area di studio durante le pratiche agricole.

Dal punto di vista faunistico, si evidenzia fin da subito che il contesto nel quale si inserisce l'intervento è interessato da una forte attività agricola che ha determinato una drastica modificazione dell'ambiente selvatico a cui si va ad aggiungere la presenza di numerosi parchi fotovoltaici a terra senza attività agricola, a differenza della presente proposta, in un buffer di 5 Km determinando un territorio già caratterizzato da un fattore di disturbo soprattutto per l'avifauna.

In linea generale, le principali specie di animali selvatici che si possono trovare in questo ambiente sono quelli tipicamente sinantropiche come: la volpe (*Vulpes vulpes*), la faina (*Martes foina*), la lepre (*Lepus europaeus*), la tortora dal collare orientale (*Streptopelia decaocto*), la calandrella (*Calandrella brachydactyla*), la calandra (*Melanocorypha calandra*), Cappellaccia (*Galerida cristata*), lo strizzolo (*Miliaria calandra*), il pigliamosche (*Muscicapa striata*), il cardellino (*Carduelis carduelis*), il fringuello (*Fringilla coelebs*), il gheppio (*Falco tinnunculus*), il cervone (*Elaphe quatuorlineata*), il biacco (*Coluber viridiflavus*), la biscia dal collare (*Natrix natrix*), il riccio (*Erinaceus europaeus*), il ramarro (*Lacerta bilineata*) e la lucertola campestre (*Lacerta sicula*), gecko verrucoso (*Hemidactylus turcicus*), Pipistrello albolimbato (*Pipistrellus kuhlii*), Pipistrello di Savi (*Pipistrellus savii*).

Una biodiversità faunistica più importante, ma sempre condizionata dall'azione antropica, la si può osservare a distanza maggiore dal parco fotovoltaico, nel "limitrofo" Parco Regionale (2 Km) o nella più distante ZSC (distanza maggiore di 10 Km).

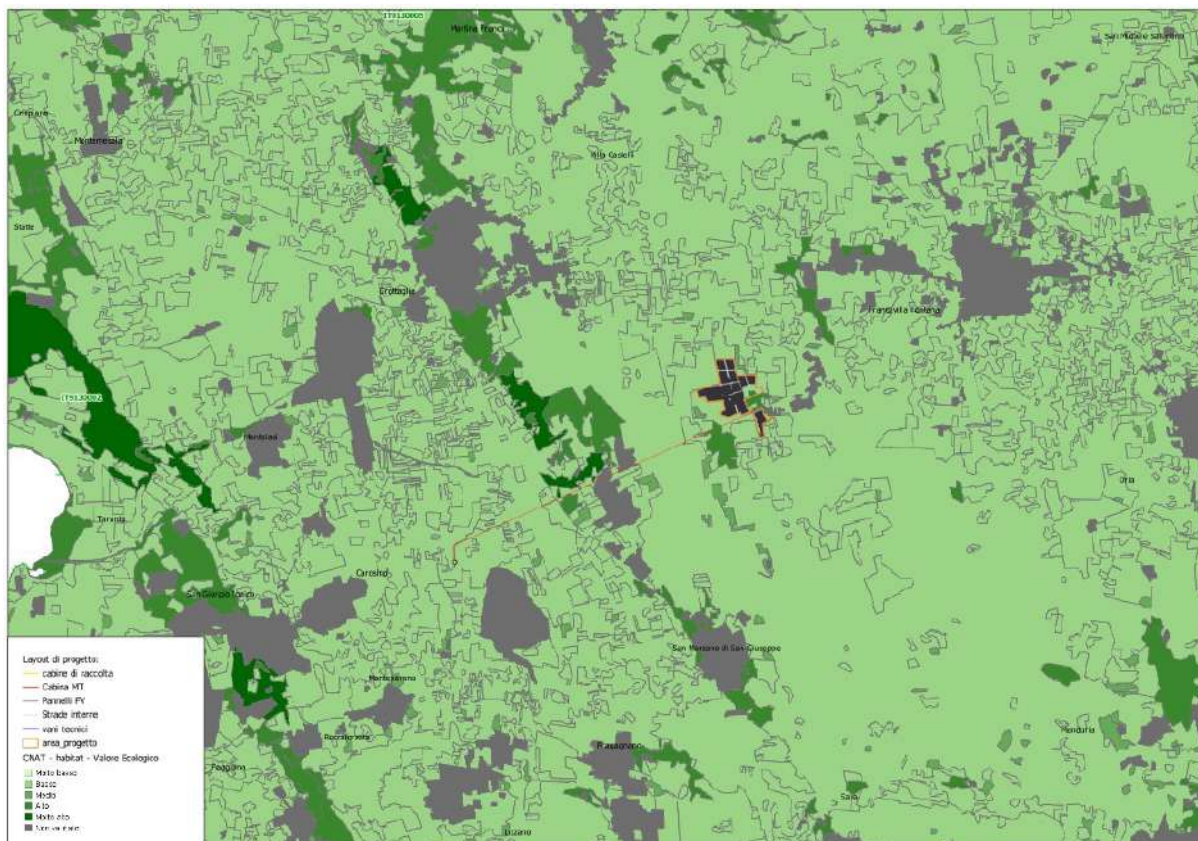


Figure 4-5. Valore ecologico dell'area (fonte: ISPRA - Carta della Natura)

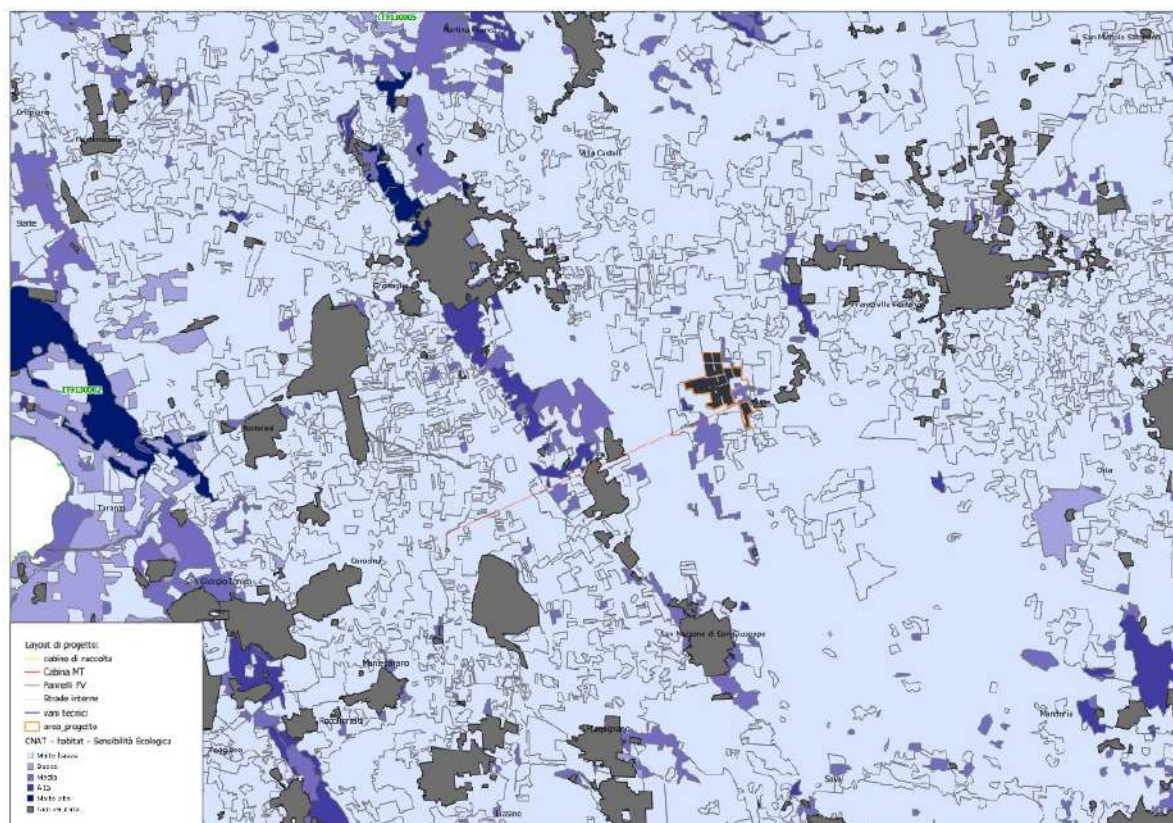


Figure 4-6. Sensibilità ecologica dell'area (fonte: ISPRA - Carta della Natura)

Dalle carte riportate precedentemente tratte dal progetto "Carta Natura", si evince che l'area di progetto ha una bassa valenza ecologica, una ridotta sensibilità ambientale e una fragilità molto bassa (in riferimento alle aree su cui saranno installati i pannelli).

Solo le patch di macchia mediterranea presenti a contorno dell'intervento e non interessate dallo stesso, presentano un grado medio di valore, sensibilità, fragilità ecologica.

Tra le specie di interesse potenzialmente presenti troviamo: *Accipiter nisus*, *Anthus campestris*, *Ardea purpurea*, *Buteo buteo*, *Calandrella brachydactyla*, *Caprimulgus europaeus*, *Circaetus gallicus*, *Circus aeruginosus*, *Coracias garrulus*, *Coturnix coturnix*, *Falco naumanni*, *Falco peregrinus*, *Falco tinnunculus*, *Falco vespertinus*, *Lanius collurio*, *Lullula arborea*, *Melanocorypha calandra*, *Milvus migrans*, *Milvus milvus*, *Otus scops*, *Pernis apivorus*, *Upupa epops*. Tra i rettili e anfibi troviamo *Elaphe quatuorlineata*, *Testudo hermannie*.

Al fine di valutare la presenza della fauna di interesse nel luogo di progetto, sono stati effettuati dei sopralluoghi percorrendo sia il perimetro del sito di ubicazione del parco fotovoltaico che le aree limitrofe. Tra le specie si cita: la gazza (*Pica pica*), il colombaccio (*Columba palumbus*), la tortora dal collare orientale (*Streptopelia decaocto*), la cornacchia (*Corvus corone*), il cardellino (*Carduelis carduelis*), il passero (*Passer italiae*), la Poiana (*Buteo buteo*), il Gheppio (*Falco tinnunculus*), Allodola (*Alauda arvensis*), Saltimpalo (*Saxicola torquatus*), Taccole (*Coloeus monedula*), il Falco di palude (*Circus aeruginosus*).

4.1.2 Analisi della componente floro-vegetazionale e faunistica (area di progetto e area d'impatto potenziale)

L'identificazione dei tipi di vegetazione in area vasta, sono stati individuati eseguendo rilievi sul terreno integrati da dati tratti dalla letteratura esistente riguardante il territorio studiato e le zone vicine con caratteristiche simili.

Per tali ragioni è stata eseguita una ricognizione del contingente floristico nel suo complesso, ed effettuata una analisi speditiva riguardo la caratterizzazione fitosociologica delle tipologie basata sulla presenza e copertura delle specie caratteristiche e dell'aspetto floristico complessivo su dati bibliografici. Pertanto le formazioni naturali individuate nelle aree interessate dal progetto e in quelle limitrofe (5 Km), sono state riferite alle isolate associazioni prative/pascolive e della macchia mediterranea. Sono assenti le formazioni boschive mature.

	la ceduzione)
5	naturalità molto elevata (è riferita alle fitocenosi mature nello stadio climax)

La naturalità più elevata è di norma da attribuire alla vegetazione boschiva, in quanto trattasi di vegetazione primaria anche se parzialmente manomessa dalle attività antropiche. Anche gli arbusteti mostrano un grado di naturalità elevato in quanto si tratta di formazioni secondarie o paraclimax. Con valori intermedi sono state indicate le formazioni secondarie e comunque soggette a rapida evoluzione, dove non sono presenti specie rare. Con basso grado di naturalità è stata indicata la vegetazione antropica.

4.1.3 Descrizione e analisi della componente ecosistemica (area di progetto e area di impatto locale)

Nella presente descrizione vengono definite "Unità Ecosistemiche" alcune aree eterogenee derivate dall'integrazione di ecosistemi interagenti, che a partire da ambienti a più alta naturalità arriva a comprendere gli ecosistemi antropici.

Nel territorio in esame, è stato considerato il complesso delle unità ambientali su area vasta, legate tra loro strutturalmente e funzionalmente in un ecosistema interconnesso.

Come già specificato, il territorio in esame risulta costituito essenzialmente da ecosistemi antropici (coltivazioni erbacee ed arboree), e in minor misura se non totalmente assenti da ecosistemi naturali (pascoli secondari arbusteti, arbusteti, bacini idrici artificiali e la rete di canali regimati), considerati "ecosistemi naturali recenti" (Malcevski et alii 1996).

Tali sistemi hanno subito nel corso dell'evoluzione trasformazioni più o meno significative da parte dell'azione dell'uomo che ne hanno trasformato la struttura originaria.

L'area infatti, ha risentito notevolmente delle attività antropiche passate e attuali, che hanno modificato notevolmente le forme del paesaggio e l'uso del suolo.

La situazione che si rinviene nel territorio, mostra una notevole frammentarietà delle unità ecosistemiche, presenti all'interno di un'area a principale vocazione agricola intensiva. Tuttavia nonostante le esigue dimensioni questi nuclei svolgono un notevole ruolo come habitat e rifugio e *steppin stone* di specie.

Le unità fondamentali presenti nell'ecosistema del buffer alle quali si è cercato di risalire attraverso l'accorpamento delle tipologie di uso del suolo, in base alle specifiche funzioni ecologiche, che individuano ambiti relazionali ben definiti sono le seguenti:

Unità ecosistemica standard:

Aree urbanizzate

- Aree urbane

- Zone industriali, commerciali e reti di comunicazione

Agroecosistemi arborei

-oliveti

-vigneti

Agroecosistemi erbacei

- Coltivi: grano duro, mais, cereali, frumento, girasole

-aree agricole con elementi arborei sparsi

Boschi

- Boschi di Latifoglie

- Boschi di Conifere

- Boschi misti

Corpi idrici

- Laghetti artificiali ad uso irriguo

Incolti e pascoli seminaturali

- Incolti erbacei a dominanza di falasco (*Brachypodium rupestre*), erba mazzolina (*Dactylis glomerata*), camedrio (*Teucrium chamaedrys*) aspetti a carattere steppico (*Festuco-Brometea*, *Thero-Brachypodietea*, *Artemisietea*, *Chenopodietea*, *Secalietea*).

4.1.3.1 Individuazione dell'Unità Ecosistemica sotto il profilo vegetazionale

In questo capitolo, vengono descritte le unità ecosistemiche dal punto di vista vegetazionale con l'indicazione della presenza nell'area vasta di progetto (5 Km).

Zone urbanizzate

Caratterizzate da zone industriali, commerciali, reti di comunicazione e tessuto urbano continuo. A questa categoria sono state riferite le aree urbane o comunque fortemente antropizzate e all'abitato di Francavilla Fontana, aree a copertura artificiale (in cemento, asfaltate o stabilizzate: per esempio terra battuta), senza vegetazione, che occupano una superficie importante. La zona comprende anche edifici e/o aree con vegetazione.

Grado di naturalità: **Assente**

Terreni agricoli

Comprendono i seminativi irrigui e non irrigui. Quasi tutto il territorio interessato dal progetto ricade in aree seminative irrigue e non irrigue, caratterizzate maggiormente dalla coltivazioni cerealicole, foraggere temporanee e permanenti, ortive che occupano la maggior parte del territorio.

Tali superfici risultano interessate dai lavori di realizzazione del parco fotovoltaico in progetto.

Grado di naturalità: **Molto basso**

Colture permanenti.

Parte del territorio è interessato da coltivazioni permanenti arboree, quali oliveti, frutteti e vigneti. Le coltivazioni più diffuse in termini di superficie sono quelle cerealicole e orticole.

Grado di naturalità: **Molto basso**

Pascoli seminaturali e naturali

Ne fanno parte nel buffer, piccoli lembi di superfici agricola abbandonata a copertura erbacea densa a composizione floristica a dominanza di falasco (*Brachypodium rupestre*), erba mazzolina (*Dactylis glomerata*), camedrio (*Teucrium chamaedrys*) aspetti a carattere steppico (*Festuco-Brometea*, *Thero-Brachypodietea*, *Artemisietea*, *Chenopodietea*, *Secalietea*).

Tali superfici NON risultano interessate dai lavori di realizzazione del parco fotovoltaico in Progetto.

Grado di naturalità: **Media**

Zone boscate: Boschi di latifoglie, di conifere e boschi misti.

Nel territorio provinciale, i piccolo "boschi" sono quelli per di origine relittuale di proprietà private. Si tratta di formazioni vegetali, costituite principalmente da alberi ma anche da cespugli e arbusti, nelle quali dominano le specie forestali a latifoglie. Esempi di latifoglie sono: rovere, frassino, leccio, olmo, pioppo, quercia, acero.

Tali superfici NON sono presenti nel buffer di analisi.

Grado di naturalità: **Media**

Prati naturali

Queste aree sono caratterizzate da praterie naturali con alberi e arbusti e comprendono praterie in zone protette.

Tali superfici NON sono interessate dal progetto.

Grado di naturalità: **Elevata**

Vegetazione ripariale

Un fondamentale elemento dell'ecosistema fluviale è la vegetazione ripariale, ovvero quella fascia di vegetazione che si trova (o dovrebbe trovarsi) ai margini di un corso d'acqua, pur non costituendo ambiente bagnato. In natura la vegetazione tende a formare fasce parallele al corso d'acqua stesso (buffer strips), che generalmente assumono un portamento arboreo continuo e compatto, ma che a seconda delle condizioni del suolo (esposizione, geomorfologia, ecc.) possono ridursi drasticamente fino al limite, raro, costituito da terreno quasi nudo. Può avvenire, ad esempio, in prossimità di letti rocciosi compatti. Questi boschi sono caratterizzate

da boschi di pioppo, salice, roverella, olmo, ecc.

Tali superfici NON sono presenti nel buffer di analisi.

Grado di naturalità: **Elevata**

Corpi d'acqua e formazioni arbustive a evoluzione naturale

Questa tipologia è caratterizzata dalla presenza di canali, fossi e valloni naturali per lo più a carattere stagionale o serbatoi e bacini idrici artificiali utilizzati ad uso irriguo, con scarsa copertura vegetale nelle aree circostanti e per lo più costituita da specie erbacee e arbustive di incolto.

Tali superfici NON risultano interessate dai lavori di realizzazione del parco fotovoltaico in progetto.

Grado di naturalità: **Elevata**

4.1.3.2 Individuazione dell'Unità Ecosistemica sotto il profilo faunistico

Unità ecosistemica: aree urbanizzate

L'ecosistema degli edificati, ovviamente di origine totalmente artificiale, si caratterizza per un modesto interesse naturalistico in quanto la fauna non comprende specie rare o poco diffuse e in genere si compone di entità opportuniste e adattabili, con ampia valenza ecologica. La ricchezza faunistica può essere in certe situazioni anche piuttosto elevata. Gli ambienti edificati sono infatti caratterizzati da una rilevante disponibilità di rifugi e siti di nidificazione, offerta dagli edifici e dalle piante ornamentali e, soprattutto nel caso delle aziende agricole e degli edifici rurali, dalla presenza di risorse alimentari messe involontariamente a disposizione dall'uomo (derrate alimentari, mangimi, depositi di granaglie, ecc.).

Grado di naturalità: **Molto bassa**

Unità ecosistemica: agroecosistemi arborei (oliveti e vigneti)

I coltivi arborei sono abbastanza rappresentati nell'area (oliveti e vigneti). I coltivi arborei sono ambienti fortemente antropizzati, nei quali l'evoluzione dell'ecosistema è strettamente condizionata dall'attività umana. Tuttavia, la presenza degli alberi – ancorché normalmente di una sola specie e coetanei – è sufficiente ad elevare il livello di biodiversità faunistica significativamente al di sopra di quanto si riscontra in altri tipi più semplici di habitat agricoli, come ad esempio i seminativi.

Gli alberi possono fornire siti di nidificazione e riproduzione a varie specie di uccelli e di mammiferi di piccola taglia, soprattutto nel caso degli olivi, che presentano spesso cavità del tronco.

Anche in questo caso la fauna è rappresentata in prevalenza da entità piuttosto diffuse e a

carattere ubiquitario, caratterizzate dall'elevato grado di tolleranza nei confronti del disturbo, vi sono però anche alcune specie di interesse conservazionistico.

Tali superfici NON risultano interessate dai lavori di realizzazione del parco fotovoltaico in progetto.

Grado di naturalità: **Media**

Unità ecosistemica: agroecosistemi erbacei

Nelle aree agricole la maggior parte delle specie presenti non sono legate direttamente alle colture erbacee ma alle strutture seminaturali o naturali ad esse collegate (siepi, bordi erbosi, filari alberati ecc.) o alle colture legnose (frutteti, alberate ecc.).

I seminativi rappresentano una delle tipologie ambientali maggiormente diffuse nell'area esaminata occupando quasi per intero il settore meridionale della stessa e molto diffuse anche per il resto del territorio. Nei coltivi presenti nell'area esaminata prevalgono i seminativi e le coltivazioni di erbe foraggere.

Nei seminativi l'ambiente si presenta poco ospitale per la fauna, sia per la mancanza di opportunità di rifugio e riproduzione, sia per la scarsità di risorse alimentari (infatti, solo quando le essenze coltivate sono mature questi ambienti possono assumere una funzione importante nella sopravvivenza delle specie erbivore, granivore o onnivore), ma anche per il disturbo antropico legato alle attività colturali.

Per la maggior parte sono presenti entità piuttosto diffuse, caratterizzate dall'elevato grado di tolleranza nei confronti del disturbo. Tra i vertebrati, solo poche specie di uccelli e i "micromammiferi" meno esigenti riescono a riprodursi nei coltivi intensivi. Solo in coincidenza delle siepi e delle aziende agricole che punteggiano la campagna si verifica un'elevazione, ancorché modesta, delle presenze faunistiche.

Le siepi, i filari e i modesti lembi di macchia arbustiva sono in questo contesto i soli ambienti in grado di assicurare l'habitat per alcune specie di anfibi, rettili, uccelli e mammiferi.

Tali superfici risultano interessate dai lavori di realizzazione del parco fotovoltaico in progetto.

Grado di naturalità: **Bassa**

Unità ecosistemica: boschi misti e boschi ripari

Nel caso specifico questa unità ecosistemica fa riferimento ai boschi di caducifoglie. La diffusione dei boschi nell'area presa in esame è assente e relegata a piccole aree esterne a quella analizzata, mentre nelle altre le fitocenosi forestali sono ormai ovunque state sostituite da ambienti agricoli.

I boschi sono, sotto il profilo ecosistemico, gli ambienti a maggior complessità strutturale tra quelli esistenti. Essi posseggono elevate funzionalità ecologiche nei confronti della fauna, grazie alla notevole offerta di risorse, sia sotto forma di habitat disponibile che di alimentazione.

Tali superfici NON sono presenti nel buffer di analisi.

Grado di naturalità: **Elevata**

Unità ecosistemica: corpi idrici

In particolare la vegetazione degli ambienti fluviali svolge un ruolo significativo nell'ambito del territorio costituendo un importante momento di raccordo tra le diverse aree poste lungo il suo corso. Infatti spesso la stretta fascia ripariale presente rappresenta l'unico corridoio utilizzabile dalla fauna per spostarsi lungo il territorio.

Alcune specie di Uccelli sono fortemente legate a questi ambienti acquatici; per alcune si tratta di un legame prevalentemente trofico (ad es. alimentazione con invertebrati acquatici), tuttavia per altre i fossati costituiscono anche l'habitat riproduttivo (nidificazione tra la vegetazione riparia).

I corpi idrici di acqua stagnante sono rappresentati da laghetti artificiali. Questi ambienti sono importanti habitat per la deposizione delle uova degli anfibi.

Tali superfici NON risultano interessate dai lavori di realizzazione del parco fotovoltaico in progetto.

Grado di naturalità: **Media**

Unità ecosistemica: incolti e pascoli seminaturali o naturali

Le aree incolte sono habitat di notevole importanza dal punto di vista naturalistico e per la conservazione della biodiversità. Questa unità comprende per la maggior parte superfici di ex coltivi che si sviluppano all'interno di aree agricole o di margine come scarpate o versanti particolarmente acclivi.

Nel territorio esaminato, essa NON risulta particolarmente sviluppata e comunque non sono interessate dal progetto all'esame.

Grado di naturalità: **Elevata**

4.1.4 La valutazione dell'impatto sulle componenti naturalistiche

Nel presente capitolo vengono analizzate le diverse componenti ambientali, oltre che i diversi effetti che la realizzazione dell'impianto potrà avere sull'ambiente da un punto di vista naturalistico.

Nella definizione degli effetti si è ritenuto opportuno analizzare insieme gli effetti derivanti dalla costruzione ed esercizio del parco fotovoltaico e quelli derivanti dalle opere secondarie come la realizzazione del cavidotto interrato e la cabina di centrale.

In via preliminare si evidenziano che le caratteristiche intrinseche dell'impianto rendono contenuti gli impatti sull'ambiente naturale, in particolare:

- il ciclo tecnologico di produzione dell'energia, che non prevede l'utilizzo di altre risorse all'infuori del sole, né la produzione di rifiuti o di emissioni atmosferiche; ciò significa

che la presenza dell'impianto non esercita alcuna pressione sui cicli biogeochimici degli elementi, né sulla qualità dell'aria e del suolo, né sul ciclo dell'acqua;

- il parco fotovoltaico è realizzato in materiale non-riflettente. L'interramento del cavidotto per il trasporto dell'energia dal campo alla cabina di trasformazione esistente, evita la generazione di ulteriori campi elettromagnetici significativi nel territorio circostante l'impianto;
- le attività di realizzazione, esercizio e dismissione dell'impianto, non prevedono rischi tecnologici di alcun genere; tutti e tre i processi sono infatti di natura esclusivamente meccanica e non comportano l'uso di sostanze dichiarate pericolose ai sensi del D.Lgs. 152/2006 e s.m.i., sulla prevenzione del rischio di incidente rilevante connesso con determinate attività industriali.

Parimenti, il progetto, presenta alcune caratteristiche che possono esercitare impatti sull'ambiente locale:

- la sottrazione di suolo, sebbene contenuta rispetto al contesto in cui si realizza l'opera, può incidere sulla conservazione di eventuali emergenze vegetali, faunistiche e sugli ecosistemi del luogo;
- le operazioni di cantiere possono arrecare temporaneo disturbo all'ambiente naturale.

4.1.5 Analisi degli impatti potenzialmente significativi sulla flora e vegetazione

Dalla disamina delle caratteristiche del territorio e del sito in esame è emerso che non si sottrarranno habitat di pregio, ma solo superfici agricole oggi caratterizzate da piantagioni cerealicole.

Precisando che l'intero territorio interessato dall'intervento (ad eccezione del cavidotto interrato che corre lungo strade e piste esistenti) è caratterizzato da coltivazioni di tipo estensivo che non rivestono carattere di interesse naturalistico, l'impianto in proposta coprirà una superficie pari a circa 104.000 m²

comportando una sottrazione potenziale di habitat agricolo affine a quello sottratto in un'area di 3 Km pari a circa lo 9,83%, come mostra la tabella seguente.

Tipologia di uso del suolo	ettari
Copertura dei seminativi semplici in aree non irrigui (cod. 2111) presenti nel buffer	1211,283 ha
Copertura delle aree a pascolo naturale, praterie, incolti (cod. 321) presenti nel buffer	55,243 ha
seminativi semplici in aree non irrigui (cod. 2111) interessati dal campo fotovoltaico	119,445 ha
Copertura delle aree a pascolo naturale, praterie, incolti (cod. 321) interessati dal campo fotovoltaico	5,06 ha
Percentuale di sottrazione	9,83%

Tuttavia va ricordato che l'area reale oggetto dell'impianto fotovoltaico è pari solo a circa 43,65 ha (area "occupata" dalle stringhe fotovoltaiche, strade di servizio e cabine di campo) comportando una sottrazione potenziale di circa 3,53%, come mostra la seguente tabella:

Tipologia di uso del suolo	ettari
Copertura dei seminativi semplici in aree non irrigui (cod. 2111) presenti nel buffer	1211,283 ha
Copertura delle aree a pascolo naturale, praterie, incolti (cod. 321) presenti nel buffer	55,243 ha
seminativi semplici in aree non irrigui (cod. 2111) interessati dal campo fotovoltaico	43,65 ha
Copertura delle aree a pascolo naturale, praterie, incolti (cod. 321) interessati dal campo fotovoltaico	1,07 ha
Percentuale di sottrazione	3,53%

Si comprende come in un raggio di 3 Km la sottrazione potenziale sarà poco significativa.

In ogni caso, come mostra la Tavola 4.2.6_19_EQWE434_4.2.6_19_DocumentazioneSpecialistica_08, l'impianto in proposta è un agrivoltaico **che rispetta** tutte le indicazioni delle "Linee guida in materia di impianti agrivoltaici" pubblicate a giugno 2022 dal Ministero per la Transizione Ecologica (di seguito, le "Linee Guida") nonché dei requisiti necessari all'accesso ai fondi del Piano Nazionale di Ripresa e Resilienza (di seguito, il "PNRR") e per il quale in fase di progettazione è stato deciso di adottare un'altezza minima da terra dei tracker pari a 1,34 cm al fine di consentire le lavorazioni e il pascolamento al di sotto delle stringhe fotovoltaiche, oltre che le operazioni colturali dell'oliveto frapposto tra i filari di produzione elettrica da fonte solare. Tale condizione **annulla la sottrazione di suolo agricolo** già bassa determinando una piena integrazione dell'impianto con le attività agricole in essere.

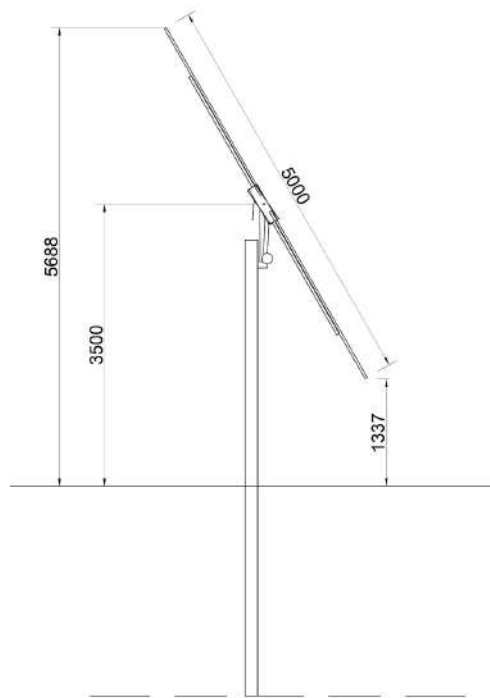


Figura 4-1. Particolare sezione tracker

Per quanto riguarda l'interferenza dell'opera con vegetazione sensibili, non sono presenti habitat naturali nell'area di progetto.

L'area del cantiere verrà allestita con moduli prefabbricati e bagni chimici, mentre le opere civili previste riguarderanno principalmente il livellamento e la preparazione della superficie con rimozione di asperità naturali affioranti, gli scavi per l'interramento dei cavidotti e la formazione della viabilità interna all'impianto.

In generale, durante i lavori di cantiere, l'emissione di polveri si ha in conseguenza alle seguenti tipologie di attività:

- polverizzazione ed abrasione delle superfici causate da mezzi in movimento in fase di movimentazione terra e materiali;
- trascinamento delle particelle di polvere dovute all'azione del vento da cumuli di materiale incoerente;
- azione meccanica su materiali incoerenti e scavi , ecc.;
- trasporto involontario di fango attaccato alle ruote degli autocarri che, una volta seccato, può influenzare la produzione di polveri.

Poiché tutte le azioni su richiamate sono poco impattanti data:

- la tipologia di opera da realizzare;
- l'assenza di movimentazione di terre, grazie all'orografia già pressoché pianeggiante del terreno che necessita solo di pochi rinalzi;

- l'assenza di modifiche sostanziali della polverosità attuale dovuta al passaggio/lavorazioni dei mezzi agricoli;

Il fattore "emissione di polveri" non può essere determinante di impatti significativi e negative in fase di cantiere sulla vegetazione naturale distante dal sito di progetto; oltretutto nella fase di esercizio al contrario di ciò che avviene attualmente non vi sarà più innalzamento di polveri poiché non vi saranno più lavorazioni del terreno agricolo.

4.1.6 Analisi degli impatti potenzialmente significativi sulla fauna

Come detto in precedenza, il sito non rappresenta un habitat naturale con importanti presenze faunistiche a causa dell'antropizzazione del territorio.

Tuttavia per il principio di precauzione impone delle considerazioni sul potenziale impatto generato dalla realizzazione e presenza del parco fotovoltaico, in particolare sulle specie a maggior sensibilità potenzialmente presenti in area vasta.

Per la scelta delle specie ornitiche potenziali presenti presso nell'area vasta di studio (buffer **5.000 m**) da sottoporre all'analisi degli eventuali impatti diretti (rischio collisione), partendo da quelle potenzialmente presenti in un raggio di 10 Km, si è fatto riferimento ai dati sui vertebrati riportati dalla Carta della Natura della Regione Puglia scala 1:50.000 (ISPRA 2014) consultabili sul GeoPortale ISPRA, alla banca dati Rete Natura 2000, ai dati delle specie ornitiche di interesse conservazionistico (All.1 della Direttiva Uccelli 2009/147 CEE), rilevati dal PPTR della Regione Puglia (DGR 2442/2018).

Per la fenologia regionale delle specie si è fatto riferimento alla Check-list Uccelli della Puglia (La Gioia G., Liuzzi C., Albanese G. & Nuovo G. (Riv. it. Orn., 2009, Volume 79 (2): 107-126), con aggiornamenti tratti da: Liuzzi C., Mastropasqua F., Todisco S. & La Gioia G. 2013).

Tra queste sono state scelte le specie di maggior interesse conservazionistico (allegato I - Direttiva Uccelli 2009/147 CEE All.1) sia potenzialmente nidificanti che potenzialmente migratorie presso l'area vasta di studio, e che per tipologia di volo, durante le migrazioni e/o per le modalità di volo in fase di alimentazione, potrebbero mostrare una maggiore probabilità di interferenza con il parco fotovoltaico. Si considerano solo i rapaci, si esclude la presenza di specie acquatiche data la localizzazione dell'impianto distante da corpi idrici significativi e bacini.

Le specie target, riportate in Tabella seguente, potenzialmente nidificanti presso il territorio d'area vasta di indagine sono: **Nibbio bruno, Nibbio reale, Sparviere, Gufo comune**, invece le specie target avvistabili nel periodo delle migrazioni presso il territorio d'area vasta di indagine sono: **Falco pecchiaiolo, Falco di palude, Albanella minore, Biancone, Grillaio**.

Nell'analisi del grado di impatto oltre a considerare se la specie è inserita in allegato I della Direttiva Uccelli, è stata considerata la classificazione SPEC (Species of European Conservation Concern, definite da Birdlife International Tucker & Heath, 2004), e il Valore ornitico (Brichetti & Gariboldi, 1992).

SPECIE ORNITICHE SENSIBILI		Fenologia	Codice	Lista rossa IUCN			BirdLife International European Red List of Birds
Nome scientifico	Nome comune			Categoria popolazione italiana	Criteri	Categoria globale	
<i>Milvus migrans</i>	Nibbio bruno	M reg, B	A073	NT		LC	SPEC3
<i>Milvus milvus</i>	Nibbio reale	SB, M reg, W	A074	VU	D1	NT	SPEC2
<i>Pernis apivorus</i>	Falco pecchiaiolo	M reg, B, W irr	A072	LC		LC	NonSPEC-E
<i>Circus aeruginosus</i>	Falco di palude	M reg, W, E	A081	VU	D1	LC	NonSPEC
<i>Circus pygargus</i>	Albanella minore	M reg, B estinto	A084	VU	D1	LC	NonSPEC-E
<i>Circaetus gallicus</i>	Biancone	M reg, B, W irr	A080	VU	D1	LC	SPEC3
<i>Accipiter nisus</i>	Sparviere	M reg, W, SB	A086	LC		LC	NonSPEC
<i>Falco naumanni</i>	Grillaio	M reg, B, W irr	A095	LC		LC	SPEC1

Tabella 4-1: Check-List delle specie di Uccelli potenziali sensibili del territorio dell'area vasta di studio

Status fenologico uccelli	<p>Fonte <u>Check-list Uccelli della Puglia</u> (La Gioia G., Liuzzi C., Albanese G. & Nuovo G. (Riv. it. Orn., 2009, Volume 79 (2): 107-126), con aggiornamenti tratti da: Liuzzi C., <u>Mastrocasqua F., Todisco S. & La Gioia G.</u> 2013).</p> <p>B = Nidificante; S = Sedentaria o Stazionaria; M = Migratrice; W = Svernante, presenza invernale; A = Accidentale: viene indicato il numero di segnalazioni ritenute valide; (A) = Accidentale da confermare; segnalazione accettata con riserva; reg = regolare; irr = irregolare; par = parziale, parzialmente; ? = dato dubbioso.</p> <p>AREA DI INDAGINE FORMULARI RETE NATURA 2000: Tipologia: p=permanente; r=riproduzione; c=concentrazione (<u>staging, roosting, migration, stop/over, moulting outside the breeding grounds, and excluding wintering</u>); w=svernamento; m=migratore; ex=estinto come nidificante.</p>
2009/147 CEE AII.1	<p>Direttiva concerne la conservazione di tutte le specie di uccelli viventi naturalmente allo stato selvatico nel territorio europeo degli Stati membri al quale si applica il trattato. Essa si prefigge la protezione, la gestione e la regolazione di tali specie e ne disciplina lo sfruttamento. Si applica agli uccelli, alle uova, ai nidi e agli habitat.</p> <p>Per le specie elencate nell'allegato I sono previste misure speciali di conservazione per quanto riguarda l'habitat, per garantire la sopravvivenza e la riproduzione di dette specie nella loro area di distribuzione.</p>
IUCN	<p>Internazionale Union for <u>Conservation of Nature</u> (Rondinini C, et al, 2013. Comitato Italiano IUCN, e Ministero dell'Ambiente e della Tutela del Territorio e del Mare.</p> <p>CRITERI= A popolazione in declino-B distribuzione ristretta in declino-P piccola declinazione in declino-D distribuzione molto ristretta o popolazione molto piccola-E Analisi quantitativa del rischio di estinzione;</p> <p>CATEGORIE: EX estinto - EW estinto in ambiente selvatico - RE estinto nella regione - CR gravemente minacciato - EN minacciato - VU vulnerabile - NT quasi minacciato - LC minor preoccupazione - DD carente di dati - NA non applicabile - NE non valutata.</p> <p><u>Species of European Conservation Concern</u>, definite da <u>Birdlife International</u> (Tucker & Heath, 2004).</p>
SPEC	<p>SPEC1: specie di interesse <u>conservazionistico</u> mondiale.</p> <p>SPEC2: specie con status di conservazione europeo sfavorevole, con popolazioni concentrate in Europa.</p> <p>SPEC3: specie con status di conservazione europeo sfavorevole, non concentrata in Europa.</p> <p>Non SPEC-E: specie con status di conservazione europeo favorevole, concentrata in Europa.</p> <p>Non SPEC: specie con status di conservazione europeo favorevole, non concentrata in Europa.</p> <p>W: relativo alla popolazione svernante.</p>
VS	<p>Valore ornitico delle specie di uccelli nidificanti in Italia (Brichetti & Gariboldi, 1992); calcolato accorpando 14 differenti parametri e ulteriori <u>sottoparametri</u> in 3 categorie principali: a) valore intrinseco: valore biogeografico, valore distribuzione, trend areale, livello territorialità, rarità ecologica, consistenza, trend popolazione, importanza popolazione e areale, livello trofico, grado di <u>antropofilia</u>; b) livello di vulnerabilità; c) valore antropico: valore naturalistico-ricreativo, valore scientifico, valore fruibilità.</p> <p>Il valori, calcolati per 237 specie ritenute nidificanti regolarmente in Italia, sono</p>

Di seguito si descrivono le caratteristiche eco-etologiche, l'areale geografico, la popolazione e le misure di conservazione delle specie target individuate e riportate in Tabella precedente.

Nibbio reale (*Milvus milvus*)

La specie ha mostrato una contrazione dell'areale e dei contingenti numerici e appare oggi confinata nel Palearctico occidentale. Attualmente l'areale appare notevolmente frammentato e compreso interamente nel Palearctico occidentale a Sud del 60° parallelo.

In Italia è presente una popolazione localizzata in modo discontinuo nelle regioni meridionali (Lazio, Campania, Molise, Puglia, Basilicata, Calabria) e nelle isole maggiori (Sicilia, Sardegna). Un tempo nidificava sicuramente più a Nord (es. in Toscana, Savi, 1827) e indicazioni recenti (Brichetti et al., 1992) indicano come possibile la nidificazione nel Grossetano e nel Senese.

Le popolazioni dell'Europa nord-orientale sono migratrici; quelle più meridionali sedentarie.

Durante l'intero corso dell'anno frequenta aree miste di campagna aperta alternata a zone alberate o moderatamente boscate. Meno legato del congenere Nibbio bruno alle aree antropizzate, predilige alimentarsi in zone steppiche e aperte. La dieta è estremamente varia e

composta sia da prede catturate vive, che da carogne e rifiuti. Tende a nidificare sotto i 1000 m. Forma gruppi consistenti in periodo post-riproduttivo.

Sovente nidifica in aree forestale a quote più elevate rispetto ai territori di caccia, caratterizzati da pianure incolte, prative, steppe, brughiere, coltivi (Cramp & Simmons, 1980). Caccia anche distante dal nido in vasti ambienti aperti e indisturbati. Ove le condizioni lo richiedano frequenta aree rocciose. A livello europeo sono stimate in 17.000-35.000 coppie (Tucker & Heat, 1994). Chiavetta (1981) stimava 120 coppie per l'Italia. Dati più recenti stimano la popolazione della Basilicata in 100-160 coppie (Sigismondi et alii, 2001) e la popolazione italiana in 315-400 coppie (Allavena et alii, 2001).

La specie ha subito un forte decremento negli ultimi due secoli, in conseguenza della persecuzione diretta dovuta a cacciatori, guardiacaccia e all'utilizzo indiscriminato di esche avvelenate. Le cause della diminuzione della popolazione italiana sono collegabili attualmente a fenomeni di bracconaggio, depredazione dei nidi e disturbo antropico nelle aree di nidificazione (Arcà, 1989).

Per quanto concerne la Puglia si ritiene che la specie non deve mai essere stata molto abbondante, in quanto i pochi autori del passato la riportano come "raro nelle Puglie" (Arrigoni degli Oddi, 1929) se non "accidentale" (De Romita, 1884 e 1900). Diversa doveva essere la situazione nei Monti Dauni, area poco investigate dai suddetti autori, dove soprattutto lungo i principali corsi fluviali, Ofanto, Fortore, sembra fossero presenti consistenti popolazioni delle due specie. Attualmente la sua diffusione molto limitata e relativa ai Monti Dauni, alla pedemurgiana in provincia di Bari ed al territorio delle Gravine, risultando presenti complessivamente 1-3 coppie con un evidente trend negativo almeno per l'area dei Monti Dauni, tanto che il Nibbio reale appare prossimo all'estinzione nella regione. Nell'area del Gargano le specie venivano riportate come nidificanti da numerosi autori (Di Carlo, 1964; 1965; Chiavetta, 1981; Bricchetti, 1985; 1991; AAVV, 1989, 1995; Petretti, 1992), nel corso degli ultimi 15-20 anni è invece risultata assente come nidificante e pertanto, attualmente, è da ritenersi estinta come tale (Sigismondi et al., 1995), anche se alcuni individui vengono osservati in maniera sporadica presso alcune discariche del Gargano, anche durante il periodo riproduttivo.

Molto significativa è la contrazione della specie nell'area dei Monti Dauni, passata da 7-10 coppie a 1-2, mentre per l'area delle Gravine e della Pedemurgiana la popolazione è passata rispettivamente da 1-2 coppie a 0-1.

Elencata in Allegato I della Direttiva Uccelli (2009/147 CEE All.1). Specie oggetto di tutela secondo l'Articolo 2 della Legge 157/92.

La popolazione italiana del nibbio reale ha una distribuzione molto ristretta ed è inserita dall'IUCN 2013 nella categoria di minaccia VU (vulnerabile) mentre a livello globale è ritenuta quasi minacciata (NT).

La specie è ritenuta SPEC 2 dal Birdlife International (Tucker & Heath, 2004), ossia specie con status di conservazione europeo sfavorevole, con popolazioni concentrate in Europa.

Il suo valore ornitico (VS) (Bricchetti & Gariboldi, 1992) è pari a 72,0, e la sua presenza in un territorio indica quindi una buona qualità ambientale dello stesso.

Appare quindi importante salvaguardare in primo luogo le aree naturali e, successivamente, operare per non creare quelle barriere ecologiche che impedirebbero la normale frequentazione del territorio da parte del rapace in questione.

Stando a quanto detto, non si rilevano interferenze significative e tali da far presumere una incompatibilità della realizzazione con la conservazione della specie in esame, che sembra quindi assente presso il sito di intervento, anche se non si può escludere che sporadicamente, la specie non giunga a frequentare anche il sito d'intervento.

Considerazioni dati del PPTR della Regione Puglia (DGR 2442/2018)

Secondo quanto riportato nel PPTR della Regione Puglia (DGR 2442/2018) la specie risulta nidificante nel settore sud dell'area vasta di studio e presso la valle dell'Ofanto a sud (vedi figura in seguito) (Nardelli R., Andreotti A., Bianchi E., Brambilla M., Brecciaroli B., Celada C., Dupré E., Gustin M., Longoni V., Pirrello S., Spina F., Volponi S., Serra L., 2015. Rapporto sull'applicazione della Direttiva 147/2009/CE in Italia: dimensione, distribuzione e trend delle popolazioni di uccelli (2008-2012). ISPRA, Serie Rapporti, 219/2015) (Bricchetti P. & Fracasso G. 2013. Ornitologia italiana. Vol. 1/3: Pandionidae-Falconidae. Oasi Alberto Perdisa, Bologna).

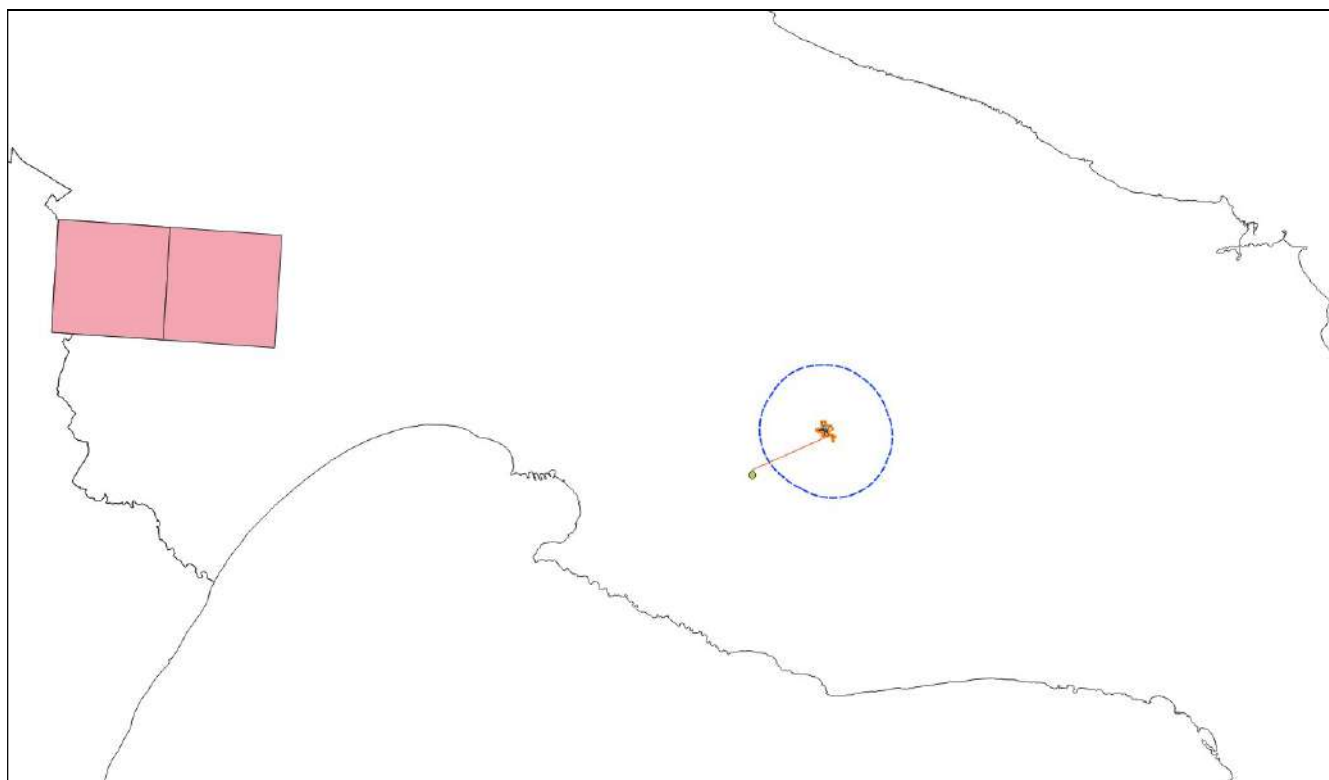


Figure 4-10. Areale della distribuzione delle aree di nidificazione del Nibbio reale nella regione Puglia (Fonte PPTR DGR 2441/2018).

Nibbio bruno (*Milvus migrans*)

Si tratta di una specie politipica con corologia paleartico-paleotropicale-australasiana. La popolazione europea ha mostrato segni di diminuzione generalizzata, nonostante in varie situazioni siano stati descritti eventi di incremento locale collegati alle disponibilità alimentari. La tendenza recente è quella di un incremento nelle regioni occidentali e nell'Europa del Nord (Cramp & Simmons, 1980).

In Italia è presente una consistente popolazione che può essere suddivisa in 4 nuclei principali. Un primo gruppo è legato alle regioni padano-prealpine, un secondo alle regioni collinari steppiche della Campania, Basilicata, Puglia e Calabria ionica; un terzo alla costiera maremmana toscana e laziale; un quarto alle regioni delle grandi valli fluviali, in particolare Lazio, Umbria e Toscana. Le popolazioni sono, specialmente nell'Italia centro-meridionale discontinue. Assente dalla Sardegna. In Italia la specie è migratrice e nidificante.

In periodo riproduttivo predilige aree di pianura o vallate montane, con boschi misti di latifoglie, di conifere costiere, foreste a sempreverdi mediterranei, coltivi, prati pascoli e campagne alberate, sovente vicino a corsi o bacini d'acqua che garantiscono la possibilità di includere pesci nella dieta. I nidi sono comunque sempre posti in aree forestale di varie estensioni, sia in pianura che lungo pendii, dal livello del mare a circa 1000 m (Brichetti et al., 1986). La specie è molto adattabile e opportunistica soprattutto dal punto di vista trofico. Predilige prede medio-piccole, costituite da soggetti debilitati o carcasse. Frequenta sovente depositi di rifiuti, soprattutto in periodo post-riproduttivo (Newton, 1979). È una specie molto sociale, nidificando e alimentandosi in modo gregario.

A livello europeo sono stimate 75000 - 100000 coppie, di cui i due terzi concentrati in Russia (Galushin, 1991). La popolazione italiana è stimata in 500 - 1500 coppie (Brichetti et al., 1986), di cui 150-200 coppie nel Lazio (Sropu, 1985) e 200-300 in Lombardia (Brichetti & Fasola, 1990). Circa 15 coppie nidificano in Sicilia (Iapichino & Massa, 1989).

Per quanto concerne la Puglia la specie ha una diffusione molto limitata e relativa ai Monti

Dauni, alla pedemurgiana in provincia di Bari ed al territorio delle Gravine, risultando presenti complessivamente 4- 8 coppie, con un evidente trend negativo almeno per l'area dei Monti Dauni. Durante le migrazioni il Nibbio bruno risulta regolare e poco comune.

Molto significativa è la contrazione della specie nell'area dei Monti Dauni, passata 20-25 coppie a 1-2, più stabili, anche se comunque in leggera riduzione, nelle altre aree della regione. Infatti, nell'area delle Gravine e della Pedemurgiana si è passati rispettivamente da 2-3 coppie a 1-3 e da 2-3 a 2-3.

La motivazione di questo trend estremamente negativo nell'area dei Monti Dauni sembra riconducibile a due fattori principali, la scomparsa delle discariche e la realizzazione di un imponente infrastruttura eolica la più significativa realizzata in Italia.

Il nibbio bruno (*Milvus migrans*) è diffuso in Italia centrale e settentrionale con sporadiche migrazioni al meridione, con una popolazione complessiva di circa un migliaio di coppie.

La popolazione italiana del nibbio bruno è inserita dall'IUCN 2013 nella categoria di minaccia NT (quasi minacciata) mentre a livello globale è ritenuta di minor preoccupazione (LC).

Elencata in Allegato I della Direttiva Uccelli (2009/147 CEE All.1). Specie oggetto di tutela secondo l'Articolo 2 della Legge 157/92.

La specie è ritenuta SPEC 3 dal Birdlife International (Tucker & Heath, 2004), ossia specie con status di conservazione europeo sfavorevole, non concentrata in Europa.

Il suo valore ornitico (VS) (Bricchetti & Gariboldi, 1992) è pari a 44,1, e la sua presenza in un territorio indica quindi una media qualità ambientale dello stesso.

La principale potenziale causa di declino deriva dalle abitudini alimentari necrofaghe, che lo rendono vulnerabile ai veleni e alle contaminazioni da accumulo di pesticidi (Spierenburg et al., 1990). Tra le altre cause di diminuzione vanno ricordate la persecuzione diretta come bracconaggio (Chiavetta, 1977) e la morte per impatto contro i cavi dell'alta tensione (Ferrer et al., 1991). Un impatto negativo sulla specie può derivare dai recenti cambiamenti nella collocazione dei rifiuti organici e soprattutto delle carcasse un tempo disponibili in quantità maggiori.

Non si hanno dati di rilievo sulla presenza di nibbio bruno nella zona di progetto, almeno in tempi recenti.

Si rileva come la specie, stando agli avvistamenti ed alle segnalazioni, può essere di passaggio sul sito di intervento, anche se frequenta piuttosto le aree lungo la vallata del F. Ofanto o nelle valli laterali più aperte.

Considerazioni dati del PPTR della Regione Puglia (DGR 2442/2018)

Secondo quanto riportato nel PPTR della Regione Puglia (DGR 2442/2018) la specie Nibbio bruno risulta nidificante nell'area vasta di studio e presso la valle dell'Ofanto a sud (vedi figura in seguito) (Nardelli R., Andreotti A., Bianchi E., Brambilla M., Brecciaroli B., Celada C., Dupré E., Gustin M., Longoni V., Pirrello S., Spina F., Volponi S., Serra L., 2015. Rapporto sull'applicazione della Direttiva 147/2009/CE in Italia: dimensione, distribuzione e trend delle popolazioni di uccelli (2008-2012). ISPRA, Serie Rapporti, 219/2015).

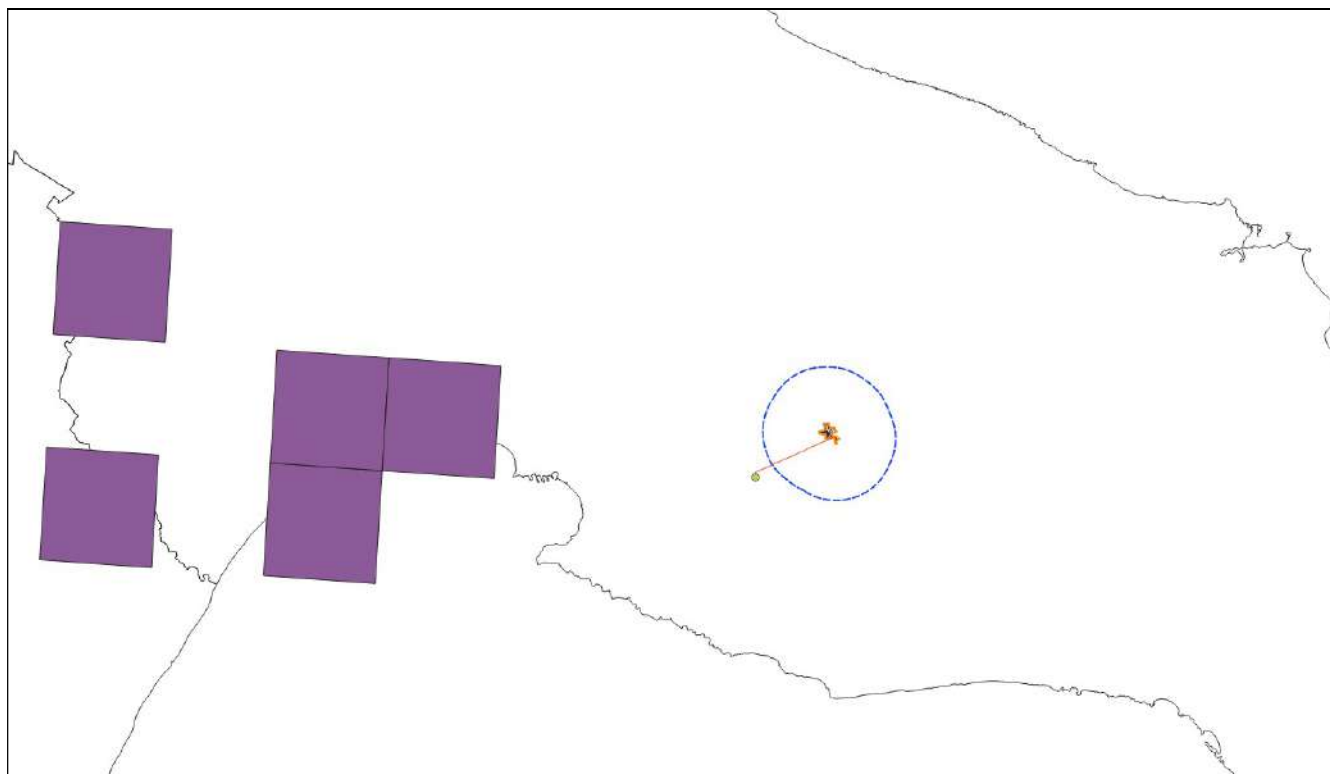


Figure 4-11. Areale della distribuzione delle aree di nidificazione del Nibbio bruno nella regione Puglia (Fonte PPTR DGR 2441/2018).

Falco pecchiaiolo (*Pernis apivorus*)

L'areale della specie in Italia è vasto (maggiore di 20000 km², Boitani et al. 2002) e la popolazione nidificante è stimata in 1200-2000 individui (Brichetti & Fracasso 2003, BirdLife International 2004). Il trend della popolazione risulta tuttavia stabile o in leggero aumento (Gustin et al. 2009a), nonostante la specie sia ancora minacciata da uccisioni illegali, in particolare durante la migrazione. Per questi motivi, la popolazione italiana non raggiunge le condizioni per essere classificata entro una delle categorie di minaccia (declino della popolazione del 30% in tre generazioni, ridotto numero di individui maturi e areale ristretto) e viene pertanto classificata a Minore Preoccupazione (LC).

Diffusa sulle Alpi e Appennino settentrionale, più rara in quello centro-meridionale a sud fino alla Basilicata, irregolare in Calabria (Brichetti & Fracasso 2003).

Stimate nel 2003 600-1000 coppie (Brichetti & Fracasso 2003, BirdLife International 2004). Il trend è sconosciuto (BirdLife International 2004) o stabile con locali incrementi o decrementi (Brichetti & Fracasso 2003).

Habitat costituito da boschi di latifoglie o conifere confinanti con aree erbose aperte ricche di imenotteri (Brichetti & Fracasso 2003).

Specie migratrice regolare e nidificante estiva in Italia.

Elencata in Allegato I della Direttiva Uccelli (2009/147 CEE All.1). Specie oggetto di tutela secondo l'Articolo 2 della Legge 157/92.

La popolazione italiana del falco pecchiaiolo è inserita dall'IUCN 2013 nella categoria di minaccia LC (minor preoccupazione). Anche a livello globale è ritenuta di minor preoccupazione (LC).

La specie è ritenuta NonSPEC-E dal Birdlife International (Tucker & Heath, 2004), ossia specie con status di conservazione europeo favorevole, concentrata in Europa.

Il suo valore ornitico (VS) (Brichetti & Gariboldi, 1992) è pari a 47,9 e la sua presenza in un territorio indica quindi una media qualità ambientale dello stesso.

Considerazioni dati del PPTR della Regione Puglia (DGR 2442/2018)

Secondo quanto riportato nel PPTR della Regione Puglia (DGR 2442/2018) la specie risulta nidificante nel settore sud ovest dell'area vasta di studio e presso i Monti Dauni a ovest (vedi figura in seguito) (Nardelli R., Andreotti A., Bianchi E., Brambilla M., Brecciaroli B., Celada C., Dupré E., Gustin M., Longoni V., Pirrello S., Spina F., Volponi S., Serra L., 2015. Rapporto sull'applicazione della Direttiva 147/2009/CE in Italia: dimensione, distribuzione e trend delle popolazioni di uccelli (2008-2012). ISPRA, Serie Rapporti, 219/2015) (Brichetti P. & Fracasso G. 2013. Ornitologia italiana. Vol. 1/3: Pandionidae-Falconidae. Oasi Alberto Perdisa, Bologna).

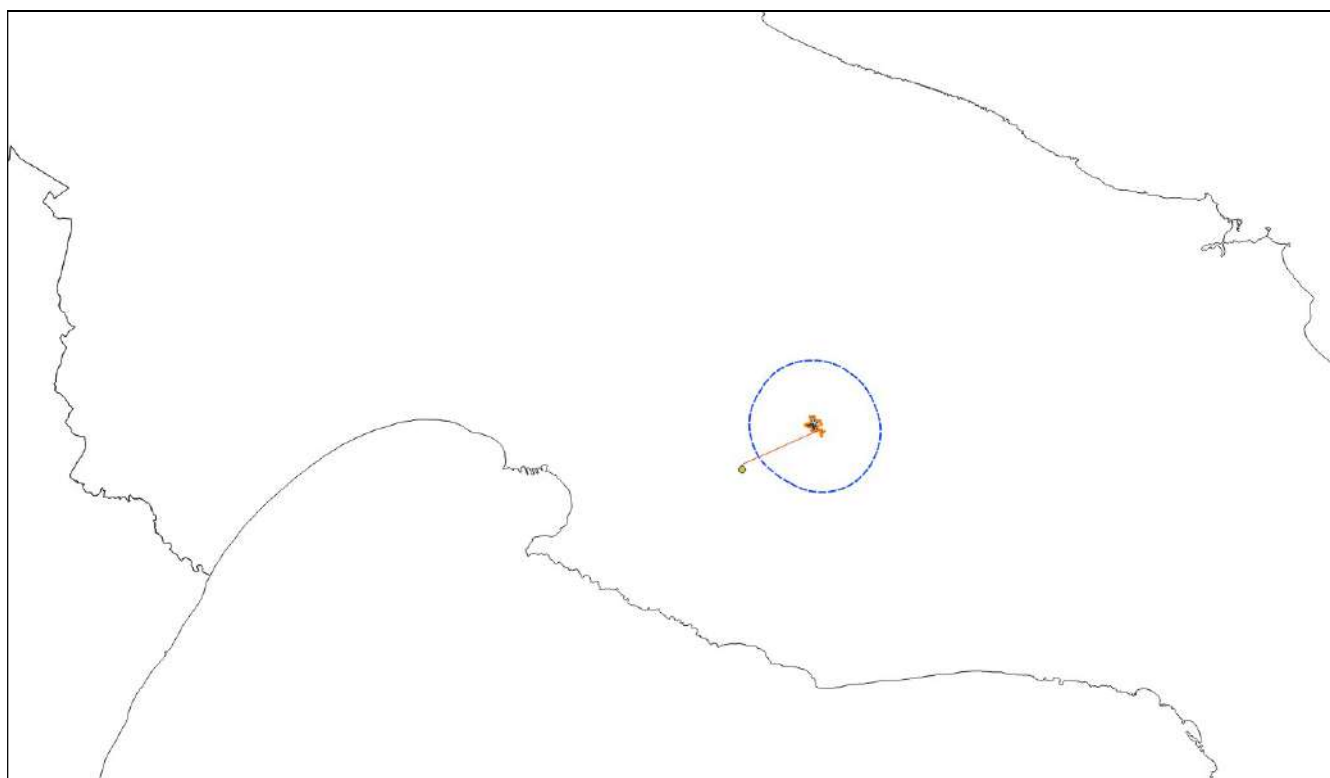


Figure 4-12. Areale della distribuzione delle aree di nidificazione del Falco pecchiaiolo nella regione Puglia (Fonte PPTR DGR 2441/2018).

Falco di palude (*Circus aeruginosus*)

Il numero di individui maturi nella popolazione italiana è stimato in 400-600 (BirdLife International 2004, Martelli & Rigacci 2005) ed è in incremento. La specie è comunque ancora minacciata da uccisioni illegali nelle fasi di migrazione e viene pertanto classificata Vulnerabile (VU), a causa del ridotto numero di individui maturi e presenza di minacce. In Europa la specie si trova in uno stato di conservazione definito sicuro (BirdLife International 2004), ma non vi è alcuna evidenza al momento di immigrazione di nuovi individui da fuori regione, pertanto la valutazione della popolazione italiana rimane invariata.

Diffusa in Pianura Padana, e soprattutto in zone costiere di Toscana e Sardegna (Brichetti e Fracasso 2003) Popolazione in incremento. Nel 2005 stimate 200-300 coppie (Martelli & Rigacci 2005), in precedenza stimate 170-220 coppie (Brichetti & Fracasso 2003).

Nidifica in zone umide ricche di vegetazione palustre emergente, soprattutto fragMiTEti (Brichetti & Fracasso 2003) .

Elencata in Allegato I della Direttiva Uccelli (2009/147 CEE All.1). Specie oggetto di tutela secondo l'Articolo 2 della Legge 157/92.

La popolazione italiana del falco di palude è inserita dall'IUCN 2013 nella categoria di minaccia VU (vulnerabile), mentre, a livello globale è ritenuta di minor preoccupazione (LC).

La specie è ritenuta NonSPEC dal Birdlife International (Tucker & Heath, 2004), ossia specie con status di conservazione europeo favorevole, non concentrata in Europa.

Il suo valore ornitico (VS) (Brichetti & Gariboldi, 1992) è pari a 66,6 e la sua presenza in un territorio indica quindi una buona qualità ambientale dello stesso.

Considerazioni dati del PPTR della Regione Puglia (DGR 2442/2018)

Secondo quanto riportato nel PPTR della Regione Puglia (DGR 2442/2018) la specie risulta svernante in Puglia. La specie non è segnalata nell'area vasta come nidificante, ma è stata avvistata di passo durante i sopralluoghi, mentre è presente a nord-ovest presso l'area dell'invaso del Celone (vedi figura in seguito) (Zenatello M., Baccetti N., Borghesi F. 2014- Risultati dei censimenti degli uccelli acquatici svernanti in Italia. Distribuzione, stima e trend delle popolazioni nel 2001-2010. ISPRA, Serie Rapporti, 206/2014).

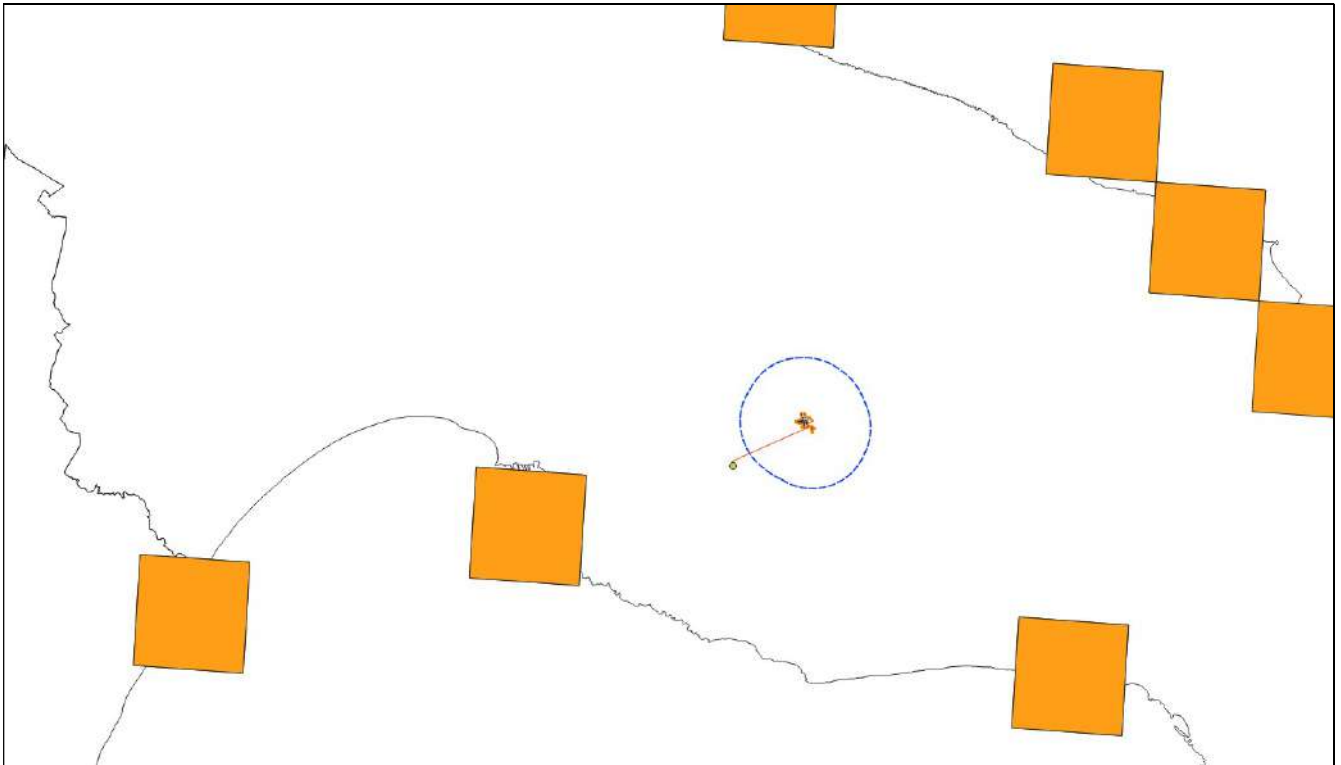


Figure 4-13. Areale della distribuzione delle aree di nidificazione del Falco di palude nella regione Puglia (Fonte PPTR DGR 2441/2018).

Albanella minore (*Circus pygargus*)

La popolazione è stabile in Italia ma il numero di individui maturi è stimato 520-760 (Brichetti & Fracasso 2003, BirdLife International 2004). La minaccia principale per la specie è rappresentata dalle uccisioni dei nidiacei ad opera di macchine agricole (Italia centrale, Cauli et al. 2009) e dalla distruzione dei siti riproduttivi (Italia settentrionale, Ravasini com. pers.). La specie rientra pertanto nella categoria Vulnerabile (VU), a causa del ridotto numero di individui maturi e presenza di minacce. In Europa la specie si trova in uno stato di conservazione definito sicuro (BirdLife International 2004), ma non vi è alcuna evidenza di immigrazione di nuovi individui da fuori regione, pertanto la valutazione della popolazione italiana rimane invariata.

Specie migratrice nidificante estiva. L'areale di nidificazione include le regioni centrali e la Pianura Padana. Recente espansione di areale in Sardegna (Brichetti & Fracasso 2003).

Popolazione stimata in 260-380 coppie (Brichetti & Fracasso 2003). Il trend è stabile (BirdLife International 2004).

Nidifica a terra in ambienti aperti erbosi e cespugliosi, preferibilmente collinari (500m s.l.m., max. 1000 m s.l.m., Brichetti & Fracasso 2003).

Elencata in Allegato I della Direttiva Uccelli (2009/147 CEE All.1). Specie oggetto di tutela secondo l'Articolo 2 della Legge 157/92.

La popolazione italiana dell'albanella minore è inserita dall'IUCN 2013 nella categoria di

minaccia VU (vulnerabile), mentre, a livello globale è ritenuta di minor preoccupazione (LC).

La specie è ritenuta NonSPEC dal Birdlife International (Tucker & Heath, 2004), ossia specie con status di conservazione europeo favorevole, concentrata in Europa.

Il suo valore ornitico (VS) (Brichetti & Gariboldi, 1992) è pari a 51,6 e la sua presenza in un territorio indica quindi una media qualità ambientale dello stesso.

Considerazioni dati del PPTR della Regione Puglia (DGR 2442/2018)

Secondo quanto riportato nel PPTR della Regione Puglia (DGR 2442/2018) la specie risulta estinta presso la Regione Puglia come nidificante. Le ultime aree interessate della nidificazione della specie, ubicate presso il Tavoliere centrale e basso Tavoliere orientale sono state perse al 1986 al 2012 (vedi figura in seguito) (Nardelli R., Andreotti A., Bianchi E., Brambilla M., Brecciaroli B., Celada C., Dupré E., Gustin M., Longoni V., Pirrello S., Spina F., Volponi S., Serra L., 2015. Rapporto sull'applicazione della Direttiva 147/2009/CE in Italia: dimensione, distribuzione e trend delle popolazioni di uccelli (2008-2012). ISPRA, Serie Rapporti, 219/2015).

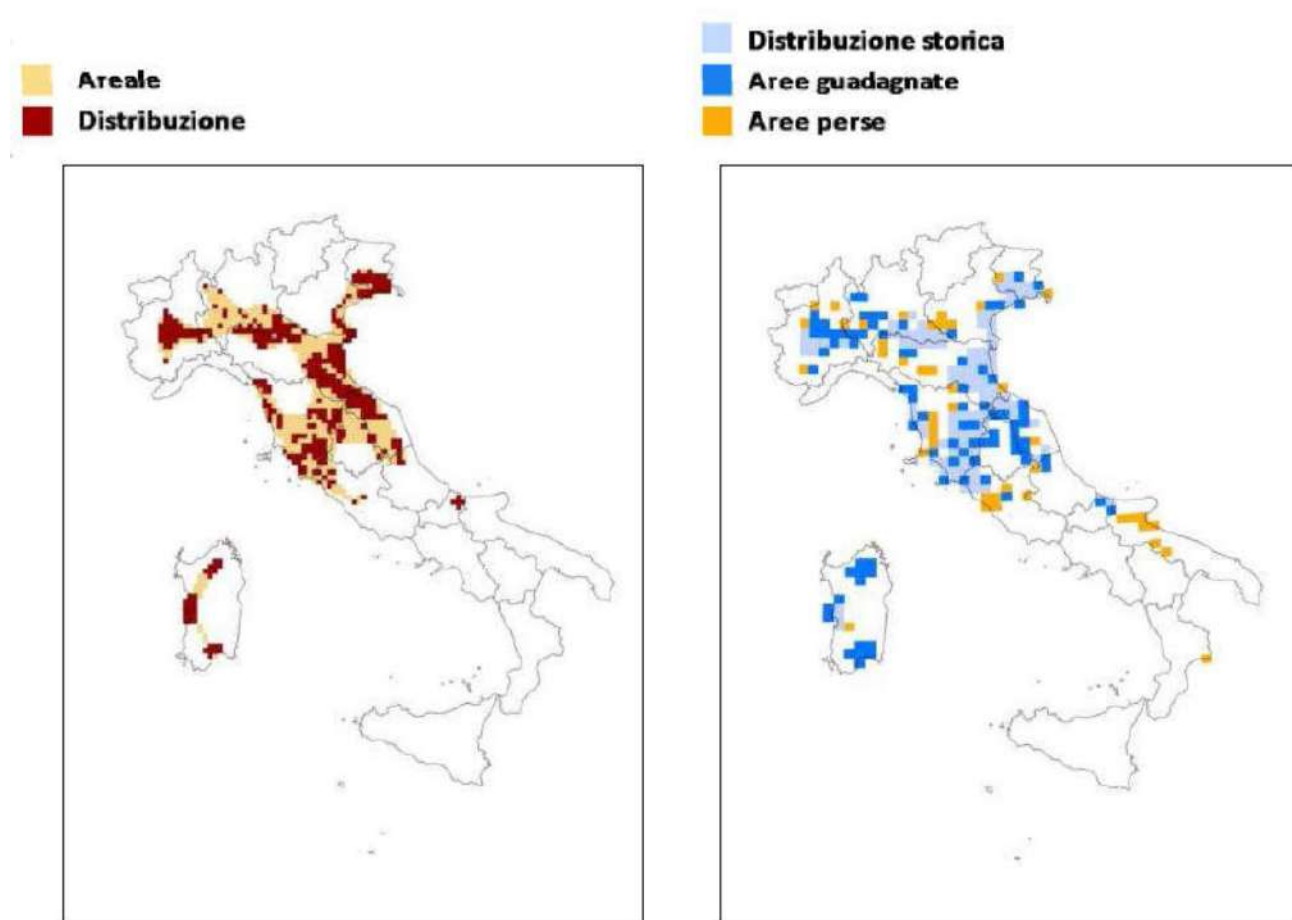


Figure 4-14. Areale della distribuzione e range dell'Albanella minore in Italia (a sinistra) e variazioni distributive 1986-2012 (a destra) (Fonte: Nardelli R., et al 2015. ISPRA, Serie Rapporti, 219/2015)

Biancone (*Circaetus gallicus*)

La specie è considerata stabile in Italia (BirdLife International 2004) ma il numero di individui maturi è inferiore a 1000 (700-800, Brichetti & Fracasso 2003, Petretti 2008). Uccisioni illegali, declino delle popolazioni di rettili, principale fonte trofica, e sottrazione degli ambienti utili alla caccia, costituiscono i principali fattori di minaccia. La popolazione italiana si qualifica pertanto come Vulnerabile (VU) a causa del ridotto numero di individui maturi e presenza di minacce in

atto. La specie in Europa è in declino in alcuni Paesi e stabile in altri (BirdLife International 2004), al momento non c'è alcuna evidenza di immigrazione da fuori regione, pertanto la valutazione della popolazione italiana rimane invariata.

Specie migratrice nidificante estiva. Nidificante su Alpi occidentali, Prealpi centro-orientali, Appennini e rilievi del versante tirrenico (Brichetti & Fracasso 2003).

Stimate 350-400 coppie (Brichetti & Fracasso 2003). Il trend di popolazione è positivo (BirdLife International 2004).

Nidifica in foreste xerotermiche intervallate da aree aperte a pascolo e gariga. Lecce e sugherete in appennino e foreste di conifere termofile sulle Alpi.

Elencata in Allegato I della Direttiva Uccelli (2009/147 CEE All.1). Specie oggetto di tutela secondo l'Articolo 2 della Legge 157/92.

La popolazione italiana del biancone è inserita dall'IUCN 2013 nella categoria di minaccia VU (vulnerabile), mentre, a livello globale è ritenuta di minor preoccupazione (LC).

La specie è ritenuta SPEC3 dal Birdlife International (Tucker & Heath, 2004), ossia specie con status di conservazione europeo sfavorevole, non concentrata in Europa.

Il suo valore ornitico (VS) (Brichetti & Gariboldi, 1992) è pari a 60,9 e la sua presenza in un territorio indica quindi una buona qualità ambientale dello stesso.

Considerazioni dati del PPTR della Regione Puglia (DGR 2442/2018)

Secondo quanto riportato nel PPTR della Regione Puglia (DGR 2442/2018) la specie risulta nidificante lungo la valle dell'Ofanto in un settore a sud dell'area vasta di studio presso la Regione Puglia. Le ultime aree interessate della nidificazione della specie, ubicate presso il Tavoliere centrale e basso Tavoliere orientale sono state perse al 1986 al 2012 (vedi figura in seguito) (Nardelli R., Andreotti A., Bianchi E., Brambilla M., Brecciaroli B., Celada C., Dupré E., Gustin M., Longoni V., Pirrello S., Spina F., Volponi S., Serra L., 2015. Rapporto sull'applicazione della Direttiva 147/2009/CE in Italia: dimensione, distribuzione e trend delle popolazioni di uccelli (2008-2012) - ISPRA, Serie Rapporti, 219/2015) (Sigismondi A., Comm. Personali) (Brichetti P. & Fracasso G. 2013. Ornitologia italiana. Vol. 1/3: Pandionidae-Falconidae. Oasi Alberto Perdisa, Bologna).

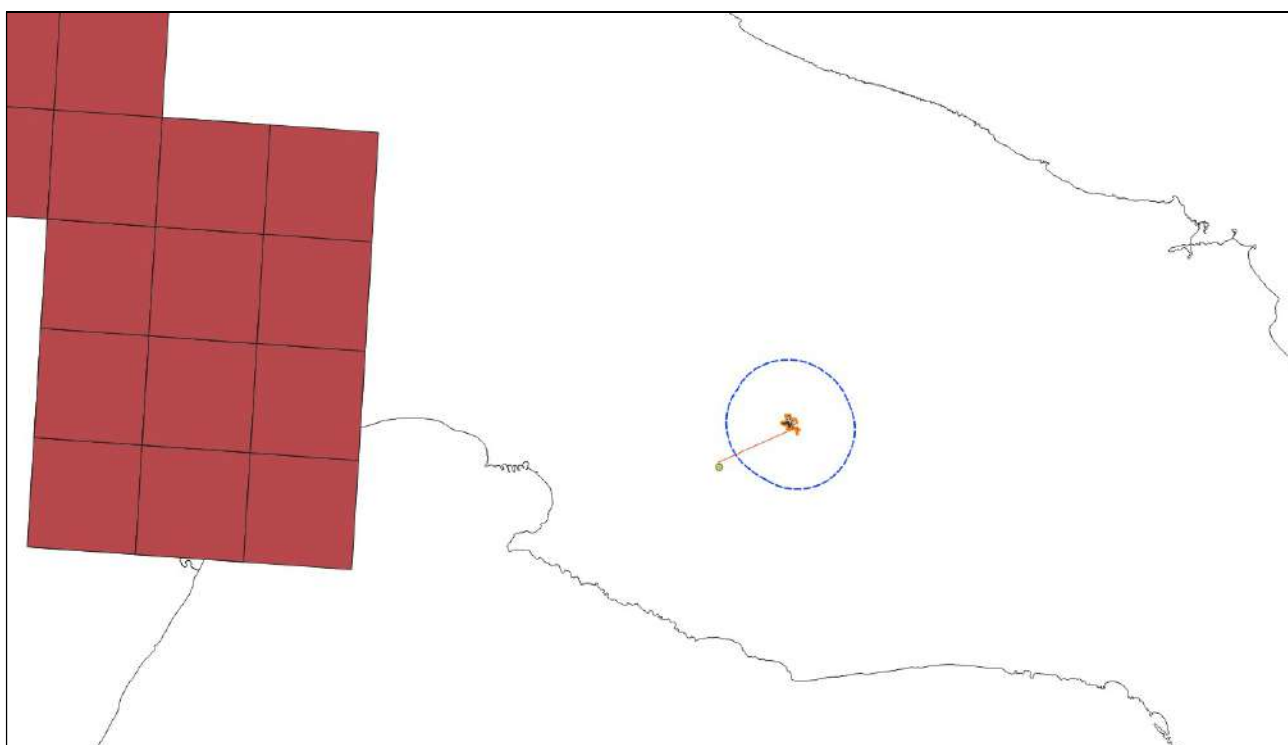


Figure 4-15. Areale di nidificazione del Biancone nella regione Puglia (Fonte PPTR DGR 2441/2018).

Sparviere (*Accipiter nisus*)

L'areale della popolazione italiana risulta essere vasto (maggiore di 20000 km², Boitani et al. 2002). Il numero di individui maturi è stimato in 4000□8000 e risulta in incremento (Brichetti & Fracasso 2003, BirdLife International 2004). Pertanto, la popolazione italiana non raggiunge le condizioni per essere classificata entro una delle categorie di minaccia (declino della popolazione, ridotto numero di individui maturi e areale ristretto) e viene quindi classificata a Minore Preoccupazione (LC). Presenza diffusa in tutta la Penisola da Nord a Sud, Sicilia, e Sardegna.

Stimate 2000-4000 coppie nidificanti e la tendenza risulta stabile o in leggero aumento (Brichetti & Fracasso 2003, Birdlife international 2004).

Nidifica in boschi di conifere o di latifoglie soprattutto tra i 500 e i 1600 m s.l.m.

Specie oggetto di tutela secondo l'Articolo 2 della Legge 157/92.

La popolazione italiana dello sparviere è inserita dall'IUCN 2013 nella categoria di minor preoccupazione LC. Anche a livello globale è ritenuta di minor preoccupazione (LC).

La specie è ritenuta NonSPEC dal Birdlife International (Tucker & Heath, 2004), ossia specie con status di conservazione europeo favorevole, non concentrata in Europa.

Il suo valore ornitico (VS) (Brichetti & Gariboldi, 1992) è pari a 42,9 e la sua presenza in un territorio indica quindi una media qualità ambientale dello stesso.

Considerazioni dati del PPTR della Regione Puglia (DGR 2442/2018)

Non ci sono informazioni sul PPTR. La specie risulta con trend positivo in Italia. Il suo areale è esterno all'area vasta di studio e ubicato a sud-est ed ovest presso i Monti Dauni (vedi figura in seguito (Nardelli R., Andreotti A., Bianchi E., Brambilla M., Brecciaroli B., Celada C., Dupré E., Gustin M., Longoni V., Pirrello S., Spina F., Volponi S., Serra L., 2015. Rapporto sull'applicazione della Direttiva 147/2009/CE in Italia: dimensione, distribuzione e trend delle popolazioni di uccelli (2008□2012) - ISPRA, Serie Rapporti, 219/2015).

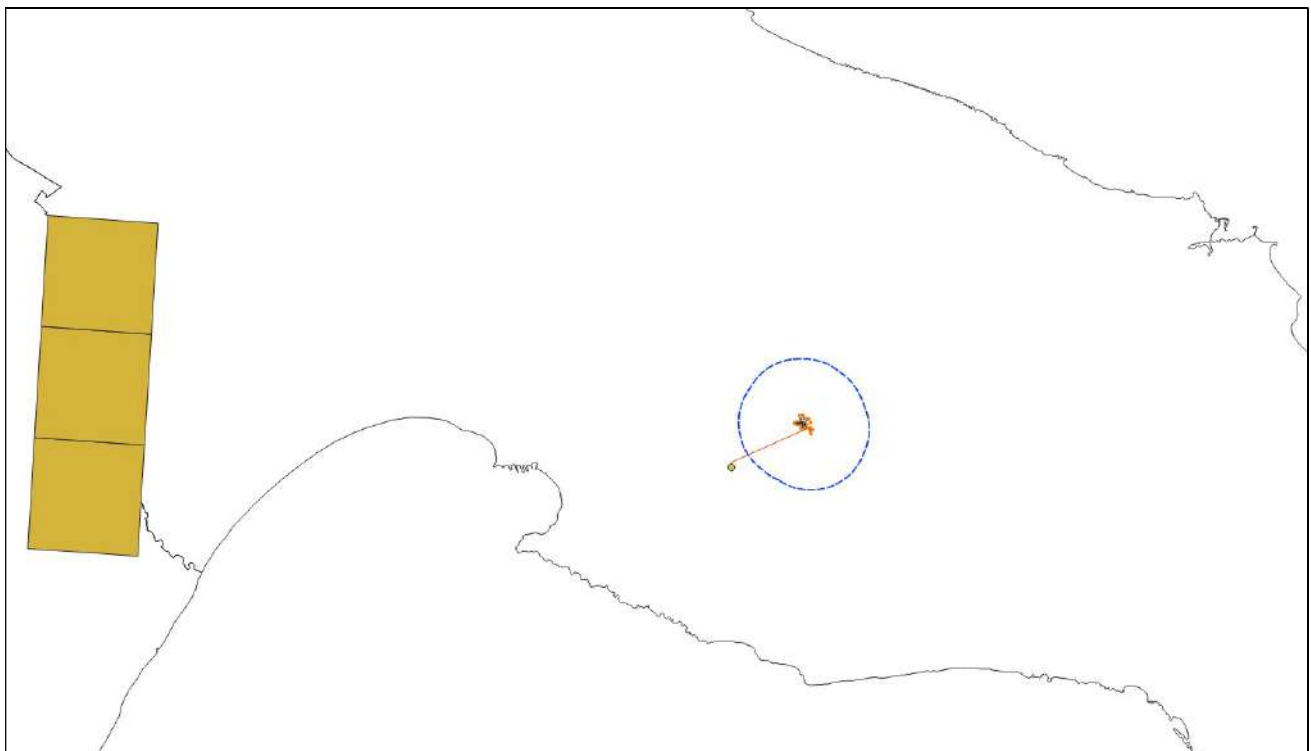


Figure 4-16. Areale di nidificazione dello Sparviere nella regione Puglia (Fonte PPTR DGR 2441/2018).

Grillaio (Falco naumanni)

L'areale della popolazione italiana risulta essere maggiore di 20000 km² (Boitani et al. 2002). Il numero di individui maturi è stimato in oltre 12000 (Gustin et al. in stampa) ed era in incremento tra il 1990 e il 2000 (BirdLife International 2004), dato confermato anche di recente (Mascara & Sarà 2006, Gustin et al. 2009, Gustin et al. in stampa, Sarà com. pers.). Sebbene la specie sia ancora minacciata nelle sue roccaforti (Puglia e Basilicata) dalla diminuzione delle disponibilità trofiche (rappresentate principalmente da ortotteri) e dalla riduzione degli habitat idonei all'alimentazione (pseudo-steppe), che negli ultimi anni hanno portato ad una riduzione del successo riproduttivo della specie in alcune aree (Bux com. pers.), essa non rientra attualmente nelle condizioni per essere classificata in una categoria di minaccia (declino di popolazione, ridotto numero di individui maturi e areale ristretto) e viene pertanto classificata a Minore Preoccupazione (LC), così come evidenziato recentemente a livello mondiale (Global assessment, Iñigo & Barov 2010). Il fenomeno della riduzione del successo riproduttivo andrebbe tuttavia monitorato attentamente in quanto potrebbe portare nel prossimo futuro ad una inversione della tendenza positiva della specie in Italia.

Presente in Italia meridionale. In particolare Puglia, Basilicata e Sicilia, più scarsa in Sardegna (Brichetti & Fracasso 2003).

Stimata in 3640-3840 coppie nel 2001, in aumento del 20-29% tra il 1990 e il 2000 (BirdLife International 2004). Negli ultimi anni in declino in Basilicata (Gustin M., Giglio & Bux M. com. pers.).

Predilige ambienti steppici con rocce e ampi spazi aperti, collinari o pianeggianti a praterie xeriche (Festuco-Brometalia, Brichetti & Fracasso 2003). Nidifica spesso nei centri storici dei centri urbani, ricchi di cavità e anfratti.

Elencata in Allegato I della Direttiva Uccelli (2009/147 CEE All.1). Specie oggetto di tutela secondo l'Articolo 2 della Legge 157/92.

La popolazione italiana del grillaio è inserita dall'IUCN 2013 nella categoria di minor preoccupazione LC.

Anche a livello globale è ritenuta di minor preoccupazione (LC).

La specie è ritenuta SPEC1 dal Birdlife International (Tucker & Heath, 2004), ossia specie di interesse conservazionistico mondiale.

Il suo valore ornitico (VS) (Brichetti & Gariboldi, 1992) è pari a 67,1 e la sua presenza in un territorio indica quindi una buona qualità ambientale dello stesso.

Considerazioni dati del PPTR della Regione Puglia (DGR 2442/2018)

Secondo quanto riportato nel PPTR della Regione Puglia (DGR 2442/2018) la specie risulta nidificante in gran parte delle aree pianeggianti e collinari della Regione Puglia. La specie risulta nidificante anche presso l'area vasta di studio (vedi figura in seguito) (Nardelli R., Andreotti A., Bianchi E., Brambilla M., Brecciaroli B., Celada C., Dupré E., Gustin M., Longoni V., Pirrello S., Spina F., Volponi S., Serra L., 2015. Rapporto sull'applicazione della Direttiva 147/2009/CE in Italia: dimensione, distribuzione e trend delle popolazioni di uccelli (2008-2012) - ISPRA, Serie Rapporti, 219/2015) (Brichetti P. & Fracasso G. 2013. Ornitologia italiana. Vol. 1/3: Pandionidae-Falconidae. Oasi Alberto Perdisa, Bologna) (La Gioia G., 2009. Atlante degli uccelli nidificanti in provincia di Lecce 2000-2007. Edizioni del Grifo. Lecce: 1-176) (LIPU Onlus. 2012. Volontari per natura. Il Falco grillaio. Azioni di monitoraggio, tutela della specie e protezione dei territori agro-pastorali nel Tavoliere della Daunia. Pp. 8).

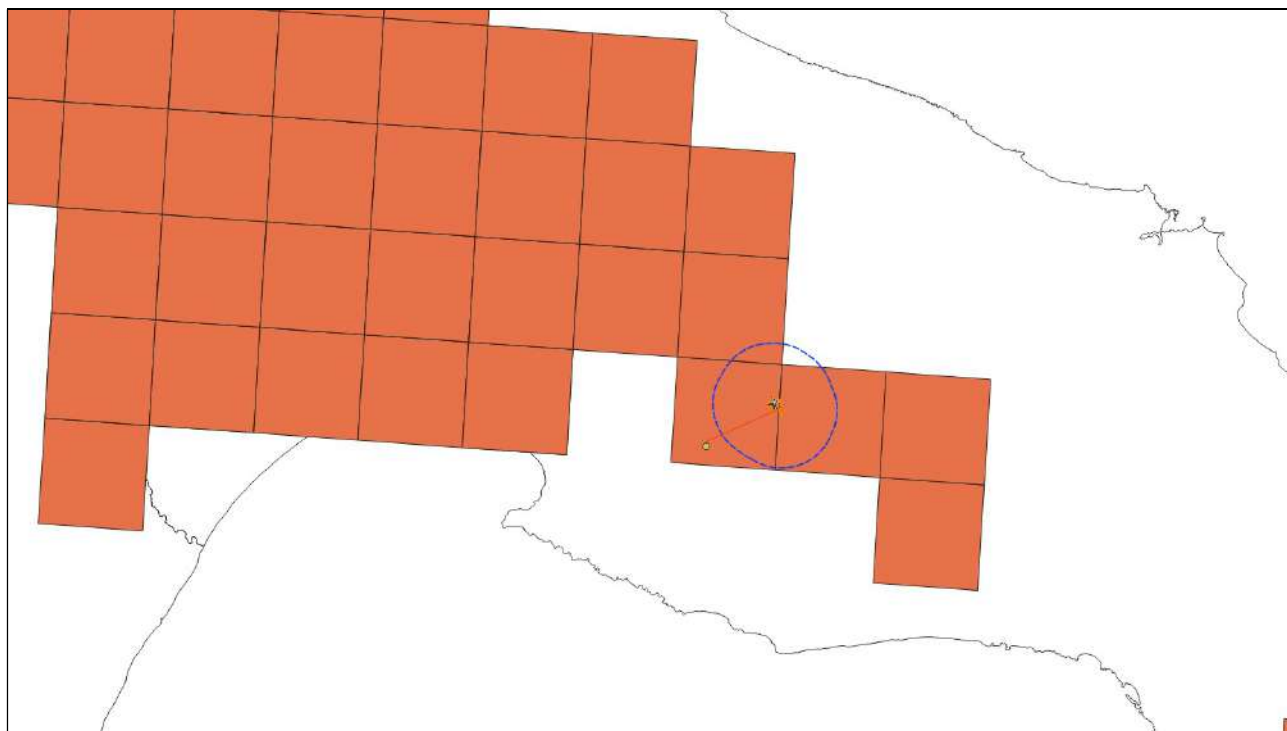


Figure 4-17. Areale di nidificazione e presenza del Grillaio nella regione Puglia (Fonte PPTR DGR 2441/2018).

Considerazioni sulla fauna

Dai dati presentati precedentemente nessuna specie di interesse si dovrebbe relazione in maniera costante con l'area di impianto ad eccezione del Grillaio che copre un ampio areale in Puglia. Comunque, là dove cambiassero nel tempo le aree di frequentazione delle specie analizzate sia per la ricerca del cibo che per il solo spostamento, gli individui sarebbero fortemente influenzati nella scelta del sito di progetto dalla presenza di una torre eolica e di diversi campi fotovoltaici di vecchia generazione non integrati con l'agricoltura, a differenza di quello in proposta.

Riassumendo per la componente faunistica:

Impatto diretto	È probabile che ciò comporti un impatto significativo negativo? (SI/NO)
- Diminuzione di habitat	NO
- Inquinamento da traffico dei mezzi	NO
- Inquinamento da rumore	NO
- Eliminazione di specie floristiche/fitocenosi	NO
- Allontanamento della fauna	NO
- Variazioni floro - vegetazionali	NO

Impatto indiretto	È probabile che ciò comporti un impatto significativo negativo? (SI/NO)
- Modificazione delle fitocenosi (banalizzazione e/o aumento di specie sinantropiche)	NO
- Perdita del valore naturalistico delle fitocenosi	NO
- Allontanamento fauna	NO
- Perdita specie vegetali	NO
- Variazione qualità ambientale	NO

4.1.7 Impatti previsti nella fase di cantiere, esercizio, ripristino per la componente biodiversità e ecosistema

Fase di cantiere

L'area interessata dal cantiere sarà pari a circa 104.000 m² comportando una sottrazione potenziale di habitat agricolo affine a quello sottratto in un'area di 3 Km pari a circa lo 9,83%, come mostra la tabella seguente.

Tipologia di uso del suolo	ettari
Copertura dei seminativi semplici in aree non irrigui (cod. 2111) presenti nel buffer	1211,283 ha
Copertura delle aree a pascolo naturale, praterie, incolti (cod. 321) presenti nel buffer	55,243 ha
seminativi semplici in aree non irrigui (cod. 2111) interessati dal campo fotovoltaico	119,445 ha
Copertura delle aree a pascolo naturale, praterie, incolti (cod. 321) interessati dal campo fotovoltaico	5,06 ha
Percentuale di sottrazione	9,83%

Tuttavia va ricordato che l'area reale oggetto dell'impianto fotovoltaico è pari solo a circa 43,65 ha (area "occupata" dalle stringhe fotovoltaiche, strade di servizio e cabine di campo)

comportando una sottrazione potenziale di circa 3,53%, come mostra la seguente tabella:

Tipologia di uso del suolo	ettari
Copertura dei seminativi semplici in aree non irrigui (cod. 2111) presenti nel buffer	1211,283 ha
Copertura delle aree a pascolo naturale, praterie, incolti (cod. 321) presenti nel buffer	55,243 ha
seminativi semplici in aree non irrigui (cod. 2111) interessati dal campo fotovoltaico	43,65 ha
Copertura delle aree a pascolo naturale, praterie, incolti (cod. 321) interessati dal campo fotovoltaico	1,07 ha
Percentuale di sottrazione	3,53%

Si comprende come in un raggio di 3 Km la sottrazione potenziale sarà poco significativa.

Per quanto riguarda l'interferenza dell'opera con vegetazione sensibili, non sono presenti habitat naturali nell'area di progetto.

L'area del cantiere verrà allestita con moduli prefabbricati e bagni chimici, mentre le opere civili previste riguarderanno principalmente il livellamento e la preparazione della superficie con rimozione di asperità naturali affioranti, gli scavi per l'interramento dei cavidotti e la formazione della viabilità interna all'impianto.

In questa fase, le interferenze maggiori potrebbero derivare dal rumore dovuto al passaggio dei mezzi necessari alla realizzazione dell'opera ma nell'area oggetto di intervento non sono presenti specie particolarmente sensibili.

L'eventuale sottrazione di habitat faunistici nella fase di cantiere è molto limitata nello spazio, interessa aree agricole e non aree di alto interesse naturalistico ed ha carattere transitorio, in quanto al termine dell'esecuzione dei lavori le aree di cantiere e parte della superficie interessata dall'impianto verrà riportate all'uso originario **grazie ad un impianto di olivi tra le file dei pannelli.**

L'interferenza in fase di cantiere risulta limitata nel tempo, in quanto i tempi di realizzazione sono brevi pertanto eventuali disturbi legati alla fase di cantiere risultano bassi, locali, temporanei e reversibili.

Giudizio di significatività dell'impatto:	
BIODIVERSITA' E ECOSISTEMA:	BASSO (B)
Giudizio di reversibilità dell'impatto negative:	
BIODIVERSITA' E ECOSISTEMA:	BREVE TERMINE (BT)

Fase di esercizio

sottrazione di suolo agricolo

La gran parte dell'area oggetto di studio è caratterizzata da una forte azione agricola, che genera delle forti pressioni ambientali con un progressivo allontanamento della fauna selvatica di interesse come mostrato precedentemente.

L'area in cui si andrà a collocare l'impianto fotovoltaico è soggetta infatti a continue lavorazioni agronomiche. A titolo di esempio si mostra nella tabella seguente le tipologie di lavorazione previste per il grano duro, che se si moltiplicano per l'estensione territoriale delle coltivazioni presenti nel raggio di 5 Km fanno capire come la presenza di mezzi e persone sia pressoché costante nel sito.

Preparazione del terreno, concimazione e disinfestazione		
EPOCA	OPERAZIONE COLTURALE	OPERATRICE
Fine agosto	Aratura a 25 30 cm	Aratro
Settembre	Estirpatura	Estirpatore
Metà settembre	Preparazione e trasporto concimi	Rimorchio agricolo
Metà settembre	Distribuzione concimi Spandi concimi	Spandiconcime
Fine settembre	Erpicatura	Frangizolle a dischi

Semina		
EPOCA	OPERAZIONE COLTURALE	OPERATRICE
1° quindicina di novembre	Semina	Seminatrice a righe

Operazioni culturali		
EPOCA	OPERAZIONE COLTURALE	OPERATRICE
Gennaio Marzo	Distribuzione concimi	Spargi concime
1°decade aprile	Diserbo chimico	Irroratrice da diserbo

Raccolta		
EPOCA	OPERAZIONE COLTURALE	OPERATRICE
2°metà di giugno	Mietitrebbiatura	Mietitrebbiatrice
2°metà di giugno	Formazione balle e carico	Raccogli-Imballatrice
Metà agosto	Brucciatura delle stoppie	

Figure 4-18. Tipologia e cadenza temporale tipo delle lavorazioni culturali del frumento.

Queste operazioni ripetute non danno modo alle specie selvatiche di vivere in modo armonico con l'ambiente agricolo, poiché il continuo rumore dei macchinari, la modificazione dell'ambiente naturale, il passaggio ripetuto dell'uomo determinano un allontanamento sia delle prede che dei predatori selvatici. Ad essere compromesso non è solo l'aspetto predatorio, ma anche i riti di corteggiamento per l'accoppiamento che hanno bisogno di silenzio.

Le ripetute modificazioni ambientali (aratura, estirpatura delle erbe selvatiche, mietitrebbiatura, bruciatura delle stoppie) pregiudicano l'allevamento della prole, togliendo l'opportunità di costruire dei ripari, giacigli o tane.

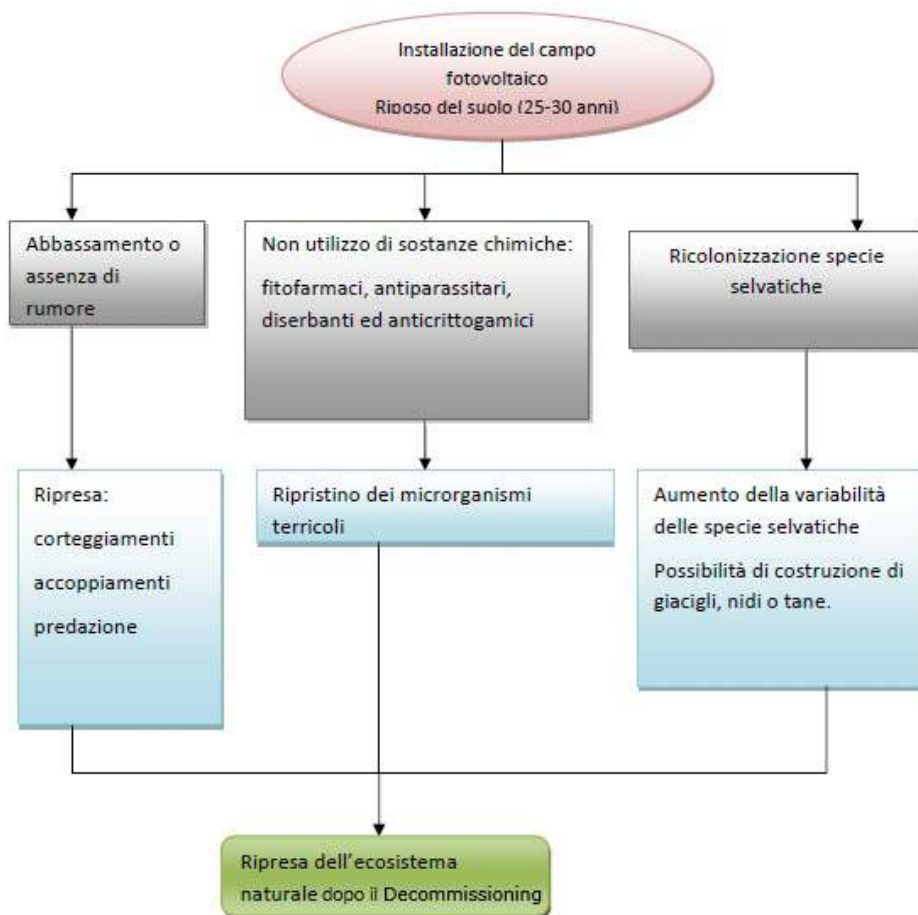
L'agricoltura intensiva che non dà più spazio al riposo del suolo, alle rotazioni colturali, ma pressa sempre più sulla quantità e sulla celerità della produzione, determina con questa filosofia

la scomparsa delle specie vegetali selvatiche, viste come antagoniste delle colture agricole. In questo modo gli organismi che si cibavano di tali piante sono obbligate ad emigrare con un conseguente abbassamento della biodiversità sia animale che vegetale.

Inoltre l'uso ripetuto di fitofarmaci, anticrittogamici, insetticidi ed anti parassitari, comporta non solo un inquinamento delle falde e dei suoli, ma anche l'eliminazione dell'equilibrio dell'ecosistema dei microrganismi terricoli che sono gli indicatori primari del benessere di un luogo e sono alla base della catena alimentare.

Come una vera catena, ogni elemento animale e vegetale si chiama anello. Il primo è sempre un vegetale (produttore), il secondo è sempre un erbivoro, (consumatore di primo ordine), i successivi sono carnivori (consumatori di secondo, terzo ordine). L'agricoltura moderna, spinta sempre più dalle pressanti richieste del mercato globale, rompe queste catene ecologiche.

La realizzazione dell'impianto agrivoltaico consentirà una riduzione degli effetti negative delle attività antropiche.



Posto che come mostra la Tavola 4.2.6_19_EQWE434_4.2.6_19_DocumentazioneSpecialistica_08, l'impianto in proposta è un agrivoltaico **che rispetta** tutte le indicazioni delle "Linee guida in materia di impianti agrivoltaici" pubblicate a giugno 2022 dal Ministero per la Transizione Ecologica (di seguito, le "Linee Guida") nonché

dei requisiti necessari all'accesso ai fondi del Piano Nazionale di Ripresa e Resilienza (di seguito, il "PNRR"). Per lo stesso impianto in sede di progettazione è stato deciso di adottare un'altezza minima da terra dei tracker pari a 1,34 cm al fine di consentire le lavorazioni e il pascolamento al di sotto delle stringhe fotovoltaiche, oltre che le operazioni colturali dell'oliveto frapposto tra i filari di produzione elettrica da fonte solare. Tale condizione **annulla la sottrazione di suolo agricolo** già molto bassa determinando una piena integrazione dell'impianto con le attività agricole in essere.

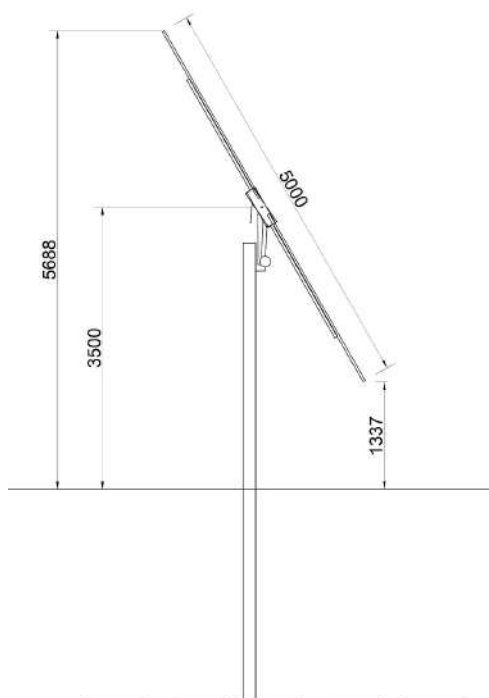


Figura 4-2. Particolare sezione tracker

Inoltre, al termine della vita dell'impianto agrivoltaico, l'area interessata dall'opera avrà un valore agronomico maggiore, poiché la gestione colturale adottata nell'impianto (oliveto e pascolamento) determinerà un minor sfruttamento del terreno che eliminerà la "stanchezza del suolo" dovuto alle coltivazioni ripetute, ci sarà un aumento della sostanza organica dovuta alla biomassa vivente che si svilupperà, costituita da tutti gli organismi viventi presenti nel suolo (animali, radici dei vegetali, microrganismi), alla biomassa morta, costituita dai rifiuti e dai residui degli organismi viventi presenti nel terreno e da qualsiasi materiale organico di origine biologica, più o meno trasformato.

Oltre all'aspetto agronomico si avrà un miglioramento anche dell'ecosistema, poiché con i mancati apporti dei fitofarmaci, antiparassitari, diserbanti e anticrittogamici ci sarà un ripristino dei microrganismi terricoli che sono alla base della catena ecologica dei vari ecosistemi.

frammentazione

Per frammentazione ambientale si intende quel processo dinamico di origine antropica attraverso il quale un'area naturale subisce una suddivisione in frammenti più o meno disgiunti progressivamente più piccoli ed isolati.

Secondo Romano (2000) l'organismo insediativo realizza condizioni di frammentazione del tessuto ecosistemico riconducibili a tre forme principali di manifestazione a carico degli habitat naturali e delle specie presenti:

- la divisione spaziale causata dalle infrastrutture lineari (viabilità e reti tecnologiche);
- la divisione e la soppressione spaziale determinata dalle espansioni delle aree edificate e urbanizzate;
- il disturbo causato da movimenti, rumori e illuminazioni.

La frammentazione può essere suddivisa in più componenti, che vengono di seguito indicate:

- scomparsa e/o riduzione in superficie di determinate tipologie ecosistemiche;
- insularizzazione progressiva e redistribuzione sul territorio dei frammenti ambientali residui;
- aumento dell'effetto margine sui frammenti residui.

La frammentazione degli habitat è ampiamente riconosciuta come una delle principali minacce alla diversità e all'integrità biologica. L'isolamento causato dalla frammentazione può portare a bassi tassi di ricolonizzazione e diminuisce la diversità faunistica specifica dei frammenti, abbassando anche la diversità genetica delle popolazioni, con la diminuzione del flusso genico tra le metapopolazioni.

La struttura ed il funzionamento degli ecosistemi residui in aree frammentate sono influenzati da numerosi fattori quali la dimensione, il grado di isolamento, la qualità dei frammenti stessi, la loro collocazione spaziale nell'ecomosaico, nonché dalle caratteristiche tipologiche della matrice antropica trasformata (agroforestale, urbana, infrastrutturale) in cui essi sono inseriti (Forman e Godron, 1986).

I marcati cambiamenti dimensionali, distributivi e qualitativi, che gli ecosistemi possono subire conseguentemente alla frammentazione, possono riflettersi poi sui processi ecologici (flussi di materia ed energia) e sulla funzionalità dell'intero ecomosaico.

La matrice trasformata, in funzione della propria tipologia e delle sue caratteristiche morfologiche, strutturali ed ecologiche, può marcatamente influenzare la fauna, la vegetazione e le condizioni ecologiche interne ai frammenti.

In estrema sintesi essa può:

- determinare il tipo e l'intensità dell'effetto margine nei frammenti residui;
- fungere da area "source" per specie generaliste, potenzialmente invasive dei frammenti, ed agire, viceversa, da area "sink" per le specie più sensibili, stenoecie, legate agli habitat originari ancora presenti nei frammenti residui;
- influenzare i movimenti individuali e tutti i processi che avvengono tra frammenti, agendo

da barriera parziale o totale per le dinamiche dispersive di alcune specie.

Come si può vedere dall'elaborato EQWE434_ELABORATO_GRAFICO_4.2.9_11 che riportante la lista delle specie vegetali che si intende utilizzare per la siepe e il manto erboso e l'impianto arboreo.

Per l'irrigazione della siepe perimetrale è previsto un impianto a goccia solo per i primi due anni dalla messa a dimora delle piante. In seguito, data la rusticità delle essenze vegetali, non sarà necessario nessun tipo di apporto irriguo artificiale.

Il manto erboso è di tipo temporaneo, quindi sarà presente solo nei periodi più umidi dell'anno (e non tutto l'anno) e quindi non è previsto nessun impianto irriguo.

I trattamenti necessari per una corretta gestione dell'oliveto sono molto esigui grazie alla rusticità della specie. Per l'esecuzione dei trattamenti oltre ad attenersi strettamente al disciplinare di produzione integrata della Regione Puglia si utilizzeranno tutti i dati climatici e monitoraggi dei patogeni per intervenire solo se strettamente necessario. Per la tipologia di prodotti da utilizzare, saranno privilegiati prodotti ammessi ad agricoltura biologica. L'uso di prodotti chimici di sintesi è limitato a pochi trattamenti, solo se dopo attente valutazioni delle infestazioni dei patogeni e dei dati climatici, è strettamente necessario l'uso di prodotti di sintesi.



Figure 4-19. Stralcio cartografico elaborato: EQWE434_ELABORATO_GRAFICO_4.2.9_11

Collisione

Posto che i pannelli fotovoltaici installati saranno di ultima generazione e quindi con bassa riflettanza, di recente si fanno avanti ipotesi di probabili impatti dei grossi impianti fotovoltaici sugli uccelli acquatici che, in volo per lunghe tratte lungo il periodo della migrazione verrebbero attratti da quella che sembra una calma superficie d'acqua, come un lago, e scendono su di essa per posarvisi, incontrando invece, a gran velocità, i duri pannelli solari.

Premettendo che non sono segnalate nell'area rotte di migrazione di specie acquatiche che seguono la costa e le aree umide del tarantino, per l'analisi di questa problematica si è valutata cartograficamente la possibilità che il parco agrivoltaico intercetti una direttrice di connessione ecologica. Per far ciò si è analizzata la mappa della Rete Ecologica Regionale (RER) e della Rete per la Conservazione della Biodiversità (R.E.B.).

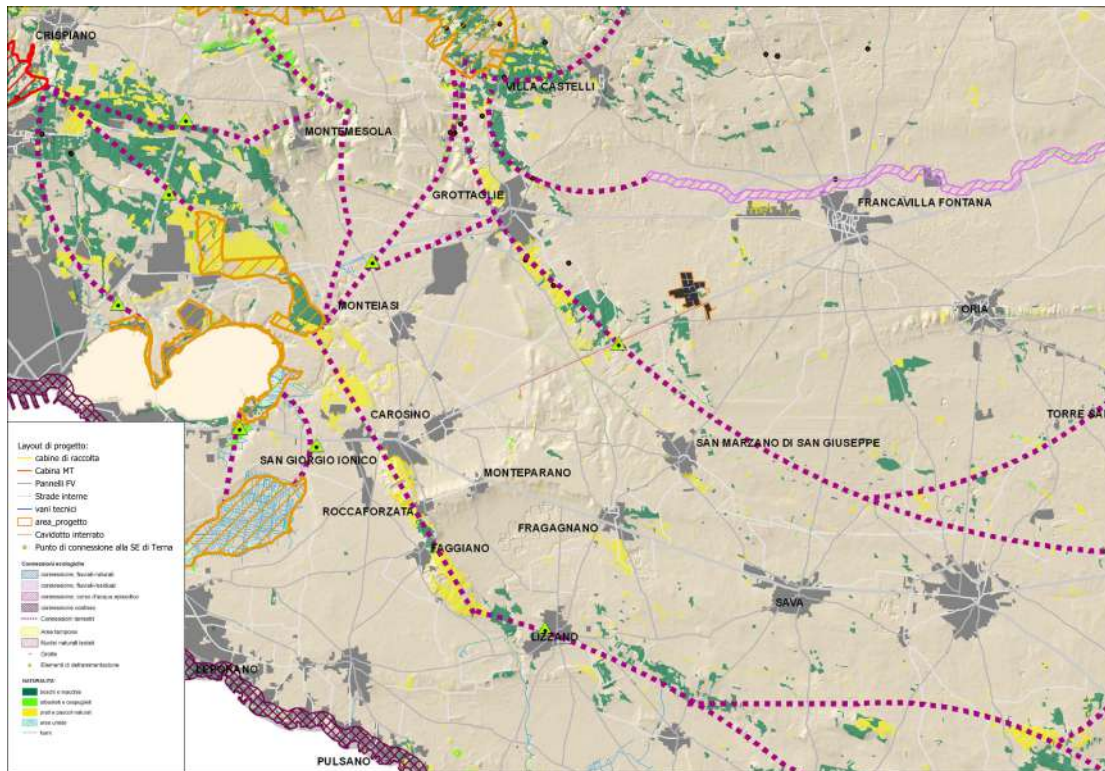


Figura 4-3. La Rete per la Conservazione della Biodiversità (R.E.B.). PPTR Approvato e aggiornato come disposto dalla DGR n. 1162/2016 (in nero l'impianto e in rosso la linea di connessione interrata).

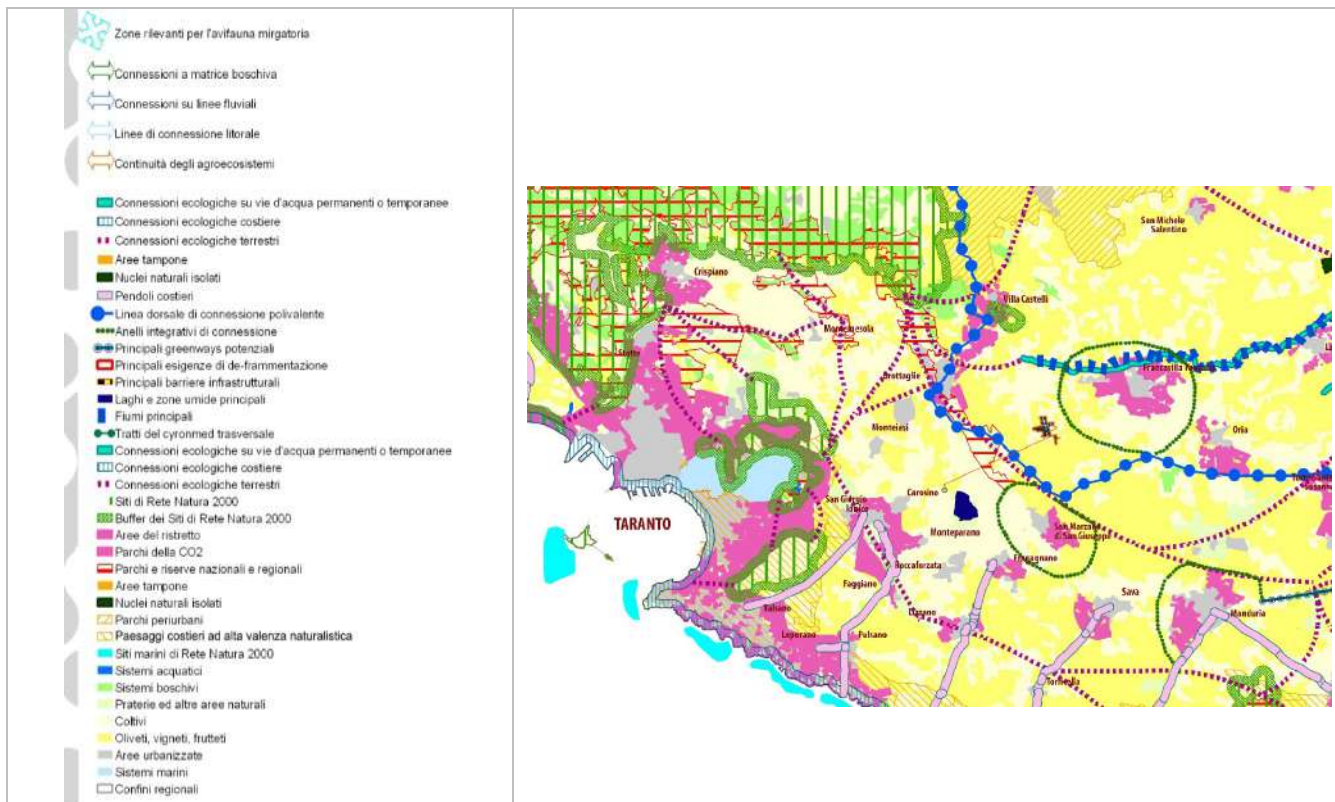


Figure 4-20. Schema Direttore della Rete Ecologica Polivalente PPTR Approvato e aggiornato come disposto dalla DGR n. 1162/2016 (in nero l'impianto e in rosso la linea di connessione interrata).

Dall'immagini precedenti si evince che l'impianto non intercetta, in uno scenario di area vasta, nessuna direttrici di connessione ecologica (**eccetto per il cavidotto che corre lungo la viabilità esistente**).

Giudizio di significatività dell'impatto:	
BIODIVERSITA' E ECOSISTEMA:	MOLTO BASSO (MB)
Giudizio di reversibilità dell'impatto negative:	
BIODIVERSITA' E ECOSISTEMA:	LUNGO TERMINE

Fase di ripristino

Questa fase è analoga a quella di cantiere per la quale è stata prevista un'assenza di relazione con gli habitat ripariali limitrofi e una bassa emissione acustica.

L'interferenza in fase risulta limitata nel tempo, in quanto i tempi di smantellamento sono brevi pertanto eventuali disturbi legati alla fase di cantiere risultano bassi, locali, temporanei e reversibili.

Giudizio di significatività dell'impatto:	
BIODIVERSITA' E ECOSISTEMA:	BASSO (B)
Giudizio di reversibilità dell'impatto negative:	
BIODIVERSITA' E ECOSISTEMA:	BREVE TERMINE (BT)

5 MITIGAZIONE DEGLI IMPATTI

1.1 Fase di Cantiere

A livello preventivo la fase di cantiere, per la durata contenuta e l'entità delle attività che in tale periodo si svolgono, non vi è bisogno di sistemi di contenimento degli impatti se non l'applicazione delle normali prassi e il rispetto delle norme di settore in materia di gestione delle aree di cantiere e smaltimento/riutilizzo rifiuti, ovvero:

- i rifiuti derivati dagli imballaggi dei pannelli fotovoltaici (quali carta e cartone, plastica, legno e materiali misti) saranno provvisoriamente stoccati in appositi cassoni metallici appoggiati a terra, nelle aree individuate ed appositamente predisposte come da normativa vigente, e opportunamente coperti con teli impermeabili. I rifiuti saranno poi conferiti ad uno smaltitore autorizzato, da individuare prima della fase di realizzazione dell'impianto fotovoltaico, che li prenderà in carico e li gestirà secondo la normativa vigente.
- Adozione di un sistema di gestione del cantiere di lavoro prestando attenzione a ridurre l'inquinamento di tipo pulviscolare tramite la bagnatura delle piste di cantiere per mezzo di idranti per limitare il propagarsi delle polveri nell'aria in fase di cantiere, la bagnature delle gomme degli automezzi, la riduzione della velocità di transito dei mezzi, l'utilizzo di macchinari omologati e rispondenti alle normative vigenti.

Durante tutta la fase di cantiere, dovranno essere attuate misure di prevenzione dell'inquinamento volte a tutelare le acque superficiali e sotterranee, il suolo ed il sottosuolo, nello specifico dovranno essere:

- adeguatamente predisposte le aree impiegate per il parcheggio dei mezzi di cantiere, nonché per la manutenzione di attrezzature e il rifornimento dei mezzi di cantiere. Tali operazioni dovranno essere svolte in apposita area impermeabilizzata, dotata di sistemi di contenimento e di tettoia di copertura o, in alternativa, di sistemi per il primo trattamento delle acque di dilavamento (disoleatura);
- stabilite le modalità di movimentazione e stoccaggio delle sostanze pericolose e le modalità di gestione e stoccaggio dei rifiuti; i depositi di carburanti, lubrificanti sia nuovi che usati o di altre sostanze potenzialmente inquinanti dovranno essere localizzati in aree appositamente predisposte e attrezzate con platee impermeabili, sistemi di contenimento, tettoie;
- gestite le acque meteoriche di dilavamento eventualmente prodotte nel rispetto della vigente normativa di settore nazionale e regionale;
- adottate modalità di stoccaggio del materiale sciolto volte a minimizzare il rischio di rilasci di solidi trasportabili in sospensione in acque superficiali;
- adottate tutte le misure necessarie per abbattere il rischio di potenziali incidenti che possano coinvolgere sia i mezzi ed i macchinari di cantiere, sia gli automezzi e i veicoli

esterni, con conseguente sversamento accidentale di liquidi pericolosi, quali idonea segnaletica, procedure operative di conduzione automezzi, procedure operative di movimentazione carichi e attrezzature, procedure di intervento in emergenza.

Inoltre, le terre e le rocce da scavo saranno prioritariamente riutilizzate in sito; tutto ciò che sarà eventualmente in esubero dovrà essere avviato ad un impianto di riciclo e recupero autorizzato.

1.2 Fase di Esercizio

La fase propria di esercizio dell'impianto fotovoltaico prevede diverse modalità di mitigazione degli impatti potenziali a livello sia preventivo che di abbattimento.

A livello preventivo si può affermare che l'intero progetto ha tenuto conto di scelte fatte anche in relazione alla minimizzazione dell'impatto visivo, così da non rendere visibile da breve e grandi distanze l'opera.

La scelta del sito ha tenuto conto delle barriere naturali di mitigazione dell'impatto visivo già presenti nella zona in modo tale da richiedere delle minime modalità di mitigazione.

A livello di abbattimento degli impatti provocati, le scelte sono ricadute su due tipologie di interventi:

- interventi di piantumazione di essenze arboree e arbustive lungo la recinzione dell'impianto. L'analisi del paesaggio ha dimostrato che le barriere naturali presenti, i punti visibili individuati e le attività antropiche fanno sì che non si necessita di ulteriori modalità di mitigazione diverse dalla recinzione realizzata con pali in legno infissi nel terreno e rete metallica e dalla realizzazione di una fascia di verde costituita da specie sempreverdi.
- L'area di impianto e il contesto circostante è caratterizzato da un monotono paesaggio agrario caratterizzato principalmente da colture erbacee. Proprio per questo motivo oltre che per scelte produttive dell'azienda agricola, si è deciso di mettere a dimora tra le stringhe fotovoltaiche un impianto di oliveto con circa 700 elementi arborei che fungeranno anche come ulteriore mascheramento dei pannelli solari oltre che come fattore produttivo agricolo.

Inoltre, al fine di permettere alla piccola fauna presente nella zona di utilizzare l'area di impianto, sono previsti dei ponti ecologici consistenti in cunicoli delle dimensioni di 100x20 cm sotto la rete metallica, posizionati ogni 100 metri circa. Tale accorgimento favorisce la presenza e l'uso dell'area di impianto da parte dei micromammiferi e della fauna in genere con conseguente attrazione anche dei rapaci nell'attività trofica. Inoltre, la presenza di siepi perimetrali all'impianto e l'assenza di attività di disturbo arrecate dalle lavorazioni agricole, favorirà un'aumento della biodiversità nell'area.

1.3 Fase di Ripristino

Il ripristino della funzionalità originaria del suolo sarà ottenuto attraverso la movimentazione meccanica dello stesso e eventuale necessaria aggiunta di elementi organici e minerali. Eventualmente si riporterà del terreno vegetale, al fine di restituire l'area all'utilizzo precedente.