

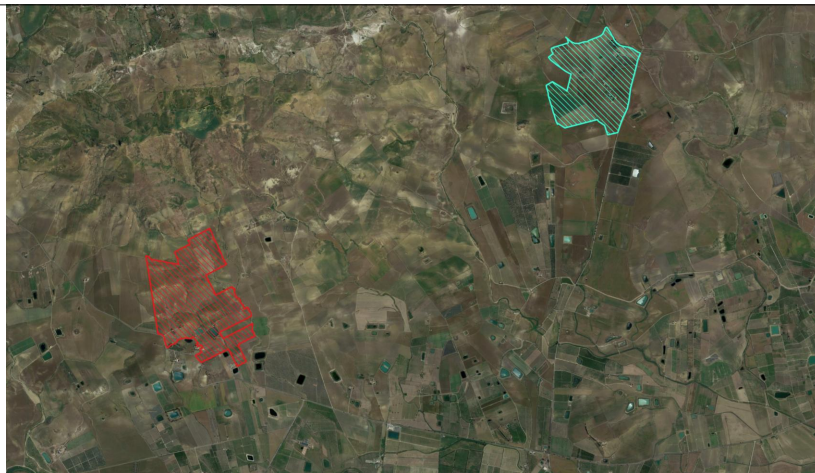

REGIONE SICILIA
PROVINCIA CATANIA
COMUNE DI RAMACCA



**PROGETTO PER LA REALIZZAZIONE DI UN IMPIANTO AGROVOLTAICO
DENOMINATO "AGV RAMACCA" E DELLE OPERE DI CONNESSIONE
ALLA RETE ELETTRICA IN AT NEL COMUNE DI RAMACCA (CT)
POT. IMMISSIONE 67,2598 MW - POT. IMPIANTO 75,38388 MWp**

PROGETTO DEFINITIVO

RELAZIONE PIANO DISMISSIONE IMPIANTO

Titolo elaborato

Committente



Progettazione



Firme



P04/22	RAMAREL0003A0	P04/Ramacca/EPD/Relaz.piano dismiss.imp.	-	A4	001/009
Commessa	Cod. elaborato	Nome file	Scala	Formato	Foglio
00	15.09.2023	Emissione	EL	FB	AN
Rev.	Data	Oggetto revisione	Redatto	Verificato	Approvato

**PROGETTO DEFINITIVO PER LA REALIZZAZIONE
DI UN IMPIANTO AGROVOLTAICO MISTO
DI POTENZA 75,38388 MWp
DENOMINATO – AGV RAMACCA –
NEL TERRITORIO COMUNALE DI RAMACCA
IN PROVINCIA DI CATANIA, COMPRENDENTE ANCHE LE OPERE
PER LA CONNESSIONE ALLA RETE ELETTRICA IN AT NEL
COMUNE DI RAMACCA (CT)**

COMMITTENTE: RAMACCA AGRISOLAR SRL

INDICE

1	PREMESSA.....	3
2	INSERIMENTO CARTOGRAFICO.....	3
3	LEGGI E DECRETI	5
4	PIANO DI DISMISSIONE IMPIANTO.....	7
5	QUANTIFICAZIONE OPERE DISMISSIONE.....	7

Progetto: Impianto agrovoltaiico nel comune di Ramacca da 75,38388 MWp denominato – AGV RAMACCA – Elaborato: ‘ RAMAREL0003A0 – Relazione piano dismissione impianto’	Data: 15/09/2023	Rev. Rev. 0	Pagina Page 3/9
---	-----------------------------------	---------------------------------	-------------------------------------

1 PREMESSA

Questo lavoro rientra fra le attività di promozione della realizzazione di impianti agrovoltaiici a “**ridotto impatto ambientale**” nel rispetto della normativa internazionale e nazionale di settore: in particolare l’impianto agrovoltaiico sarà in parte del tipo ad inseguimento mono-assiale da **43.056,00** kWp ed in parte con strutture fisse per una potenza di **32.327,88** kWp in Contrada Cacoccioletta, nel Comune di **Ramacca**, in provincia di **Catania**.

La potenza complessiva di picco dell’impianto è pari a **75.383,88** MWp, la potenza complessiva di immissione è pari a **67.259,80** MW.

Per l’impianto in oggetto, si procederà a presentare istanza di Autorizzazione Unica (AU), ai sensi dall’articolo 12 comma 3 del D.Lgs. 387/2003, presso il Dipartimento dell’Energia, quale struttura competente incardinata nell’ambito dell’Assessorato regionale dell’energia e dei servizi di pubblica utilità della Regione Siciliana.

E, essendo l’opera di progetto compresa tra quelle di cui all’Allegato II alla Parte Seconda del D.Lgs. 152/2006 e ss.mm.ii. lettera 2, 7° trattino “**Impianti fotovoltaici per la produzione di energia elettrica con potenza complessiva superiore a 10 MW** (fattispecie aggiunta dall’art. 31, comma 6, della legge n. 108 del 2021)”, rientra tra quegli interventi da sottoporre a procedura di VIA di competenza statale la cui autorità competente viene individuata nel Ministero dell’Ambiente e della Sicurezza Energetica (MASE).

2 INSERIMENTO CARTOGRAFICO

L’impianto in oggetto è ubicato in un lotto di terreno nel territorio di Ramacca per un’area complessiva di **209,8 ettari**.

Dal punto di vista cartografico, l’opera insieme alle opere di connessione è situata all’interno dei comuni di Ramacca, all’interno delle seguenti cartografie e fogli di mappa:

- Quadro d’unione IGM – **Castel di Iudica** – Riquadro n. **269 III NE** e – **Monte Turcisi** – Riquadro n. **269 II NO**;
- Carta Tecnica Regionale CTR, scala 1: 10.000, fogli n. **633130 e 633090**.
- Mappa catastale del Comune di Ramacca così distinte:
- Mappa catastale del Comune di Ramacca così distinte:
 - Foglio n. 88 p.lle n.44, 50, 45, 76, 48, 49, 133, 134, 64, 65, 130, 131, 135, 156, 158;
 - Foglio n. 89 p.lle n. 4, 19, 86, 104, 107, 152, 164, 91, 22, 28, 38, 109, 162, 165, 21, 80, 81, 92, 140, 125, 35, 151, 93, 167, 6, 134, 23;
 - Foglio n. 90 p.lle n. 80, 110, 47, 61, 115, 74, 49, 56, 119, 57, 58, 59, 60, 76, 171, 172, 173, 174, 175, 55, 10, 73, 112, 120, 79, 113;
 - Foglio n. 65 p.lle n. 9, 39, 87, 89, 92, 95, 33, 25, 32, 31, 71, 103, 105, 107, 109.

Si indicano di seguito le coordinate delle due sezioni di impianto e della sottostazione:

Coordinate geografiche		
Sezione impianto	Latitudine	Longitudine
Impianto AGV: Ramacca 1	37°26'25.47"N	14°40'47.94"E
Impianto AGV: Ramacca 2	37°27'52.52"N	14°44'3.00"E
Cabina di connessione 1	37°26'3.76"N	14°40'53.38"E
Cabina di connessione 2	37°27'40.79"N	14°44'17.82"E
SST TERNA	37°28'5.93"N	14°35'17.23"E



1. Vista satellitare generale ubicazione impianto

Progetto: Impianto agrovoltaioco nel comune di Ramacca da 75,38388 MWp denominato – AGV RAMACCA – Elaborato: ‘ RAMAREL0003A0 – Relazione piano dismissione impianto’	Data: 15/09/2023	Rev. Rev. 0	Pagina Page 5/9
---	-----------------------------------	-----------------------	---------------------------

3 LEGGI E DECRETI

- Decreto Legislativo 29 dicembre 2003, n. 387: Attuazione della direttiva 2001/77/CE relativa alla promozione dell'energia elettrica prodotta da fonti energetiche rinnovabili nel mercato interno dell'elettricità.
- D.M. 10-9-2010: Linee guida per l'autorizzazione degli impianti alimentati da fonti rinnovabili.
- Decreto legislativo 3 marzo 2011, n. 28: Attuazione della direttiva 2009/28/CE sulla promozione dell'uso dell'energia da fonti rinnovabili, recante modifica e successiva abrogazione delle direttive 2001/77/CE e 2003/30/CE.
- D. Pres.R. Sicilia 18/07/2012, n. 48: Regolamento recante norme di attuazione dell'art. 105, comma 5, della legge regionale 12 maggio 2010, n. 11.
- D. Pres.R. Sicilia 10/10/2017: "Definizione criteri ed individuazione aree non idonee alla realizzazione di impianti di produzione di energia elettrica da fonte eolica ai sensi dell'art. 1 della legge regionale 20 novembre 2015, n. 29, nonché dell'art. 2 del regolamento recante le norme di attuazione dell'art. 105, comma 5, legge regionale 10 maggio 2010, n. 11, approvato con decreto presidenziale 18 luglio 2012, n. 48".

Normativa in materia ambientale e paesaggistica:

- Decreto legislativo 3 aprile 2006, n. 152: Norme in materia ambientale.
- Decreto Legislativo 22 gennaio 2004, n. 42: Codice dei beni culturali e del paesaggio, ai sensi dell'articolo 10 della legge 6 luglio 2002, n. 137.

Normativa generale in tema di regime di tutela:

- Legge Regionale n. 16 del 6 aprile 1996 e ss. mm. e ii.: “Riordino della legislazione in materia forestale e di tutela della vegetazione”
- Regio Decreto n. 3267/1923: “Riordinamento e riforma della legislazione in materia di boschi e di terreni montani”.
- Piano Territoriale Paesaggistico Regionale della Sicilia, P.T.P.R., approvato con D.A. del 21 maggio 1999 su parere favorevole reso dal Comitato Tecnico Scientifico nella seduta del 30 aprile 1996.
- Piano Paesaggistico Ambiti 8, 11, 12, 13, 14, 16, 17 ricadenti nella provincia di Catania: approvato con D.lgs. n.42 del 22 gennaio 2004.
- Piano Stralcio per l'Assetto Idrogeologico della Regione Sicilia e ss. mm. e ii., P.A.I., approvato secondo le procedure di cui all'art. 130 della Legge Regionale n. 6 del 3 maggio 2001 “Disposizioni programmatiche e finanziarie per l'anno 2001”.
- Piano di Tutela delle Acque, P.T.A., corredato delle variazioni apportate dal Tavolo tecnico delle Acque, approvato definitivamente (art.121 del D. Lgs. 152/06) dal Commissario Delegato per l’Emergenza Bonifiche e la Tutela delle Acque - Presidente della Regione Siciliana - con ordinanza n. 333 del 24/12/08.

Progetto: Impianto agrovoltaiico nel comune di Ramacca da 75,38388 MWp denominato – AGV RAMACCA – Elaborato: 'RAMAREL0003A0 – Relazione piano dismissione impianto'	Data: 15/09/2023	Rev. Rev. 0	Pagina Page 6/9
--	-----------------------------------	-----------------------	---------------------------

Normativa generale in tema Elettrodotti, linee elettriche, sottostazione e cabina di trasformazione:

- Regio Decreto 11 dicembre 1933, n. 1775 "Testo unico delle disposizioni di legge sulle acque e impianti elettrici;
- D.P.R. 18 marzo 1965, n. 342 "Norme integrative della legge 6 dicembre 1962, n. 1643 e norme relative al coordinamento e all'esercizio delle attività elettriche esercitate da enti ed imprese diversi dall'Ente Nazionale per l'Energia Elettrica";
- Legge 28 giugno 1986, n. 339 "Nuove norme per la disciplina della costruzione e dell'esercizio di linee elettriche aeree esterne";
- Norma CEI 211-4/1996 "Guida ai metodi di calcolo dei campi elettrici e magnetici generati da linee elettriche";
- Norma CEI 211-6/2001 "Guida per la determinazione delle fasce di rispetto per gli elettrodotti secondo le disposizioni del DPCM 8 luglio 2003 (Art. 6) – Parte 1: Linee elettriche aeree e in cavo";
- Norma CEI 11-17/2006 "Impianti di produzione, trasmissione e distribuzione di energia elettrica – Linee in cavo";
- DM 29/05/2008 "Approvazione della metodologia di calcolo per la determinazione delle fasce di rispetto per gli elettrodotti".
- Legge 22 febbraio 2001, n. 36 "Legge quadro sulla protezione dalle esposizioni a campi elettrici, magnetici ed elettromagnetiche.

Normativa generale opere civili:

- Legge 5 novembre 1971, n. 1086 "Norme per la disciplina delle opere di conglomerato cementizio armato, normale e precompresso ed a struttura metallica";
- Legge 2 febbraio 1974, n. 64 "Provvedimenti per le costruzioni con particolari prescrizioni per le zone sismiche"; D.M. LL.PP. 16 gennaio 1996 "Norme tecniche per le costruzioni in zone sismiche".
- D.M. LL.PP. 14.01.2008 "Norme tecniche per il calcolo, l'esecuzione ed il collaudo delle strutture in cemento armato, normale e precompresso e per le strutture metalliche";
- Circolare Consiglio Superiore Lavori Pubblici del 02/02 2/009 contenente istruzioni per l'applicazione delle "Nuove norme tecniche per le costruzioni" di cui al DM 14 gennaio 2008;
- Decreto 17 gennaio 2018 "Aggiornamento delle Norme tecniche per le costruzioni";
- Circolare 21 gennaio 2019 n.7 "Istruzioni per l'applicazione dell'«Aggiornamento delle «Norme tecniche per le costruzioni»» di cui al decreto ministeriale 17 gennaio 2018".

Normativa Sicurezza:

- D.LGS 9 Aprile 2008 "Testo unico sulla sicurezza"

Di seguito una descrizione delle norme più rappresentative ai fini del presente progetto.

L'elenco normativo riportato non è esaustivo, per cui leggi o norme applicabili, anche se non citate, vanno comunque applicate.

Progetto: Impianto agrovoltaiico nel comune di Ramacca da 75,38388 MWp denominato – AGV RAMACCA – Elaborato: ‘ RAMAREL0003A0 – Relazione piano dismissione impianto’	Data: 15/09/2023	Rev. Rev. 0	Pagina Page 7/9
---	-----------------------------------	-----------------------	---------------------------

4 PIANO DI DISMISSIONE IMPIANTO

La presente sezione riguarda la dismissione del parco agrovoltaiico per la produzione di energia elettrica mediante lo sfruttamento del sole da realizzarsi a terra, su strutture fisse e tracker in un lotto di terreno sito nel comune di Ramacca.

Per l’impianto agrovoltaiico si stima una vita media di trentacinque anni, al termine dei quali si dovrà procedere allo smantellamento con conseguente ripristino del sito nelle condizioni di partenza.

Gli interventi da eseguire per lo smantellamento dell’impianto saranno eseguiti nel rispetto delle norme di sicurezza attuali e future attraverso una sequenza di fasi operative che si elencano di seguito:

- Disconnessione dell’impianto dalla rete elettrica;
- Smontaggio apparecchiature elettriche;
- Smontaggio dei quadri elettrici;
- Smontaggio dei pannelli;
- Smontaggio delle strutture porta moduli;
- Rimozione e recupero dei cavi elettrici;
- Demolizioni degli edifici compreso di basamento in cls;
- Ripristino area impianto.

La viabilità e le strade di servizio dell’impianto saranno rimosse solo parzialmente al fine di consentire la continuità dei tracciati e dell’attività agricola.

5 QUANTIFICAZIONE OPERE DISMISSIONE

Rimozione pannelli

Per quanto riguarda lo smaltimento dei pannelli fotovoltaici montati sulle strutture fuori terra l’obiettivo è quello di riciclare totalmente i materiali impiegati.

Infatti, circa il 90 - 95 % del peso del modulo è composto da materiali che possono essere riciclati attraverso operazioni di separazione e lavaggio; i principali componenti di un pannello agrovoltaiico sono:

- Silicio;
- Componenti elettrici;
- Metalli;
- Vetro;

Le operazioni previste per la demolizione e successivo recupero/ smaltimento dei pannelli fotovoltaici consisteranno nello smontaggio dei moduli ed invio degli stessi ad idonea piattaforma che effettuerà le seguenti operazioni di recupero:

- recupero cornice di alluminio;
- recupero vetro;
- recupero integrale della cella di silicio;
- invio a discarica delle modeste quantità di polimero di rivestimento della cella.

La tecnologia per il recupero e riciclo dei materiali, valida per i pannelli a silicio cristallino è una realtà industriale che va consolidandosi sempre più.

Progetto: Impianto agrovoltaico nel comune di Ramacca da 75,38388 MWp denominato – AGV RAMACCA – Elaborato: ‘ RAMAREL0003A0 – Relazione piano dismissione impianto’	Data: 15/09/2023	Rev. Rev. 0	Pagina Page 8/9
--	-----------------------------------	---------------------------------	-------------------------------------

Rimozione strutture sostegno

Le strutture di sostegno, per le lavorazioni in quota, saranno rimosse con apposito mezzo meccanico; mentre per le parti fisse a quota terreno verranno rimossi i pali di fondazione infissi nel terreno.

Rimozione apparecchiature elettriche

Le linee elettriche e le apparecchiature meccaniche delle cabine di trasformazione saranno rimosse secondo le normative vigenti in materia di sicurezza.

Gli inverter ed i trasformatori è previsto lo smaltimento a cura del produttore.

I cavidotti saranno rimossi tramite scavo a sezione obbligata che verrà nuovamente riempito con il materiale di risulta.

Rimozione recinzione

La recinzione e la relativa struttura di sostegno (paletti, fondazioni, ecc.) saranno rimossi tramite l'utilizzo di mezzo meccanico e saranno inviati presso impianti di recupero di componenti metalliche e riutilizzo di inerti provenienti da demolizioni.

Rimozione viabilità interna

La pavimentazione stradale verrà rimossa, tramite scavo, per uno spessore di circa 10 cm con il successivo smaltimento dei materiali rimossi presso impianti di recupero di inerti provenienti da demolizioni.

Smaltimento materiali di risulta

Lo smaltimento dei materiali di risulta sarà mirata ad individuare siti di cava e di discarica autorizzata. Per quanto riguarda le discariche e gli impianti di recupero saranno individuati dei siti di cava e di discarica autorizzata tra gli elenchi degli impianti autorizzati nella provincia di Catania.

Computo metrico opere di dismissione

La stima dei costi per la dismissione e lo smaltimento sono riferiti ad un impianto agrovoltaico della potenza di 75,38388 MWp.

Si riassumono i possibili costi nella tabella seguente:

IMPIANTO FOTOVOLTAICO - AGV RAMACCA - 75,38388 MWp						
PIANO DISMISSIONE - COMPUTO METRICO COSTI						
N.	N.E.P.	DESCRIZIONE	U.M.	PREZZO UNITARIO	QUANTITA'	IMPORTO
1	E.D.1	Smontaggio pannello fotovoltaico: - smontaggio moduli fotovoltaici e struttura di sostegno - trasporto a discarica	caduno	1,50 €	109.252,00	163.878,00 €
2	E.D.2	Lavaggio vetri pannelli fotovoltaici	MW	1.000,00 €	75,38388	75.383,88 €
3	E.D.3	Smaltimento moduli fotovoltaici - recupero cornici alluminio, vetro e celle di silicio trasporto a discarica polimero rivestimento cella	caduno	2,00 €	109.252,00	218.504,00 €
4	E.D.4	Rimozione apparecchiature elettriche: - dismissione quadri elettrici	caduna	4.000,00 €	41,00	164.000,00 €
5	E.D.5	Dismissione di sistema di videosorveglianza - pali di sostegno e telecamere	a corpo	25.000,00 €	1,00	25.000,00 €
6	E.D.6	Dismissione impianto illuminazione stradale: -pali di illuminazione e corpi illuminanti	cadauna	50,00 €	610,00	30.500,00 €
7	E.D.7	Dismissione cavi elettrici: - cavi elettrici di potenza e segnale	a corpo	120.000,00 €	1,00	120.000,00 €
8	E.D.8	Rimozione strade interne e piazzali: - strato superficiale e strato di materiale vagliato	mc	10,00 €	11.111,88	111.118,81 €
9	E.D.9	Smontaggio e smaltimento edifici compreso basamenti: - demolizione basamento cabine (43); - demolizione basamento sala controllo (2); - demolizione basamento magazzino (2)	caduno	2.500,00 €	47,00	117.500,00 €
10	E.D.10	Ripristino area, pulizia terreno e smaltimento materiale di risulta	a corpo	35.000,00 €	1,00	35.000,00 €
11	E.D.11	Rimozione fondazioni apparecchiature: - demolizione fondazioni edificio	a corpo	1.000,00 €	47,00	47.000,00 €
12	E.D.12	Rimozione recinzione: - rimozione recinzione e cancelli; - demolizione fondazione recinzione e cancelli	a corpo	10.000,00 €	1,00	10.000,00 €
13	E.D.13	Rimozione viabilità interna	a corpo	15.000,00 €	1,00	15.000,00 €
TOTALE COMPLESSIVO						1.132.884,69 €