

PROGETTO PER LA REALIZZAZIONE DI UN IMPIANTO PER LA
PRODUZIONE DI ENERGIA MEDIANTE LO SFRUTTAMENTO DEL VENTO
CON IMPIANTO DI ACCUMULO NEL TERRITORIO COMUNALE DI
PULSANO, TARANTO E LIZZANO LOC. MORRONE VECCHIO (TA)
POTENZA NOMINALE 100,8 MW

PROGETTO DEFINITIVO - SIA

PROGETTAZIONE E SIA

ing. Fabio PACCAPELO

ing. Andrea ANGELINI

ing. Antonella Laura GIORDANO

ing. Francesca SACCAROLA

COLLABORATORI

ing. Giulia MONTRONE

geom. Rosa CONTINI

STUDI SPECIALISTICI

GEOLOGIA

geol. Matteo DI CARLO

ACUSTICA

ing. Sabrina SCARAMUZZI

STUDIO FAUNISTICO

dott. nat. Fabio MASTROPASQUA

VINCA, STUDIO BOTANICO VEGETAZIONALE

E PEDO-AGRONOMICO

dor.ssa Lucia PESOLA

ARCHEOLOGIA

dr.ssa archeol. Domenica CARRASSO

INTERVENTI DI COMPENSAZIONE E VALORIZZAZIONE

arch. Gaetano FORNARELLI

arch. Andrea GIUFFRIDA

SIA.ES.10 NATURA E BIODIVERSITA'

ES.10.3 Studio botanico-vegetazionale

REV. DATA DESCRIZIONE

REV.	DATA	DESCRIZIONE



INDICE

1	PREMESSA	1
2	RIFERIMENTI NORMATIVI	2
3	ANALISI DI AREA VASTA	4
3.1	INQUADRAMENTO TERRITORIALE	4
4	DESCRIZIONE DELL'AREA D'INTERVENTO	7
4.1	ANALISI VEGETAZIONALE DELL'AREA DI STUDIO	9
4.1.1	<i>Caratteristiche climatiche di area vasta</i>	9
4.2.1	<i>Vegetazione e flora potenziale d'area vasta</i>	13
4.3	ECOSISTEMI PRESENTI NELL'AREA VASTA E DI PROGETTO	18
4.4	HABITAT DELLA DIRETTIVA 92/43/CEE NELL'AREA VASTA - FLORA	21
5	AMBIENTI PAESAGGISTICI SECONDO IL PIANO PAESAGGISTICO TERRITORIALE REGIONALE (PPRT)	26
5.1	ANALISI DELL'AREA VASTA	26
5.2	ANALISI DELL'AREA DI PROGETTO	30
5.2.1	<i>La carta della naturalità: ricchezza di specie (floro-faunistiche) e struttura ecosistemica</i>	32
5.2.2	<i>La Rete Ecologica regionale</i>	34
5.2.3	<i>Censimento degli Ulivi Monumentali di Puglia</i>	34
5.3	USO DEL SUOLO IN AREA VASTA E NELL'AREA DI INTERVENTO	34
6	STIMA E VALUTAZIONE DEGLI IMPATTI	40
6.1	IMPATTO SU FLORA E VEGETAZIONE DI AREA VASTA	40
6.2	IMPATTO SU FLORA E VEGETAZIONE DELL'AREA DI INTERVENTO	40
6.2.1	<i>Fase di cantiere</i>	40
7	MISURE DI MITIGAZIONE	43
8	CONCLUSIONI	44
9	ALLEGATO FOTOGRAFICO	46



1 PREMESSA

La presente relazione ha la finalità di descrivere gli aspetti botanico-vegetazionali dell'area interessata dal progetto di impianto di produzione di energia elettrica, attraverso lo sfruttamento dell'energia eolica, situato nei territori comunali extra urbani di Taranto, Lizzano e Pulsano in località Morrone Vecchio (TA).

Obiettivi dello studio sono:

- Descrivere la componente botanico-vegetazionale dell'area di intervento,
- Individuare gli elementi di interesse conservazionistico, quali gli habitat e le specie vegetali della Direttiva 92/43/CEE (habitat Natura 200), e le componenti del paesaggio botanico vegetazionali individuate dal PPTR;
- Analizzare le possibili interferenze del progetto con la componente botanico-vegetazionale e verificare la congruenza delle soluzioni progettuali.



2 RIFERIMENTI NORMATIVI

Autorizzazione Unica (AU) ai sensi dell'art. 12 del D.Lgs 387/2003: è il procedimento a cui sono soggetti la costruzione e l'esercizio degli impianti di produzione di energia elettrica alimentati da fonti rinnovabili, gli interventi di modifica, potenziamento, rifacimento totale o parziale e riattivazione, come definiti dalla normativa vigente, nonché le opere connesse e le infrastrutture indispensabili alla costruzione e all'esercizio degli impianti stessi. L'Autorizzazione Unica viene rilasciata dalla Regione o altro soggetto istituzionale delegato dalla Regione, nel rispetto delle normative vigenti in materia di tutela dell'ambiente, di tutela del paesaggio e del patrimonio storico-artistico. Il D.Lgs 387/2003, inoltre, prevede l'emanazione di Linee Guida atte a indicare le modalità procedurali e i criteri tecnici da applicarsi alle procedure per la costruzione e l'esercizio degli impianti alimentati da fonti rinnovabili, con riferimento anche ai criteri di localizzazione. Tali Linee Guida sono state emanate solo recentemente con Decreto del Ministero dello sviluppo economico del 10 settembre 2010.

R.R. n. 24/2010: La Regione Puglia ha di seguito recepito le Linee Guida nazionali con il "Regolamento attuativo del Decreto del Ministero per lo Sviluppo Economico del 10 settembre 2010, "Linee Guida per l'autorizzazione degli impianti alimentati da fonti rinnovabili", recante l'individuazione di aree e siti non idonei alla installazione di specifiche tipologie di impianti alimentati da fonti rinnovabili nel territorio della regione Puglia" e dalla *D.G.R. n. 3029 del 30 dicembre 2010*, che approva la "Disciplina del procedimento unico di autorizzazione alla realizzazione ed all'esercizio di impianti di produzione di energia elettrica alimentati da fonti rinnovabili".

D.G.R. n. 2122/2012: La DGR 2122 del 23/10/2012 detta gli indirizzi per l'integrazione procedimentale e per la valutazione degli impatti cumulativi di impianti di produzione di energia da fonti rinnovabili nella Valutazione di Impatto Ambientale, demandando ad un successivo "atto dirigenziale coordinato" l'atto tecnico volto ad "approvare per la valutazione degli impatti cumulativi, sia per gli impianti eolici che per quelli fotovoltaici al suolo [...] le indicazioni di cui all'allegato, [...] in un successivo atto dirigenziale coordinato, per gli aspetti tecnici e di dettaglio".

Determinazione Del Dirigente Servizio Ecologia n.162/ 2014: Determina gli indirizzi applicativi per la valutazione degli impatti cumulativi di impianti di produzione di energia da fonti rinnovabili nella Valutazione di Impatto Ambientale, in particolare la regolamentazione degli aspetti tecnici e di dettaglio.

Linee guida PPTR elab. 4.4.1 parte 1 e 2: Sono le linee guida sulla progettazione e localizzazione di impianti di energia rinnovabile che hanno l'obiettivo di definire gli standard di qualità territoriale e paesaggistica nello sviluppo delle energie rinnovabili e gli impianti ammissibili in base alla struttura idro-geo-morfologica, alla struttura ecosistemica-ambientale, alla struttura antropico-storico-culturale.

Direttiva Habitat 92/43/CEE: rappresenta un importante punto di riferimento riguardo agli obiettivi della conservazione della natura in Europa (Rete Natura 2000). La Direttiva ribadisce esplicitamente la necessità di salvaguardare la biodiversità attraverso un approccio di tipo ecosistemico, in maniera da tutelare l'habitat nella sua interezza per poter garantire al suo interno la conservazione delle singole componenti biotiche. La Direttiva 92/43/CEE ha lo scopo di designare le Zone Speciali di Conservazione e di costituire una rete ecologica europea che includa anche le ZPS (già individuate e istituite ai sensi della Dir. 79/409/CEE).

Liste Rosse nazionali e regionali delle piante: Nel Libro rosso delle Piante d'Italia (Conti et al. 1992) e nelle Liste Rosse Regionali delle Piante d'Italia (Conti et al. 1997) vengono utilizzati i criteri internazionali adottati da IUCN per individuare le specie rare e minacciate e quelle a priorità di conservazione, rispettivamente a livello nazionale e regionale.

D.L. 22/01/2004 n. 42 "Codice dei beni culturali e del paesaggio": promuove e disciplina la tutela e la valorizzazione del patrimonio culturale, costituito dai beni culturali e dai beni paesaggistici.



Piano Paesaggistico Territoriale Regionale (PPTR): approvato con DGR 176/2015, persegue la promozione e la realizzazione di uno sviluppo socioeconomico autosostenibile e durevole e di un uso consapevole del territorio regionale, anche attraverso la conservazione ed il recupero degli aspetti e dei caratteri peculiari dell'identità sociale, culturale e ambientale, la tutela della biodiversità, la realizzazione di nuovi valori paesaggistici integrati, coerenti e rispondenti a criteri di qualità e sostenibilità. L'Atlante del Patrimonio del PPTR fornisce la descrizione, l'interpretazione nonché la rappresentazione identitaria dei paesaggi della Puglia.

DGR 2442/2018: individua e localizza gli habitat e delle specie animali e vegetali inserite negli allegati delle Direttive 92/43/CEE e 9/147/CEE presenti nel territorio della Regione Puglia.



3 ANALISI DI AREA VASTA

3.1 INQUADRAMENTO TERRITORIALE

L'impianto di produzione sarà costituito da **14 aerogeneratori** tipo Vestas EnVentus V172-7.2, di potenza unitaria pari a **7.2 MW** corrispondenti a una potenza nominale complessiva pari a **100,8 MW**, da realizzarsi in territorio extra urbano di Taranto, Lizzano e Pulsano in località Morrone Vecchio (TA).

Con riferimento alla viabilità storica la suddetta fascia non è attraversata da tratturi, mentre in un intorno di due chilometri dal parco sono presenti alcune masserie, censite nel PPTR come siti di interesse storico-culturale, tra le quali Masseria San Cassiano, Masseria Asca S. Gaetano, Masseria Pacciolla, Masseria Bagnara, Masseria Marrone Nuovo e casale Latagliata. Ad oggi, lo stato dei siti storico-culturali, testimonianze della stratificazione insediativa, risulta fortemente compromesso, anche a seguito dell'industrializzazione delle pratiche agricole. Diversi tra questi immobili, seppur importante memoria della collettività, sono attualmente di fatto collabenti e/o inutilizzati.

L'area di intervento propriamente detta si colloca a est del territorio comunale di Taranto e a sud del territorio comunale di Lizzano, occupando un'area di circa 10 kmq, parallelamente alla S.P. 123, che collega l'abitato di Pulsano a quello di Monacizzo, frazione di Torricella (TA).

Con riferimento alla localizzazione delle opere di connessione, si prevede la connessione del parco eolico su una futura Stazione Elettrica (SE) della RTN da inserire in entra – esce alla linea a 380 kV "Erchie – Taranto N2", ovvero ubicata in comune di Taranto (TA). Nel medesimo comune si prevede la realizzazione della sottostazione utente di trasformazione e connessione alla Rete di Nazionale (SSE) 150/30 kV.

Con riferimento al layout dell'impianto, la distribuzione degli aerogeneratori sul campo è stata progettata tenendo conto dell'efficienza tecnica, delle valutazioni sugli impatti attesi e delle indicazioni contenute nella letteratura pubblicata da autorevoli associazioni ed enti specializzati. La disposizione e le reciproche distanze stabilite in fase progettuale sono tali da scongiurare l'effetto selva e la mutua interferenza tra le macchine.

L'analisi di possibili effetti combinati, in termini di impatti attesi con altre fonti di disturbo presenti sul territorio, si è concentrata sulla eventuale interazione con altri impianti esistenti o con altri progetti approvati a conoscenza degli scriventi. Si rimanda all'allegato *SIA.S.4 Analisi degli impatti cumulativi* per i necessari approfondimenti.

L'intorno di riferimento rientra nell'ambito paesaggistico n. 10 "Tavoliere Salentino", e più precisamente nella figura territoriale e paesaggistica 10.5 "Le Murge tarantine".

L'ambito del Tavoliere Salentino è caratterizzato principalmente dalla presenza di una rete di piccoli centri collegati tra loro da una fitta viabilità provinciale. Nell'omogeneità di questa struttura generale, sono riconoscibili diverse paesaggi che identificano le numerose figure territoriali. A causa della mancanza di evidenti e caratteristici segni morfologici e di limiti netti tra le colture, il perimetro dell'ambito si è attestato totalmente sui confini comunali.

L'ambito Tarantino-Leccese è rappresentato da un vasto bassopiano piano-collinare, a forma di arco, che si sviluppa a cavallo della provincia Tarantina orientale e la provincia Leccese settentrionale. Esso si affaccia sia sul versante adriatico che su quello ionico pugliese. Si caratterizza, oltre che per la scarsa diffusione di pendenze significative e di forme morfologiche degne di significatività (ad eccezione di un tratto del settore ionico-salentino in prosecuzione delle Murge tarantine), per i poderosi accumuli di terra rossa, per l'intensa



antropizzazione agricola del territorio e per la presenza di zone umide costiere. Il terreno calcareo, sovente affiorante, si caratterizza per la diffusa presenza di forme carsiche quali doline e inghiottitoi (chiamate localmente “vore”), punti di assorbimento delle acque piovane, che convogliano i deflussi idrici nel sottosuolo alimentando in maniera consistente gli acquiferi sotterranei.

REGIONI GEOGRAFICHE STORICHE	AMBITI DI PAESAGGIO	FIGURE TERRITORIALI E PAESAGGISTICHE (UNITA' MINIME DI PAESAGGIO)
Gargano (1° livello)	1. Gargano	1.1 Sistema ad anfiteatro dei laghi di Lesina e Varano
		1.2 L'Altopiano carsico
		1.3 La costa alta del Gargano
		1.4 La Foresta umbra
		1.5 L'Altopiano di Manfredonia
Subappennino (1° livello)	2. Monti Dauni	2.1 La bassa valle del Fortore e il sistema dunale
		2.2 La Media valle del Fortore e la diga di Occhito
		2.3 I Monti Dauni settentrionali
		2.4 I Monti Dauni meridionali
Puglia grande (Tavoliere 2° liv.)	3. Tavoliere	3.1 La piana foggiana della riforma
		3.2 Il mosaico di San Severo
		3.3 Il mosaico di Cerignola
		3.4 Le saline di Margherita di Savoia
		3.5 Lucera e le serre dei Monti Dauni
		3.6 Le Marane di Ascoli Satriano
Puglia grande (Ofanto 2° liv.)	4. Ofanto	4.1 La bassa Valle dell'Ofanto
		4.2 La media Valle dell'Ofanto
		4.3 La valle del torrente Locone
Puglia grande (Costa olivicola 2°liv. – Conca di Bari 2° liv.)	5. Puglia centrale	5.1 La piana olivicola del nord barese
		5.2 La conca di Bari ed il sistema radiale delle lame
		5.3 Il sud-est barese ed il paesaggio del frutteto
Puglia grande (Murgia alta 2° liv.)	6. Alta Murgia	6.1 L'Altopiano murgiano
		6.2 La Fossa Bradanica
		6.3 La sella di Gioia
Valle d'Itria (1° livello)	7. Murgia dei trulli	7.1 La Valle d'Itria
		7.2 La piana degli uliveti secolari
		7.3 I boschi di fragno della Murgia bassa
Puglia grande (Arco Jonico 2° liv.)	8. Arco Jonico tarantino	8.1 L'anfiteatro e la piana tarantina
		8.2 Il paesaggio delle gravine ioniche
Puglia grande (La piana brindisina 2° liv.)	9. La campagna brindisina	9.1 La campagna brindisina
		Puglia grande (Piana di Lecce 2° liv.)
10.2 La terra dell'Arneo		
10.3 Il paesaggio costiero profondo da S. Cataldo agli Alimini		
10.4 La campagna a mosaico del Salento centrale		
10.5 Le Murge tarantine		
Salento meridionale (1° livello)	11. Salento delle Serre	11.1 Le serre ioniche
		11.2 Le serre orientali
		11.4 Il Bosco del Belvedere





Figura 1: Cerchiata in nero l'area di impianto



4 DESCRIZIONE DELL'AREA D'INTERVENTO

- **Provincia** Taranto
- **Comuni:** Taranto, Lizzano e Pulsano (censita nel NCT del Comune di Taranto al foglio di mappa n. 1C, 5C, 6C, 7C e 11C, nel Comune di Lizzano ai fogli 46, 52, 53, 54, 55, nel Comune di Pulsano al foglio n. 10)
- **Coordinate cartografiche dell'intervento:** 40°21'12.84"N e 17°24'42.37"E
- **pSIC/ZPS/IBA interessati dall'intervento:** Nessuno
- **Aree naturali (ex. L.R. 19/97, L. 394/91) interessate:** Nessuna
- **Aree ad elevato rischio di crisi ambientale (D.P.R. 12/04/96, D.Lgs. 117 del 31/03/98) interessate:** Nessuna
- **Destinazione urbanistica (da PRG/PUG) dell'area di intervento:** zona E, agricola produttiva
- **Vincoli esistenti (idrogeologico, paesaggistico, architettonico, archeologico, altro):** Nessuno

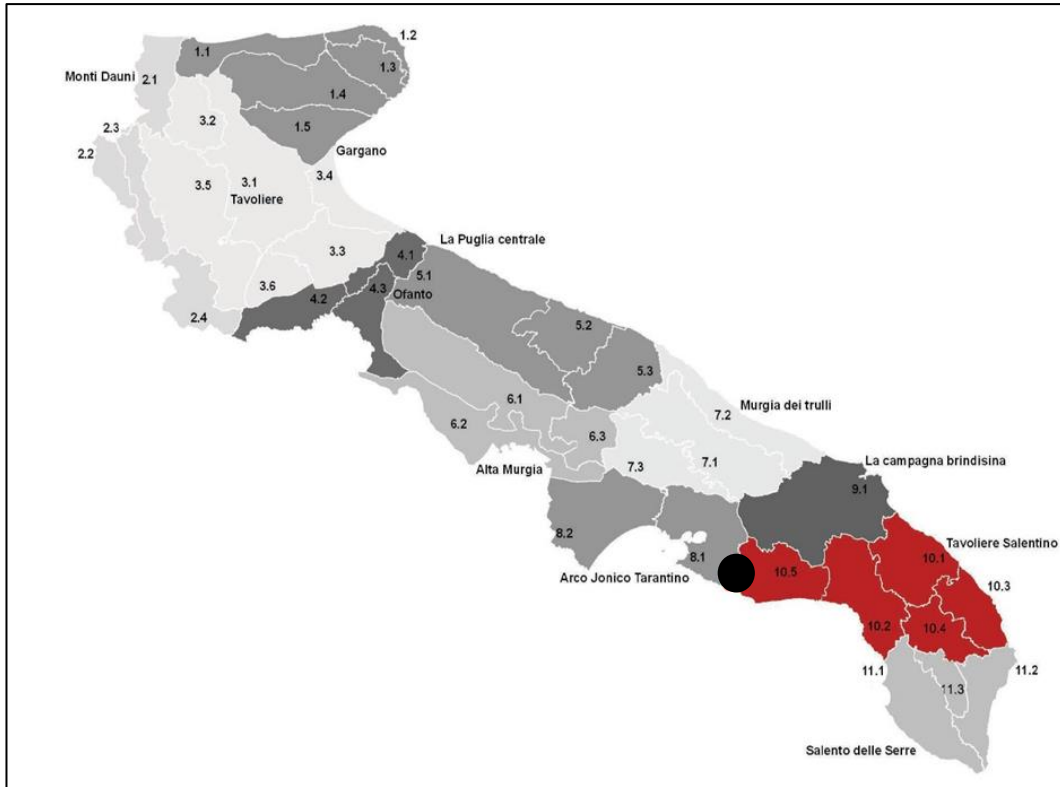
Taranto, Lizzano e Pulsano sono tre comuni pugliesi appartenenti alla provincia di Taranto; il loro intorno è costituito dal confine con i comuni di Carosino, Faggiano, Fragagnano, Grottaglie, Leporano, Crispiano, Maruggio, Massafra, Monteiasi, Montemesola, Monteparano, Roccaforzata, San Giorgio Ionico, San Marzano di San Giuseppe, Statte, Sava Torricella.

Il territorio di Taranto ha una superficie di 249,86 km², divisa in 6 circoscrizioni, ed ha un'altitudine di 15 m s.l.m, il territorio di Lizzano ha una superficie pari a 47,18 km² e un'altitudine di 42 m s.l.m. mentre il territorio di Torricella presenta una superficie pari a 26.93 km² e un'altitudine di 32 m s.l.m.

Taranto è uno dei capoluoghi di provincia della Puglia e conta una popolazione di circa 187 613 abitanti mentre Lizzano e Pulsano sono due delle località balneari più rinomate della Regione e contano una popolazione di circa 9533 abitanti per la prima e di circa 11173 abitanti per la seconda.

I comuni oggetto di studio presentano affacci sul mare, risentendo così sia di un clima più mitigato con estati calde-secche e inverni con freddo moderato sia di temperature mensili medie. Le precipitazioni piovose annuali sono distribuite prevalentemente nel periodo da settembre ad aprile.

Di seguito si riporta la tabella riepilogativa, in cui sono indicate per ciascun aerogeneratore le relative coordinate (UTM fuso 33) e le particelle catastali, con riferimento al catasto dei terreni dei comuni di Taranto, Lizzano e Pulsano.



Tabella 1 - dati geografici e catastali degli Aerogeneratori

WTG	COORDINATE UTM-WGS84	
	EST	NORD
PL01	702.107,56	4.471.660,32
TA01	703.500,02	4.470.974,71
TA02	703.709,94	4.470.174,62
TA03	704.201,33	4.469.841,13
TA04	704.024,72	4.469.337,34
TA05	705.105,57	4.470.195,08
TA06	705.347,90	4.469.627,41
TA07	706.054,43	4.469.163,41
TA08	706.458,14	4.470.160,43
LZ01	707.207,97	4.469.148,33
LZ02	708.447,54	4.468.500,69
LZ03	709.039,62	4.469.218,52
LZ04	709.338,13	4.468.771,30
LZ05	709.665,99	4.468.174,38



Figura 2 - Inquadramento dell'area vasta





Figura 3 - Inquadramento dell'area di progetto

4.1 ANALISI VEGETAZIONALE DELL'AREA DI STUDIO

4.1.1 Caratteristiche climatiche di area vasta

La Puglia costituisce la porzione più orientale della Penisola Italiana ed è dominata dal macroclima mediterraneo più o meno profondamente modificato dall'influenza dei diversi settori geografici e dall'articolata morfologia superficiale che portano alla genesi di numerosi climi regionali a cui corrispondono un mosaico di tipi di vegetazione. È possibile, tuttavia, riconoscere la presenza di almeno cinque aree climatiche omogenee, di varia ampiezza in relazione alla topografia e al contesto geografico, entro le quali si individuano sub-aree a cui corrispondono caratteristiche fitocenosi. I limiti topografici delle diverse aree e sub-aree sono stati realizzati partendo dai valori di temperatura dei mesi più freddi (gennaio e febbraio) di stazioni note interpolati mediante la tecnica del Kriging.

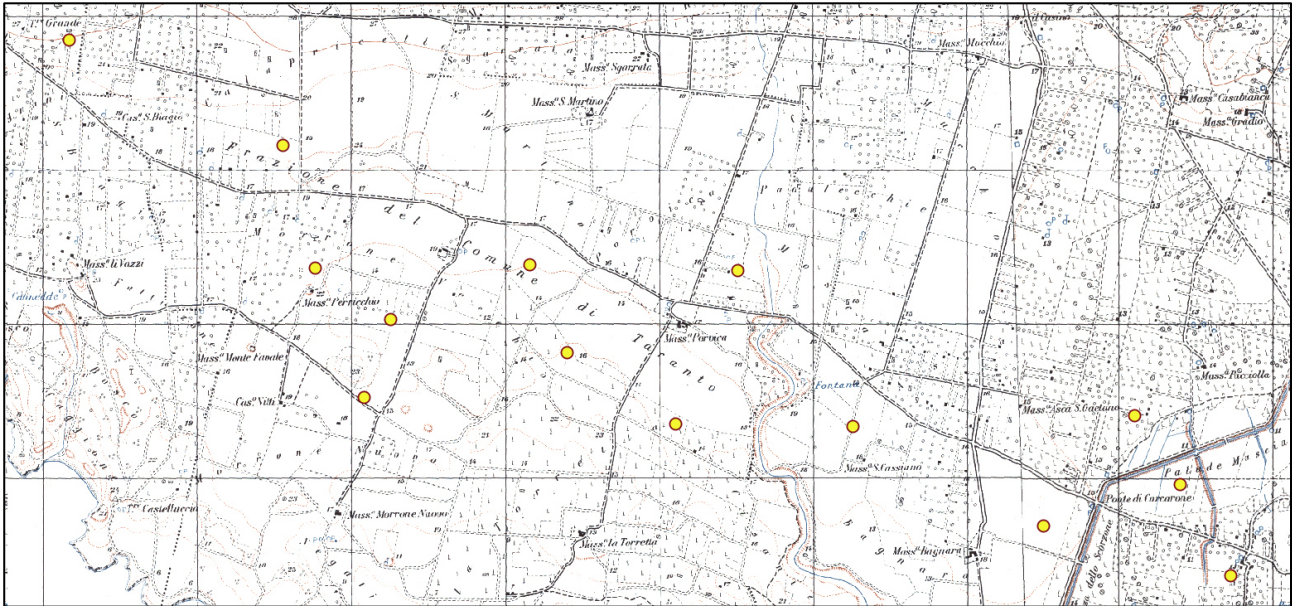



Figura 4: Aree climatiche omogenee

Nei mesi invernali, ed in particolare nei mesi di gennaio e febbraio, una spiccata continentalità caratterizza tutto il versante occidentale della Puglia ove si hanno i più bassi valori termici autunnali ed invernali. Le basse temperature di questo versante sono determinate dal marcato effetto del quadrante NE, ma ancor più dalla presenza del complesso montuoso degli Appennini calabro-lucani che incidono fortemente nella caratterizzazione del clima specialmente nelle aree a accentuata discontinuità altimetrica come il promontorio del Gargano e le Murge. Gli effetti del clima montano appenninico si attenuano lungo il versante orientale della Puglia decisamente dominato dal quadrante NE mitigato dal mar Adriatico. Queste componenti climatiche continentali decrescono progressivamente procedendo verso sud sino ad essere contrastate dal mite clima del quadrante meridionale dominato dal mar Mediterraneo.

La vegetazione corrispondente risulta costituita da componenti mesofile nel versante occidentale da N sino a tutta la Puglia centrale e nel versante orientale dove in prossimità della fascia costiera queste si associano ad elementi xerofili mediterranei. Le componenti mediterranee divengono sempre più dominanti a S ove caratterizzano tutto il settore meridionale dalla pianura di Brindisi e Lecce sino a capo S. Maria di Leuca.

Le aree climatiche omogenee della Puglia includono più climi locali e pertanto comprendono estensioni territoriali molto varie in relazione alle discontinuità topografiche e alla distanza relativa dai contesti orografici e geografici.

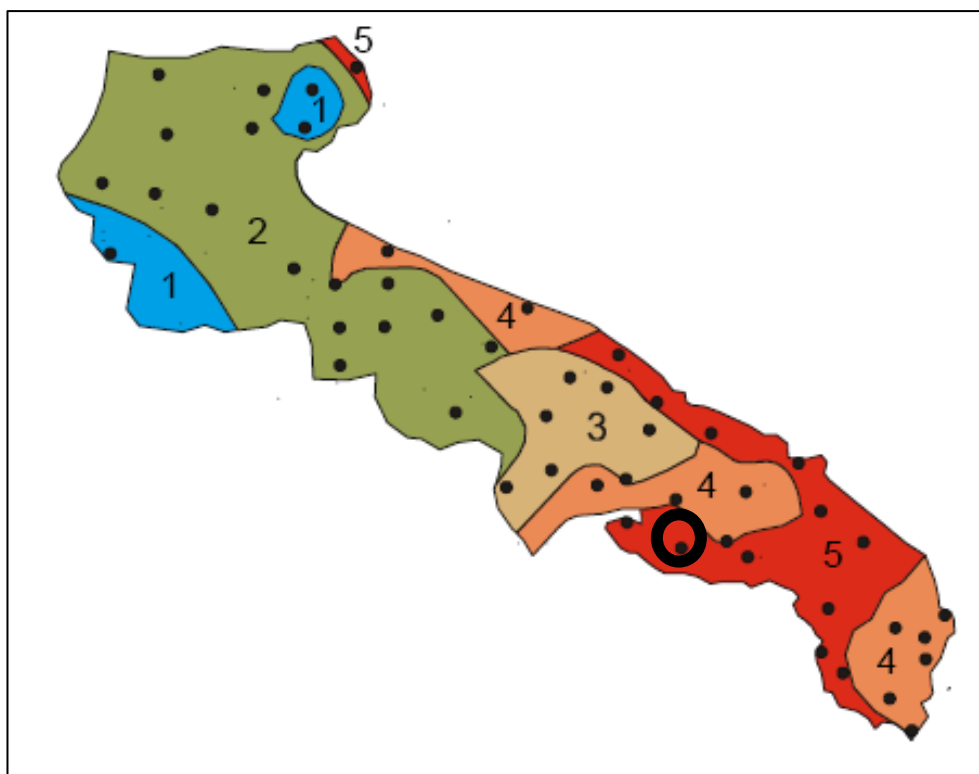
La **prima area climatica omogenea** è compresa tra le isoterme di 7 e 11°C e comprende i rilievi montuosi del Pre-appennino Dauno, denominati Monti della Daunia, e l'altopiano del Promontorio Gargano da 600 ad oltre 800 m di quota. Il complesso montuoso del Preappennino Dauno è allineato in direzione NW-SE e digrada ad E, prima in caduta altimetrica rapida e poi dolcemente, nella pianura di Foggia. La vegetazione è dominata da *Quercus cerris* L. in cui penetrano e si associano *Carpinus betulus* L., *Carpinus orientalis* Miller., *Cornus sanguinea* L., *Rosa canina* L., *Hedera helix* L., *Crataegus monogyna* Jacq, mentre *Quercus pubescens* Willd. diviene progressivamente frequente sino a dominante sulle basse e medie pendici. Una peculiare caratteristica della vegetazione del Preappennino Dauno è la presenza di estese praterie cacuminali che si aprono al di sopra dei boschi di *Q. cerris* attraverso un stretta fascia ecotonale a *Prunus spinosa* L. e *Crataegus monogyna*



a quote comprese tra 700 e 800 m a seconda dell'esposizione e dell'inclinazione dei pendii. La presenza di queste praterie a quote particolarmente basse non è da ascrivere alla probabile azione antropica data l'estrema carenza di sentieri ma, con molta probabilità, ad una peculiare situazione climatica in cui alle relativamente basse temperature invernali fa seguito un'accentuata e precoce aridità che escluderebbe l'ontogenesi di essenze arboree e arbustive. La presenza di praterie di origine primaria in Puglia e in altre aree del Mediterraneo resta comunque da dimostrare sulla base di dati ecologici sperimentali. A quote intorno a 700 m e con esposizione E *Q. cerris* si associa a *Q. pubescens*, *Euonimus europaeus* L., *Corylus avellana* L., *Acer campestre* L. come nel bosco di Acquara nel comune di Orsara di Puglia. *Fagus sylvatica* L. nel Peappennino Dauno non forma mai fitocenosi pure ma con esemplari isolati o a piccoli gruppi si associa a *Q. cerris*.

Sull'altopiano del Gargano nel periodo invernale si hanno le stesse caratteristiche climatiche del Preappennino Dauno avendo le isoterme date dalla somma delle medie di gennaio e febbraio comprese tra 8 e 11°C per un esteso territorio compreso tra 600 e oltre 800 m di quota. Le isoterme lungo il versante occidentale esposto ai venti d'origine appenninica raggiungono valori di 11°C anche a quote comprese entro i 600m. Le formazioni boschive sono anche qui rappresentate da maturi cerreti con un corteggio floristico simile a quello riscontrato nel Preappennino Dauno in cui a quote relativamente basse è presente anche *Q. frainetto* Ten.. Nella parte orientale dell'altopiano del promontorio del Gargano, in alcune situazioni topografiche il Cerro è sostituito dal Faggio come a Foresta Umbra e Bosco Sfilzi. La presenza del Faggio in questo settore del Gargano, la sua assenza nella parte occidentale e la sua rarefazione nel Preappennino Dauno possono essere ascritte alla presenza delle masse d'acqua dell'Adriatico che circondano la parte orientale dell'altopiano del Gargano. E' giusto ipotizzare che nell'area mediterranea le plantule di Faggio abbiano necessità, nel periodo d'aridità estiva, di apporti circadiani di acqua che potrebbero derivare da piogge occulte in aree a intensa evaporazione diurna. *Fagus sylvatica*, a causa di una propria strategia adattativa, si associa o si sostituisce a *Quercus cerris* nelle aree in cui l'aridità estiva viene periodicamente compensata da precipitazioni occulte notturne, in ambienti climatici termicamente idonei per entrambe le specie considerate.

La **seconda area climatica omogenea**, compresa tra le isoterme di gennaio e febbraio tra 11 e 14°C, occupa un esteso territorio che dalle Murge di NW prosegue sino alla pianura di Foggia e si richiude a sud della fascia costiera adriatica definita da Lesina. In questa area la formazione più caratteristica è rappresentata dai boschi di *Q. pubescens* che nelle parti più elevate delle colline murgiane perde la tipica forma arborea divenendo arbustiva e cespugliosa. La Roverella riduce fortemente gli incrementi vegetativi (Zito *et al.*, 1975) allorché l'aridità al suolo è mediamente precoce per effetto di temperature primaverili ed estive piuttosto elevate. Assume portamento maestoso quando è presente in esemplari isolati come nelle Murge di SE, dove riduce la sua importanza e penetra associandosi in sottordine a *Quercus trojana* Webb. Le isoterme di gennaio e febbraio consentono di ritenere che su valori di 14°C la Roverella trova, in Puglia, il suo limite mentre al di sopra di questo valore diviene sporadica e gregaria. Le specie più frequenti nei boschi di Roverella sono arbusti e cespugli di specie mesofile quali *Paliurus spina-christi* Miller, *Prunus spinosa* L., *Pyrus amygdaliformis* Vill., e nelle aree più miti *Rosa sempervi-rens* L., *Phillyrea latifolia* L., *Pistacia lentiscus* L., *Smilax aspera* L.. Nella Puglia meridionale, caratterizzata da isoterme di gennaio e febbraio tra 16 e 18°C, i boschi di Roverella sono assenti e la specie si rinviene in esemplari isolati e in stazioni limitate ove la componente edafica e micro-climatica divengono i fattori determinanti. Nella parte cacuminale delle Murge di NW, denominata Alta Murgia, ove i valori delle isoterme di gennaio e febbraio sono intorno a 12°C e l'evapotraspirazione è precoce ed intensa, la Roverella non è presente. La risultante è una vegetazione erbacea a *Stipa au-stroitalica* Martinovsky e *Festuca circummediterranea* Patzke, alle quali si associano numerose terofite ed emicriptofite ed alcuni arbusti nani del sottobosco della Roverella come *Prunus spinosa* e *Crataegus monogyna* (Francini-Corti *et al.*, 1966, Scaramuzzi, 1952). Queste praterie steppeiche mediterranee, la cui origine primaria non è stata pienamente chiarita, non sembrano legate all'intenso pascolamento ed al disboscamento ma al particolare microclima nell'ambito dell'area della Roverella.



La **terza area climatica** è caratterizzata da isoterme di gennaio e febbraio comprese tra 14 e 16 °C ed individua un ben definito distretto nelle Murge di SE corrispondente ai territori dei comuni di Turi, Castellana, Locorotondo, Martina Franca, Ceglie Messapico, Mottola, Castellaneta, Santeramo in Colle e Acquaviva delle Fonti. La vegetazione è data da boschi di *Quercus trojana* a cui si associa *Quercus pubescens* con un sottobosco che può essere rappresentato sia da sclerofille mediterranee quali *Phillyrea latifolia*, *Ruscus aculeatus* L., *Pistacia lentiscus*, *Asparagus acutifolius* L., *Crataegus monogyna*, *Rhamnus alaternus*, *Arbutus unedo* L., *Calicotome spinosa* (L.) Link, *Cistus monspeliensis* L., *Cistus incanus* L., *Cistus salvifolius* L., sia da arbusti mesofili caducifolii quali *Fraxinus ornus* L., *Prunus spinosa* L., *Vitex agnus castus* L., *Pirus amygdaliformis* Vill., *Paliurus spina-cristi* (Macchia e Vita, 1989; Macchia et al., 1989). La più o meno numerosa presenza di *Q. pubescens* nelle fitocenosi a *Q. trojana* mette in luce come il regime climatico sia simile a quello della seconda area climatica ma con una sensibile attenuazione del rigore invernale sino al limite dell'avvento delle sempreverdi.

La **quarta area climatica** è compresa tra le isoterme di gennaio e febbraio con valori di 16 e 18°C ed occupa due distinti territori della Puglia: un primo, costituito dall'ampio anfiteatro di Bari, che dalla costa si apre a ventaglio nell'entroterra salendo dolcemente di quota sino ad oltre 200 m, dominato dalle isoterme 16°C e 17°C ed un secondo nell'estremo meridionale corrispondente all'incirca ai rilievi collinari delle Serre Salentine e dominato dall'isoterma 18°C. Quando la somma delle temperature di gennaio e febbraio è compresa tra 16 e 17°C, la *Coccifera* sembra che abbia in Puglia le condizioni ottimali per una coerente crescita della radice della plantula in relazione alle sequenze idriche e termiche della primavera ed estate che seguono. La *Coccifera* nell'anfiteatro della pianura di Bari, in determinate situazioni stazionali ed in prossimità della costa, si associa a *Quercus ilex*, mentre all'interno penetra in nuclei isolati sino ai territori di Altamura e di Gioia del Colle (Bianco et al. 1991) ove l'habitat è idoneo rispettivamente a *Q. pubescens* e *Q. trojana*. Le specie accompagnatrici sono normalmente rappresentate dal tipico con tingente della flora sempreverde mediterranea come *Phillyrea latifolia*, *Pistacia lentiscus*, *Olea europea* L. var. *sylvestris* Brot., *Calicotome spinosa*, *Asparagus acutifolius* L., *Ruscus aculeatus*, *Daphne gnidium* L., *Rhamnus alaternus*, *Tamus communis* L. ecc.. Salendo di quota ed avvicinandosi all'area climatica di *Q. trojana* o di *Q. pubescens*, la *Coccifera* si associa a queste due specie ma diviene sporadica ed in gruppi più o meno limitati. Qui il contingente floristico del sottobosco è dato da specie mesofile caducifolie come *Crataegus monogyna*, *Prunus spinosa*, *Pistacia terebinthus* mentre le sempreverdi regrediscono sino ad essere rappresentate da *Phillyrea latifolia*, *Ruscus aculeatus*, *Asparagus acutifolius*. Nell'estremo meridionale della Puglia *Q. coccifera* è ampiamente diffusa (Sabato, 1972; Chiesura Lorenzoni et al., 1974). Qui, in alcune stazioni *Q. coccifera* raggiunge dimensioni arboree ma è anche presente in forma di arbusti e cespugli. Lungo il versante jonico, ove le temperature invernali si portano su valori anche superiori a 9°C *Q. coccifera* diviene rara o assente mentre *Q. ilex* è presente in forma arbustiva o raramente arborea. La formazione mista di *Q. ilex* e *Q. coccifera* nel Salento meridionale indica chiaramente un'area della Puglia meridionale avente condizioni termiche di transizione tra le formazioni a *Coccifera* e a Leccio. Il sottobosco è dato tipicamente da arbusti e cespugli sempreverdi mediterranei.

L'isoterma di gennaio e febbraio di 19°C definisce la **quinta area climatica**, attenuata solo in corrispondenza delle Serre Salentine a sud e dalle Murge di SE a nord. In corrispondenza dei primi rilievi murgiani quest'area climatica prosegue verso NW dividendosi in due strette fasce litoranee di cui quella adriatica digrada termicamente sino a portarsi su valori di 17 °C in corrispondenza della pianura di Bari, mentre quella jonica è compresa tra 19 e 18°C. Questi valori termici invernali permettono l'affermazione di *Q. ilex*, anche se le colture hanno ormai cancellato nella pianura ogni antica copertura arborea riconoscibile. Il Leccio, tuttavia, si rinviene ancora a nord di S. Cataldo di Lecce in contrada Rauccio ove dà luogo a formazioni pure il cui sottobosco è caratterizzate da tipiche sempreverdi mediterranee. Il Leccio in Puglia si rinviene di frequente anche nell'area climatica caratteristica del Fragno, ove forma leccete pure a ridosso dei gradoni murgiani di SE o sui pendii del versante adriatico tra Ostuni e Monopoli (Bianco et al. 1991, op. cit.). Tenendo in conto che per tutte le



stazioni termometriche gli effetti della lunghezza della radiazione solare si riferiscono a superfici orizzontali, la presenza di *Q. ilex* sui costoni rocciosi è una coerente risposta agli incrementi termici invernali che si realizzano in prossimità del suolo per effetto dell'incidenza relativa delle radiazioni solari, le quali provocherebbero un aumento della media termica sino ai valori di 18 e 19°C di gennaio e febbraio ottimali per il Leccio in Puglia.

4.2 ANALISI CLIMATICA DELL'AREA DI STUDIO

Il clima dipende da diversi fattori, in particolare la latitudine rende il clima mite con estati calde-secche e inverni con freddo moderato.

Le masse d'aria provenienti dai quadranti meridionali in origine secche, si caricano di umidità al passaggio sul mar Ionio, determinando forte umidità relativa. Le condizioni meteo in questi frangenti risultano con cielo coperto, vento molto forte e nubi basse e veloci che scorrono con direttrice S/E-N/O e rappresentano le condizioni ideali per forti precipitazioni e qualche volta si riscontra la presenza di nebbia d'avvezione. Le correnti gelide, tuttavia, portano notevoli crolli termici e venti sostenuti, ma vista la presenza dell'altopiano murgiano, determinano cielo sostanzialmente sereno o poco nuvoloso.

Le precipitazioni si concentrano nel periodo ottobre-marzo mentre in estate (luglio-agosto) sono ridotte ai temporali termo-convettivi che prediligono le aree più interne e raggiungono la costa solo in parte.

La temperatura media estiva (giugno-luglio-agosto) si attesta a 25,5 °C mentre quella invernale (dicembre-gennaio-febbraio) a 10,3 °C, le massime estive superano quasi sempre i 30 °C.

Sostanzialmente, le caratteristiche sopra riportate rimandano ad una tipologia di clima prettamente mediterraneo.

4.2.1 Vegetazione e flora potenziale d'area vasta

Pur in presenza di un Ambito dove la naturalità è abbastanza limitata in termini di estensione, circa il 9% della superficie, si rilevano numerosi elementi di rilevante importanza naturalistica soprattutto nella fascia costiera sia sulla costa adriatica che ionica. Si tratta di un insieme di aree numerose e diversificate ad elevata biodiversità soprattutto per la presenza di numerosi habitat d'interesse comunitario e come zone umide essenziali per lo svernamento e la migrazione delle specie di uccelli.

Queste aree risultano abbastanza frammentate in quanto interrotte da numerose aree urbanizzate, tale situazione ha comportato l'istituzione di numerose aree di piccola o limitata estensione finalizzate alla conservazione della biodiversità, ubicate lungo la fascia costiera, sono presenti, infatti ben quattro aree protette regionali:

- Bosco e Paludi di Rauccio L.R. n. 25/2002
- Porto selvaggio e Palude del Capitano L.R. n. 6/2006
- Palude del conte e duna costiera L.R. n. 5/2006
- Riserve del litorale Tarantino Orientale L.R. n. 24/2002
 - una Riserva naturale dello stato "Le Cesine";
 - una Zona Ramsar "Le Cesine"
 - una ZPS Le Cesine IT9150014
 - un area Marina Protetta Statale "Porto Cesareo";
 - ben 15 SIC istituiti ai sensi della Direttiva 92/43:
- Torre Colimena IT9130001



- Duna di Campomarino IT9130003
- Aquatina di Frigole IT9150003
- Rauccio IT9150006
- Torre Uluzzo IT9150007
- Alimini IT915001
- Palude del Capitano IT9150013
- Palude dei Tamari IT9150022
- Torre Inserraglio IT9150024
- Torre Veneri IT9150025
- Porto Cesareo IT9150028
- Palude del Conte, Dune Punta Prosciutto IT9150027
- Masseria Zanzara IT9150031
- Le Cesine IT9150032
- Specchia dell'Alto IT9150033

L'area di progetto non rientra in nessuna delle aree sopra citate; tuttavia, si analizzano gli aspetti vegetazionali presenti nell'intorno della rea di progetto.

L'area di progetto è caratterizzata da una diffusa alternanza di aree agricole, aree boscate ed aree a pascolo. In generale, l'area è dominata dalla matrice agricola, con netta prevalenza di vigneti e seminativi non irrigui. La vegetazione naturale è diffusa prevalentemente lungo le fasce più acclive dei versanti, dove i fattori geomorfologici e pedologici hanno storicamente limitato la pressione delle attività agricole. Gli elementi vegetazionali e di vegetazione potenziale si inquadrano prevalentemente nell'ambito della Serie salentina basifila del leccio (*Cyclamino hederifolii-Quercu ilicis myrto communis sigmetum*).

Attualmente, l'area di indagine risulta caratterizzata da una netta distinzione tra i mosaici di comunità sinantropiche ruderali e segetali, in ricolonizzazione di terreni agricoli, ed i mosaici di comunità semi-naturali erbacee ed arbustive che si sviluppano lungo i versanti.

Facendo riferimento alla Carta delle Tipologie Forestali approvata con DGR n.1279 del 19/09/2022, nell'ambito del "Tavoliere Salentino", la tipologia che risulta essere più diffusa è quella delle "*Macchia a olivastro e lentisco*" per una superficie complessiva di 3.814 ettari (47,79%). Di superficie più limitata (1.235 ettari), ma non senza importanza, risultano essere le "*Pinete di Pino d'Aleppo con Pistacia lentiscus*" rappresentate per il 15,48% della superficie totale forestale del Tavoliere salentino.

Nell'intorno dell'area di studio si riscontra una vegetazione a macchia mediterranea, definita "*Macchia a Calicotome spinosa*", "*Pineta di pino d'Aleppo secondaria tipica*" e alcuni boschi igrofilii definiti "*Saliceti e altre formazioni riparie arbustive (tamerici)*"



Nel dettaglio abbiamo:

Aree e pascolo naturale, praterie e garighe xerofile

In questa categoria ricadono diverse tipologie vegetazionali che, nell'area di indagine, si ritrovano frequentemente alternate in mosaico con formazioni arbustive di sclerofille sempreverdi. In particolare, nelle superfici rocciose non coltivate si sviluppa un complesso vegetazionale con alternanza di comunità xerofile dominate da specie erbacee annuali, perenni e arbusti bassi. Le prime, che rappresentano le forme pioniere condizionate da una maggiore frequenza degli impatti antropici (pascolo, incendio) e/o dalle forti limitazioni del suolo, risultano caratterizzate da terofite quali *Brachypodium distachyum*, *Lagurus ovatus* e *Stipellula capensis*. La regressione dei fenomeni di disturbo, anche in conseguenza al diffuso abbandono delle pratiche agro-pastorali, induce lo sviluppo di formazioni più stabili dominate da specie perenni quali *Dactylis glomerata* subsp. *hispanica* o *Hyparrhenia sinaica*, arricchite da numerose specie tipiche dei pascoli aridi, quali *Carlina corymbosa*, *Micromeria graeca*, *Charybdis pancracion*. In associazione alle precedenti, nell'area si osserva una diffusa presenza di garighe camefitiche e fanerofitiche, le prime caratterizzate da formazioni basse e discontinue con *Satureja cuneifolia*, *Thymbra capitata*, *Euphorbia spinosa* e *Fumana* sp. pl., le ultime tendenti a dar luogo ad arbusteti densi di *Salvia rosmarinus*, in frequente transizione verso le formazioni di sclerofille e *Cistus* sp.

Le praterie xeriche annuali e perenni ricadono rispettivamente nelle classi Stipo-Trachynietea distachyae S. Brullo in S. Brullo et al. 2001 e Lygeo-Stipetea Rivas-Martínez 1978 nom. conserv. propos. Rivas-Martínez, Diaz, Fernández-González, Izco, Loidi, Lousa & Penas 2002, ed afferiscono alla categoria di habitat prioritario 6220* (Percorsi substeppeici di graminacee e piante annue dei Thero-Brachypodietea). Le garighe risultano, invece, inquadrare nella classe di vegetazione dei Cisto-Micromerietea Oberdorfer ex Horvatić 1958.

Formazioni di sclerofille sempreverdi a “Macchia a *Calicotome spinosa*” e “Macchia a olivastro e *lentisco*”

Le formazioni arboree e arbustive spontanee presenti nell'area si sviluppano come effetto della ricolonizzazione secondaria di colture di olivo preesistenti. In queste aree si riscontra vegetazione più o meno densa, dominata da formazioni di sclerofille sempreverdi tipiche della macchia termofila, quali *Pistacia lentiscus*, *Myrtus communis* e *Rhamnus alaternus*, sempre associate ad abbondante presenza di *Olea europaea*, e localmente interrotte da garighe nanofanerofitiche con *Calicotome spinosa*, *Cistus* sp. pl. e *Salvia rosmarinus*. In queste aree si riscontra inoltre la presenza di nuclei arborei di *Quercus ilex* o *Pinus halepensis*, che si sviluppano in maniera frammentata nelle porzioni caratterizzate da maggiore fertilità. Lungo il Canale Ostone o dei Lupi, le formazioni sempreverdi si arricchiscono di specie caducifoglie sub-mesofile, quali *Crataegus monogyna* e *Paliurus spina-christi*.

Sotto il profilo fitosociologico, gli arbusteti di sclerofille sempreverdi rappresentano uno stadio evolutivo intermedio verso le foreste mediterranee di querce sempreverdi, e ricadono nell'ordine *Pistacio-Rhamnietalia* Rivas-Martínez 1975 (classe Quercetea ilicis Br.-Bl. in Br.-Bl., Roussine & Nègre 1952).

Comunità erbacee sinantropiche

Questo tipo di vegetazione rappresenta l'insieme delle formazioni erbacee spontanee in ricolonizzazione dei terreni in abbandono colturale ed i suoli compromessi dalle attività antropiche. Nell'area, queste comunità sono generalmente dominate da specie erbacee perenni e annuali, fra le quali risultano particolarmente frequenti le formazioni xerofile a *Anisantha* spp. e *Dittrichia viscosa*. In questa categoria di vegetazione ricadono diverse associazioni di scarso rilievo conservazionistico, ascrivibili alle classi Artemisietea vulgaris Lohmeyer et al. in Tx. ex von Rochow 1951 e Sisymbrietea Gutte et Hilbig 1975.



Boschi a dominanza di Leccio (*Quercus ilex* L.)

Inquadramento fitosociologico: Orno-Quercetum Ilicis Horvatic (1956)

I boschi a prevalenza di Leccio si rinvencono in modo frammentario nella regione in relazione alle particolari condizioni edafiche e microclimatiche.

Sebbene le condizioni mesoclimatiche siano da considerare favorevoli alla diffusione delle leccete in tutta la regione mediterranea ed anche in parte di quella temperata, l'attuale presenza limitata e frammentaria va ricercata esclusivamente nell'assenza di affioramenti calcarei laddove la potenzialità risulta più marcata come, ad esempio, si verifica nel settore litoraneo e perilitoraneo.

Il Leccio è una specie con tipica distribuzione mediterranea per cui la sua diffusione sull'Appennino va interpretata come condizione relictuale di epoche geologiche passate nelle quali il clima sulle nostre montagne era in generale più caldo rispetto all'attuale.

Non è quindi una casualità se gli esempi migliori di leccete si possono rinvenire lungo le pendici occidentali Appenniniche. La maggiore gravitazione delle leccete nel versante tirrenico della regione, piuttosto che su quello adriatico non è da considerarsi un'anomalia, anzi è perfettamente in linea con quanto si verifica nel resto della penisola italiana. Se le leccete lungo il versante adriatico sono da considerarsi come episodiche (costiera triestina, Grado, Chioggia, Rosolina, Mesole, Conero, Torino del Sangro, Gargano), nel versante tirrenico rappresentano uno degli elementi portanti del paesaggio vegetale.

Il leccio difatti è specie "atlantica" che predilige i climi della regione mediterranea con una componente umida e temperata sempre ben espressa. Le gelate invernali e le estati siccitose sono invece da considerarsi come fattori limitanti se non addirittura esiziali alla sua biologia.

Di conseguenza la scarsa tolleranza alle condizioni meteorologiche di continentalità, più marcate sul versante adriatico, rende il leccio di fatto meno competitivo rispetto ad altre specie arboree (es. roverella) molto più adatte a resistere a queste condizioni climatiche.

Ciò ovviamente non implica che il leccio si rinvenga esclusivamente nelle poche aree dinnanzi descritte in quanto entra con una certa frequenza, ma sempre in modo subordinato ad altre specie arboree, in tipologie vegetazionali forestali a impronta mediterranea, così come accade per i boschi a roverella che verranno di seguito descritti.

Dal punto di vista fisionomico le leccete della Puglia non si mostrano mai in purezza; piuttosto si assiste alla partecipazione di specie caducifoglie che concorrono alla caratterizzazione floristica di queste fitocenosi sia nello strato arboreo che nel rado strato arbustivo. L'altezza raggiunta complessivamente da questi boschi risulta mediamente contenuta entro i 6 e i 10 metri con una struttura semplificata ad andamento monoplanare, mancando di una successione di più strati, presente al contrario nelle formazioni affini a più elevato grado di naturalità. Ciò nonostante, si verificano le condizioni per elevati valori di copertura che solitamente non risultano mai inferiori all'80%; l'ombreggiamento prolungato per molti mesi all'anno ostacola lo sviluppo di un contingente più numeroso di specie vegetali arbustive ed erbacee che, quindi, nel complesso, rimangono esigue.

Quest'opera di severa selezione sulla flora determina che le specie che si rinvencono più numerosamente nello strato arboreo e in quello arbustivo appartengano al tipico corteggio floristico delle formazioni mediterranee di sclerofille (*Phyllirea latifolia*, *Viburnum Tinus*, *Arbutus unedo*), a cui si mescolano elementi provenienti dai querceti supramediterranei e dagli orno-ostrieti (*Fraxinus ornus*, *Carpinus orientalis*, *Cercis siliquastrum*). Le specie che meglio concorrono a caratterizzare lo strato erbaceo sono *Cyclamen hederifolium*, *Asplenium onopteris* e *Brachypodium sylvaticum*.



Boschi igrofili

A ridosso del canale Canale Ostone si possono trovare alcuni individui arborei di salice bianco (*Salix alba*), alquanto rari nei contesti sub-costieri dell'area ionica salentina. Nelle aree di contatto con la pineta, la lecceta tende a differenziarsi in formazioni di boscaglia più basse e ricche di sclerofille sempreverdi tipiche della macchia costiera.

Nella parte finale dell'alveo del canale si possono osservare delle fasce uniformi di canna domestica (*Arundo donax*), meglio adattata alle aree di impluvio con ridotta permanenza di acqua e soggette a maggiori disturbi di origine antropica.

Mentre, lungo tutta la linea di costa, alla base delle dune consolidate e del rilevato stradale, si sviluppa una fascia discontinua di vegetazione pioniera delle dune embrionali, con specie annuali dei litorali sabbiosi (*Cakile maritima*, *Salsola kali*) e graminacee rizomatose delle prime fasi di stabilizzazione del cordone dunale (*Elymus farctus*, *Sporobolus virginicus*).

Tabella 2: Tipologie forestali estratte presenti nell'area vasta intorno al progetto

Aree a pascolo naturale, praterie, incolti
Aree a pascolo naturale, praterie, incolti
Boschi igrofili
Saliceti e altre formazioni riparie arbustive (tamerici)
Leccete
Lecceta termofila
Macchia, arbusteti mediterranei
Macchia a Calicotome spinosa
Macchia a olivastro e lentisco
Macchia dunale a ginepro e lentisco
Macchia litoranea
Pascoli alberati
Pascoli alberati
Pinete di pini mediterranee
Pineta di pino d'Aleppo secondaria tipica
Pinete di pino d'Aleppo con Pistacia lentiscus
Pinete di pino d'Aleppo con Quercus ilex
Pinete di Pino d'Aleppo da rimboscimento delle aree interne
Pinete di pino d'Aleppo da rimboscimento delle zone costiere





Figura 5: Carta delle Tipologie Forestali approvata con DGR n.1279 del 19/09/2022

4.3 ECOSISTEMI PRESENTI NELL'AREA VASTA E DI PROGETTO

Nella vasta area sono identificabili diversi ecosistemi che vengono di seguito classificati in:

1. **Ecosistema agrario**
2. **Ecosistema a pascolo**
3. **Ecosistema forestale**
4. **Ecosistema fluviale**

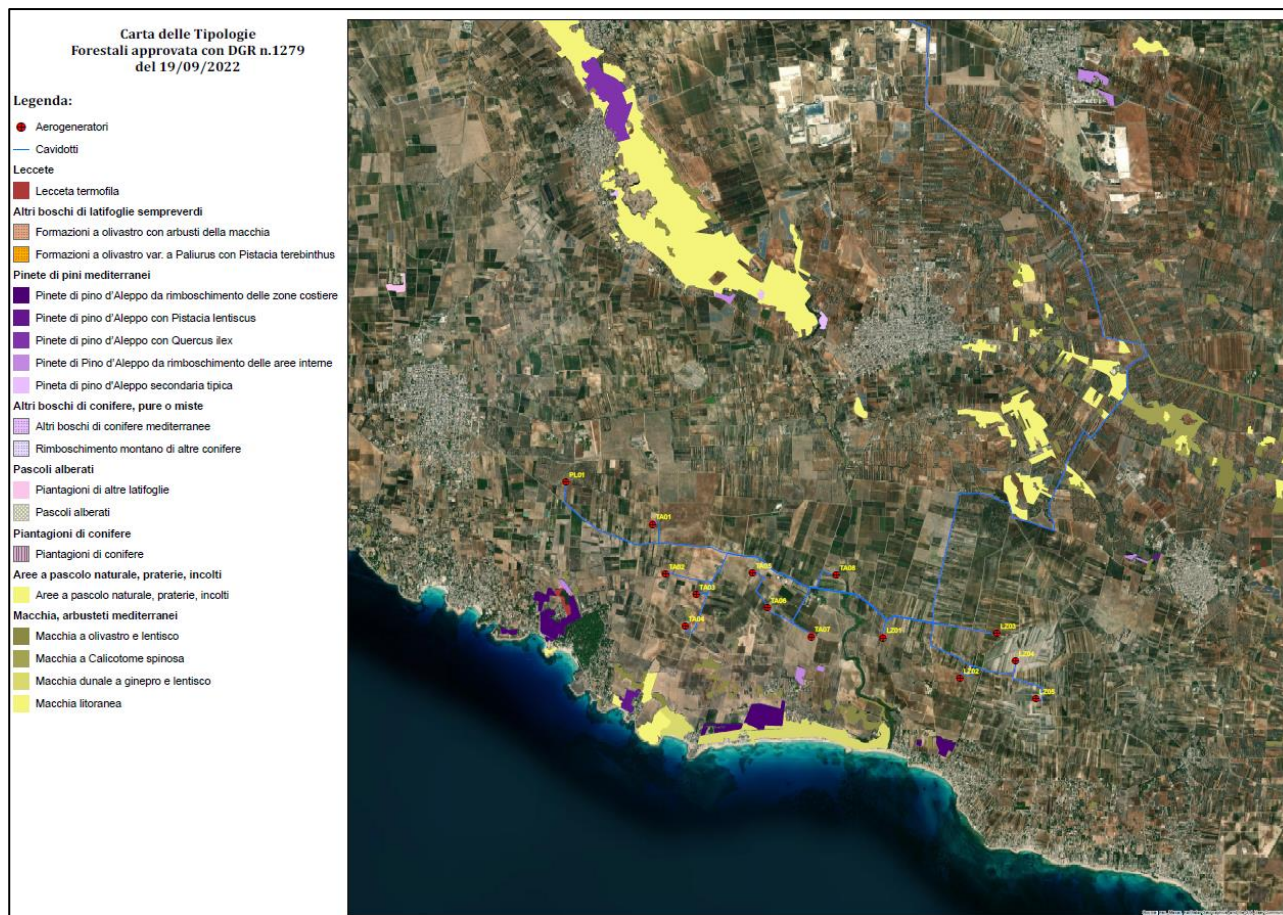
1. **Ecosistema agrario**

È caratterizzato da un variegato mosaico di vigneti, oliveti, seminativi, colture orticole e pascolo. Negli oliveti abbandonati si assiste ad una colonizzazione di specie vegetali e animali di un certo pregio. In questo ecosistema troviamo specie vegetali sinantropiche e/o ruderali comuni, solitamente di natura erbacea perenne e annuale con basso valore naturalistico (malva, tarassaco, cicoria, finocchio e carota selvatica, cardi e altre specie spinose come gli eringi), stesso discorso vale per le presenze faunistiche, le quali sono tipiche di ecosistemi antropizzati. La fauna che si trova è quella comune, "abituata" alla presenza ed attività umane (pascolo, agricoltura). Non di rado ormai si possono avvistare, a pochi metri da abitazioni rurali volpi, donnole, faine o, al massimo ricci.

L'avifauna che gravita in zona è rappresentata da corvi, gazze, merli o in periodi migratori, da storni, tordi, e a volte, allodole.



Tutti gli aerogeneratori ricadono in questo ecosistema e precisamente in seminativi non irrigui (Foto 1-11).

1. Ecosistema a pascolo

Risulta di grande importanza perché l'intervento umano, in alcuni casi alquanto leggero, ha contribuito ad innalzare o variare sensibilmente lo stato di conservazione dei luoghi e conseguentemente, anche il livello della biodiversità esistente.

La pratica del pascolo non sempre è "ecosostenibile": in alcune zone il passaggio quotidiano degli ovini e dei bovini danneggia il paesaggio naturale che poco a poco si depaupera e non offre più quelle risorse presenti un tempo.

In questa categoria ricadono diverse tipologie vegetazionali che, nell'area di indagine, si ritrovano frequentemente alternate in mosaico con formazioni arbustive di sclerofille sempreverdi. In particolare, nelle superfici rocciose non coltivate si sviluppa un complesso vegetazionale con alternanza di comunità xerofile dominate da specie erbacee annuali, perenni e arbusti bassi. Le prime, che rappresentano le forme pioniere condizionate da una maggiore frequenza degli impatti antropici (pascolo, incendio) e/o dalle forti limitazioni del suolo, risultano caratterizzate da terofite quali *Brachypodium distachyum*, *Lagurus ovatus* e *Stipellula capensis*. La regressione dei fenomeni di disturbo, anche in conseguenza al diffuso abbandono delle pratiche agro-pastorali, induce lo sviluppo di formazioni più stabili dominate da specie perenni quali *Dactylis glomerata subsp. hispanica* o *Hyparrhenia sinaica*, arricchite da numerose specie tipiche dei pascoli aridi, quali *Carlina corymbosa*, *Micromeria graeca*, *Charybdis pancration*. In associazione alle precedenti, nell'area si osserva una diffusa presenza di garighe camefitiche e fanerofitiche, le prime caratterizzate da formazioni basse e discontinue con *Satureja cuneifolia*, *Thymbra capitata*, *Euphorbia spinosa* e *Fumana sp. pl.*, le ultime tendenti a dar luogo ad arbusteti densi di *Salvia rosmarinus*, in frequente transizione verso le formazioni di sclerofille e *Cistus sp.*

Le praterie xeriche annuali e perenni ricadono rispettivamente nelle classi Stipo-Trachynietea distachyae S. Brullo in S. Brullo et al. 2001 e Lygeo-Stipetea Rivas-Martínez 1978 nom. conserv. propos. Rivas-Martínez, Diaz, Fernández-González, Izco, Loidi, Lousa & Penas 2002, ed afferiscono alla categoria di habitat prioritario 6220* (Percorsi substeppici di graminacee e piante annue dei Thero-Brachypodietea). Le garighe risultano, invece, inquadrare nella classe di vegetazione dei Cisto-Micromerietea Oberdorfer ex Horvatić 1958.

Nessun aerogeneratore ricade in questo ecosistema, tuttavia, si evidenzia un'area nei pressi della TA04 e tra le TA07 e LZ01 (Foto 18 e 19). Aree più estese si rinvengono a sud dell'impianto e soprattutto nel retro duna.

2. Ecosistema forestale

Le formazioni arboree e arbustive spontanee presenti nell'area si sviluppano come effetto della ricolonizzazione secondaria di colture di olivo preesistenti. In queste aree si riscontra vegetazione più o meno densa, dominata da formazioni di sclerofille sempreverdi tipiche della macchia termofila, quali *Pistacia lentiscus*, *Myrtus communis* e *Rhamnus alaternus*, sempre associate ad abbondante presenza di *Olea europaea*, e localmente interrotte da garighe nanofanerofitiche con *Calicotome spinosa*, *Cistus sp. pl.* e *Salvia rosmarinus*. In queste aree si riscontra inoltre la presenza di nuclei arborei di *Quercus ilex* o *Pinus halepensis*, che si sviluppano in maniera frammentata nelle porzioni caratterizzate da maggiore fertilità. Lungo il Canale Ostone, le formazioni sempreverdi si arricchiscono di specie caducifoglie sub-mesofile, quali *Crataegus monogyna* e *Paliurus spina-christi*.



Sotto il profilo fitosociologico, gli arbusteti di sclerofille sempreverdi rappresentano uno stadio evolutivo intermedio verso le foreste mediterranee di querce sempreverdi, e ricadono nell'ordine *Pistacio-Rhamnetalia* Rivas-Martínez 1975 (classe *Quercetea ilicis*).

Seguendo il canale Ostone si possono trovare alcuni individui arborei di salice bianco (*Salix alba*), alquanto rari nei contesti sub-costieri dell'area ionica salentina. Sono presenti anche delle pinete che, nell'area di contatto con la lecceta, tende a differenziarsi in formazioni di boscaglia più basse e ricche di sclerofille sempreverdi tipiche della macchia costiera.

Nella parte finale dell'alveo del canale si possono osservare delle fasce uniformi di canna domestica (*Arundo donax*), meglio adattata alle aree di impluvio con ridotta permanenza di acqua e soggette a maggiori disturbi di origine antropica.

Mentre, lungo tutta la linea di costa, alla base delle dune consolidate e del rilevato stradale, si sviluppa una fascia discontinua di vegetazione pioniera delle dune embrionali, con specie annuali dei litorali sabbiosi (*Cakile maritima*, *Salsola kali*) e graminacee rizomatose delle prime fasi di stabilizzazione del cordone dunale (*Elymus farctus*, *Sporobolus virginicus*).

Le aree forestali più estese si rinvergono a sud dell'impianto e soprattutto nel retro duna. Nell'area di progetto, non sono presenti aree boschive e quelle più estese distano alcuni chilometri dall'area di impianto come si evince dalla Figura 10. Mentre, sono presenti lungo il cavidotto zone in evoluzione boschiva dovute all'abbandono degli uliveti. Queste aree non subiranno interferenze né modifiche.

3. *Ecosistema fluviale*

Come esposto nell'inquadramento idrografico, l'area vasta presenta una limitata idrografia superficiale, mentre ricoprono un ruolo di maggiore importanza i bacini endoreici.

Lungo le aree di pendio che circondano gli alvei dei principali canali si sviluppa la vegetazione arborea dominata dal leccio (*Quercus ilex*) con la presenza di diversi esemplari di pioppo bianco (*Populus alba*) e salice bianco (*Salix alba*), alquanto rari nei contesti sub-costieri dell'area ionica salentina. La lecceta tende a differenziarsi in formazioni di boscaglia più basse e ricche di sclerofille sempreverdi tipiche della macchia costiera.

Solitamente le ultime porzioni dell'alveo dei torrenti sono caratterizzate da una fascia uniforme di canna domestica (*Arundo donax*), meglio adattata alle aree di impluvio con ridotta permanenza di acqua e soggette a maggiori disturbi di origine antropica.

Lungo tutta la linea di costa, alla base delle dune consolidate e del rilevato stradale, si sviluppa una fascia discontinua di vegetazione pioniera delle dune embrionali, con specie annuali dei litorali sabbiosi (*Cakile maritima*, *Salsola kali*) e graminacee rizomatose delle prime fasi di stabilizzazione del cordone dunale (*Elymus farctus*, *Sporobolus virginicus*).

Lungo il tratto di costa dove troviamo il Parco naturale regionale Bosco di Rauccio, ultimo esempio del grande sistema di boschi ed acquitrini che in passato si estendeva, quasi senza soluzione di continuità, lungo la costa tra Brindisi e Lecce. Il paesaggio si presenta come un raro e articolato mosaico di acquitrini, stagni retrodunali, significative risorgive carsiche (i cosiddetti 'ajsi'), su cui spiccano il breve corso dell'Idume e il bosco di Rauccio. Il bosco è strutturato in una lecceta che si presenta fitta e intricata, con vegetazione arborea costituita esclusivamente da leccio (*Quercus ilex*), con un fitto sottobosco di sclerofille sempreverdi alle quali si aggiungono specie lianose. Nelle radure aperte nel bosco si formano acquitrini colonizzati da rari anfibi.

Spostandosi verso sud si raggiunge il lido di San Cataldo, costituito da grandi distese di bianco arenile con delle formazioni di dune a tratti imponenti.



Le aree di progetto non ricadono in questo ecosistema.



Figura 6 – Carta degli ecosistemi – Elaborato ES 10.8

4.4 HABITAT DELLA DIRETTIVA 92/43/CEE NELL'AREA VASTA - FLORA

Sulla base dell'analisi della vegetazione su base fitosociologia, nell'area di indagine è stato riscontrato un Habitat della Direttiva 92/43/CEE, la cui distribuzione arealica è espressa nella Carta degli Habitat Direttiva 92/43/CEE (Figura 7, Rif ES – 10.10).

Nel buffer di 5 km dall'area di impianto si rinvergono anche:

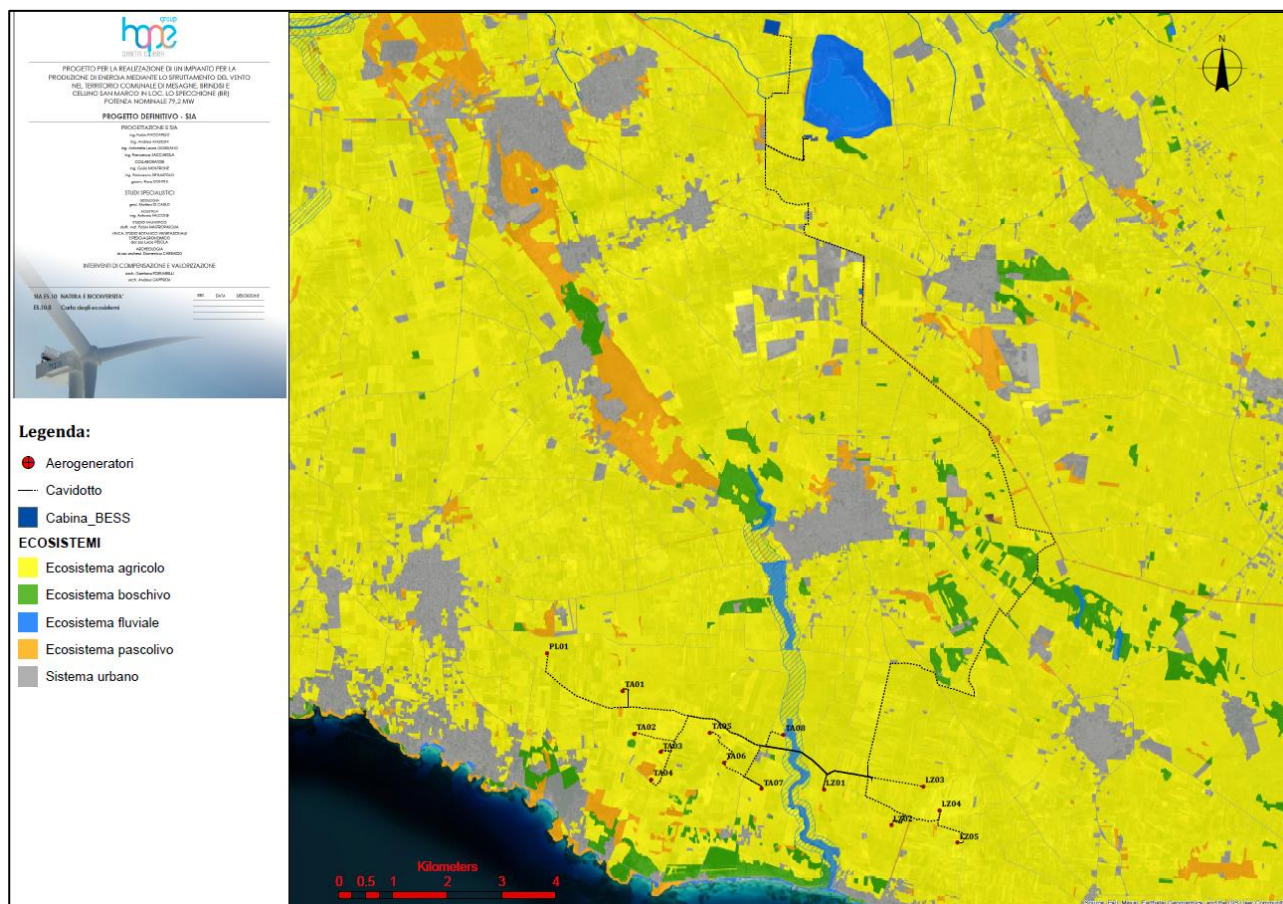
- MED 1120: Praterie di Posidonia (*Posidonium oceanicae*)
- MED 1170: Scogliere
- MED 1210: Vegetazione annua delle linee di deposito marine
- MED 2110: Dune embrionali mobili
- MED 2120: Dune mobili del cordone litorale con presenza di *Ammophila arenaria* (dune bianche)
- MED 2210: Dune fisse del litorale (*Crucianellion maritima*)
- MED 2250: Dune costiere con *Juniperus* spp.
- MED 6220: Percorsi substeppeici di graminacee e piante annue dei *Thero-Brachypodieta*
- MED 8310: Grotte non ancora sfruttate a livello turistico



MED 1120: Praterie di Posidonia (*Posidonion oceanicae*)

Sono caratteristiche del piano infralitorale del Mediterraneo (profondità da poche dozzine di centimetri a 30-40 m) su substrati duri o mobili, queste praterie costituiscono una delle principali comunità climax. Esse tollerano variazioni relativamente ampie della temperatura e dell'idrodinamismo, ma sono sensibili alla dissalazione, normalmente necessitano di una salinità compresa tra 36 e 39 ‰.

La *Posidonia oceanica* si trova generalmente in acque ben ossigenate, ma è sensibile come già detto alla dissalazione e quindi scompare nelle aree antistanti le foci dei fiumi. È anche sensibile all'inquinamento, all'ancoraggio di imbarcazioni, alla posa di cavi sottomarini, all'invasione di specie rizofitiche aliene, all'alterazione del regime sedimentario. Apporti massivi o depauperamenti sostanziali del sedimento e prolungati bassi regimi di luce, derivanti soprattutto da cause antropiche, in particolare errate pratiche di ripascimento delle spiagge, possono provocare una regressione di queste praterie. Le praterie marine a *Posidonia* costituiscono uno degli habitat più importanti del Mediterraneo, e assumono un ruolo fondamentale nell'ecosistema marino per quanto riguarda la produzione primaria, la biodiversità, l'equilibrio della dinamica di sedimentazione. Esse rappresentano un ottimo indicatore della qualità dell'ambiente marino nel suo complesso.

MED 1170: Scogliere

Le scogliere possono essere concrezioni di origine sia biogenica che geogenica. Sono substrati duri e compatti su fondi solidi e incoerenti o molli, che emergono dal fondo marino nel piano sublitorale e litorale. Le scogliere possono ospitare una zonazione di comunità bentoniche di alghe e specie animali nonché concrezioni e concrezioni corallogeniche.

Spiegazioni:

- "*Substrati duri e compatti*": rocce (comprese rocce tenere, ad es. gesso), sassi e ciottoli (generalmente > 64 mm di diametro).
- "Concrezioni biogeniche": definite come: concrezioni, incrostazioni, concrezioni corallogeniche e banchi di bivalvi provenienti da animali vivi o morti, vale a dire fondi biogenici duri che offrono habitat per specie epibiotiche.
- "Origine geogenica": scogliere formate da substrati non biogenici.
- "Che si innalzano dal fondo marino": la scogliera è topograficamente distinta dal fondo marino circostante.
- "Piano sublitorale e litorale": le scogliere possono estendersi dal piano sublitorale (infralitorale e circalitorale) ininterrottamente nel piano intertidale (litorale) o possono essere presenti solo nel piano sublitorale, incluse le zone di acqua profonda, come il batiale.
- I substrati duri ricoperti da uno strato sottile e mobile di sedimento sono classificati come scogliere se la flora e la fauna associate sono dipendenti dal substrato duro piuttosto che dal sedimento soprastante.
- Laddove esiste una zonazione ininterrotta di comunità sublitoranee (infralitorale e circalitorale) e litoranee (sopralitorale e mesolitorale), nella selezione dei siti deve essere rispettata l'integrità dell'unità ecologica.



• In questo complesso di habitat sono inclusi una serie di elementi topografici subtidali, come habitat di sorgenti idrotermali, monti marini, pareti rocciose verticali, scogli sommersi orizzontali, strapiombi, pinnacoli, canali, dorsali, pendenze o rocce piatte, rocce fratturate e distese di sassi e ciottoli. La precedente interpretazione considerava le "scogliere" fondamentalmente "substrati rocciosi e concrezioni biogeniche che si innalzano dal fondo marino". Considerata l'importanza di questo tipo di habitat per la designazione di siti d'importanza comunitaria in mare aperto ai sensi della direttiva "Habitat", era necessario un chiarimento al fine di includere tutti i diversi tipi di scogliere esistenti nelle acque europee. I substrati rocciosi includono habitat complessi, quali montagne sottomarine o sorgenti idrotermali. Le concrezioni biogeniche includono incrostazioni, concrezioni corallogeniche e banchi di bivalvi provenienti da animali viventi o morti, vale a dire fondali biogenici duri che forniscono habitat per specie epibiotiche.

MED 1210: Vegetazione annua delle linee di deposito marine

Le formazioni erbacee terofitiche colonizzanti le spiagge sabbiose ricche di detriti organici sono spesso riconducibili all'associazione *Salsolo kali-Cakiletum maritimae* Costa e Manzanet 1981 nom. mut. propos. in Rivas-Martínez et al. 2002, essendo la più diffusa in Italia e nel resto del Mediterraneo, oltre che ad altre associazioni dell'alleanza *Euphorbion peplis* Tx 1950. Questo habitat è inoltre caratterizzato da cenosi appartenenti all'alleanza *Thero-Atriplicion* Pignatti 1953. Entrambe queste alleanze sono annoverate nell'ordine *Euphorbietalia peplis* Tx 1950, classe: *Cakiletea maritimae* Tüxen & Preising ex Br.-Bl. & Tüxen 1952.

È un habitat pioniero che rappresenta la prima fase di colonizzazione da parte della vegetazione superiore fanerogamica nella dinamica di costruzione delle dune costiere. Prende quindi contatto da un lato, con le comunità dunali delle formazioni embrionali riconducibili all'habitat 2110 "Dune embrionali mobili" e dall'altro lato con la zona afitoica, periodicamente raggiunta dalle onde.

MED 2110: Dune embrionali mobile

L'habitat in Italia si trova lungo le coste basse, sabbiose e risulta spesso sporadico e frammentario, a causa dell'antropizzazione sia legata alla gestione del sistema dunale a scopi balneari che per la realizzazione di infrastrutture portuali e urbane. L'habitat è determinato dalle piante psammofile perenni, di tipo geofitico ed emicriptofitico che danno origine alla costituzione dei primi cumuli sabbiosi: "dune embrionali". La specie maggiormente edificatrice è *Agropyron junceum ssp. mediterraneum* (= *Elymus farctus ssp. farctus*; = *Elytrigia juncea*), graminacea rizomatosa che riesce ad accrescere il proprio rizoma sia in direzione orizzontale che verticale costituendo così, insieme alle radici, un fitto reticolo che ingloba le particelle sabbiose.

MED 2120: Dune mobili del cordone litorale con presenza di *Ammophila arenaria* (dune bianche)

L'habitat individua le dune costiere più interne ed elevate, definite come dune mobili o bianche, colonizzate da *Ammophila arenaria subsp. australis* (16.2122) alla quale si aggiungono numerose altre specie psammofile.

MED 2210: Dune fisse del litorale (*Crucianellion maritimae*)

Si tratta di vegetazione camefitica e suffruticosa rappresentata dalle garighe primarie che si sviluppano sul versante interno delle dune mobili con sabbie più stabili e compatte. Questo habitat si trova in contatto verso



mare con le comunità ad *Ammophila arenaria* dell'habitat 2120 "Dune mobili del cordone litorale con presenza di *Ammophila arenaria* (dune bianche)" e, laddove queste risultino particolarmente frammentarie, con le comunità a *Elymus farctus* dell'habitat 2110 "Dune mobili embrionali". Verso l'interno il contatto è con comunità di specie annuali dei Malcolmietalia (habitat 2230 "Dune con prati dei Malcolmietalia") e con le macchie a *Juniperus oxycedrus* ssp. *macrocarpa* o *J. turbinata* dell'habitat 2250* "Dune costiere con *Juniperus* spp." di cui spesso occupa le radure. Alle formazioni del Crucianellion maritimae si possono collegare comunità briofitiche ascrivibili all'associazione Tortello- *Bryetum torquescentis* Lo Giudice 1988.

MED 2250: Dune costiere con *Juniperus* spp.

L'habitat è eterogeneo dal punto di vista vegetazionale, in quanto racchiude più tipi di vegetazione legnosa dominata da ginepri e da altre sclerofille mediterranee, riconducibili a diverse associazioni.

La vulnerabilità è da imputare, in generale, allo sfruttamento turistico, comportante alterazioni della micro morfologia dunale, e all'urbanizzazione delle coste sabbiose. È distribuito lungo le coste sabbiose del Mediterraneo e in Italia è presente solo nelle regioni mediterranea e temperata. Nella prima prevalgono le formazioni a *Juniperus macrocarpa*, talora con *J. turbinata*. Nel macrobioclima temperato si rinvergono rare formazioni a *J. communis*.

MED 6220: Percorsi substeppici di graminacee e piante annue dei Thero-Brachypodietea

Praterie xerofile e discontinue di piccola taglia a dominanza di graminacee, su substrati di varia natura, spesso calcarei e ricchi di basi, talora soggetti ad erosione, con aspetti perenni (riferibili alle classi *Poetea bulbosae* e *Lygeo-Stipetea*, con l'esclusione delle praterie ad *Ampelodesmos mauritanicus* che vanno riferite all'Habitat 5330 'Arbusteti termo-mediterranei e pre-steppici', sottotipo 32.23) che ospitano al loro interno aspetti annuali (*Helianthemetea* guttati), dei Piani Bioclimatici Termo-, Meso-, Supra- e Submeso-Mediterraneo, con distribuzione prevalente nei settori costieri e subcostieri dell'Italia peninsulare e delle isole, occasionalmente rinvenibili nei territori interni in corrispondenza di condizioni edafiche e microclimatiche particolari.

MED 8310: Grotte non ancora sfruttate a livello turistico

Sono grotte non aperte alla fruizione turistica, comprensive di eventuali corpi idrici sotterranei, che ospitano specie altamente specializzate, rare, spesso strettamente endemiche, e che sono di primaria importanza nella conservazione di specie animali dell'Allegato II quali pipistrelli e anfibi.

I vegetali fotosintetici si rinvergono solo all'imboccatura delle grotte e sono rappresentati da alcune piante vascolari, briofite e da alghe.

All'ingresso delle grotte possono rinvenirsi poche piante vascolari sciafile, si tratta soprattutto di pteridofite quali *Asplenium trichomanes*, *Phyllitis scolopendrium*, *Athyrium filix-foemina*, *Cystopteris fragilis*, *Polystichum aculeatum*, *Dryopteris filix-mas*, *Polypodium cambricum*, *P. vulgare*, *P. interjectum*, ma anche di Angiosperme come *Centranthus amazonum*, *Sedum fragrans* e *S. alsinefolium*.



Tra le briofite che spesso formano densi tappeti all'imboccatura delle grotte si possono citare *Isopterygium depressum*, *Neckera crispera*, *Plagiochila asplenoides fo. cavernarum*, *Anomodon viticulosus*, *Thamnium alopecurum* e *Thuidium tamariscinum*

Le patine di alghe che possono insediarsi fin dove la luminosità si riduce a 1/2000, sono costituite da Alghe Azzurre con i generi, *Aphanocapsa*, *Chroococcus*, *Gleocapsa*, *Oscillatoria*, *Scytonema*, e da Alghe Verdi con i generi *Chlorella*, *Hormidium* e *Pleurococcus*.

Frequentemente tutte le specie vegetali sono presenti con particolari forme cavernicole sterili. Le schede di dettaglio sono riportate di seguito.

In assenza di perturbazioni ambientali, sia naturali (variazioni nel regime idrico), sia antropiche, l'habitat è stabile nel tempo ed è caratterizzato da una notevole costanza dei fattori ecologici nel lungo periodo. Esso rappresenta un ambiente di rifugio per una fauna cavernicola, spesso strettamente endemica, di notevole interesse biogeografico.

Si afferma, che non vi saranno interferenze con gli habitat presenti nell'area vasta.



Figura 7: Carta degli habitat Rif. Elab. ES 10.10



5 AMBIENTI PAESAGGISTICI SECONDO IL PIANO PAESAGGISTICO TERRITORIALE REGIONALE (PPRT)

5.1 ANALISI DELL'AREA VASTA

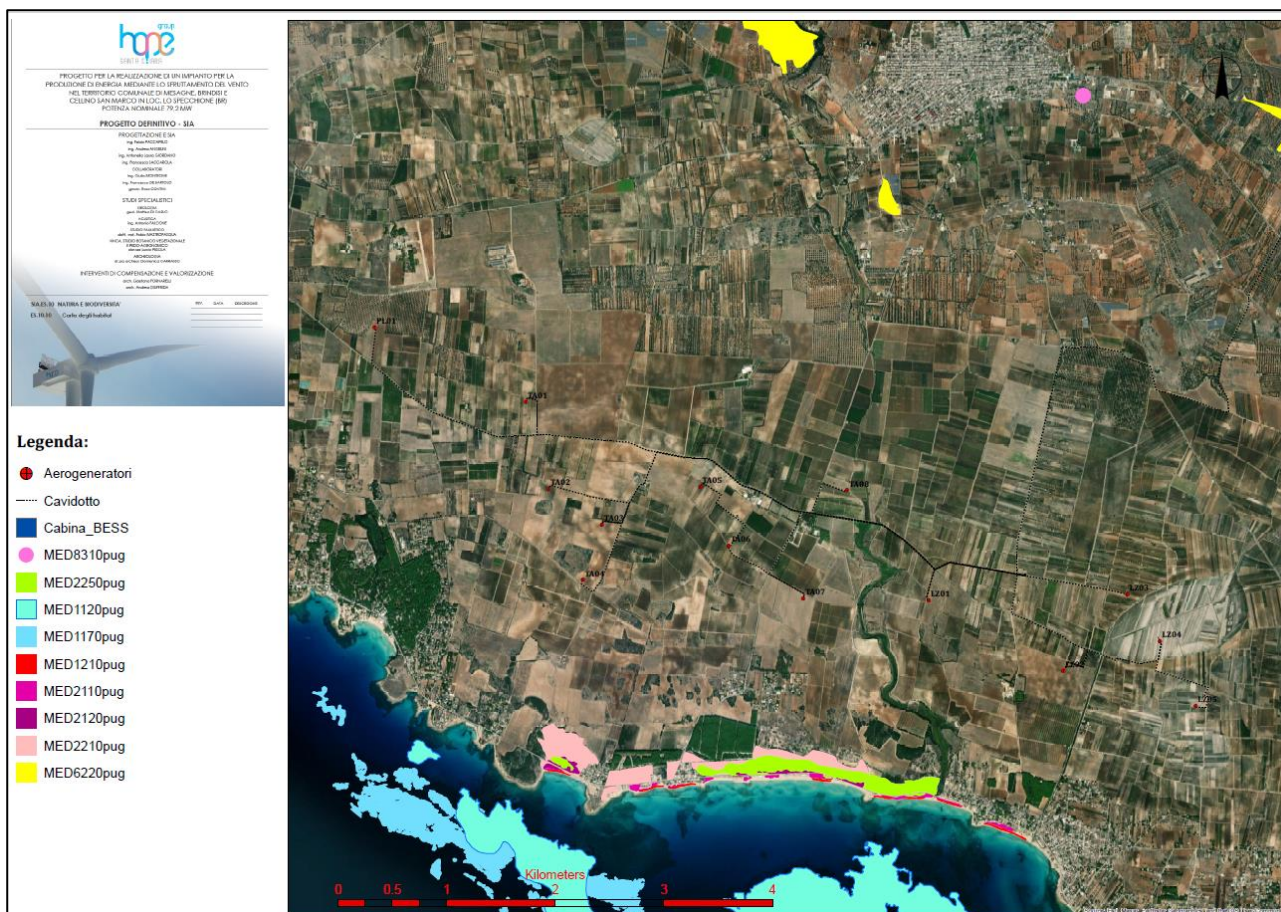
Il Piano Paesaggistico Territoriale regionale della Puglia identifica delle *figure territoriali e paesaggistiche* che rappresentano le unità minime in cui si scompone a livello analitico e progettuale il territorio regionale.

L'insieme delle figure territoriali definisce l'identità territoriale e paesaggistica dal punto di vista dell'interpretazione strutturale.

Per "figura territoriale" si intende un'entità territoriale riconoscibile per la specificità dei *caratteri morfotipologici* che persistono nel processo storico di stratificazione di diversi cicli di territorializzazione.

Di ogni figura territoriale-paesistica individuata vengono descritti e rappresentati i caratteri identitari costituenti (struttura e funzionamento nella lunga durata, invarianti strutturali che rappresentano il patrimonio ambientale, rurale, insediativo, infrastrutturale); il paesaggio della figura territoriale paesistica viene descritto e rappresentato come sintesi degli elementi patrimoniali.

In tabella 2 sono riportate le Regioni Geografiche Storiche, i corrispettivi Ambiti di Paesaggio e le Figure Territoriali e Paesaggistiche (Unità Minime di Paesaggio) (Fonte: Atlante del Patrimonio del *PPTR*).

L'analisi delle regioni geografiche storiche pugliesi ha adottato due livelli di articolazione:

un *primo livello* di carattere soprattutto socio-economico che distingue la Puglia "classica", caratterizzata storicamente da grandi eventi e dominanze esogeni

un *secondo livello* di contesti regionali con una maggiore presenza storica di fattori socioeconomici locali. **Il secondo livello articola la Puglia definita "classica" in quadri territoriali minori.**



Tabella 3 - Atlante del Patrimonio PPTR

REGIONI GEOGRAFICHE STORICHE	AMBITI DI PAESAGGIO	FIGURE TERRITORIALI E PAESAGGISTICHE (UNITA' MINIME DI PAESAGGIO)
Gargano (1° livello)	Gargano	Sistema ad anfiteatro dei laghi di Lesina e Varano L'Altopiano carsico La costa alta del Gargano La Foresta umbra L'Altopiano di Manfredonia
Subappennino (1° livello)	Sub Appennino Dauno	La bassa valle del Fortore e il sistema dunale La Media valle del Fortore e la diga di Occhito Il Subappennino settentrionale Il Subappennino meridionale
Puglia grande (tavoliere 2° liv)	Tavoliere	La piana foggiana della riforma Il mosaico di San Severo Il mosaico di Cerignola Le saline di Margherita di Savoia Lucera e le serre del subappennino Le Marane (Ascoli Satriano)
Puglia grande (ofanto 2° liv/ BaMiCa)	Ofanto	La bassa Valle dell'Ofanto La media Valle dell'Ofanto La valle del torrente Locone
Puglia grande (costa olivicola 2°liv – conca di Bari 2° liv)	Puglia centrale	La piana olivicola del nord barese La conca di Bari ed il sistema radiale delle lame Il sud-est barese ed il paesaggio del frutteto
Puglia grande (Murgia alta 2° liv)	Alta Murgia	L'Altopiano murgiano La Fossa Bradanica La sella di Gioia
Valle d'Itria (1 livello)	Murgia dei trulli	La Valle d'Itria (confine comunale Martina Franca, Locorotondo, Alberobello, Cisternino) La piana degli uliveti secolari I boschi di fragno della Murgia bassa
Puglia grande (arco Jonico 2° liv)	Arco Jonico tarantino	L'anfiteatro e la piana tarantina Il paesaggio delle gravine ioniche
Puglia grande (La piana brindisina 2° liv.)	La piana brindisina	La campagna irrigua della piana brindisina
Puglia grande Salento (piana di Lecce 2° liv)	Tavoliere salentino	La campagna leccese del ristretto e il sistema di ville suburbane Il paesaggio del vigneto d'eccellenza Il paesaggio costiero profondo da S. Cataldo agli Alimini La campagna a mosaico del Salento centrale Nardò e le ville storiche delle Cenate Il paesaggio dunale costiero ionico La Murgia salentina Nardò e le ville storiche delle cenate
Salento meridionale 1° liv)	Salento delle Serre	Le serre ioniche La costa alta da Otranto a S.M. di Leuca La campagna olivetata delle "pietre" nel Salento sud orientale Il Bosco del Belvedere



La valenza ecologica dell'area di studio

L'ambito presenta una valenza ecologica medio-alta per i comuni che si affacciano ad oriente sull'Adriatico, da Lecce ad Otranto. Quest'area si caratterizza per la presenza di aree naturali a pascolo, prati, incolti e molte aree umide, e colture estensive a seminativi ed oliveti. La matrice agricola ha quindi una presenza significativa di siepi, muretti e filari con discreta contiguità a ecotoni e biotopi. L'agroecosistema si presenta sufficientemente diversificato e complesso.

Fra la costa occidentale dell'ambito e le serre, nei comuni di Nardò, Porto Cesareo, Avetrana, Manduria fino a Lizzano, la valenza ecologica varia da medio-bassa a medio-alta, a seconda se si considerino rispettivamente le aree rilevate degli alti strutturali (serre) prevalentemente olivetate o le superfici pianeggianti con copertura eterogenea, delle depressioni strutturali (sulla costa e fra le serre). La matrice agricola ha a volte una presenza significativa di boschi, siepi, muretti e filari con discreta contiguità a ecotoni e biotopi, e l'agroecosistema si presenta sufficientemente diversificato e complesso.

Le superfici pianeggianti, sempre sulle depressioni strutturali fra le serre, corrispondenti al territorio di molti dei grandi vini del Salento, nei comuni di Guagnano, Campi Salentina, Salice Salentino, ed in parte Veglie, Carmiano e Leverano, presentano valenza ecologica scarsa o nulla. Queste aree si presentano e coltivate in intensivo a vigneti, oliveti e seminativi. La matrice agricola ha pochi e limitati elementi residui ed aree rifugio (siepi, muretti e filari). Nessuna contiguità a biotopi e scarsi gli ecotoni. In genere si rileva una forte pressione sull'agroecosistema che si presenta scarsamente complesso e diversificato.



Figura 8 - In nero l'area di Progetto su Carta della Valenza Ecologica (PPTR)



Legenda della Carta della Valenza Ecologica:

Valenza ecologica massima: corrispondente alle aree boscate e forestali.

Valenza ecologica alta: corrisponde alle aree prevalentemente a pascolo naturale, alle praterie ed ai prati stabili non irrigui, ai cespuglieti ed arbusteti ed alla vegetazione sclerofila, soprattutto connessi agli ambienti boscati e forestali. La matrice agricola è sempre intervallata o prossima a spazi naturali, frequenti gli elementi naturali e le aree rifugio (siepi, muretti e filari). Elevata contiguità con ecotoni e biotopi. L'agroecosistema si presenta in genere diversificato e complesso.

Valenza ecologica medio-alta: corrisponde prevalentemente alle estese aree olivate persistenti e/o coltivate con tecniche tradizionali, con presenza di zone agricole eterogenee. Sono comprese quindi aree coltivate ad uliveti in estensivo, le aree agricole con presenza di spazi naturali, le aree agroforestali, i sistemi colturali complessi, le coltivazioni annuali associate a colture permanenti. La matrice agricola ha una sovente presenza di boschi, siepi, muretti e filari con discreta contiguità a ecotoni e biotopi. L'agroecosistema si presenta sufficientemente diversificato e complesso.

Valenza ecologica medio bassa: corrisponde prevalentemente alle colture seminative marginali ed estensive con presenza di uliveti persistenti e/o coltivati con tecniche tradizionali. La matrice agricola ha una presenza saltuaria di boschi residui, siepi, muretti e filari con sufficiente contiguità agli ecotoni, e scarsa ai biotopi. L'agroecosistema, anche

senza la presenza di elementi con caratteristiche di naturalità, mantiene una relativa permeabilità orizzontale data l'assenza (o la bassa densità) di elementi di pressione antropica.

Valenza ecologica bassa o nulla: corrisponde alle aree agricole intensive con colture legnose agrarie per lo più irrigue (vigneti, frutteti e frutti minori, uliveti) e seminativi quali orticole, erbacee di pieno campo e colture protette. La matrice agricola ha pochi e limitati elementi residui ed aree rifugio (siepi, muretti e filari). Nessuna contiguità a biotopi e scarsi gli ecotoni. In genere, la monocoltura coltivata in intensivo per appezzamento di elevata estensione genera una forte pressione sull'agroecosistema che si presenta scarsamente complesso e diversificato.

Aree ad alta criticità ecologica: corrisponde prevalentemente alla monocoltura della vite per uva da tavola coltivata a tendone, e/o alla coltivazione di frutteti in intensivo, con forte impatto ambientale soprattutto idrogeomorfologico e paesaggistico-visivo. Non sono presenti elementi di naturalità nella matrice ed in contiguità. L'agroecosistema si presenta con diversificazione e complessità nulla.



5.2 ANALISI DELL'AREA DI PROGETTO

Secondo il PPTR, il territorio in oggetto presenta aree ad alta criticità ecologica: da una lato c'è la continua urbanizzazione, con fenomeni di abusivismo edilizio che hanno degradato l'area e compromesso la leggibilità del sistema delle Cenate con centinaia di villette e palazzine, collocate spesso a pochi metri dalla riva, dall'altro, in un ambito a forte vocazione turistica per la presenza di significative porzioni di fascia costiera, la pressione residenziale turistico/ricettiva appare una delle maggiori criticità, sia per la trasformazione delle aree naturali sia per la pressione sugli ecosistemi in generale e sulla conservazione dei valori paesaggistici.

Soggetti a forte pressione e trasformazione è anche il sistema dei pascoli interno soprattutto lungo la direttrice da Lecce verso la sua marina ed in generale per la trasformazione in aree agricole.

La progressiva aggiunta di edilizia privata per le vacanze nelle marine e nei borghi della Riforma agraria ha cancellato le trame connotanti del paesaggio della bonifica e tende a occupare anche le aree umide residuali di alta valenza ecologica.

Le aree umide superstiti sono anche minacciate dalle attività agricole a carattere industriale, e gli habitat palustri sono a rischio per l'emungimento della falda superficiale attraverso pozzi abusivi a uso agricolo e turistico, con conseguente aumento della salinità della falda per ingressione marina.

Dall'analisi dei vincoli PPTR riportati in figura 13 (Elaborato ES 5 - Carta degli ambienti naturali) risulta che in un buffer di 5 km dall'intervento sono presenti contesti naturalistici rilevanti, quali:

- BP - fiumi e torrenti,
- UCP connessioni RER,
- BP - Boschi,
- UCP - Aree di rispetto boschi,
- UCP – Prati e pacoli.
-

Questi elementi sono presenti nelle vicinanze dell'area di impianto senza subirne modifiche.

I Parchi e le riserve (*BP 142 F*) coincidono con le aree SIC e ZPS (Fig.12).

A livello di area vasta, definita in un buffer di 5 km, ricadono:

I Siti Natura 2000:

- SIC MARE IT9130008 - Posidonieto Isola di San Pietro - Torre Canneto

Oltre i 5 km troviamo

I Siti Natura 2000:

- SIC IT9130003 - Duna di Campomarino
- SIC IT9130004 - Mar Piccolo

Le aree protette regionali/nazionali

- Riserva Naturale Orientata Regionale: "Riserve del Litorale Tarantino Orientale",
- Riserva Naturale Orientata Regionale: "Palude La Vela"
- Parco Naturale Regionale: "Terra delle Gravine"



Le aree identificate **non vengono interessate direttamente dal progetto**



Figura 9 - Aree Natura 2000 (SIC, ZPS e IBA)



Figura 10 – Vincoli PPTR, componente botanico vegetazionale

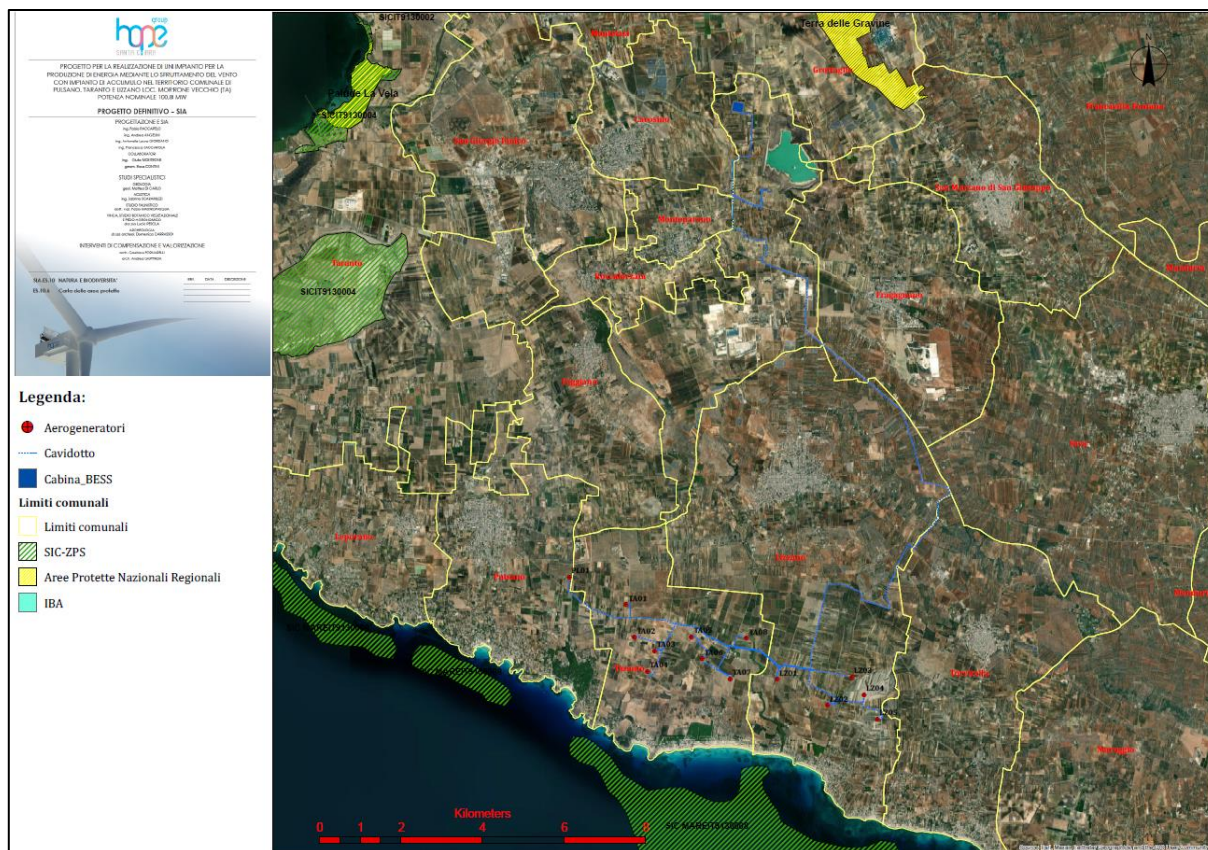

5.2.1 La carta della naturalità: ricchezza di specie (floro-faunistiche) e struttura ecosistemica

La carta della naturalità costituisce la base per la definizione, al di là delle perimetrazioni amministrative dei parchi e aree protette, del patrimonio naturalistico connesso alle aree silvo-pastorali, alle zone umide, i laghi, le saline, le doline, ecc.

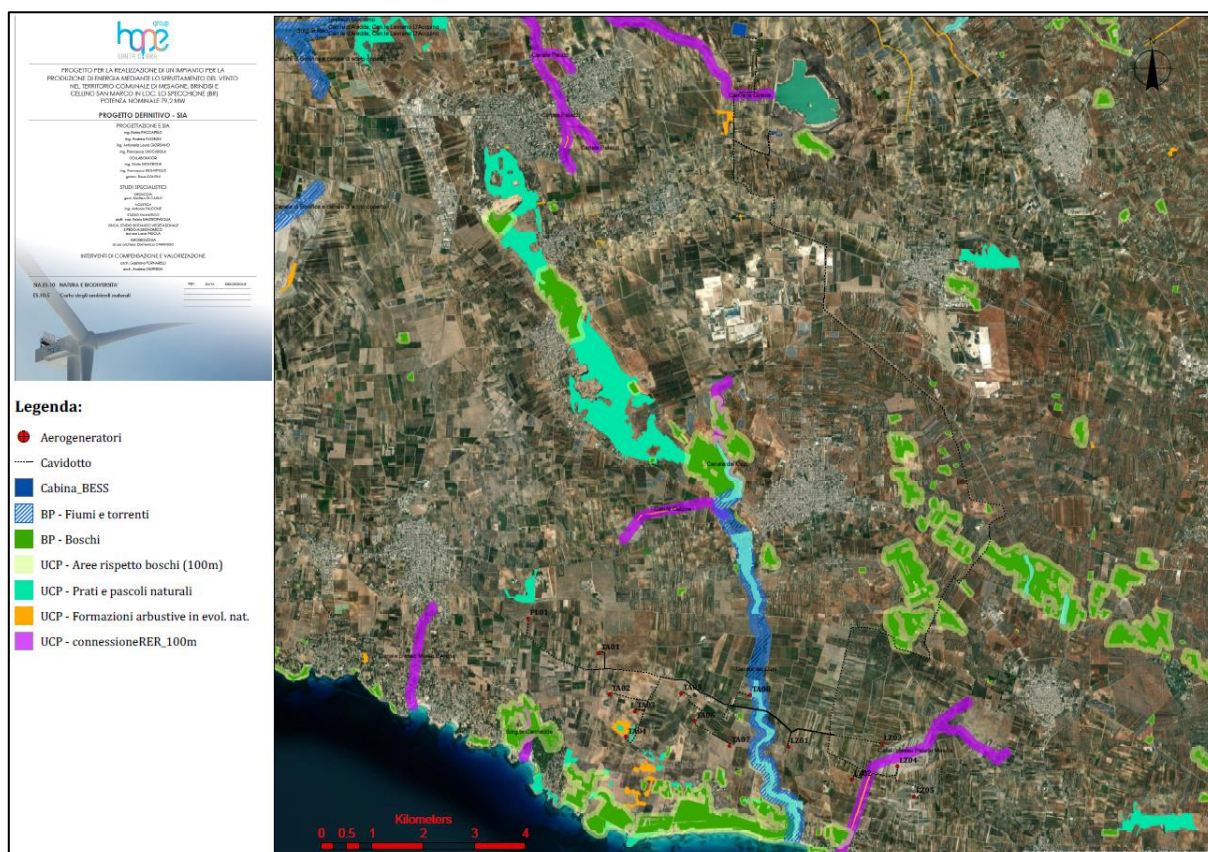
Queste aree costituiscono la sede principale della biodiversità residua della regione e come tali vanno a costituire i gangli principali su cui si poggia il progetto di rete ecologica regionale del PPTR; le altre carte che compongono l'elaborato (ricchezza delle specie di fauna di interesse conservazionistico, ricchezza della flora minacciata, aree significative per la fauna suddivise in ecological group) e il data base sul sistema delle aree protette e della Rete Natura 2000 costituiscono la interpretazione della ricca base patrimoniale in campo ecologico della regione e della estesa articolazione delle aree protette su cui si fonda la struttura della prima carta progettuale della Rete ecologica regionale: **la Rete ecologica della Biodiversità**.



Figura 11 - Carta della Naturalità - in rosso l'area di progetto (Fonte PPTR)





Figura 12 - Ricchezza di specie faunistiche - in rosso l'area di progetto (Fonte PPTR)

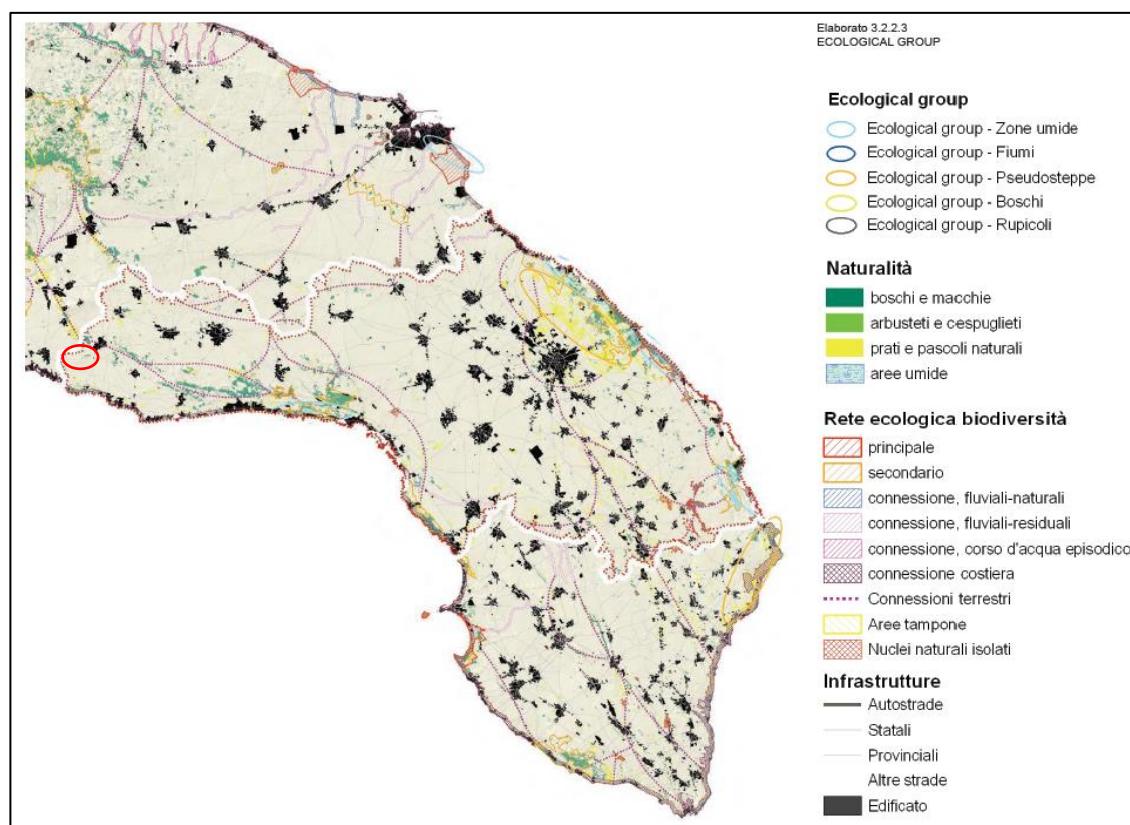

Figura 13 - Ricchezza di specie floristiche - in rosso l'area di Progetto (Fonte PPTR)

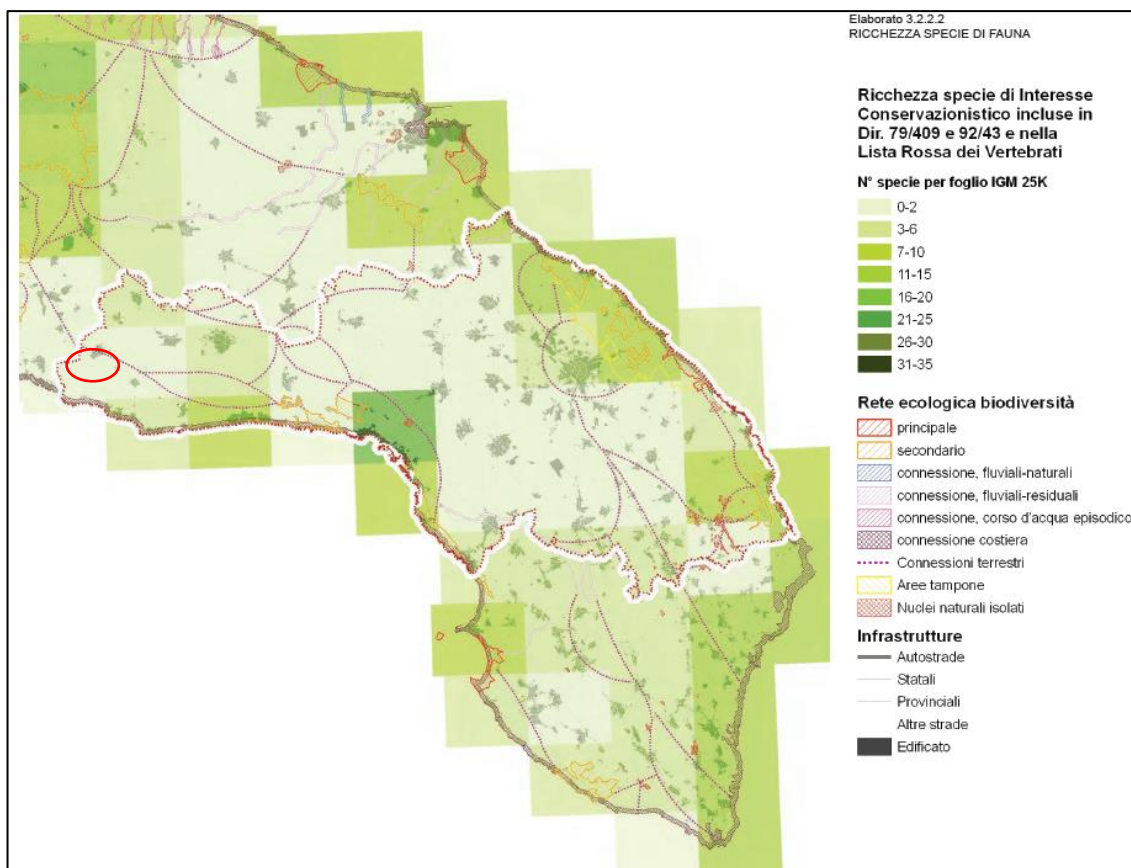

5.2.2 La Rete Ecologica regionale

La Rete Ecologica regionale affronta in chiave progettuale, secondo una interpretazione multifunzionale ed eco-territoriale del concetto di rete, un disegno ambientale di tutto il territorio regionale volto ad elevarne la qualità ecologica e paesaggistica; perseguendo l'obiettivo di migliorare la connettività complessiva del sistema attribuendo funzioni di progetto a tutto il territorio regionale (valorizzazione dei gangli principali e secondari, *stepping stones*, riqualificazione multifunzionale dei corridoi, attribuzione agli spazi rurali di valenze di rete ecologica minore a vari gradi di "funzionalità ecologica" ecc); riducendo processi di frammentazione del territorio e aumentando i livelli di biodiversità del mosaico paesistico regionale. Il carattere progettuale della rete (che costituisce un sistema regionale di invarianti ambientali cui commisurare la sostenibilità dell'insediamento) è attuata attraverso l'assunzione nel progetto di rete in chiave ecologica dei progetti del patto città campagna (ristretti, parchi agricoli multifunzionali, progetti CO₂), dei progetti della mobilità dolce (strade parco, grande spina di attraversamento ciclopedonale nord sud, pendoli).

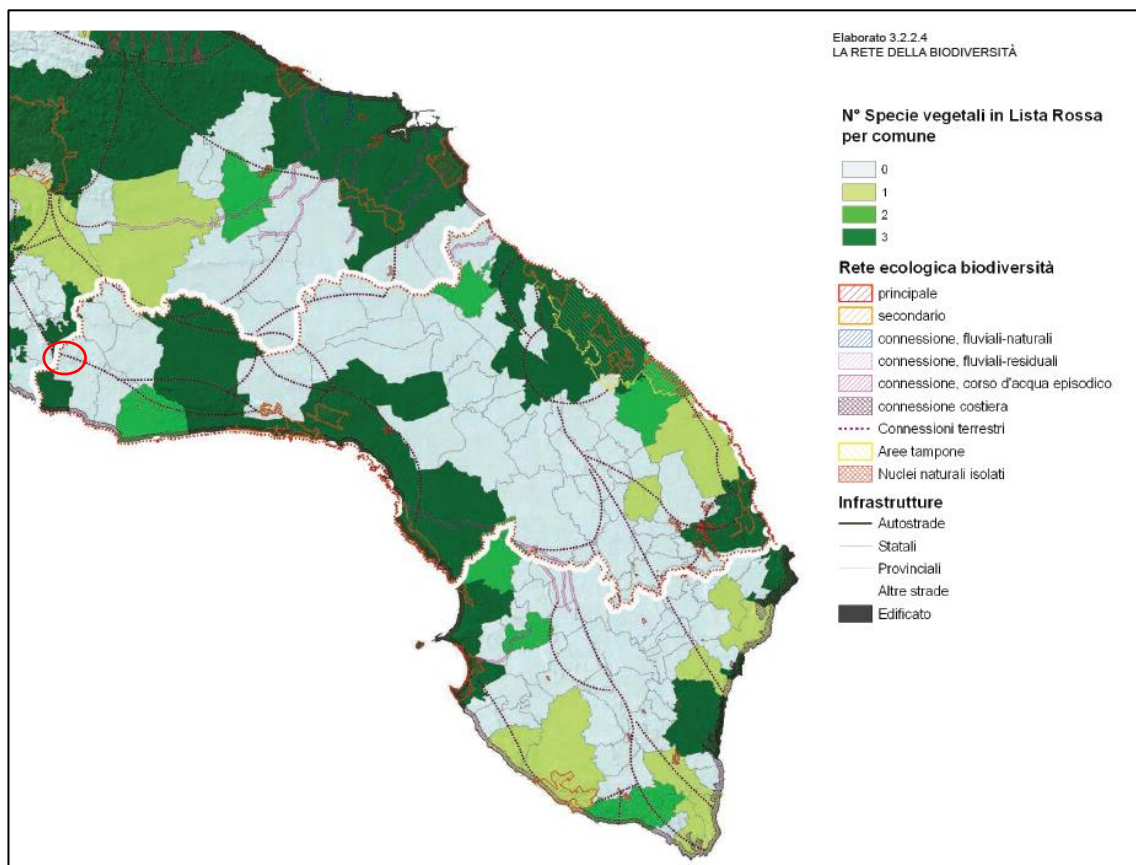
La localizzazione del progetto, come si evince dalle fig. dalla 11 alla 13, ricade in territorio a media naturalità, a ridosso di un'area con 3-6 specie animali di interesse conservazionistico incluse nella Dir. 79/409 e 92/43 e nella Lista Rossa dei vertebrati e vicino ad un'area con connessione terrestre. Presenta un valore medio-basso di biodiversità vegetale ma rientra in una vasta area con presenza di connessioni RER.

Non si prevede l'eliminazione di aree boscate, habitat prioritari, core areas, stepping stones e altre strutture funzionali.

La vegetazione naturale, soprattutto quella boschiva, risulta quasi del tutto assente, e si riscontra esclusivamente lungo i tratti di costa non ancora antropizzati e lungo il gradino murgiano, dove sono sopravvissute aree condotte a pascolo naturale. A queste vanno aggiunte le formazioni di vegetazione igrofila presente lungo le piuttosto scarse acque superficiali, le più importanti delle quali si sviluppano lungo la costa (Fiume Ostone), o in aree artificiali per la raccolta idrica (Invaso Pappadai, Saline Grande di Taranto).

5.2.3 Censimento degli Ulivi Monumentali di Puglia

L'art. 5 della Legge Regionale 14/2007 dispone l'aggiornamento dell'elenco degli ulivi monumentali della Regione Puglia. Tale elenco contiene anche le indicazioni catastali utili per l'individuazione delle singole proprietà.

In tutta l'area di intervento non sono stati censiti ulivi monumentali.

5.3 USO DEL SUOLO IN AREA VASTA E NELL'AREA DI INTERVENTO

Tutti i comuni della Regione Puglia sono stati classificati dal PSR 2007-2013 in funzione delle caratteristiche agricole principali. I comuni in oggetto in aree rurali intermedie (Fig.14).





Figura 14 - Classificazione aree rurali pugliesi (PSR 2007-2013)

Per analizzare nel dettaglio i sistemi agricoli presenti in un buffer di 5km intorno all'area di studio, sono state effettuate diverse elaborazioni.

Per la Regione Puglia è disponibile la Carta di Uso del Suolo che presenta il quarto grado di approfondimento sulle categorie di uso del suolo ed è aggiornata al 2011. La legenda utilizzata è quella ufficiale della regione Puglia (Lyr.Uds).

Dalla carta ottenuta in figura 16, analizzando le categorie di uso del suolo dell'area vasta e riportate nella tabella in ordine crescente in funzione della superficie (in ettari), si nota come la maggior parte del territorio è adibito a uliveti (per il 30%) e a seminativi irrigui e non (per il 24%), vigneti (per il 22%) coprendo in maniera uniforme tutta l'area oggetto di studio; i frutteti ricoprono solo il 2% dell'area vasta.

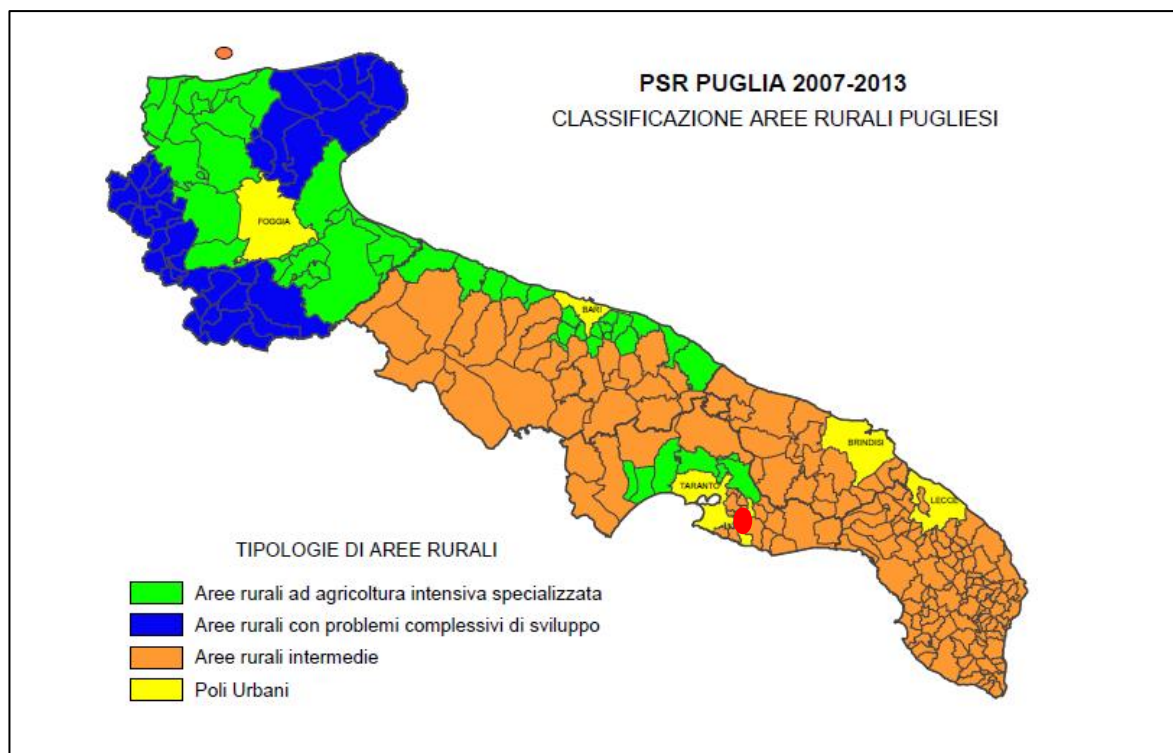
Le aree urbanizzate, presenti per il 10% dell'area analizzata, sono costituite principalmente dal tessuto urbano denso e sparso, da reti stradali e spazi accessori; seguono cantieri, reti ferroviarie, reti per la distribuzione di energia, aree sportive e le aree commerciali.

Nell'area vasta ci sono alcune aree a vegetazione rada (circa il 6%), aree a pascolo, incolti e prati alberati (circa il 3%). Sono quasi inesistenti i boschi di latifoglie, se non consociati con le conifere, mentre si rinvengono rimboschimenti di conifere soprattutto nella fascia retrodunale.

L'area di dettaglio è caratterizzata da una spiccata attitudine agricola, con coltivazioni estensive di ulivi e intensive di uva da vino alternati a seminativi non irrigui.



Tabella 4 - Rielaborazione uso del suolo nel Buffer di 5km nella Regione Puglia

CATEGORIA UDS	SUPERFICIE IN HA
Paludi interne	0,49
Aree portuali	0,60
Campeggi, strutture turistiche ricettive a bungalows o simili	1,11
Aree prevalentemente occupate da coltura agrarie con presenza di spazi naturali	1,17
Parchi di divertimento (acquapark, zoosafari e simili)	1,69
Discariche e depositi di cave, miniere, industrie	2,16
Insedimenti ospedalieri	3,03
Colture orticole in pieno campo in serra e sotto plastica in aree non irrigue	4,02
Bacini con prevalente utilizzazione per scopi irrigui	4,66
Depositi di rottami a cielo aperto, cimiteri di autoveicoli	6,39
Reti ferroviarie comprese le superfici annesse	6,81
Paludi salmastre	8,73
Aree verdi urbane	10,21
Acquacolture	10,61
Insedimento in disuso	11,06
Boschi di latifoglie	13,76
Prati alberati, pascoli alberati	14,50
Boschi misti di conifere e latifoglie	18,54
Spiagge, dune e sabbie	22,86
Insedimento degli impianti tecnologici	23,85
Aree con vegetazione rada	29,10
Cantieri e spazi in costruzione e scavi	32,99
Tessuto residenziale continuo, denso recente, alto	41,33
Canali e idrovie	43,90
Cimiteri	45,91
Sistemi colturali e particellari complessi	46,84
Insedimento commerciale	52,21
Aree sportive (calcio, atletica, tennis, etc)	67,88
Rocce nude, falesie e affioramenti	72,62
Insedimento dei grandi impianti di servizi pubblici e privati	84,92
Insedimenti produttivi agricoli	130,71
Tessuto residenziale continuo antico e denso	130,71
Tessuto residenziale rado e nucleiforme	139,77
Seminativi semplici in aree irrigue	169,46
Colture temporanee associate a colture permanenti	176,13
Cespuglieti e arbusteti	181,64
Reti ed aree per la distribuzione, la produzione e il trasporto dell'energia	204,48
Bacini senza manifeste utilizzazioni produttive	216,20
Boschi di conifere	266,29
Tessuto residenziale sparso	276,84
Tessuto residenziale discontinuo	285,82
Insedimento industriale o artigianale con spazi annessi	316,64
Suoli rimaneggiati e artefatti	384,84
Aree estrattive	390,98
Reti stradali e spazi accessori	588,24



Frutteti e frutti minori	807,41
Aree a vegetazione sclerofilla	1235,24
Aree a pascolo naturale, praterie, incolti	1330,07
Tessuto residenziale continuo, denso più recente e basso	1495,42
Vigneti	9743,82
Seminativi semplici in aree non irrigue	10748,31
Uliveti	13266,48



Figura 15: Rappresentazione delle categorie di Uso del suolo presenti nell'area buffer per la Regione Puglia con riferimento alla tabella 3





Figura 16 - Uso del suolo nel buffer di 5km, segue la legenda con codice e descrizione degli usi del suolo presenti

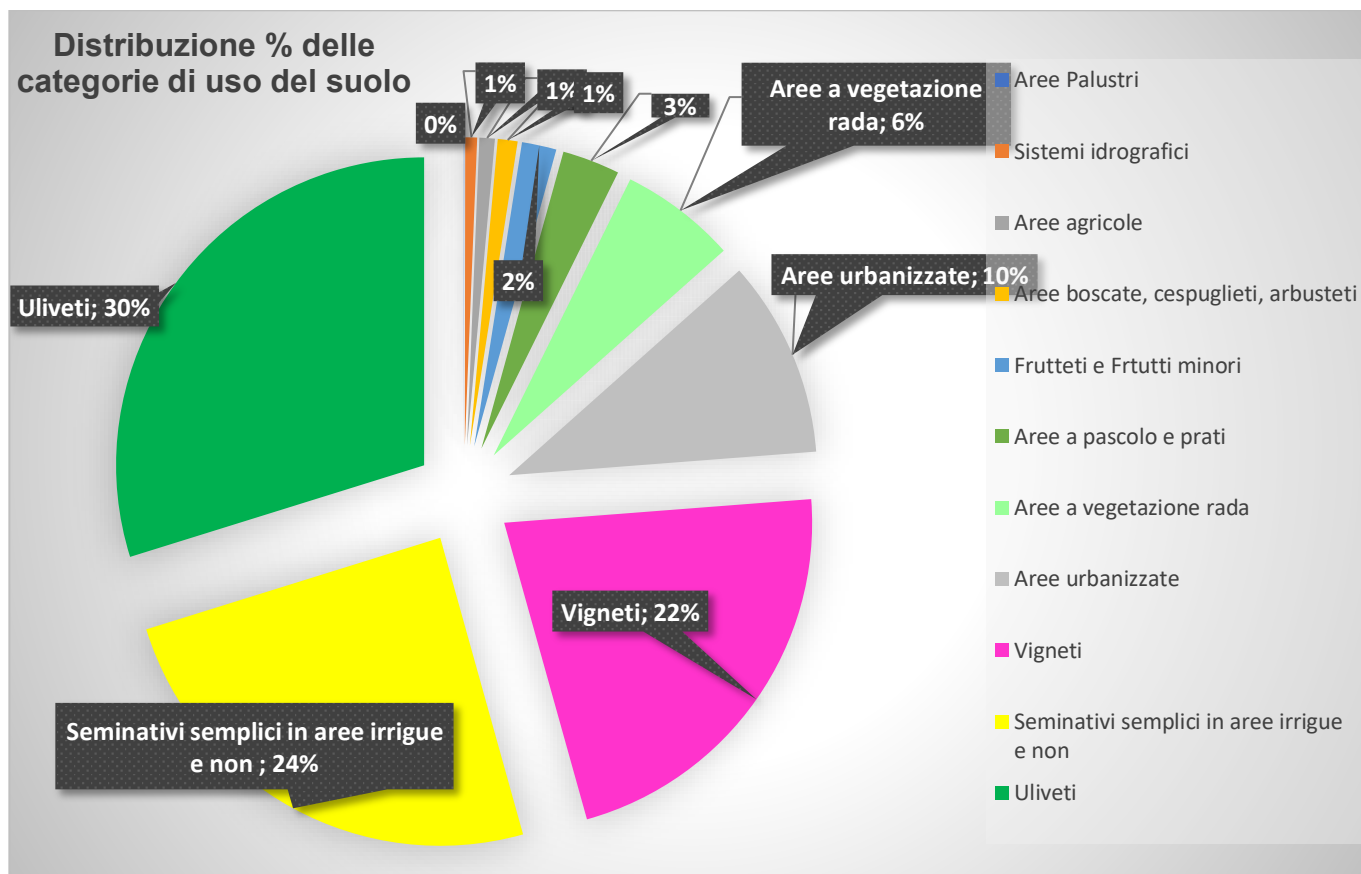

Figura 17: Dettaglio dell'uso del suolo nell'area di progetto

Legenda:	
..... Cavidotto	2121, seminativi semplici irrigui
■ Cabina_BESS	2112, colture orticole in aree non irrigue
■ Piazzole e viabilità di cantiere	221, vigneti
UdS Area Vasta	
UdS Codice, Descrizione	
■ 1111, tess. resid. cont. antico/denso	222, frutteti e frutti minori
■ 1112, tess. resid. cont. denso/basso	223, uliveti
■ 1113, tess. resid. cont., denso/recente/alto	241, colt. temp. e c perm.
■ 1121, tess. residenziale discontinuo	242, sist. colt. part.complexi
■ 1122, tess. res.rado e nucleiforme	311, boschi di latifoglie
■ 1123, tess. residenziale sparso	312, boschi di conifere
■ 1211, ins. ind. o art. con spazi annessi	313, boschi misti di conifere e latifoglie
■ 1212, ins. commerciale	314, prati alberati, pascoli alberati
■ 1213, imp. servizi pubblici e privati	pascolo naturale, praterie, incolti
■ 1216, ins. prod. agricoli	322, cespuglieti e arbusteti
■ 1221, reti stradali e spazi accessori	323, aree a vegetazione sclerofilla
■ 1222, reti ferroviarie e sup. annesse	3241, aree a ricol. nat.
■ 1225, distrib., prod. e il trasp. dell'energ.	3242, aree a ricolonizz. art.
■ 131, aree estrattive	331, spiagge, dune e sabbie
■ 1332, suoli rimaneggiati e artefatti	332, rocce nude, falesie e affioramenti
■ 2111, seminativi semplici non irrigue	333, aree con veg. rada
	5121, bacini senza manifeste utilizz. prod.

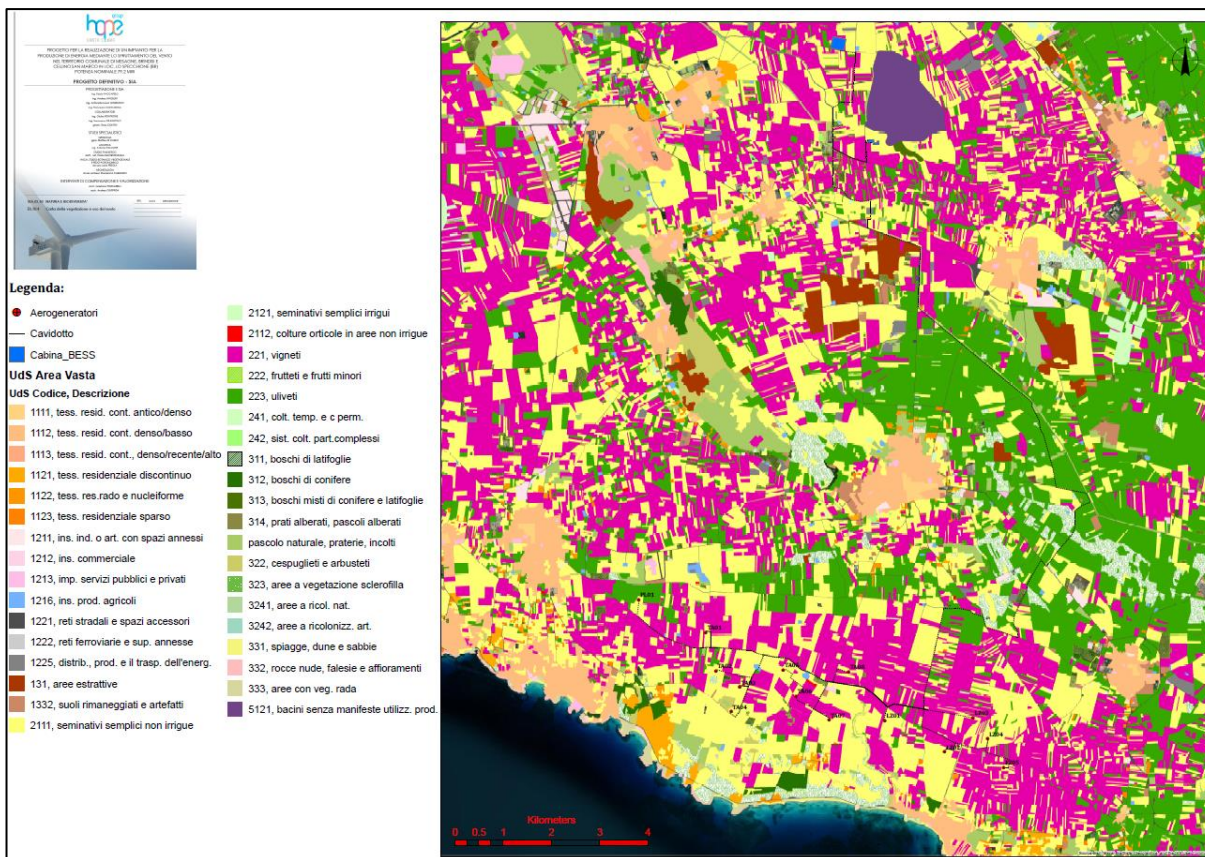
Dalle osservazioni dirette in campo (Foto 1 - 24) e come risulta dalla carta dell'uso del suolo nelle Figg.16 e 17, l'impianto eolico ricade in un comprensorio agricolo. Tutti gli aerogeneratori sono stati collocati in seminativi non irrigui. Nessun aerogeneratore ricade in uliveti, vigneti e frutteti. Non ci sono aerogeneratori in sistemi colturali e particellari complessi e in aree a vegetazione boschiva ed arbustiva in evoluzione in quanto questi rappresentano una piccolissima parte del territorio.

Si sottolinea che l'area di cantiere della LZ05 ingombra per circa 1000m² un vigneto. Le piante saranno espantate e reimpiantate una volta terminati i lavori; pertanto, trattasi di una perdita momentanea per cui si prevede un ripristino negli anni successivi.

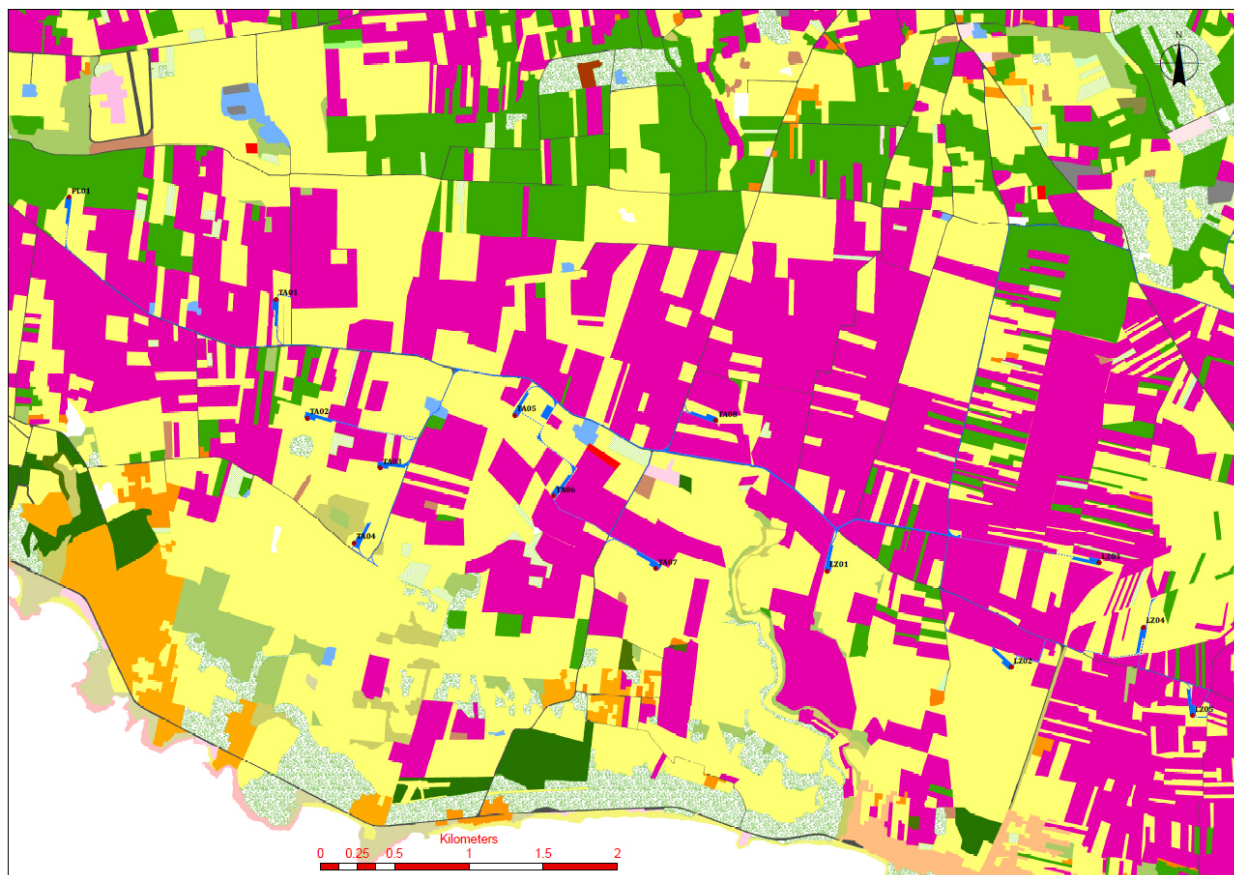

6 STIMA E VALUTAZIONE DEGLI IMPATTI

6.1 IMPATTO SU FLORA E VEGETAZIONE DI AREA VASTA

L'inserimento del parco eolico non determina alcuna incidenza ambientale di tipo negativo nei riguardi delle comunità vegetanti di origine spontanea dell'area vasta in quanto gli aerogeneratori verranno posizionati in aree coltivate. Inoltre, date le ridotte dimensioni occupate dalle torri eoliche questi non influenzeranno la copertura globale delle varie specie e delle diverse fitocenosi.

6.2 IMPATTO SU FLORA E VEGETAZIONE DELL'AREA DI INTERVENTO

In questo capitolo si descrivono le possibili interferenze e gli impatti che la realizzazione e il funzionamento di un impianto eolico possono avere sulla componente vegetazionale.

Gli impatti o le possibili interferenze possono verificarsi o essere maggiormente incidenti in alcune delle fasi della vita di un parco eolico, che può essere suddivisa in tre fasi:

- Cantiere;
- Esercizio;
- Dismissione.

6.2.1 Fase di cantiere

Gli interventi in questa fase sono di seguito riportati:

- A. La realizzazione delle piste di accesso e delle piazzole dove collocare le macchine;
- B. L'adeguamento della viabilità esistente se necessario; la realizzazione delle fondazioni delle torri;
- C. L'innalzamento delle torri e montaggio delle turbine e delle pale eoliche;
- D. La realizzazione di reti elettriche.

Gli elementi da prendere in considerazione per gli impatti su tale componente sono:

1. Alterazione dello stato dei luoghi (sottrazione e impermeabilizzazione del suolo);
2. Sollevamento di polveri;
3. Presenza del personale, dei mezzi meccanici e rumore (calpestio, compattazione ed eliminazione di specie);
4. Utilizzo di strade;
5. Danneggiamento e/o alla eliminazione diretta di specie di importanza comunitaria;
6. Produzione di rifiuti;
7. Rumore.

1. *Alterazione dello stato dei luoghi (sottrazione e impermeabilizzazione del suolo):*

L'area di progetto ricade all'interno di una matrice prettamente agricola, definita dal Land Use "seminativi irrigui e non" e "vigneti". La superficie definitiva per ogni piazzola è di 1.500 m², per una superficie complessiva di 21.000m². Non si ritiene pertanto, che questo possa alterare la vegetazione presente.

Si ritiene, pertanto, tale impatto lieve e persistente.



2. *Sollevamento di polveri, presenza del personale, dei mezzi meccanici, rumore (calpestio, compattazione ed eliminazione di specie):*

Come precedentemente detto, il progetto ricade in area agricola, con presenza di seminativi a ciclo annuale e con assenza di vegetazione spontanea marginale o lungo le strade. La viabilità utilizzata è già esistente e principalmente asfaltata. Il passaggio dei mezzi di lavoro e gli scavi effettuati nell'area, pertanto, non incideranno né sulla vegetazione né sul paesaggio.

Questo impatto, perciò, è da considerarsi lieve e di breve durata.

3. *Utilizzo di strade:*

L'area d'impianto è servita in una buona da una viabilità principale. Il progetto prevede il prolungamento della viabilità esistente per consentire l'accesso alle piazzole di progetto. Non verrà, pertanto, modificata la viabilità principale ma ampliata in minima parte, sottraendo all'agricoltura la superficie relativa alle piazzole. L'elevato numero di automezzi previsto potrebbe aumentare il traffico locale.

Tuttavia, l'entità dell'impatto è lieve e di breve durata.

4. *Danneggiamento e/o alla eliminazione diretta di specie di importanza comunitaria:*

Come detto precedentemente, l'area risulta intensamente coltivata, e per le eventuali modifiche sulla viabilità principale, non saranno rimosse o danneggiate specie vegetali prioritarie in quanto non presenti nell'area.

Si ritiene, pertanto, tale impatto inesistente.

5. *Produzione di rifiuti:*

I rifiuti prodotti sono riconducibili a ridotti quantitativi di oli minerali usati per la lubrificazione delle parti meccaniche e al materiale di tipo inerte, derivante dall'imballaggio dei componenti degli aerogeneratori (scarti di packaging).

Per gli olii esausti si prevede lo smaltimento presso il "Consorzio Obbligatorio degli oli esausti" (D.Lgs. n. 95 del 27 gennaio 1992 e ss.mm. ii, "Attuazione delle Direttive 75/439/CEE e 87/101/CEE relative alla eliminazione degli oli usati e all'art. 236 del D.lgs. 152/06 e ss.mm.ii.), per lo smaltimento di packaging (buste, cartoni) dovrà essere affidato alle aziende territoriali autorizzate che si occupano della raccolta, recupero e smaltimento dei rifiuti.

Per quanto riguarda i rifiuti prodotti per la realizzazione dell'impianto, considerato l'alto grado di prefabbricazione dei componenti utilizzati (navicelle, pale, torri, tubolari), si tratterà di rifiuti non pericolosi originati prevalentemente da imballaggi (pallets, bags, ecc.), che saranno raccolti e gestiti in modo differenziato secondo le vigenti disposizioni.

L'intervento non causerà la produzione di rifiuti speciali e rifiuti tossico-nocivi (rifiuti pericolosi).

Si ritiene, pertanto, tale impatto lieve e di breve durata.

In fase di esercizio si escludono possibili potenziali sulla flora presente nell'area di cantiere.



Tabella 5 - Stima degli impatti sugli habitat della Direttiva 92/43/CEE

	Habitat Dir. 92/43/CEE	Impatto	Descrizione
FLORA	1120: Praterie di Posidonia (<i>Posidonion oceanicae</i>)	Nulla	Non si prevedono impatti diretti o indiretti dell'intervento sulla conservazione dell'habitat
	1170: Scogliere	Nulla	Non si prevedono impatti diretti o indiretti dell'intervento sulla conservazione dell'habitat
	1210: Vegetazione annua delle linee di deposito marine	Nulla	Non si prevedono impatti diretti o indiretti dell'intervento sulla conservazione dell'habitat
	2110: Dune embrionali mobili	Nulla	Non si prevedono impatti diretti o indiretti dell'intervento sulla conservazione dell'habitat
	2120: Dune mobili del cordone litorale con presenza di <i>Ammophila arenaria</i> (dune bianche)	Nulla	Non si prevedono impatti diretti o indiretti dell'intervento sulla conservazione dell'habitat
	Dune fisse del litorale (<i>Crucianellion maritimae</i>)	Nulla	Non si prevedono impatti diretti o indiretti dell'intervento sulla conservazione dell'habitat
	Dune costiere con <i>Juniperus spp.</i>	Nulla	Non si prevedono impatti diretti o indiretti dell'intervento sulla conservazione dell'habitat
	Percorsi substeppici di graminacee e piante annue dei <i>Thero-Brachypodietea</i>	Nulla	L'habitat presenta già perturbazioni e non si prevedono impatti diretti da parte dell'impianto.
	8310: Grotte non ancora sfruttate a livello turistico	Nulla	L'habitat presenta già perturbazioni e non si prevedono impatti diretti da parte dell'impianto.



7 MISURE DI MITIGAZIONE

Con il fine di mitigare eventuali impatti diretti ed indiretti sulle componenti botanico-vegetazionali verranno attuate le seguenti misure di mitigazione:

- Misure che riducano al minimo le emissioni di polveri e vibrazioni attraverso l'utilizzo di attrezzature tecnologicamente all'avanguardia nel settore e dotate di apposite schermature;
- Accorgimenti logistico operativi consistenti nel posizionare le infrastrutture cantieristiche in aree a minore visibilità;
- Movimentazione dei mezzi di trasporto dei terreni con l'utilizzo di accorgimenti idonei ad evitare la dispersione di polveri (bagnatura dei cumuli);
- Implementazione di regolamenti gestionali quali accorgimenti e dispositivi antinquinamento per tutti i mezzi di cantiere (marmitte, sistemi insonorizzanti, ecc.) e regolamenti di sicurezza per evitare rischi di incidenti;
- I lavori di scavo, riempimento e di demolizione dovranno essere eseguiti impiegando metodi, sistemi e mezzi d'opera tali da non creare problematiche ambientali, depositi di rifiuti, imbrattamento del sistema viario e deturpazione del paesaggio;
- Non saranno introdotte nell'ambiente a vegetazione spontanea specie floristiche non autoctone.

Dovrà essere vietato:

- il versamento o spargimento di qualsiasi sostanza nociva e/o fitotossica, (sali, acidi, olii, carburanti, vernici, ecc.), nonché il deposito di fusti o bidoni di prodotti chimici;
- la combustione di sostanze di qualsiasi natura;
- l'impermeabilizzazione del terreno con materiali di qualsiasi natura;

Al fine di limitare la diffusione di polveri sulla vegetazione si rendono necessarie bagnature periodiche, in modo tale da eliminarne la presenza sulle superfici fogliari degli esemplari arborei/arbustivi e sulla vegetazione erbacea presente lungo il ciglio delle aree di cantiere.



8 CONCLUSIONI

Il presente studio ha consentito di approfondire le conoscenze botaniche e vegetazionali relative al sito di intervento nei territori comunali di Taranto, Lizzano e Pulsano in località Morrone Vecchio (TA), dove è prevista la realizzazione di un impianto eolico proposto dalla **società Santa Chiara Energia S.r.l.** e costituito da **14 aerogeneratori** con l'obiettivo di individuare e analizzare le possibili interferenze del progetto con la componente botanico-vegetazionale.

Il progetto non ricade direttamente in un'area Rete Natura 2000, tuttavia, lo studio si è reso necessario in quanto in un'area vasta di raggio 5 Km insistono diverse zone di interesse naturalistico. In particolare, sono presenti i Siti Natura 2000:

- SIC MARE IT9130008 - Posidonieto Isola di San Pietro - Torre Canneto

In conclusione, come si evince dalla descrizione degli impatti ambientali, gli ambienti, e la rispettiva vegetazione, direttamente coinvolti dalla costruzione dell'impianto eolico in questione sono i campi coltivati che non accuserebbero significativi impatti negativi.

Nell'area in cui sarà realizzato l'impianto eolico non esistono ambienti naturali che verranno interessati un modo diretto dal progetto. La vegetazione naturale, soprattutto quella boschiva, risulta quasi del tutto assente, e si riscontra esclusivamente lungo i tratti di costa non ancora antropizzati e lungo il gradino murgiano, dove sono sopravvissute aree condotte a pascolo naturale. A queste vanno aggiunte le formazioni di vegetazione igrofila presente lungo le piuttosto scarse acque superficiali, le più importanti delle quali si sviluppano lungo la costa (Fiume Ostone), o in aree artificiali per la raccolta idrica (Invaso Pappadai, Saline Grande di Taranto).

Dall'analisi botanico vegetazionale emerge come nei pressi della TA04 e tra le TA07 e LZ01 (Foto 18 e 19) è sono presenti aree a pascolo; mentre le aree forestali più estese si rinvengono a sud dell'impianto e soprattutto nel retro duna. Nell'area di progetto, non sono presenti aree boschive e quelle più estese distano alcuni chilometri dall'area di impianto come si evince dalla Figura 10. Mentre, sono presenti lungo il cavidotto zone in evoluzione boschiva dovute all'abbandono degli uliveti. Queste aree non subiranno interferenze né modifiche.

Tutta l'area si presenta ad alta criticità ecologica: la valenza ecologica è considerata medio-alta per i comuni che si affacciano ad oriente sull'Adriatico, da Lecce ad Otranto. Quest'area si caratterizza per la presenza di aree naturali a pascolo, prati, incolti e molte aree umide, e colture estensive a seminativi ed uliveti.

Nel sito oggetto di indagine non ricade nessun habitat secondo la Dir. 92/43/CEE.

Dalla carta di Uso del Suolo, tutti gli aerogeneratori sono stati collocati in seminativi non irrigui e nessun aerogeneratore ricade in uliveti, vigneti, frutteti, in sistemi colturali e particellari complessi e in aree a vegetazione boschiva ed arbustiva in evoluzione in quanto questi rappresentano una piccolissima parte del territorio.

Si sottolinea che l'area di cantiere della LZ05 ingombra per circa 1000m² un vigneto. Le piante saranno espantate e reimpiantate una volta terminati i lavori; pertanto, **trattasi di una perdita momentanea per cui si prevede un ripristino negli anni successivi.**



Non si prevede l'eliminazione di aree boscate, habitat prioritari, *core areas*, *stepping stones* e altre strutture funzionali.

Per quanto detto, anche in considerazione delle misure di mitigazione e compensazione proposte, si ritiene che l'impianto in progetto possa essere giudicato sufficientemente compatibile con i principi della conservazione dell'ambiente e con le buone pratiche nell'utilizzazione delle risorse ambientali.



9 ALLEGATO FOTOGRAFICO

FOTO DELLE AREE DI IMPIANTO



Foto 1: Aree di impianto della T02, seminativi non irrigui



Foto 2: Aree di impianto della TU01, seminativi non irrigui



Foto 3: Aree di impianto della LZ08, seminativi non irrigui





Foto 4: Aree di impianto della LZ06, vigneti



Foto 5: Aree di impianto della LZ07, vigneti



Foto 6: Area di impianto della LZ04, seminativi non irrigui





Foto 7: Area di impianto della TA05, seminativi non irrigui



Foto 8: Aree di impianto della LZ05, seminativi non irrigui



Foto 9: Aree di impianto della LZ03, seminativi non irrigui





Foto 10: Aree di impianto della LZ02, seminativi non irrigui



Foto 11: Aree di impianto della LZ01, seminativi non irrigui



Foto 12: Aree di impianto della TA01, seminativi non irrigui





Foto 13: Aree di impianto della TA02, seminativi non irrigui



Foto 14: Aree di impianto della TA03, seminativi non irrigui



FOTO DELLA VIABILITA' RELATIVA ALLE AREE DI IMPIANTO



Foto 15: Viabilità principale



Foto 16: Viabilità per le aree di impianto della T01





Foto 17: Viabilità principale delle aree di impianto con presenza di alberature laterali



Foto 18: Viabilità principale delle aree di impianto adiacente alla LZ02





Foto 19: Viabilità principale delle aree di impianto



Foto 20: Viabilità principale delle aree di impianto



FOTO DI INQUADRAMENTO PAEGASSISTICO DELLE AREE DI IMPIANTO



Foto 21: Muretti a secco crollati– Elementi caratteristici del paesaggio nell'intorno di 500m dall'impianto



Foto 22: Muretti a secco – Elementi caratteristici del paesaggio nell'intorno di 500m dall'impianto



Foto 23: Viabilità adiacente alla T02 con muretti a secco laterali in parte crollati– Elementi caratteristici del paesaggio nell'intorno di 500m dall'impianto





Foto 24: Inquadramento delle aree a ridosso del mare



Foto 25: Inquadramento delle aree circostanti – invaso artificiale



Carta delle Tipologie Forestali approvata con DGR n.1279 del 19/09/2022

Legenda:

- ⊕ Aerogeneratori
- Cavidotti
- Leccete**
- Lecceta termofila
- Altri boschi di latifoglie sempreverdi**
- Formazioni a olivastro con arbusti della macchia
- Formazioni a olivastro var. a Paliurus con Pistacia terebinthus
- Pinete di pini mediterranei**
- Pinete di pino d'Aleppo da rimboscimento delle zone costiere
- Pinete di pino d'Aleppo con Pistacia lentiscus
- Pinete di pino d'Aleppo con Quercus ilex
- Pinete di Pino d'Aleppo da rimboscimento delle aree interne
- Pineta di pino d'Aleppo secondaria tipica
- Altri boschi di conifere, pure o miste**
- Altri boschi di conifere mediterranee
- Rimboscimento montano di altre conifere
- Pascoli alberati**
- Piantagioni di altre latifoglie
- Pascoli alberati
- Piantagioni di conifere**
- Piantagioni di conifere
- Aree a pascolo naturale, praterie, incolti**
- Aree a pascolo naturale, praterie, incolti
- Macchia, arbusteti mediterranei**
- Macchia a olivastro e lentisco
- Macchia a Calicotome spinosa
- Macchia dunale a ginepro e lentisco
- Macchia litoranea

