

REPOWERING DI UN IMPIANTO EOLICO DI POTENZA PARI A 62,00 MW, DA REALIZZARSI NEI COMUNI DI POGGIO IMPERIALE E APRICENA (FG) IN LOCALITÀ ZANCARDI



Via Degli Arredatori, 8
70026 Modugno (BA) - Italy
www.bfpgroup.net - info@bfpgroup.net
tel (+39) 0805046361

Azienda con Sistema di Gestione Certificato
UNI EN ISO 9001:2015
UNI EN ISO 14001:2015
UNI ISO 45001:2018

Tecnico

ing. Danilo Pomponio

Collaborazioni

ing. Milena MIGLIONICO
ing. Giulia CARELLA
ing. Valentina SAMMARTINO
ing. Alessia NASCENTE
ing. Roberta ALBANESE
ing. Marco D'ARCANGELO
ing. Alessia DECARO
geol. Lucia SANTOPIETRO
ing. Tommaso MANCINI
ing. Fabio MASTROSERIO
ing. Martino LAPENNA
per. ind. Lamberto FANELLI
ing. Mariano MARSEGLIA
ing. Giuseppe Federico ZINGARELLI
ing. Dionisio STAFFIERI

Responsabile Commessa

ing. Danilo Pomponio

ELABORATO		TITOLO	COMMESSA	TIPOLOGIA		
V06		ANALISI AREE NON IDONEE FER (R.R. 24/2010)	23048	D		
			CODICE ELABORATO			
			DC23048D-V06			
REVISIONE	Tutte le informazioni tecniche contenute nel presente documento sono di proprietà esclusiva della Studio Tecnico BFP S.r.l e non possono essere riprodotte, divulgate o comunque utilizzate senza la sua preventiva autorizzazione scritta. All technical information contained in this document is the exclusive property of Studio Tecnico BFP S.r.l. and may neither be used nor disclosed without its prior written consent. (art. 2575 c.c.)		SOSTITUISCE	SOSTITUITO DA		
00			-	-		
			NOME FILE	PAGINE		
			DC23048D-V06.doc	9+ copertina		
REV	DATA	MODIFICA	Elaborato	Controllato	Approvato	
00	27/10/23	Emissione	Albanese	Miglionico	Pomponio	
01						
02						
03						
04						
05						
06						

INDICE

1. PREMESSA	2
1.1 Descrizione dell'intervento	2
2. ANALISI AREE NON IDONEE FER R.R. N. 24/2010	6
3. CONCLUSIONI	9

1. PREMESSA

La presente relazione descrive l'ammmodernamento complessivo (repowering) di un impianto eolico esistente sito nel Comune di Poggio Imperiale (FG), in località "Zancardi" e delle relative opere ed infrastrutture connesse e necessarie da realizzarsi, proposto dalla società ERG Wind Energy.

Si evidenzia che nel Documento relativo alla Strategia Energetica Nazionale (SEN 2017) del 10 novembre 2017 si fa riferimento ai progetti di repowering, quali occasione per attenuare l'impatto degli impianti eolici esistenti, considerata la possibilità di ridurre il numero degli aerogeneratori a fronte di una maggiore potenza prodotta dall'installazione di nuove macchine, con ciò garantendo comunque il raggiungimento degli obiettivi assegnati all'Italia.

In particolare, il progetto di integrale ricostruzione prevede la dismissione del vecchio impianto e l'installazione nelle stesse aree di 10 aerogeneratori di grande taglia, aventi diametro del rotore fino a 175 m, altezza al mozzo fino a 132,5 m e altezza totale fino a 220 m, ed una potenza nominale fino a 6,2 MW ciascuno, per una potenza totale di 62 MW.

Il nuovo impianto eolico che ne deriva sarà collegato nello stesso punto di connessione del precedente denominato "Centrale Eolica Poggio Imperiale (FG)". La rete di cavi elettrici interrati a servizio del parco esistente sarà rinnovata lì dove necessario, è importante sottolineare che lì dove possibile si preferirà utilizzare gli scavi già esistenti.

Il progetto proposto, dunque, prevede l'installazione di nuove turbine eoliche in sostituzione delle esistenti, in linea con gli standard più alti presenti sul mercato, e consentirà di ridurre il numero di macchine, per una nuova potenza installata prevista pari a 62 MW, diminuendo in questo modo l'impatto visivo, in particolare il cosiddetto "effetto selva". Inoltre, la maggior efficienza dei nuovi aerogeneratori comporterà un aumento considerevole dell'energia specifica prodotta, riducendo in maniera proporzionale la quantità di CO2 equivalente.

1.1 Descrizione dell'intervento

Il parco eolico di progetto sarà ubicato a ridosso del confine comunale tra Poggio Imperiale (FG) ed Apricena (FG), rispettivamente a distanza di 1,7 km e 8,1 km dai centri urbani. I terreni sui quali si installerà il parco eolico, interessa una superficie vasta, anche se la quantità di suolo effettivamente occupato è significativamente inferiore e limitato alle aree di piazzole dove verranno installati gli aerogeneratori, come visibile sugli elaborati planimetrici allegati al progetto.

L'area di progetto, intesa come quella occupata dai 10 aerogeneratori di progetto con annesso piazzole, dai cavidotti e dalla sottostazione elettrica interessa i territori comunali di Poggio Imperiale (FG) e Apricena (FG).

Dal punto di vista cartografico, le opere di progetto ricadono nelle seguenti tavolette e fogli di mappa catastale:

- Foglio I.G.M. scala 1:25000 – Tavolette n. 155 II-NO "Coppa di Rose", e n. 155 II-NE "Apricena";
- CTR scala 1:5.000 – Tavolette nn. 382162, 383133 e 383134;
- F.M. 7, 9 e 10 del comune di Poggio Imperiale;
- F.M. 15 del comune di Apricena.

Di seguito, si riporta la tabella riepilogativa in cui sono indicate per ciascun aerogeneratore le relative coordinate e le particelle catastali dei Comuni di Poggio Imperiale (FG) e Apricena (FG).

	COORDINATE PLANIMETRICHE UTM33 WGS 84		DATI CATASTALI		
	NORD (Y)	EST (X)	Comune	foglio	p.lla
R-PGI					
R-PGI 01	4627872	525905	POGGIO IMPERIALE	9	229
R-PGI 02	4627852	526446	POGGIO IMPERIALE	9	229
R-PGI 03	4627993	526873	POGGIO IMPERIALE	9	226
R-PGI 04	4628147	527298	POGGIO IMPERIALE	10	375
R-PGI 05	4628229	527748	POGGIO IMPERIALE	10	359
R-PGI 06	4627992	528136	POGGIO IMPERIALE	10	311
R-PGI 07	4627678	528692	APRICENA	15	105/104
R-PGI 08	4629456	528117	POGGIO IMPERIALE	10	232/186
R-PGI 09	4630231	528436	POGGIO IMPERIALE	7	171
R-PGI 10	4631368	527819	POGGIO IMPERIALE	7	867/789



Figura 1 – Ubicazione dell'area di impianto su IGM



Figura 2 - Ubicazione dell'area di impianto su Ortofoto

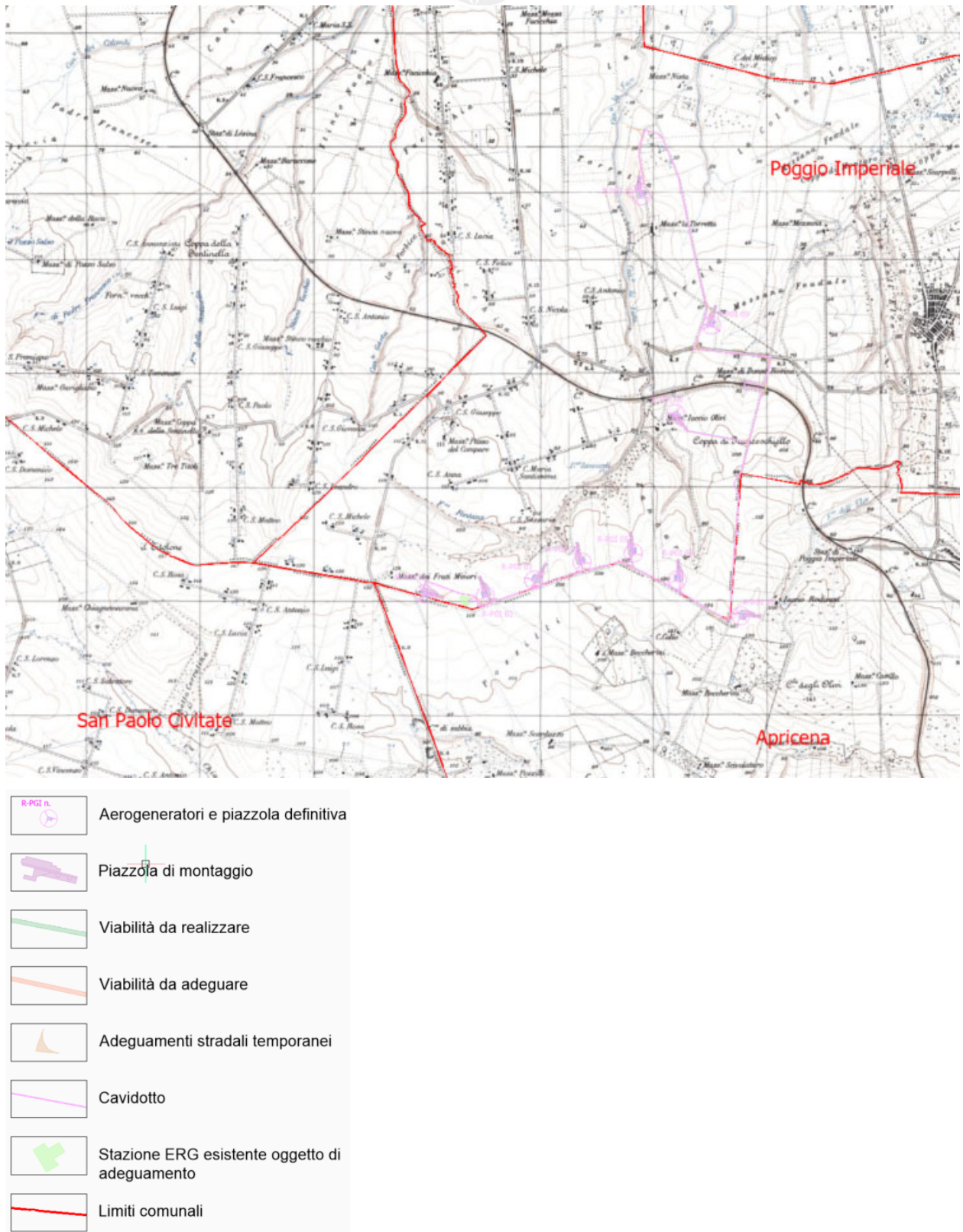

2. ANALISI AREE NON IDONEE FER R.R. N. 24/2010

L'area di progetto, intesa come l'area occupata dai n.10 aerogeneratori di progetto con annesse piazzole, viabilità di accesso di nuova costruzione, relativi cavidotti interessa complessivamente il territorio comunale di Poggio Imperiale (FG).

Di seguito, verrà analizzato l'intervento progettuale rispetto alle componenti a valenza ambientale, tra quelle definite AREE NON IDONEE FER nell'allegato 3 - "Elenco di aree e siti non idonei all'insediamento di specifiche tipologie di impianti da fonti rinnovabili (punto 17 e allegato 3, lettera F)" al R.R. n. 24/2010.

Si ricorda ad ogni buon conto che relativamente al Regolamento n. 24 la sentenza del TAR Lecce n. 2156 del 14 settembre 2011 dichiara illegittime le Linee Guida pugliesi (R.R. n. 24/2010) laddove prevedono un divieto assoluto di realizzare impianti a fonti rinnovabili nelle aree individuate come non idonee.

L'analisi ha evidenziato che l'impianto eolico:

- **non ricade** nelle perimetrazioni e/o nei relativi buffer di 200 m di Aree Naturali Protette Nazionali e Regionali, Zone Umide Ramsar, Siti d'importanza Comunitaria (SIC), e Zone di Protezione Speciale (ZPS);
- **non ricade** nella perimetrazione e/o nel relativo buffer di 5 km di alcuna Important Birds Area (I.B.A.);
- **non ricade** nelle perimetrazioni di Sistema di naturalità, Connessioni, Aree tampone, Nuclei naturali isolati, e Ulteriori siti delle "Altre Aree ai fini della conservazione della biodiversità" individuate tra le aree appartenenti alla Rete ecologica Regionale per la conservazione della Biodiversità (REB) come individuate nel PPTR, DGR n. 1/10.
- **non ricade** in siti UNESCO.
- **non ricade** in aree di notevole interesse culturale o aree dichiarate che di notevole interesse pubblico ai sensi dell'art. 136 del D.Lgs. 42/2004;

- **non ricade** in aree classificate ad alta pericolosità idraulica (AP) e a media pericolosità idraulica (MP) del PAI dell'AdB Puglia;
- **non ricade** in aree classificate a pericolosità geomorfologica molto elevata (P.G.3) ed elevata (P.G.2) del PAI dell'AdB Puglia;
- **non ricade** nell'area edificabile urbana e/o nel relativo buffer di 1 km, ai sensi delle L.G. D.M. 10/2010 art. 16 Allegato 4 "Impianti eolici: elementi per il corretto inserimento nel paesaggio e sul territorio";
- **ricade** nelle Segnalazioni della Carta dei Beni e/o nel relativo buffer di 100 m, riconosciute dal PPTR nelle componenti storico culturali, solo per quanto concerne un breve tratto di cavidotto, interrato su strada esistente e per una porzione della piazzola di montaggio relativa alle turbine R-PGI08 e R-PGI09, per le quali si garantisce il ripristino dei luoghi a seguito dell'installazione delle turbine;
- **non ricade** nel raggio dei 10 km dai Coni visuali;
- **non ricade** in Grotte e/o nel relativo buffer di 100 m, individuate attraverso il PPTR e il Catasto Grotte in applicazione della L.R. 32/86;
- **non ricade** in Lame e gravine, riconosciute dal PPTR negli elementi geomorfologici;
- **non ricade** nei Versanti, riconosciuti dal PPTR negli elementi geomorfologici;
- **non ricade** nelle Aree agricole interessate da produzioni agro-alimentari di qualità (Biologico; D.O.P.; I.G.P.; S.T.G.; D.O.C.; D.O.C.G).

Una considerazione specifica meritano i beni tutelati dal D.Lgs. n. 42/04: alcuni beni perimetrati nel sito "AREE NON IDONEE FER della Regione Puglia" erano aree di tutela individuate nel PUTT/p, in vigore all'epoca dell'entrata in vigore del R.R. n. 24/2010. La disciplina di tutela di dette aree è stata oggi superata in seguito all'adozione e alla successiva approvazione del PPTR della Regione Puglia.

Tuttavia nell'ambito delle aree non idonee del R.R. 24/2010, solo le perimetrazioni degli ambiti PUTT/p – ATE A e B continuano ad essere applicate ed in merito a ciò si precisa che l'area dell'impianto eolico è esterna dalle perimetrazioni degli ambiti ATE A e B.

L'analisi ha evidenziato che l'impianto eolico:

- **non ricade** in Immobili e aree dichiarate di notevole interesse pubblico (art. 136 D.Lgs. n. 42/04, vincolo L. 1497/1939);
- **non ricade** in Territori costieri, Laghi e territori contermini e nel relativo buffer di 300m;
- **non ricade** in Fiumi Torrenti e corsi d'acqua e/o nel relativo buffer di 150 m;
- **non ricade** in Zone archeologiche e/o nel relativo buffer di 100 m;
- **non ricade** in Tratturi e/o nel relativo buffer di 100 m;
- **non ricade** in Beni culturali e/o nel relativo buffer di 100 m (parte II D.Lgs. n. 42/04) (vincolo L.1089/1939);
- **ricade** in Boschi e nel relativo buffer di 100 m, solo per quanto concerne la piazzola di montaggio della turbina R-PGI04, per la quale si garantisce il ripristino dei luoghi a seguito dell'installazione della turbina.

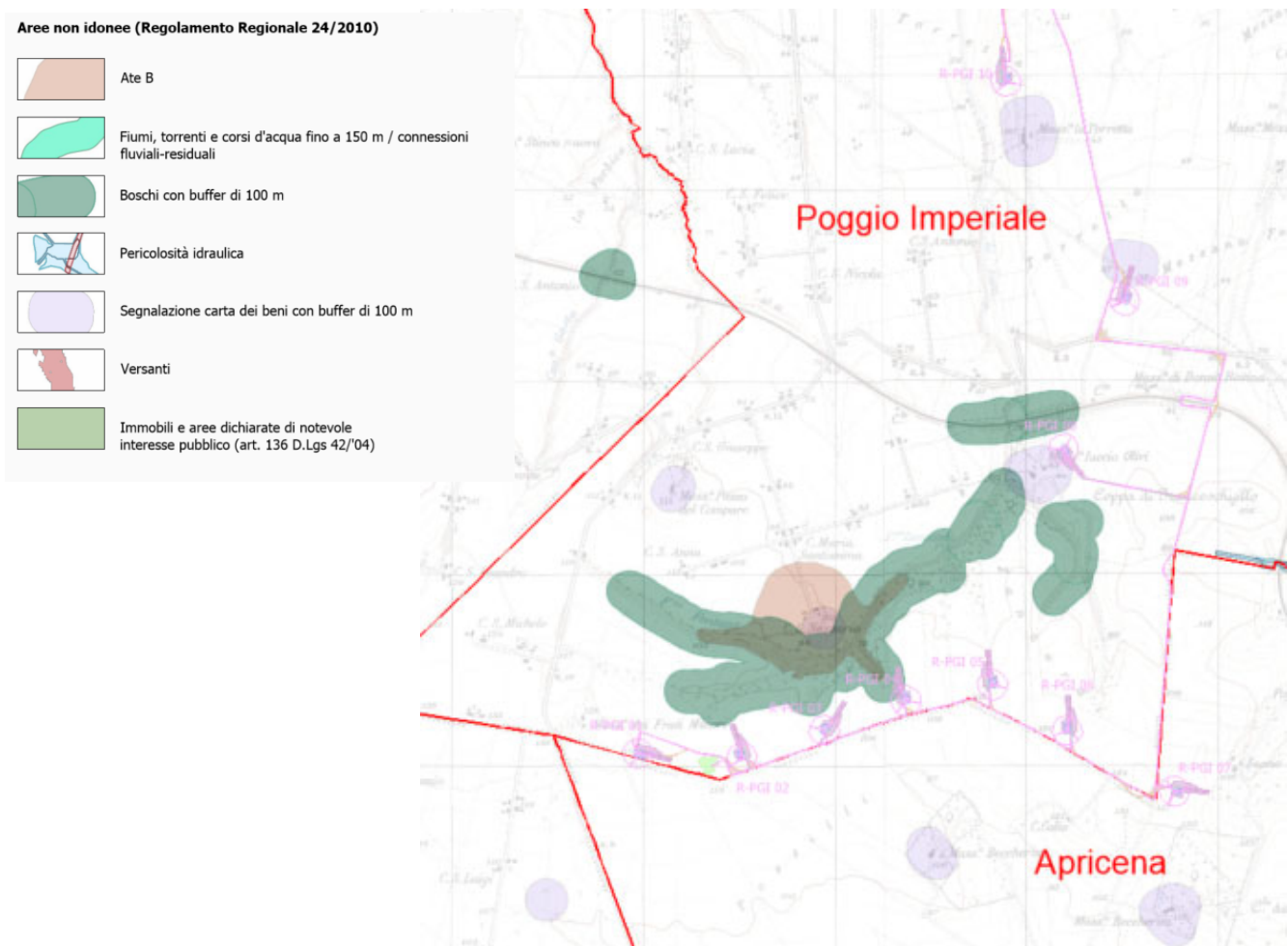

Figura 3 - Inquadramento su Aree non idonee FER (R.R. n. 24/2010)

3. CONCLUSIONI

L'analisi delle aree non idonee FER del R.R. Puglia n. 24/2010, relativamente all'area di inserimento del parco eolico di progetto, ha messo in evidenza alcune interferenze con brevi tratti del cavidotto e con le opere temporanee, ma non con gli aerogeneratori di progetto, né con le opere definitive.

Si può concludere che l'intervento in progetto risulta compatibile con le prescrizioni e misure del R.R. Puglia n. 24/2010.