

REPOWERING DI UN IMPIANTO EOLICO DI POTENZA PARI A 62,00 MW, DA REALIZZARSI NEI COMUNI DI POGGIO IMPERIALE E DI APRICENA (FG) IN LOCALITÀ ZANCARDI



Via Degli Arredatori, 8
70026 Modugno (BA) - Italy
www.bfpgroup.net - info@bfpgroup.net
tel. (+39) 0805046361

Azienda con Sistema di Gestione Certificato
UNI EN ISO 9001:2015
UNI EN ISO 14001:2015
UNI ISO 45001:2018

Tecnico

ing. Danilo POMPONIO

Collaborazioni

ing. Milena MIGLIONICO
ing. Giulia CARELLA
ing. Valentina SAMMARTINO
ing. Alessia NASCENTE
ing. Roberta ALBANESE
ing. Marco D'ARCANGELO
ing. Alessia DECARO
geol. Lucia SANTOPIETRO
ing. Tommaso MANCINI
ing. Fabio MASTROSERIO
ing. Martino LAPENNA
per. ind. Lamberto FANELLI
ing. Mariano MARSEGLIA
ing. Giuseppe Federico ZINGARELLI
ing. Dionisio STAFFIERI

Responsabile Commessa

ing. Danilo POMPONIO

ELABORATO		TITOLO	COMMESSA	TIPOLOGIA		
V21		RELAZIONE DI COMPATIBILITA' CON IL PIANO DI TUTELA DELLE ACQUE	23048	D		
REVISIONE			CODICE ELABORATO			
00			DC23048D-V21			
Tutte le informazioni tecniche contenute nel presente documento sono di proprietà esclusiva della Studio Tecnico BFP S.r.l e non possono essere riprodotte, divulgate o comunque utilizzate senza la sua preventiva autorizzazione scritta. All technical information contained in this document is the exclusive property of Studio Tecnico BFP S.r.l. and may neither be used nor disclosed without its prior written consent. (art. 2575 c.c.)		SOSTITUISCE	SOSTITUITO DA			
00		-	-			
REV		MODIFICA	Elaborato	Controllato	Approvato	
00	27/10/23	Emissione	Decaro	Miglionico	Pomponio	
01						
02						
03						
04						
05						
06						

INDICE

1. PREMESSA	2
1.1 Descrizione dell'intervento	2
2. PIANO DI TUTELA DELLE ACQUE DELLA REGIONE PUGLIA.....	6
3. COMPATIBILITA' AL PTA	8
4. CONCLUSIONI	12

1. PREMESSA

La presente relazione descrive la compatibilità del progetto riguardante l'ammmodernamento complessivo (repowering) di un impianto eolico esistente sito nel Comune di Poggio Imperiale (FG), in località "Zancardi" e delle relative opere ed infrastrutture connesse e necessarie da realizzarsi, proposto dalla società ERG Power Generation S.r.l., con il Piano di Tutela delle Acque. Si evidenzia che nel Documento relativo alla Strategia Energetica Nazionale (SEN 2017) del 10 novembre 2017 si fa riferimento ai progetti di repowering, quali occasione per attenuare l'impatto degli impianti eolici esistenti, considerata la possibilità di ridurre il numero degli aerogeneratori a fronte di una maggiore potenza prodotta dall'installazione di nuove macchine, con ciò garantendo comunque il raggiungimento degli obiettivi assegnati all'Italia.

In particolare, il progetto di integrale ricostruzione prevede la dismissione del vecchio impianto e l'installazione nelle stesse aree di 10 aerogeneratori di grande taglia, aventi diametro del rotore fino a 175 m, altezza al mozzo fino a 132,5 m e altezza totale fino a 220 m, ed una potenza nominale fino a 6,2 MW ciascuno, per una potenza totale di 62 MW.

Il nuovo impianto eolico che ne deriva sarà collegato nello stesso punto di connessione del precedente denominato "Centrale Eolica Poggio Imperiale (FG)". La rete di cavi elettrici interrati a servizio del parco esistente sarà rinnovata lì dove necessario, è importante sottolineare che lì dove possibile si preferirà utilizzare gli scavi già esistenti.

Il progetto proposto, dunque, prevede l'installazione di nuove turbine eoliche in sostituzione delle esistenti, in linea con gli standard più alti presenti sul mercato, e consentirà di ridurre il numero di macchine, per una nuova potenza installata prevista pari a 62 MW, diminuendo in questo modo l'impatto visivo, in particolare il cosiddetto "effetto selva". Inoltre, la maggior efficienza dei nuovi aerogeneratori comporterà un aumento considerevole dell'energia specifica prodotta, riducendo in maniera proporzionale la quantità di CO2 equivalente.

1.1 Descrizione dell'intervento

Il parco eolico di progetto sarà ubicato a ridosso del confine comunale tra Poggio Imperiale (FG) ed Apricena (FG), rispettivamente a distanza di 1,7 km e 8,1 km dai centri urbani. I terreni sui quali si installerà il parco eolico, interessa una superficie vasta, anche se la quantità di suolo effettivamente occupato è significativamente inferiore e limitato alle aree di piazzole dove verranno installati gli aerogeneratori, come visibile sugli elaborati planimetrici allegati al progetto. L'area di progetto, intesa come quella occupata dai 10 aerogeneratori di progetto con annesso piazzole, dai cavidotti e dalla sottostazione elettrica interessa i territori comunali di Poggio Imperiale (FG) e Apricena (FG).

Dal punto di vista cartografico, le opere di progetto ricadono nelle seguenti tavolette e fogli di mappa catastale:

- Foglio I.G.M. scala 1:25000 – Tavolette n. 155 II-NO "Coppa di Rose", e n. 155 II-NE "Apricena";
- CTR scala 1:5.000 – Tavolette nn. 382162, 383133 e 383134;
- F.M. 7, 9 e 10 del comune di Poggio Imperiale;
- F.M. 15 del comune di Apricena.

Di seguito, si riporta la tabella riepilogativa in cui sono indicate per ciascun aerogeneratore le relative coordinate e le particelle catastali dei Comuni di Poggio Imperiale (FG) e Apricena (FG).

R-PGI	COORDINATE PLANIMETRICHE UTM33 WGS 84		DATI CATASTALI		
	NORD (Y)	EST (X)	Comune	foglio	p.lla
R-PGI 01	4627872	525905	POGGIO IMPERIALE	9	229
R-PGI 02	4627852	526446	POGGIO IMPERIALE	9	229
R-PGI 03	4627993	526873	POGGIO IMPERIALE	9	226
R-PGI 04	4628147	527298	POGGIO IMPERIALE	10	375
R-PGI 05	4628229	527748	POGGIO IMPERIALE	10	359
R-PGI 06	4627992	528136	POGGIO IMPERIALE	10	311
R-PGI 07	4627678	528692	APRICENA	15	105/104
R-PGI 08	4629456	528117	POGGIO IMPERIALE	10	232/186
R-PGI 09	4630231	528436	POGGIO IMPERIALE	7	171
R-PGI 10	4631368	527819	POGGIO IMPERIALE	7	867/789



Figura 1 – Ubicazione dell'area di impianto su IGM



LEGENDA

-  R-PGI n. Aerogeneratori e piazzola definitiva
-  Piazzola di montaggio
-  Viabilità da realizzare
-  Viabilità da adeguare
-  Adeguamenti stradali temporanei
-  Cavidotto
-  Stazione ERG esistente oggetto di adeguamento
-  Limiti comunali

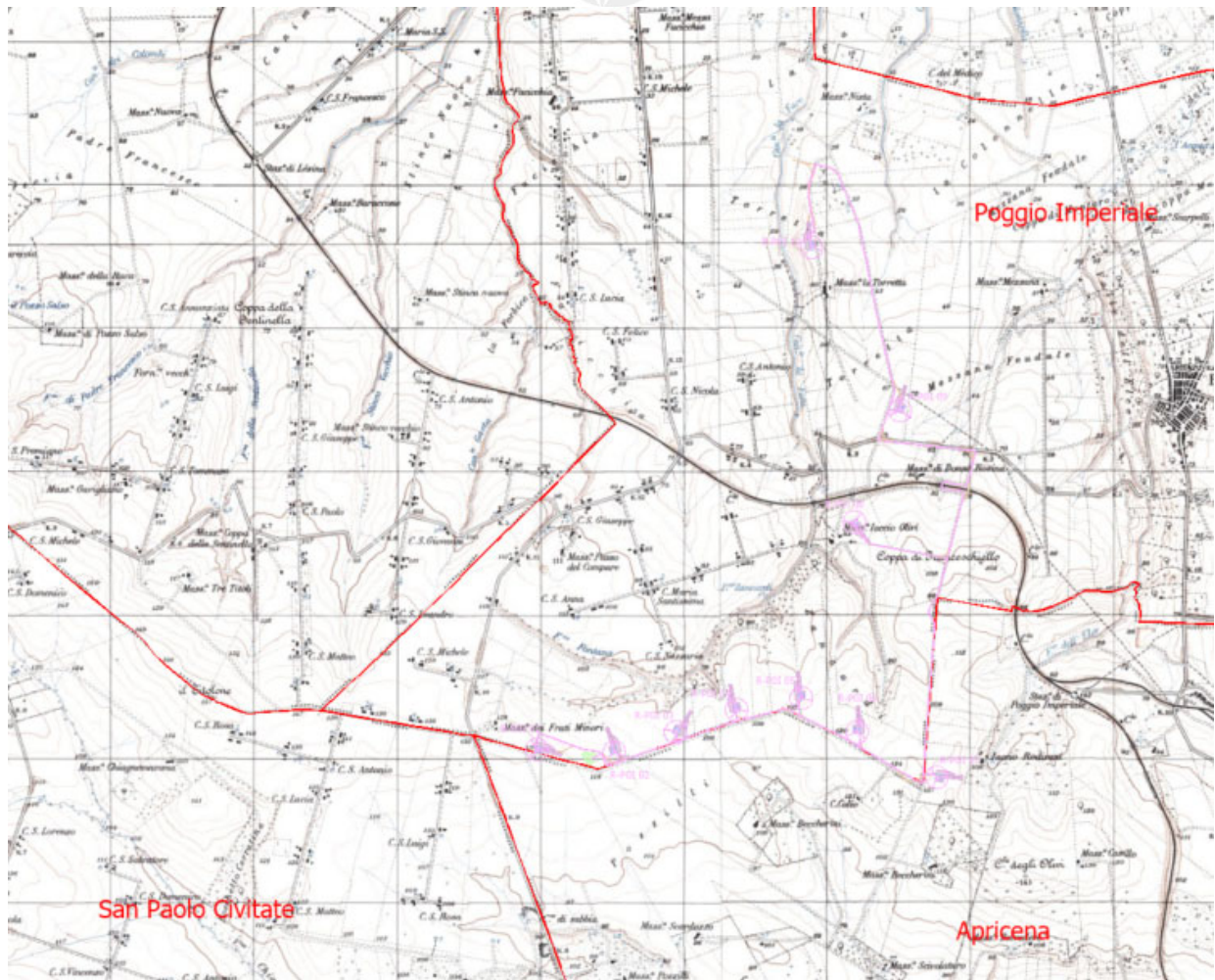
Figura 2 - Ubicazione dell'area di impianto su Ortofoto

2. PIANO DI TUTELA DELLE ACQUE DELLA REGIONE PUGLIA

L'art. 61 della Parte Terza del D. Lgs. 152/06 attribuisce alle Regioni, la competenza in ordine alla elaborazione, adozione, approvazione ed attuazione dei "Piani di Tutela delle Acque", quale strumento finalizzato al raggiungimento degli obiettivi di qualità dei corpi idrici e, più in generale, alla protezione dell'intero sistema idrico superficiale e sotterraneo.

Il Piano di Tutela delle Acque (P.T.A.) è stato approvato con Delibera del Consiglio Regionale n. 230 del 20/10/2009 a modifica ed integrazione del Piano di Tutela delle Acque della Regione Puglia adottato con Delibera di Giunta Regionale n. 883 del 19 giugno 2007 pubblicata sul B.U.R.P. n. 102 del 18 Luglio 2007.

Il P.T.A. comprende la caratterizzazione dei corpi idrici, l'identificazione dello stato di qualità di ognuno dei corpi idrici e l'individuazione degli obiettivi di qualità e delle misure atte a far conseguire ai corpi idrici gli obiettivi preventivati.

Il P.T.A., quindi, rappresenta uno strumento per il raggiungimento e il mantenimento degli obiettivi di qualità ambientale dei corpi idrici significativi superficiali e sotterranei e degli obiettivi di qualità per specifica destinazione nonché della tutela qualitativa e quantitativa del sistema idrico complessivo.

Esso riporta una descrizione delle caratteristiche dei bacini idrografici e dei corpi idrici superficiali e sotterranei, quindi effettua una stima degli impatti derivanti dalle attività antropiche sullo stato qualitativo e quantitativo dei corpi idrici e riporta le possibili misure e i possibili programmi per la prevenzione e la salvaguardia delle zone interessate.

Lo strumento principale del P.T.A. è il monitoraggio che si distingue in due fasi:

- Fase conoscitiva di sorveglianza: che ha il compito di valutare lo stato dei corpi idrici fornendo indicazioni per progettare i piani di monitoraggio, oltre che adottare le misure di tutela e di miglioramento dello stato qualitativo;
- Fase di regime operativo: in esercizio nella fase di regime del Piano, con lo scopo di verificare l'avvicinamento dello stato attuale dei corpi idrici all'obiettivo di qualità, a seguito dell'attuazione delle misure di tutela.

Inoltre, risulta applicato un terzo strumento di monitoraggio detto di indagine, che si applica unicamente alle acque superficiali, quando sono note le cause del mancato raggiungimento degli obiettivi ambientali o del superamento degli standard di qualità chimica, in sostituzione del monitoraggio operativo.

Con Delibera del Consiglio Regionale n. 154 del 23/05/2023, è stata approvata la proposta relativa all'aggiornamento 2015-2021 del PTA, che include contributi importanti e, dunque, innovativi in termini di conoscenza e pianificazione: delinea il sistema dei corpi idrici sotterranei (acquiferi) e superficiali (fiumi, invasi, mare, etc.) e riferisce i risultati dei monitoraggi effettuati, anche in relazione alle attività umane che vi incidono.

Con il PTA vengono approvate alcune misure di salvaguardia distinte in:

- Misure di salvaguardia per le zone di protezione speciale idrogeologica;
- Misure di tutela quali-quantitativa dei corpi idrici sotterranei;
- Misure integrative (area di rispetto del Canale principale dell'Acquedotto Pugliese).

Il perseguimento dell'obiettivo di tutela quali-quantitativa dei corpi idrici, ha portato all'individuazione di particolari perimetrazioni, dette a Protezione Speciale Idrogeologica, il cui obiettivo è quello di ridurre, mitigare e regolamentare le attività antropiche che si svolgono o che si potranno svolgere in tali aree.

Di seguito, si analizzano le AREE DI VINCOLO D'USO DEGLI ACQUIFERI.

Zone di protezione speciale idrogeologica

Il piano ha individuato, sulla base di specifici studi sui caratteri del sistema territorio-acque sotterranee, alcuni comparti fisico-geografici da sottoporre a particolare tutela, in virtù della loro valenza idrogeologica. Coniugando le esigenze di tutela della risorsa idrica con le attività produttive e sulla base di una valutazione integrata tra le risultanze del bilancio idrogeologico, l'analisi dei caratteri del territorio e dello stato di antropizzazione, il P.T.A. ha definito una zonizzazione regionale codificando le zone A, B, C e D. A tutela di ciascuna di tali aree, sono individuate nel piano specifiche misure di protezione.

Aree di tutela quali-quantitativa dei corpi idrici sotterranei

Per la tutela quali-quantitativa della risorsa idrica si richiede una pianificazione delle utilizzazioni e prelievi delle acque volta ad evitare ripercussioni sulla qualità delle stesse e consentire un consumo idrico sostenibile. A tal fine il piano prevede specifiche verifiche in fase di rilascio o rinnovo delle autorizzazioni, nonché la chiusura dei pozzi non autorizzati. La fascia di tutela quali-quantitativa trova giustificazione nel limitare la progressione del fenomeno di contaminazione salina dell'acquifero che, rischia di causare un progressivo e diffuso aumento del tenore salino, rendendo inutilizzabile la risorsa ai fini potabili.

Aree vulnerabili da contaminazione salina

Nelle aree costiere interessate da contaminazione salina è prevista la sospensione del rilascio di nuove concessioni per il prelievo ai fini irrigui o industriali. Il rinnovo delle concessioni è previsto solo a valle di una verifica delle quote di attestazione dei pozzi rispetto al livello del mare, nonché di un eventuale ridimensionamento della portata massima emungibile.

3. COMPATIBILITA' AL PTA

Dall'analisi della Tav. A "Zone di protezione speciale idrogeologica" allegata al Piano di Tutela delle Acque, emerge che l'impianto eolico nel complesso non interessa alcuna area tra quelle individuate dal piano come "Zone di Protezione Speciale Idrogeologica A, B, C, D".



Figura 3 - Zone di Protezione Speciale Idrogeologica per l'area di impianto

Dall'analisi della Tav. B "Area di vincolo d'uso degli acquiferi" allegata al Piano di Tutela delle Acque, si evince che l'area interessata dalla realizzazione del progetto non rientra nelle perimetrazioni individuate dal piano come "Aree di vincolo"

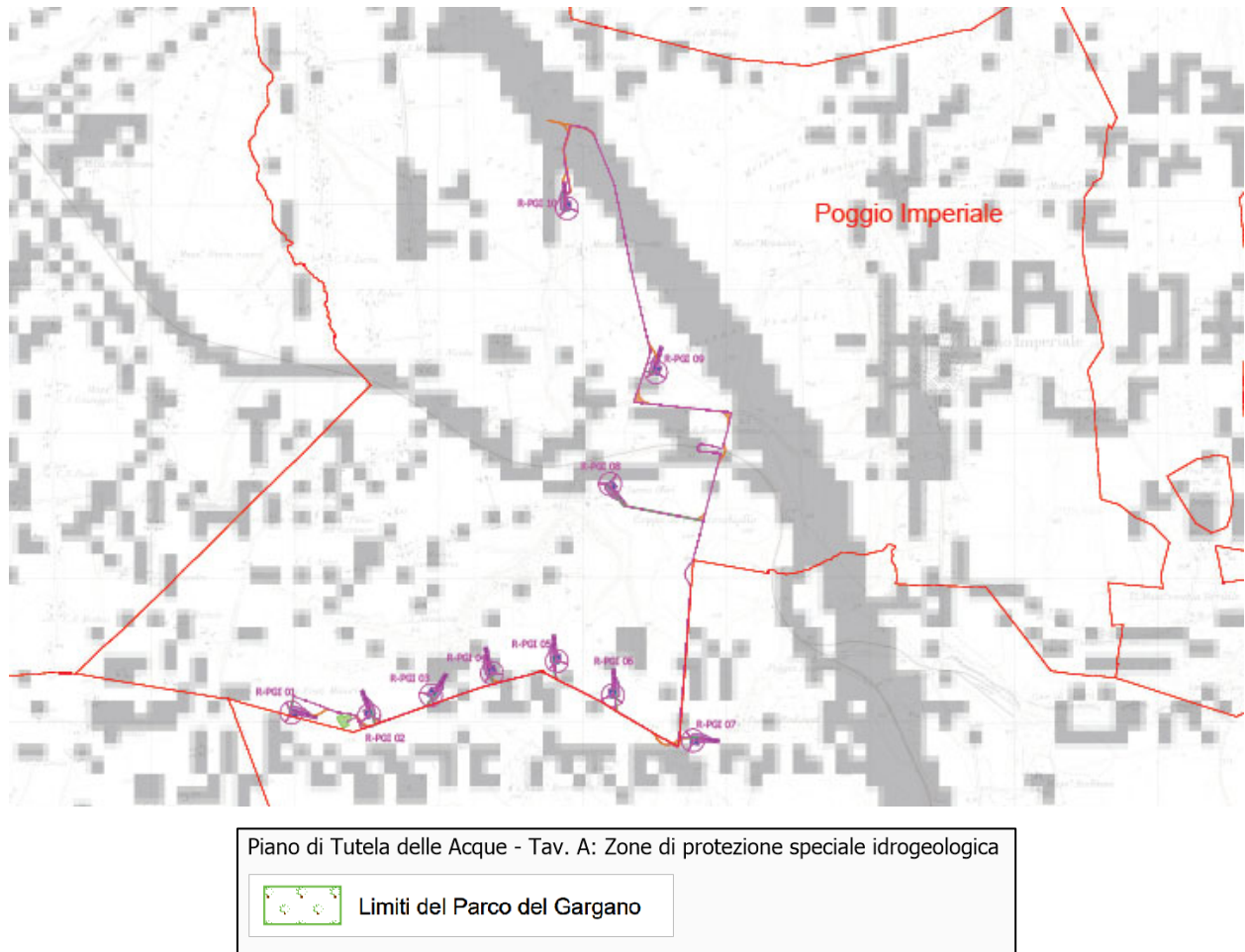

Figura 4 - Aree di vincolo d'uso degli acquiferi per l'area di impianto

Inoltre, ai fini di assicurare la tutela delle aree per l'approvvigionamento idrico di emergenza, si considerano misure di protezione assoluta che interessano le aree comprese in una fascia di 500 m a destra e a sinistra del tracciato del Canale Principale dell'AQP. La tutela assoluta si traduce

in misure quali, ad esempio, il divieto di edificazione, la trasformazione dei terreni e la captazione di acque sotterranee. Le opere che costituiscono l'impianto eolico in oggetto non interessano in alcun modo il "Canale Principale".

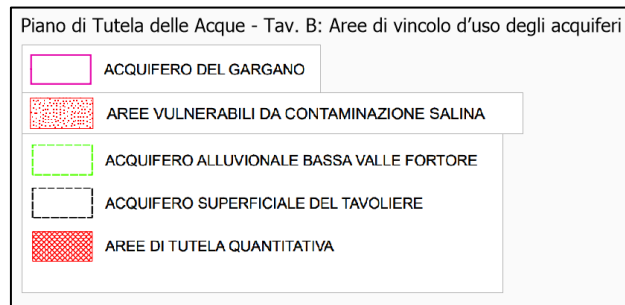
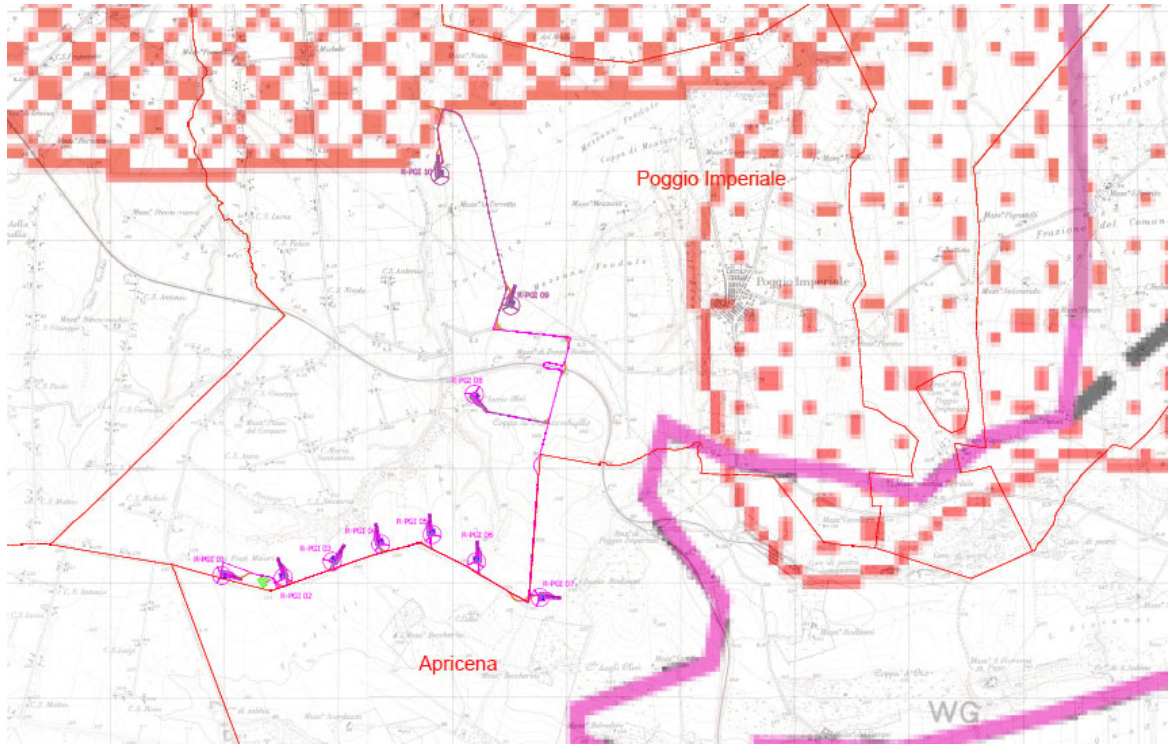

Figura 5 - Tracciato del Canale Principale dell'AQP

Si riporta anche l'inquadramento dell'area di progetto sulla cartografia di Aggiornamento del P.T.A. 2015-2021, approvato con Delibera n. 154 del 23/05/2023, da cui si evince che l'area di intervento, rientra nelle perimetrazioni individuate dal piano come "Bacino Area Sensibile" e "Zone

vulnerabili da nitrati di origine agricola". Ma, considerando che si tratta di opere il cui esercizio non prevede emungimenti e/o prelievi ai fini potabili, irrigui o industriali e nemmeno attività agricole, il progetto risulta compatibile e coerente con le misure previste dalle NTA del P.T.A.

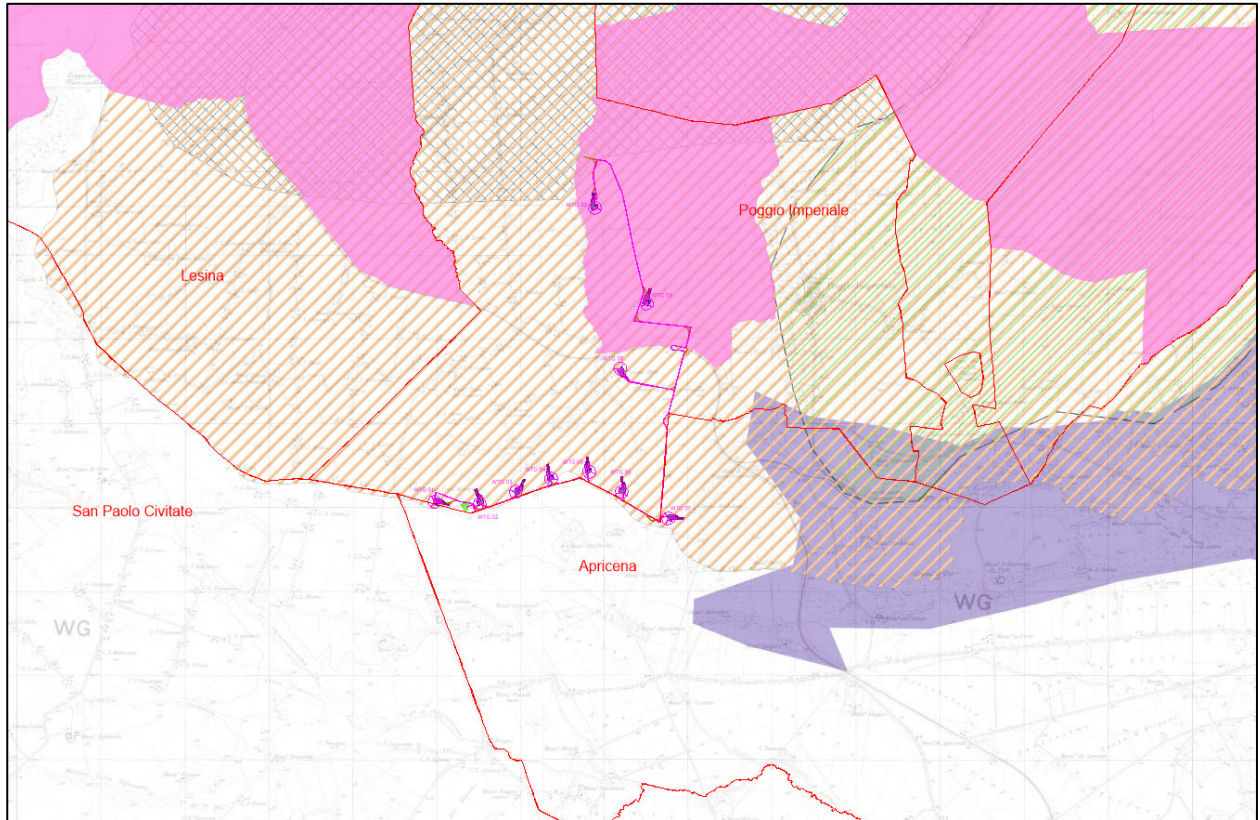

Figura 6 - Inquadramento dell'intervento rispetto all'aggiornamento PTA 2015-2021

4. CONCLUSIONI

Dall'analisi sia della cartografia allegata al Piano di Tutela delle Acque della Regione Puglia 2009-2015 approvato, che dalla cartografia allegata all'approvazione dell'Aggiornamento 2015-2021, si può affermare che l'intera area interessata dall'impianto eolico ricade in un "Bacino Area Sensibile" e in una delle aree perimetrata come "Zone vulnerabili da nitrati di origine agricola", ma considerando che si tratta di opere il cui esercizio non prevede emungimenti e/o prelievi ai fini potabili, irrigui o industriali, e nemmeno attività agricole, il progetto risulta compatibile e coerente con le misure previste dalle NTA del P.T.A.