

REGIONE BASILICATA		PROVINCIA DI POTENZA		COMUNE DI BANZI		
						
Denominazione impianto:		“Piano Madama Giulia”				
Ubicazione:		Comune di Banzi (PZ) Località Piano Madama Giulia		Fogli: vari Particelle: varie		
<p>PROGETTO DEFINITIVO</p> <p>di un parco eolico composto da n.10 aerogeneratori da 4MW per una potenza complessiva pari a 40 MW, da ubicarsi in agro del comune di Banzi (PZ) in località “Piano Madama Giulia”, delle opere connesse e delle infrastrutture indispensabili ricadenti nei comuni di Banzi (PZ) e Genzano di Lucania (PZ).</p>						
PROPONENTE 		CUBICO EDO S.R.L. Via Alessandro Manzoni n.43 20121 Milano (MI) Partita IVA: 12914340968 Indirizzo PEC: cubicoedo@legalmail.it				
ELABORATO				RELAZIONE GENERALE		
				Tav. n° A.1		
				Scala		
Aggiornamenti	Numero	Data	Motivo	Eseguito	Verificato	Approvato
	Rev 0	Ottobre 2023	Istanza VIA art.23 D.Lgs 152/06 – Istanza Autorizzazione Unica art.12 D.Lgs 387/03	ING. FORGIONE	ING. FORGIONE	CUBICO EDO SRL
IL PROGETTISTA Dott. Ing. Donato Forgione Via Raiale n.110/Bis 65128 PESCARA (PE) Ordine degli Ingegneri di Pescara n. 1814 Email: donatoforgione@yahoo.it Tel.: 3461042487				 Spazio riservato agli Enti		

**CUBICO EDO S.R.L.**

Via Alessandro Manzoni, 43 – 20121 Milano (MI)

Progetto Definitivo di un parco eolico composto da n.10 aerogeneratori da 4MW per una potenza complessiva pari a 40 MW, da ubicarsi in agro del comune di Banzi (PZ) in località "Piano Madama Giulia", delle opere connesse e delle infrastrutture indispensabili ricadenti nei comuni di Banzi (PZ) e Genzano di Lucania (PZ).

INDICE

1. Descrizione generale del progetto	2
1.1 Dati generali identificativi della società proponente	2
1.1.2 Dati generali del progetto	2
1.1.5 Elenco delle autorizzazioni,.....	7
1.1.6 Normativa tecnica di riferimento	9
2.1 Ubicazione degli aerogeneratori	13
2.1.1 Ubicazione rispetto alle aree ed i siti non idonei definiti dal PIEAR	13
2.1.4 Descrizione delle reti infrastrutturali esistenti.....	22
2.1.5 Descrizione delle viabilità di accesso all'area	23
2.1.6 Descrizione in merito all'idoneità delle reti esterne	23
2.1.7 Elenco dei vincoli di natura ambientale, di tutela del paesaggio e del patrimonio storico artistico	23
2.1.8 Bellezze Individuate e Bellezze d' Insieme	25
2.1.9 Vincoli Ope Legis.....	26
2.1.10 Beni Storico Architettonici, Aree Archeologiche, Parchi Archeologici e Complessi Monumentali	27
2.1.11 Aree Appartenenti alla Rete Natura 2000 e Aree Naturali Protette.....	28
2.2 Documentazione fotografica	33
3 Descrizione del progetto	34
3.1 Motivazioni della scelta del collegamento dell'impianto al punto di consegna dell'energia prodotta	47
3.2 Disponibilità aree ed individuazione interferenze	47
3.2.1 Accertamento in ordine alla disponibilità delle aree ed immobili interessati dall'intervento	47
3.2.2 Censimento delle interferenze e degli enti gestori.....	47
3.2.3 Accertamento di eventuali interferenze con reti infrastrutturali presenti (reti aeree e sotterranee)	47
3.2.4 Accertamento di eventuali interferenze con strutture esistenti	48
3.3 Esito delle valutazioni sulla sicurezza dell'impianto	48
3.3.1 Aspetti riguardanti l'impatto acustico, gli effetti di shadow-flickering e la rottura accidentale degli organi rotanti.	48

**CUBICO EDO S.R.L.**

Via Alessandro Manzoni, 43 – 20121 Milano (MI)

Progetto Definitivo di un parco eolico composto da n.10 aerogeneratori da 4MW per una potenza complessiva pari a 40 MW, da ubicarsi in agro del comune di Banzi (PZ) in località "Piano Madama Giulia", delle opere connesse e delle infrastrutture indispensabili ricadenti nei comuni di Banzi (PZ) e Genzano di Lucania (PZ).

1. DESCRIZIONE GENERALE DEL PROGETTO***Premessa***

La seguente Relazione Generale è relativa al progetto di un impianto di produzione di energia rinnovabile da fonte eolica costituito da n° 10 aerogeneratori Vestas V150 con diametro di 150m e altezza all'hub di 123m per una potenza massima di 40 MW, denominato "Piano Madama Giulia" sito nel Comune di Banzi (PZ), e delle relative opere connesse e delle infrastrutture indispensabili ricadenti nei Comuni di Banzi (PZ) e Genzano di Lucania (PZ), collegato in antenna a 36kV alla Rete Elettrica Nazionale mediante connessione su un futuro ampliamento della Stazione Elettrica (SE) della RTN a 380/150kV denominata "Genzano", ubicata all'interno del Comune di Genzano di Lucania (PZ), nel seguito definito il "**Progetto**".

In particolare, con il termine "Progetto" si fa riferimento all'insieme di: Impianto Eolico, costituito da n° 10 aerogeneratori, Cavidotto MT, Stazione Elettrica d'Utenza, Impianto d'Utenza per la Connessione (linea AT) ed Impianto di Rete per la connessione.

1.1 Dati generali identificativi della società proponente

La società proponente è la CUBICO EDO S.R.L., con sede legale in Milano (MI), Via Alessandro Manzoni n.43. Il Legale Rappresentante della Società è il Sig. Preda Umberto, nato a Novara il 10 Febbraio 1979, il Referente per lo sviluppo è l'Ing. Donato Forgione, nato a Foggia il 14 Marzo 1984.

1.1.2 Dati generali del progetto**Ubicazione dell'opera (impianto, opere connesse a infrastrutture indispensabili), elenco dei comuni interessati, estensione complessiva dell'impianto, potenza complessiva dell'impianto**

L'intervento consiste nella realizzazione di un impianto di produzione di energia rinnovabile da fonte eolica costituito da n° 10 aerogeneratori per una potenza complessiva massima di 40 MW, denominato "Piano Madama Giulia" sito nel Comune di Banzi (PZ) e delle relative opere connesse e delle infrastrutture indispensabili ricadenti in agro di Banzi (PZ) e Genzano di Lucania (PZ), collegato in antenna a 36kV alla Rete Elettrica Nazionale mediante connessione su un futuro ampliamento della Stazione Elettrica (SE) della RTN a 380/150kV denominata "Genzano", ubicata all'interno del Comune di Genzano di Lucania (PZ).

Si riporta di seguito stralcio della corografia di inquadramento:



Figura 1 – Corografia d'inquadramento

Circa l'inquadramento catastale, si evince quanto segue:

L'Impianto eolico (aerogeneratori, piazzole e viabilità d'accesso), il cavidotto MT, la stazione elettrica di utenza, l'impianto di utenza per la connessione e l'impianto di rete per la connessione ricadono all'interno dei comuni di Banzi e Genzano di Lucania sulle seguenti particelle catastali:

- *Comune di Banzi (PZ):* Foglio 11, particelle: 4-13; Foglio 12, particelle: 37-104-99-36-89-38-40-41-32-11-20-31-30-29-28-27-26-48-62-86-141-142-149-150-151; Foglio 17, particelle: 63-10-19-34-61-59-67-9; Foglio 18, particelle: 81-7-8-9-46-11-89-12-88-116-115-70-41-72; Foglio 13, particelle: 161-4-22-220-53-136-195-196-110-171-164-165-162-146-97-149-147-135-318-140-139-138; Foglio 14, particella: 338; Foglio 19, particella: 328-182; Foglio 7, particella 60.
- *Comune di Genzano di Lucania (PZ):* Foglio 18, particelle: 169-314-333-325.

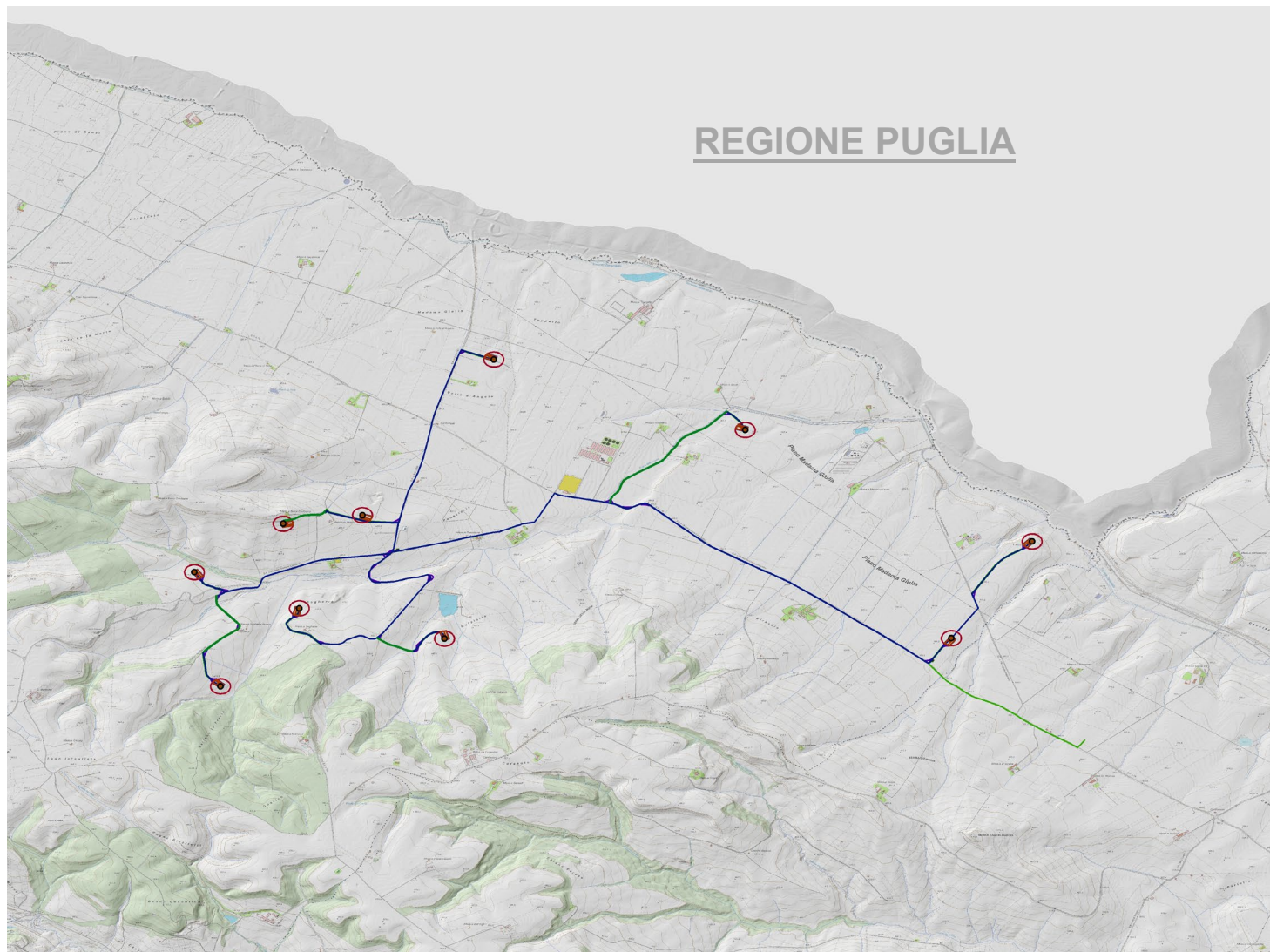
**CUBICO EDO S.R.L.**

Via Alessandro Manzoni, 43 – 20121 Milano (MI)

Progetto Definitivo di un parco eolico composto da n.10 aerogeneratori da 4MW per una potenza complessiva pari a 40 MW, da ubicarsi in agro del comune di Banzi (PZ) in località "Piano Madama Giulia", delle opere connesse e delle infrastrutture indispensabili ricadenti nei comuni di Banzi (PZ) e Genzano di Lucania (PZ).

AEROGENERATORE	COORDINATE UTM33 WGS84		IDENTIFICATIVO CATASTALE		
	EST	NORD	Comune	Foglio	Particella
WTG1	587604	4527856	Banzi	11	13-4
WTG2	588271	4528348	Banzi	12	37-38-40-41-28-29-30-31-11-20-32-88-89
WTG3	588870	4528441	Banzi	12	130-104-50-86
WTG4	588403	4527504	Banzi	17	63
WTG5	587816	4526718	Banzi	17	10
WTG6	589507	4527215	Banzi	18	81
WTG7	589846	4530007	Banzi	13	161-162-165-164-171-110
WTG8	591759	4529327	Banzi	13	4-138
WTG9	593346	4527267	Banzi	19	328
WTG10	593946	4528242	Banzi	14	338
LIDAR	589021	4528221	Banzi	12	145

CABINE	COORDINATE UTM33 WGS84		IDENTIFICATIVO CATASTALE		
	EST	NORD	Comune	Foglio	Particella
Cabina Ovest di Raccolta	589143	4528098	Banzi	13	22
Cabine Est di Raccolta ed Elevazione	593206	4527043	Banzi	19	328

1.1.3 Dati di progetto (descrizione delle caratteristiche e potenzialità della fonte utilizzata, in relazione al sito specifico)

I progetti per la realizzazione di impianti eolici di grande generazione, per essere esaminati ai fini dell'autorizzazione unica di cui all'art.12 del D.lgs 387/2003, è necessario che, indipendentemente dalla zona in cui ricadono, soddisfino i vincoli tecnici minimi come richiesto dal Piano di Indirizzo Energetico Ambientale Regionale (di seguito P.I.E.A.R.), appendice A, paragrafo 1.2.1.3, approvato con Legge Regionale n.1 del 19 gennaio 2010.

Vincoli tecnici minimi:

- Velocità media annua del vento a 25 m dal suolo non inferiore a 4 m/s;
- Ore equivalenti di funzionamento dell'aerogeneratore non inferiori a 2.000 ore;
- [*] Densità volumetrica di energia annua unitaria non inferiore a 0,15 kWh/(anno·m³), come riportato nella formulaseguente:

$$E_v = \frac{E}{18D^2H} \geq 0,15 \left[\frac{kWh}{\text{anno} \cdot m^3} \right]$$

Dove:

E = energia prodotta dalla turbina (espressa in kWh/anno); D = diametro del rotore (espresso in metri);

H = altezza totale dell'aerogeneratore (espressa in metri), somma del raggio del rotore e dell'altezza da terra del mozzo;

- d) Numero massimo di aerogeneratori: 30 (10 nelle aree di valore naturalistico, paesaggistico ed ambientale). Per gli impianti collegati alla rete in alta tensione, di potenza superiore a 20 MW, ed inoltre, per quelli realizzati nelle aree di valore naturalistico, paesaggistico ed ambientale, dovranno essere previsti interventi a supporto dello sviluppo locale, commisurati all'entità del progetto, ed in grado di concorrere, nel loro complesso, agli obiettivi del PIEAR. La Giunta regionale, al riguardo, provvederà a definire le tipologie, le condizioni, la congruità e le modalità di valutazione e attuazione degli interventi di sviluppo locale.

[*] Comma così modificato dall'art. 27 della L.R. n.7 del 30 aprile 2014: *Al paragrafo 1.2.1.3. "Requisiti tecnici minimi" lett. c) le parole "... non inferiore a 0.2 kWh/n (anno x mc)" sono sostituite da "... non inferiore, per ogni singolo aerogeneratore, a 0.15 kWh/n (anno x mc)".*

Ai fini della valutazione delle ore equivalenti, di cui al punto b, e della densità volumetrica, di cui al punto c, valgono le seguenti definizioni:

Ore equivalenti di funzionamento di un aerogeneratore: rapporto fra la produzione annua di energia elettrica dell'aerogeneratore espressa in megawattora (MWh) (basata sui dati forniti dalla campagna di misure anemometriche) e la potenza nominale dell'aerogeneratore espressa in megawatt (MW).

Densità volumetrica di energia annua unitaria (Ev): rapporto fra la stima della produzione annua di energia elettrica dell'aerogeneratore espressa in chilowattora anno, e il volume del campo visivo occupato dall'aerogeneratore espresso in metri cubi e pari al volume del parallelepipedo di lati 3D, 6D e H, dove D è il diametro del rotore e H è l'altezza complessiva della macchina (altezza del mozzo + lunghezza della pala); cfr. Fig. A - A.



Figura 2 – Volume del campo visivo occupato da un aerogeneratore.

Determinazione della Densità volumetrica di energia annua unitaria (Ev)

Il tipo di aerogeneratore previsto per l'impianto in oggetto (aerogeneratore di progetto) è ad asse orizzontale con rotore tripala ed una potenza

**CUBICO EDO S.R.L.**

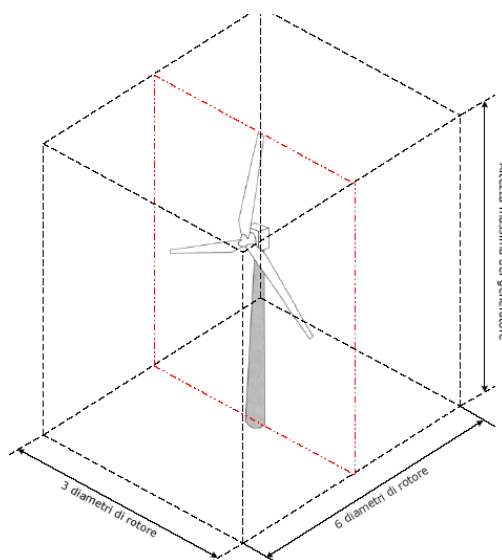
Via Alessandro Manzoni, 43 – 20121 Milano (MI)

Progetto Definitivo di un parco eolico composto da n.10 aerogeneratori da 4MW per una potenza complessiva pari a 40 MW, da ubicarsi in agro del comune di Banzi (PZ) in località "Piano Madama Giulia", delle opere connesse e delle infrastrutture indispensabili ricadenti nei comuni di Banzi (PZ) e Genzano di Lucania (PZ).

massima di 4 MW, avente le caratteristiche principali di seguito riportate:

- rotore tripala a passo variabile, di diametro massimo pari a 150 m, posto sopravvento alla torre di sostegno, costituito da 3 pale generalmente in resina epossidica rinforzata con fibra di vetro e da mozzo rigido in acciaio;
- navicella in carpenteria metallica con carenatura in vetroresina e lamiera, in cui sono collocati il generatore elettrico, il moltiplicatore di giri, il convertitore elettronico di potenza, il trasformatore BT/MT e le apparecchiature idrauliche ed elettriche di comando e controllo;
- torre di sostegno tubolare troncoconica in acciaio;
- altezza complessiva massima fuori terra dell'aerogeneratore pari a 198,00 m;
- diametro massimo alla base del sostegno tubolare: 6,00 m;
- area spazzata massima: 17.663 m².

1.1.4 Inquadramento normativo, programmatico e autorizzativo

Normativa di riferimento nazionale e regionale

Il presente progetto è stato elaborato sulla base della normativa europea, nazionale e regionale vigente con particolare riferimento a quella della Regione Basilicata. Si è tenuto conto, in primis, del PIEAR (Piano di Indirizzo Energetico Ambientale Regionale) della Regione Basilicata.

Nello specifico, la base giuridica del presente progetto poggia sulla normativa come di seguito specificato.

Normativa Nazionale:

1. D.lgs. n. 387/2003, art.12, attuativo della direttiva 2001/77/CE relativa alla promozione dell'energia elettrica prodotta da fonti energetiche rinnovabili nel mercato interno dell'elettricità;
2. D.M del 10 settembre 2010 "Linee guida nazionali per l'autorizzazione degli impianti alimentati da fonti rinnovabili";
3. D.lgs. n. 152/2006, recante norme in materia ambientale (c.d. Codice dell'ambiente);
4. Decreto legislativo 6 luglio 2017, n. 104, "Attuazione della direttiva 2014/52/UE del Parlamento europeo e del Consiglio, del 16 aprile 2014, che modifica la direttiva 2011/92/UE, concernente la valutazione dell'impatto ambientale di determinati progetti pubblici e privati".

Normativa Regionale:

1. L.R. 47/98 che disciplina la valutazione di impatto ambientale e prevede norme per la tutela dell'ambiente;
2. P.I.E.A.R., Piano di Indirizzo Energetico Ambientale Regionale, approvato con L.R. 19/01/2010 n.1 e pubblicato sul Bollettino Ufficiale della Regione Basilicata del 19/01/2010;
3. Deliberazione della Giunta regionale 29 dicembre 2010, n. 2260, recante "Legge regionale 19 gennaio 2010, n. 1 - Approvazione disciplinare e relativi allegati tecnici";
4. Deliberazione della Giunta regionale 15 febbraio 2011, n. 191, recante "Approvazione dei criteri di preliminare ammissibilità dei progetti";
5. Legge regionale 26 aprile 2012, n. 8, recante "Disposizioni in materia di produzione di energia elettrica da fonti rinnovabili";
6. Deliberazione della Giunta regionale 7 luglio 2015, n. 903, recante "Individuazione delle aree e dei siti non idonei all'installazione di impianti alimentati da fonti rinnovabili";
7. Legge regionale 30 dicembre 2015, n. 54, recante "Recepimento dei criteri per il corretto inserimento nel paesaggio e sul territorio degli impianti da fonti di energia rinnovabili ai sensi del D.M. 10.09.2010";
8. Linee guida per la procedura di Valutazione di Impatto Ambientale, pubblicate sul Bollettino Ufficiale della Regione Basilicata del 1° febbraio 2019;
9. D.P.R. n. 327/01 e s.m.i., Testo Unico in materia di espropriazione per pubblica utilità;

**CUBICO EDO S.R.L.**

Via Alessandro Manzoni, 43 – 20121 Milano (MI)

Progetto Definitivo di un parco eolico composto da n.10 aerogeneratori da 4MW per una potenza complessiva pari a 40 MW, da ubicarsi in agro del comune di Banzi (PZ) in località "Piano Madama Giulia", delle opere connesse e delle infrastrutture indispensabili ricadenti nei comuni di Banzi (PZ) e Genzano di Lucania (PZ).

Il progetto presente ha considerato, con la modalità ricordata, il PIEAR approvato ed in particolare ha fatto riferimento alla appendice A recante "principi generali per la progettazione, la costruzione, l'esercizio e la dismissione degli impianti alimentati da fonti rinnovabili" e il Disciplinare per l'autorizzazione alla costruzione e all'esercizio di impianti di produzione di energia elettrica da fonti rinnovabili, approvato con Determinazione della Giunta Regionale n. 2260 del 29 dicembre 2010 e pubblicato sul Bollettino Ufficiale della Regione Basilicata n. 51 in data 31 dicembre 2010.

Il punto 1 della Appendice A regolamenta gli impianti eolici definendo di grande generazione quelli che hanno una potenza nominale superiore ad 1 MW.

Tale Appendice definisce le aree non idonee alla realizzazione degli impianti come: le Riserve Naturali regionali e statali; le aree SIC e quelle pSIC; le aree ZPS e quelle pZPS; le Oasi WWF; i siti archeologici e storico-monumentali confascia di rispetto di 1000 m; le aree comprese nei Piani Paesistici di Area vasta soggette a vincolo di conservazione A1 e A2, escluso quelle interessate dall'elettrodotto dell'impianto quali opere considerate secondarie ecc.. Vengono, inoltre, disciplinate le aree e siti idonei;

Inoltre, i progetti per la realizzazione di impianti eolici di grande generazione, per essere esaminati ai fini dell'autorizzazione unica di cui all'art.12 del D.lgs 387/2003, è necessario che, indipendentemente dalla zona in cui ricadono, soddisfino dei requisiti tecnici minimi in termini di velocità media annua del vento, ore equivalenti e densità volumetrica.

Sono, poi, presenti dei requisiti di sicurezza inderogabili, che definiscono delle distanze minime del Progetto dall'ambito urbano, dalle abitazioni ed edifici, dalle strade statali ed autostrade, dalle provinciali e da quelle di accesso alle abitazioni.

Anche le rilevazioni anemologiche dovranno rispettare alcuni requisiti minimi.

È regolamentata, infine, sia la fase di progettazione, che quelle di costruzione, di esercizio e di dismissione nonché la documentazione a corredo della domanda di autorizzazione che include, fra le altre cose, il progetto definitivo dell'impianto, delle opere connesse e delle infrastrutture indispensabili.

1.1.5 Elenco delle autorizzazioni, nulla osta, pareri comunque denominati e degli Enti competenti per il rilascio compresi i soggetti gestori delle reti infrastrutturali

Si riporta di seguito l'elenco dei soggetti competenti al rilascio degli assensi occorrenti per la realizzazione dell'opera e l'ottenimento dell'autorizzazione, cui è soggetta l'area di ubicazione dell'impianto e delle opere connesse:

- 1. Ministero della transizione ecologica- Ministero dei Beni e delle Attività Culturali e del Turismo**
cress@pec.minambiente.it
- 2. Ministero della Cultura**
mbac-dg-abap.servizio5@mailcert.beniculturali.it
- 3. Regione Basilicata – Dipartimento Ambiente e Energia – Ufficio Energia**
Via Vincenzo Verrastro, 8 – 85100 Potenza
ufficio.energia@cert.regione.basilicata.it
- 4. Regione Basilicata – Dipartimento Politiche Agricole e Forestali – Ufficio Foreste e Tutela del Territorio**
Via Vincenzo Verrastro, 10 – 85100 Potenza
ufficio.foreste.tutela.territorio@cert.regione.basilicata.it
- 5. Regione Basilicata – Dipartimento Ambiente e Energia – Ufficio geologico**
Via Vincenzo Verrastro, 5 – 85100 Potenza
ufficio.geologico@cert.regione.basilicata.it
- 6. Regione Basilicata – Dipartimento Ambiente e Energia – Ufficio Difesa del Suolo**
Via Vincenzo Verrastro, 5 – 85100 Potenza
ufficio.difesa.suolo@cert.regione.basilicata.it
- 7. Regione Basilicata – Dipartimento Ambiente e Energia – Ufficio Ciclo dell'Acqua**

**CUBICO EDO S.R.L.**

Via Alessandro Manzoni, 43 – 20121 Milano (MI)

Progetto Definitivo di un parco eolico composto da n.10 aerogeneratori da 4MW per una potenza complessiva pari a 40 MW, da ubicarsi in agro del comune di Banzi (PZ) in località "Piano Madama Giulia", delle opere connesse e delle infrastrutture indispensabili ricadenti nei comuni di Banzi (PZ) e Genzano di Lucania (PZ).

Via Vincenzo Verrastro, 5 – 85100 Potenza

ufficio.ciclo.acqua@cert.regione.basilicata.it**8. Regione Basilicata – Dipartimento Ambiente e Energia – Ufficio Urbanistica e Pianificazione Territoriale**

Via Vincenzo Verrastro, 8 – 85100 Potenza

ufficio.urbanistica@cert.regione.basilicata.it**9. Regione Basilicata – Dipartimento Ambiente e Energia – Uff. Parchi, Biodiversità e Tutela della Natura**

Via Vincenzo Verrastro, 5 – 85100 Potenza

ufficio.tutela.natura@cert.regione.basilicata.it**10. Soprintendenza Archeologia, Belle Arti e Paesaggio della Basilicata**

Via dell'Elettronica, 7 – 85100 Potenza

mbac-sabap-bas@mailcert.beniculturali.it**11. Comando Provinciale dei Vigili del Fuoco di Potenza**

Via Appia, 321/B - 85100 Potenza (PZ)

com.prev.potenza@cert.vigilfuoco.it**12. Ente Nazionale Aviazione Civile**

Viale Castro Pretorio, 118 – 00185 Roma

protocollo@pec.enac.gov.it**13. ENAV**protocollogenerale@pec.enav.it**14. Marina Militare - Comando Marittimo Sud – Taranto**marina.sud@postacert.difesa.it**15. Aeronautica Militare – Comando 3°Regione Aerea**

Lungomare Nazario Sauro, 39 – 70121 Bari

aeroscuolaeroregione3@postacert.difesa.it**16. Comando Militare Esercito Basilicata**

Via Ettore Ciccotti, 32 – 85100 Potenza

cme_basilicata@postacert.difesa.it**17. Ministero dello Sviluppo Economico – Dipartimento per le Comunicazioni – Ispettorato Territoriale Puglia, Basilicata e Molise, Settore 3°**

Via G. Amendola, 116 – 70126 Bari

dgat.div03.isppbm@pec.mise.gov.it**18. Comune di Banzi (PZ)**

Piazza Aldo Moro, 85100 Banzi PZ

comune.banzi@cert.ruparbasilicata.it**19. Comune di Genzano di Lucania (PZ)**

Piazza Risorgimento, n. 1 – 85013 Genzano di Lucania PZ

comune.genzano@cert.ruparbasilicata.it**20. Regione Basilicata - Dipartimento Politiche Agricole e Forestali - Ufficio Sostegno alle Imprese Agricole, Infrastrutture Rurali s. p. – USI CIVICI**

**CUBICO EDO S.R.L.**

Via Alessandro Manzoni, 43 – 20121 Milano (MI)

Progetto Definitivo di un parco eolico composto da n.10 aerogeneratori da 4MW per una potenza complessiva pari a 40 MW, da ubicarsi in agro del comune di Banzi (PZ) in località "Piano Madama Giulia", delle opere connesse e delle infrastrutture indispensabili ricadenti nei comuni di Banzi (PZ) e Genzano di Lucania (PZ).

ufficio.sost.imp.agricole@cert.regione.basilicata.it

21. Provincia di Potenza – Ufficio Ambiente e Pianificazione Territoriale

Piazza delle Regioni 1 – 85100 Potenza

protocollo@pec.provinciapotenza.it

22. Ministero dello Sviluppo Economico – Direzione Generale per le Infrastrutture e la Sicurezza dei Sistemi Energetici e Geominerari – U.N.M.I.G.

Via Veneto, 33 – 00187 Roma

unmig.napoli@pec.mase.gov.it

23. Autorità Di Bacino Distrettuale dell'Appennino Meridionale

Viale Lincoln – 81100 Caserta

protocollo@pec.distrettoappenninomeridionale.it

24. A.R.P.A.B. – Agenzia Regionale per la Protezione dell'Ambiente della Basilicata

Via delle Fiere – 75100 Matera

protocollo@pec.arpab.it

25. Terna Spa

Viale Egidio Galbani, 70 - 00156 Roma

connessioni@pec.terna.it

26. E – Distribuzione S.p.A.

e-distribuzione@pec.e-distribuzione.it

1.1.6 Normativa tecnica di riferimento**Per la sicurezza e la prevenzione degli infortuni:**

- D.Lgs 81/2008 e smi "Testo Unico della Sicurezza".
- D.M. 37/08 Norme per la sicurezza degli impianti.

Per la progettazione e realizzazione degli impianti eolici:

- T.U. 17 gennaio 2018 "Norme tecniche per le costruzioni";
- Legge 22 febbraio 2001, n. 36, "Legge quadro sulla protezione dalle esposizioni a campi elettrici, magnetici ed elettromagnetici";
- DPCM 8 luglio 2003, "Fissazione dei limiti di esposizione, dei valori di attenzione e degli obiettivi di qualità per la protezione della popolazione dalle esposizioni ai campi elettrici e magnetici alla frequenza di rete (50 Hz) generati dagli elettrodotti";
- Decreto 29 maggio 2008, "Approvazione della metodologia di calcolo per la determinazione delle fasce di rispetto per gli elettrodotti";
- Decreto Interministeriale 21 marzo 1988, n. 449, "Approvazione delle norme tecniche per la progettazione, l'esecuzione e l'esercizio delle linee aeree esterne";
- Decreto Interministeriale 16 gennaio 1991, n. 1260, "Aggiornamento delle norme tecniche per la disciplina della costruzione e dell'esercizio di linee elettriche aeree esterne";
- Decreto Interministeriale del 05/08/1998, "Aggiornamento delle norme tecniche per la progettazione, esecuzione ed esercizio delle linee elettriche aeree esterne";
- IEC 61400-1 "Design requirements"
- IEC 61400-2 "Design requirements for small wind turbines"
- IEC 61400-3 "Design requirements for offshore wind turbines"

**CUBICO EDO S.R.L.**

Via Alessandro Manzoni, 43 – 20121 Milano (MI)

Progetto Definitivo di un parco eolico composto da n.10 aerogeneratori da 4MW per una potenza complessiva pari a 40 MW, da ubicarsi in agro del comune di Banzi (PZ) in località "Piano Madama Giulia", delle opere connesse e delle infrastrutture indispensabili ricadenti nei comuni di Banzi (PZ) e Genzano di Lucania (PZ).

- IEC 61400-4 "Gears"
- IEC 61400-5 "Wind turbine rotor blades"
- IEC 61400-11 "Acoustic noise measurement techniques"
- IEC 61400-12 "Wind turbine power performance testing"
- IEC 61400-13 "Measurement of mechanical loads"
- IEC 61400-14 "Declaration of apparent sound power level and tonality values"
- IEC 61400-21 "Measurement and assessment of power quality characteristics of grid connected wind turbines"
- IEC 61400-22 "Conformity testing and certification"
- IEC 61400-23 "Full-scale structural testing of rotor blades"
- IEC 61400-24 "Lightning protection"
- IEC 61400-25 "Communication protocol"
- IEC 61400-27 "Electrical simulation models for wind power generation (Committee Draft)"
- CNR 10011/86 – "Costruzioni in acciaio" Istruzioni per il calcolo, l'esecuzione, il collaudo e la manutenzione;
- Eurocodice 1 - Parte 1 - "Basi di calcolo ed azioni sulle strutture - Basi di calcolo";
- Eurocodice 8 - Parte 5 - "Indicazioni progettuali per la resistenza sismica delle strutture".
- Eurocodice 3 UNI EN 1993-1-1:2005- "Progettazione delle strutture in acciaio" Parte 1-1.
- Eurocodice 3 UNI EN 1993-1-5:2007- "Progettazione delle strutture in acciaio" Parte 1-5.
- Eurocodice 3 UNI EN 1993-1-6:2002- "Progettazione delle strutture in acciaio" Parte 1-6.
- Eurocodice 3 UNI EN 1993-1-9:2002- "Progettazione delle strutture in acciaio" Parte 1-9.
- CEI 0-2 "Guida per la definizione della documentazione di progetto degli impianti elettrici"
- CEI 11-4, "Esecuzione delle linee elettriche esterne", quinta edizione, 1998-09;
- CEI 11-60, "Portata al limite termico delle linee elettriche aeree esterne", seconda edizione, 2002- 06;
- CEI 211-4, "Guida ai metodi di calcolo dei campi elettrici e magnetici generati da linee elettriche", seconda edizione, 2008-09;
- CEI 211-6, "Guida per la misura e per la valutazione dei campi elettrici e magnetici nell'intervallo di frequenza 0 Hz - 10 kHz, con riferimento all'esposizione umana", prima edizione, 2001-01;
- CEI 103-6 "Protezione delle linee di telecomunicazione dagli effetti dell'induzione elettromagnetica provocata dalle linee elettriche vicine in caso di guasto", terza edizione, 1997:12;
- CEI 106-11, "Guida per la determinazione delle fasce di rispetto per gli elettrodotti secondo le disposizioni del DPCM 8 luglio 2003 (Art. 6) - Parte 1: Linee elettriche aeree e in cavo", prima edizione, 2006:02;
- CEI EN 61936-1, "Impianti elettrici con tensione superiore a 1 kV in c.a. - Parte 1: Prescrizioni comuni", prima edizione, 2011-07;
- CEI EN 50522, "Messa a terra degli impianti elettrici con tensione superiore a 1 kV in c.a.", prima edizione, 2011-07;
- CEI 33-2, "Condensatori di accoppiamento e divisori capacitivi" , terza edizione, 1997;
- CEI 36-12, "Caratteristiche degli isolatori portanti per interno ed esterno destinati a sistemi con tensioni nominali superiori a 1000 V", prima edizione, 1998;
- CEI 57-2, "Bobine di sbarramento per sistemi a corrente alternata", seconda edizione, 1997;
- CEI 57-3, "Dispositivi di accoppiamento per impianti ad onde convogliate", prima edizione, 1998;
- CEI 64-2, "Impianti elettrici in luoghi con pericolo di esplosione" quarta edizione", 2001;
- CEI 64-8/1, "Impianti elettrici utilizzatori a tensione nominale non superiore a 1000 V in corrente alternata e 1500 V in corrente continua", sesta edizione, 2007;
- CEI EN 50110-1-2, "Esercizio degli impianti elettrici", prima edizione, 1998-01;

**CUBICO EDO S.R.L.**

Via Alessandro Manzoni, 43 – 20121 Milano (MI)

Progetto Definitivo di un parco eolico composto da n.10 aerogeneratori da 4MW per una potenza complessiva pari a 40 MW, da ubicarsi in agro del comune di Banzi (PZ) in località "Piano Madama Giulia", delle opere connesse e delle infrastrutture indispensabili ricadenti nei comuni di Banzi (PZ) e Genzano di Lucania (PZ).

- CEI EN 60076-1, "Trasformatori di potenza", Parte 1: Generalità, terza edizione, 1998;
- CEI EN 60076-2, "Trasformatori di potenza Riscaldamento", Parte 2: Riscaldamento, terza edizione, 1998;
- CEI EN 60137, "Isolatori passanti per tensioni alternate superiori a 1000 V", quinta edizione, 2004;
- CEI EN 60721-3-4, "Classificazioni delle condizioni ambientali", Parte 3: Classificazione dei gruppi di parametri ambientali e loro severità, Sezione 4: Uso in posizione fissa in luoghi non protetti dalle intemperie, seconda edizione, 1996;
- CEI EN 60721-3-3, "Classificazioni delle condizioni ambientali e loro severità", Parte 3: Classificazione dei gruppi di parametri ambientali e loro severità, Sezione 3: Uso in posizione fissa in luoghi protetti dalle intemperie, terza edizione, 1996;
- CEI EN 60068-3-3, "Prove climatiche e meccaniche fondamentali", Parte 3: Guida – Metodi di prova sismica per apparecchiature, prima edizione, 1998;
- CEI EN 60099-4, "Scaricatori ad ossido di zinco senza spinterometri per reti a corrente alternata", Parte 4: Scaricatori ad ossido metallico senza spinterometri per reti elettriche a corrente alternata, seconda edizione, 2005;
- CEI EN 60129, "Sezionatori e sezionatori di terra a corrente alternata a tensione superiore a 1000 V", 1998;
- CEI EN 60529, "Gradi di protezione degli involucri", seconda edizione, 1997;
- CEI EN 62271-100, "Apparecchiatura ad alta tensione", Parte 100: Interruttori a corrente alternata ad alta tensione, sesta edizione, 2005;
- CEI EN 62271-102, "Apparecchiatura ad alta tensione", Parte 102 : Sezionatori e sezionatori di terra a corrente alternata per alta tensione, prima edizione, 2003;
- CEI EN 60044-1, "Trasformatori di misura", Parte 1: Trasformatori di corrente, edizione quarta, 2000;
- CEI EN 60044-2, "Trasformatori di misura", Parte 2: Trasformatori di tensione induttivi, edizione quarta, 2001;
- CEI EN 60044-5, "Trasformatori di misura", Parte 5: Trasformatori di tensione capacitivi, edizione prima, 2001;
- CEI EN 60694, "Prescrizioni comuni per l'apparecchiatura di manovra e di comando ad alta tensione", seconda edizione 1997;
- CEI EN 61000-6-2, "Compatibilità elettromagnetica (EMC)", Parte 6-2: Norme generiche - Immunità per gli ambienti industriali, terza edizione, 2006;
- CEI EN 61000-6-4, "Compatibilità elettromagnetica (EMC)", Parte 6-4: Norme generiche - Emissione per gli ambienti industriali, seconda edizione, 2007;
- UNI EN 54, "Sistemi di rivelazione e di segnalazione d'incendio", 1998;
- UNI 9795, "Sistemi automatici di rilevazione e di segnalazione manuale d'incendio", 2005.

I riferimenti di cui sopra possono non essere esaustivi. Ulteriori disposizioni di legge, norme e deliberazioni in materia, purché vigenti, anche se non espressamente richiamate, si considerano applicabili.

2. DESCRIZIONE STATO DI FATTO

Descrizione del sito

Nella figura che segue si riporta planimetria stato di fatto, con individuazione dell'impianto eolico:



Figura 3 – Planimetria stato di fatto, con individuazione dell'impianto eolico



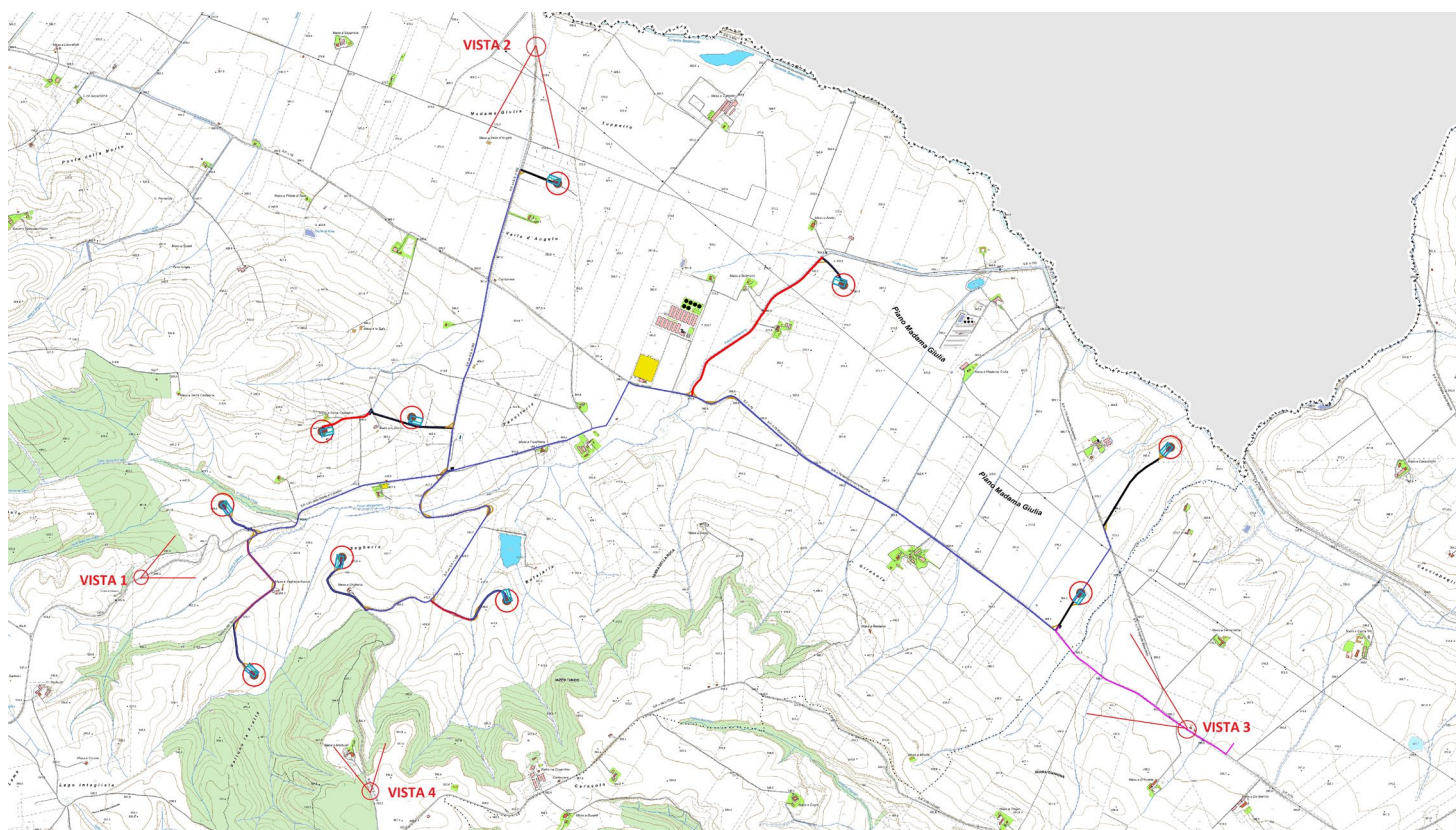

2.1 Ubicazione degli aerogeneratori

Nelle tabelle che seguono si riportano le coordinate planimetriche degli aerogeneratori nel sistema di riferimento UTM33 WGS84:

AEROGENERATORE	COORDINATE UTM33 WGS84		IDENTIFICATIVO CATASTALE		
	EST	NORD	Comune	Foglio	Particella
WTG1	587604	4527856	Banzi	11	13-4
WTG2	588271	4528348	Banzi	12	37-38-40-41-28-29-30-31-11-20-32-88-89
WTG3	588870	4528441	Banzi	12	130-104-50-86
WTG4	588403	4527504	Banzi	17	63
WTG5	587816	4526718	Banzi	17	10
WTG6	589507	4527215	Banzi	18	81
WTG7	589846	4530007	Banzi	13	161-162-165-164-171-110
WTG8	591759	4529327	Banzi	13	4-138
WTG9	593346	4527267	Banzi	19	328
WTG10	593946	4528242	Banzi	14	338
Anemometro					

2.1.1 Ubicazione rispetto alle aree ed i siti non idonei definiti dal PIEAR ed alle aree di valore naturalistico, paesaggistico e ambientale

La Regione Basilicata si è dotata di uno strumento programmatico, il Piano di Indirizzo Energetico Ambientale Regionale (PIEAR), approvato con L.R. n.1 del 19/01/2010, modificato ed integrato con L.R. n. 21 del 11/09/2017.

Esso vuole costituire il quadro di riferimento per i soggetti pubblici e privati che, nel campo energetico, assumono iniziative nel

**CUBICO EDO S.R.L.**

Via Alessandro Manzoni, 43 – 20121 Milano (MI)

Progetto Definitivo di un parco eolico composto da n.10 aerogeneratori da 4MW per una potenza complessiva pari a 40 MW, da ubicarsi in agro del comune di Banzi (PZ) in località "Piano Madama Giulia", delle opere connesse e delle infrastrutture indispensabili ricadenti nei comuni di Banzi (PZ) e Genzano di Lucania (PZ).

territorio della Regione Basilicata ed è strutturato in 3 parti:

- Coordinate generali del contesto energetico regionale;
- Scenari evolutivi dello sviluppo energetico regionale;
- Obiettivi e strumenti nella politica energetica regionale.

Fanno parte del piano anche i tre allegati e le appendici "Principi generali per la progettazione, la costruzione, l'esercizio e la dismissione degli impianti alimentati da fonti rinnovabili", la "SEL" e "atlante cartografico".

Di primaria importanza è l'**Appendice A del PIEAR "Principi generali per la progettazione, la costruzione, l'esercizio e la dismissione degli impianti alimentati da fonti rinnovabili"**, ed il particolare il Capitolo 1 relativo agli impianti eolici. L'Appendice A del PIEAR è stata modificata dalla Legge Regionale n.38 del 22 novembre 2018, n.4 del 13 marzo 2019 e n. 22 del 6 novembre 2019.

In particolare, *l'obiettivo del Piano di sostenere e favorire lo sviluppo e la diffusione degli impianti eolici sul territorio lucano è condizionato dall'adozione di specifici criteri di ubicazione, costruzione e gestione di tali impianti nell'ottica di promuovere realizzazioni di qualità che conseguano la migliore integrazione possibile nel territorio, minimizzando gli impatti sull'ambiente circostante.*

Nell'ottica di favorire lo sviluppo di un eolico di qualità che rappresenti, anche, un esempio di integrazione tra attività antropica, ambiente e paesaggio sono stati individuati i requisiti minimi che un impianto deve rispettare al fine di poter essere realizzato.

PIEAR – AREE E SITI NON IDONEI

Per gli impianti eolici di grande generazione (con potenza nominale superiore a 1MW) il PIEAR divide il territorio regionale in due macro aree:

1. aree e siti non idonei
2. aree e siti idonei, suddivisi in:
 - ✓ aree di valore naturalistico, paesaggistico e ambientale
 - ✓ aree permesse

Aree e siti non idonei

In queste aree non è consentita la realizzazione di impianti eolici di macrogenerazione.

Sono aree che per effetto dell'eccezionale valore ambientale, paesaggistico, archeologico e storico, o per effetto della pericolosità idrogeologica, si ritiene necessario preservare.

Ricadono in questa categoria:

1. Le Riserve Naturali regionali e statali;
2. Le aree SIC e quelle pSIC;
3. Le aree ZPS e quelle pZPS;
4. Le Oasi WWF;
5. I siti archeologici, storico-monumentali ed architettonici con fascia di rispetto di 1000 m;
6. Le aree comprese nei Piani Paesistici di Area vasta soggette a vincolo di conservazione A1 e A2, escluso quelle interessate dall'elettrodotto dell'impianto quali opere considerate secondarie.
7. Superfici boscate governate a fustaia;

**CUBICO EDO S.R.L.**

Via Alessandro Manzoni, 43 – 20121 Milano (MI)

Progetto Definitivo di un parco eolico composto da n.10 aerogeneratori da 4MW per una potenza complessiva pari a 40 MW, da ubicarsi in agro del comune di Banzi (PZ) in località "Piano Madama Giulia", delle opere connesse e delle infrastrutture indispensabili ricadenti nei comuni di Banzi (PZ) e Genzano di Lucania (PZ).

8. Aree boscate ed a pascolo percorse da incendio da meno di 10 anni dalla data di presentazione dell'istanza di autorizzazione;
9. Le fasce costiere per una profondità di almeno 1.000 m;
10. Le aree fluviali, umide, lacuali e le dighe artificiali con fascia di rispetto di 150m dalle sponde (ex D.lgs n.42/2004) ed in ogni caso compatibile con le previsioni dei Piani di Stralcio per l'Assetto Idrogeologico;
11. I centri urbani. A tal fine è necessario considerare la zona all'interno del limite dell'ambito urbano previsto dai regolamenti urbanistici redatti ai sensi della L.R. n. 23/99;
12. Aree dei Parchi Regionali esistenti, ove non espressamente consentiti dai rispettivi regolamenti;
13. Aree comprese nei Piani Paesistici di Area Vasta soggette a verifica di ammissibilità;
14. Aree sopra i 1.200 m di altitudine dal livello del mare;
15. Aree di crinale individuati dai Piani Paesistici di Area Vasta come elementi lineari di valore elevato.

Aree e siti idonei***Aree idonee di valore naturalistico, paesaggistico e ambientale***

Ai fini del Piano, sono aree con un valore naturalistico, paesaggistico ed ambientale medio-alto le aree dei Piani Paesistici soggette a trasformabilità condizionata o ordinaria, i Boschi governati a ceduo e le aree agricole investite da colture di pregio (quali ad esempio le DOC, DOP, IGT, IGP, ecc.). In tali aree è consentita esclusivamente la realizzazione di impianti eolici, con numero massimo di dieci aerogeneratori, realizzati da soggetti dotati di certificazione di qualità (ISO) ed ambientale (ISO e/o EMAS).

Aree idonee

Ricadono in questa categoria tutte le aree e i siti che non ricadono nelle altre categorie.

L'inquadramento dell'impianto eolico con riferimento alle aree e siti non idonei, ai sensi del PIEAR, è riportato nel seguente elaborato grafico, a cui si rimanda:

A.17.1.a - Carta dei Vincoli_42_2004

La tabella che segue sintetizza, poi, la verifica delle condizioni dettate dal PIEAR rispetto al parco eolico in progetto. Si precisa che con impianto eolico si fa riferimento all'insieme dei singoli aerogeneratori costituenti il Progetto.

AREE E SITI NON IDONEI	INTERFERENZE CON L'IMPIANTO EOLICO
Le Riserve Naturali Regionali e Statali	<i>Non interferenti con l'impianto eolico</i>
Le aree SIC e quelle pSIC	<i>Non interferenti con l'impianto eolico</i>
Le aree ZPS e quelle pZPS	<i>Non interferenti con l'impianto eolico</i>
Le Oasi WWF	<i>Non interferenti con l'impianto eolico</i>
I siti archeologici, storico-monumentali ed architettonici con fascia di rispetto di 1000 m	<i>Non interferenti con l'impianto eolico</i>
Le aree comprese nei Piani Paesistici di Area vasta soggette a vincolo di conservazione A1 e A2	<i>Non interferenti con l'impianto eolico</i>

**CUBICO EDO S.R.L.**

Via Alessandro Manzoni, 43 – 20121 Milano (MI)

Progetto Definitivo di un parco eolico composto da n.10 aerogeneratori da 4MW per una potenza complessiva pari a 40 MW, da ubicarsi in agro del comune di Banzi (PZ) in località "Piano Madama Giulia", delle opere connesse e delle infrastrutture indispensabili ricadenti nei comuni di Banzi (PZ) e Genzano di Lucania (PZ).

Superfici boscate governate a fustaia	<i>Non interferenti con l'impianto eolico</i>
Aree boscate ed a pascolo percorse da incendio da meno di 10 anni dalla data di presentazione dell'istanza di autorizzazione	<i>Non interferenti con l'impianto eolico</i>
Le fasce costiere per una profondità di almeno 1.000 m	<i>Non interferenti con l'impianto eolico</i>
Le aree fluviali, umide, lacuali e le dighe artificiali con fascia di rispetto di 150m dalle sponde (ex D.lgs n.42/2004) ed in ogni caso compatibile con le previsioni dei Piani di Stralcio per l'Assetto Idrogeologico	<i>Soddisfatta con la relazione delle TOC o all'ancoraggio ai ponti esistenti: per gli attraversamenti dei cavidotti dei fiumi</i>
I centri urbani. A tal fine è necessario considerare la zona all'interno del limite dell'ambito urbano previsto dai regolamenti urbanistici redatti ai sensi della L.R. n. 23/99	<i>Non interferenti con l'impianto eolico</i>
Aree dei Parchi Regionali esistenti, ove non espressamente consentiti dai rispettivi regolamenti	<i>Non interferenti con l'impianto eolico</i>
Aree comprese nei Piani Paesistici di Area Vasta soggette a verifica di ammissibilità	<i>Non interferenti con l'impianto eolico</i>
Aree sopra i 1.200 m di altitudine dal livello del mare	<i>Non interferenti con l'impianto eolico</i>
Aree di crinale individuati dai Piani Paesistici di Area Vasta come elementi lineari di valore elevato	<i>Non interferenti con l'impianto eolico</i>

2.1.3 Linee Guida per l'Autorizzazione degli Impianti Alimentati da Fonti Rinnovabili e L.R. n.54 del 30/12/2015

La Legge Regionale n.54 del 30 dicembre 2015 recepisce i criteri per il corretto inserimento nel paesaggio e sul territorio degli impianti da fonte rinnovabile ai sensi del D.M. 10 settembre 2010.

La legge si completa con due allegati, oltre quello inerente la pubblicazione sul BURB:

- **Allegato B**, contenente la cartografia rappresentante le aree da sottoporre ad eventuali prescrizioni per un corretto inserimento nel territorio degli impianti;
- **Allegato C**, che individua le aree e i siti non idonei ai sensi del DM 10/09/2010 ponendo prescrizioni ulteriori rispetto a quelle discendenti ope legis e da norme settoriali.

Non si tratta di aree in cui è vietata la possibilità di realizzazione delle opere bensì rappresentano aree di maggiore attenzione, rispetto alle quali, in sede di definizione dei progetti è necessario approfondire le analisi al fine di individuare ogni possibile interferenza.

In particolare, in attuazione delle disposizioni dell'Allegato 3 del DM 10/09/2010, si sono individuate 4 macro aree tematiche alle quali ascrivere le aree non idonee:

1. aree sottoposte a tutela del paesaggio, del patrimonio storico, artistico e archeologico;
2. aree comprese nel Sistema Ecologico Funzionale Territoriale;
3. aree agricole;
4. aree in dissesto idraulico ed idrogeologico;

Per ciascuna macro area tematica sono state identificate diverse tipologie di beni ed aree ritenute "non idonee" procedendo alla mappatura sia

**CUBICO EDO S.R.L.**

Via Alessandro Manzoni, 43 – 20121 Milano (MI)

Progetto Definitivo di un parco eolico composto da n.10 aerogeneratori da 4MW per una potenza complessiva pari a 40 MW, da ubicarsi in agro del comune di Banzi (PZ) in località "Piano Madama Giulia", delle opere connesse e delle infrastrutture indispensabili ricadenti nei comuni di Banzi (PZ) e Genzano di Lucania (PZ).

delle aree non idonee già identificate dal PIEAR (L.R. n. 1/2010), sia delle aree non idonee di nuova identificazione in attuazione delle linee guida. Rispetto alle aree già identificate dal PIEAR (L.R. n. 1/2010), per alcuni beni sono stati ampliati i buffer di riferimento e riportate le relative motivazioni.

Si passa, pertanto, ad analizzare dettagliatamente le aree individuate dalla L.R. 54/2015, così come individuate dall'Allegato C. Aree sottoposte a tutela del paesaggio, del patrimonio storico, artistico e archeologico:

- **siti inseriti nel patrimonio mondiale dell'UNESCO.** È previsto un buffer di 8.000 m dal perimetro;
- **beni monumentali** individuati e normati dagli artt. 10, 12 e 46 del D.lgs. n.42/2004 e s.m.ii. Per i beni monumentali esternali perimetro dei centri urbani si prevede, per gli impianti eolici di grande generazione, un buffer di 3000 mt dal perimetro del manufatto vincolato e, o qualora esistente, dalla relativa area di tutela indiretta. Il buffer si incrementa fino a 10.000 mt nei casi di beni monumentali isolati posti in altura.
- **beni archeologici:**
 - **beni archeologici tutelati ope legis:**
 - beni per i quali è in corso il procedimento di dichiarazione di interesse culturale (artt. 14 e 46 D. Lgs. 42/2004) – buffer 1000m;
 - tratturi vincolati ai sensi del D.M. 22 dicembre 1983 – area catastale;
 - zone di interesse archeologico (art. 142, lett. m del D. Lgs. 42/2004)
 - **comparti archeologici** che non rappresentano un divieto alla realizzazione degli impianti ma hanno il ruolo di orientare gli operatori del settore. Detti comparti sono di seguito elencati: l'Ager Venusinus, il territorio di Muro Lucano, il territorio di Tito, il Potentino, il territorio di Anzi, il territorio di Irsina, il Materano, l'Ager Grumentino, la chora metapontina interna, il territorio di Metaponto, l'area enotria, la chora di Policoro, l'alto Lagonegrese, il basso Lagonegrese, Maratea, Cersosino.
- **beni paesaggistici:**
 - **aree già vincolate ai sensi degli artt. 136 e 157 del D.lgs. 42/2004**, con decreti ministeriali e/o regionali e quelle in iter di istituzione;
 - **territori costieri** compresi in una fascia della profondità di 5.000 m dalla linea di battigia, anche per i terreni elevati sul mare non ricadenti nelle aree vincolate ai sensi degli artt. 136 e 157 del D.lgs. 42/2004;
 - **territori contermini ai laghi ed invasi artificiali** compresi in una fascia della profondità di 1.000 metri dalla linea di battigia, anche per i terreni elevati sui laghi;
 - **fiumi, torrenti e corsi d'acqua** iscritti negli elenchi previsti dal testo unico delle disposizioni di legge sulle acque ed impianti elettrici approvato con R.D. n.1775/1933 e le relative sponde o piedi degli argini per una fascia di 500 m ciascuna;
 - **montagne per la parte eccedente i 1.200 m sul livello del mare per la catena appenninica;**
 - **aree assegnate alle università agrarie e le zone gravate da usi civici;**
 - **percorsi tratturali** in qualità di beni archeologici ai sensi dell'art. 142 co. 1 lett. m) del D.Lgs. 42/2004 – buffer 200m dal limite esterno dell'area di sedime storica;
 - **aree comprese nei Piani Paesistici di Area Vasta soggette a vincolo di conservazione A1 e A2;**
 - **aree di crinale individuate dai Piani Paesistici di Area Vasta** come elementi lineari di valore elevato;
 - **aree comprese nei Piani Paesistici di Area Vasta soggette a Verifica di Ammissibilità;**

**CUBICO EDO S.R.L.**

Via Alessandro Manzoni, 43 – 20121 Milano (MI)

Progetto Definitivo di un parco eolico composto da n.10 aerogeneratori da 4MW per una potenza complessiva pari a 40 MW, da ubicarsi in agro del comune di Banzi (PZ) in località "Piano Madama Giulia", delle opere connesse e delle infrastrutture indispensabili ricadenti nei comuni di Banzi (PZ) e Genzano di Lucania (PZ).

- **centri urbani** considerando il perimetro dell'Ambito Urbano dei Regolamenti Urbanistici o, per i comuni sprovvisti di Regolamento Urbanistico, il perimetro riportato nella tavola di Zonizzazione dei PRG/PdF. Si prevede un buffer di 3.000 m a partire dai suddetti perimetri;
- **centri storici** intesi come dalla zona A ai sensi del D.M. 1444/1968 prevista nello strumento urbanistico comunale vigente. È previsto un buffer di 5.000 m dal perimetro della zona A per gli impianti fotovoltaici di grande generazione.

Aree comprese nel Sistema Ecologico Funzionale Territoriale:

- **aree protette ai sensi della L. 394/91**, compreso un buffer di 1000 m a partire dal relativo perimetro;
- **zone Umide** elencate nell' inventario nazionale dell'ISPRA, di cui fanno parte anche le zone umide designate ai sensi della Convenzione di Ramsar, compreso un buffer di 1.000 m a partire dal relativo perimetro;
- **oasi WWF**;
- **rete Natura 2000** designate in base alla direttiva 92/43/CEE e 2009/147/CE, compreso un buffer di 1.000 m a partire dal relativo perimetro;
- **IBA**, messe a punto da BirdLife International, comprendendo habitat per la conservazione dell'avifauna;
- **rete Ecologica**, comprese le aree determinanti per la conservazione della biodiversità inserite nello schema di Rete Ecologica di Basilicata approvato con D.G.R. 1293/2008 che individua corridoi fluviali, montani e collinari nodi di primo e secondo livello acquatici e terrestri;
- **alberi monumentali** tutelati ai sensi del D.lgs. 42/2004 e della L. 10/2013 nonché dal D.P.G.R. 48/2005, comprese le relative aree buffer di 500 m di raggio intorno all'albero stesso;
- **boschi** ai sensi del D.lgs. 227/2001. Aree agricole:
- **vigneti DOC**;
- **territori caratterizzati da elevata capacità d'uso del suolo**;

Si analizzano, nel seguito, puntualmente le eventuali interferenze con le "Aree e siti non idonei – D.M. 10.09.2010 (aree da sottoporre ad eventuali prescrizioni per un corretto inserimento nel territorio degli impianti)", ai sensi dell'Allegato C della L.R. n.54 del 30 dicembre 2015.

Si precisa che sono stati redatti degli elaborati grafici, a cui si rimanda, dove è possibile prendere visione delle eventuali interferenze tra il Progetto e le aree non idonee individuate dalla L.R. 54/2015:

A.17.2.a - Carta di Interesse_L.R.-54_2015

A.17.2.b - Carta di Interesse_L.R.-54_2015

Si precisa che con impianto eolico si fa riferimento all'insieme dei singoli aerogeneratori costituenti il Progetto.

Aree sottoposte a tutela del paesaggio, del patrimonio storico, artistico e archeologico		
Beni Culturali	Descrizione	Interferenza con l'impianto eolico
Siti patrimonio Unesco	- IT 670 "I Sassi ed il parco delle chieserupestri di Matera" – <u>buffer 8000 m</u>	Non interferente con l'impianto eolico

**CUBICO EDO S.R.L.**

Via Alessandro Manzoni, 43 – 20121 Milano (MI)

Progetto Definitivo di un parco eolico composto da n.10 aerogeneratori da 4MW per una potenza complessiva pari a 40 MW, da ubicarsi in agro del comune di Banzi (PZ) in località "Piano Madama Giulia", delle opere connesse e delle infrastrutture indispensabili ricadenti nei comuni di Banzi (PZ) e Genzano di Lucania (PZ).

Beni monumentali	<p>- Beni monumentali (artt. 10, 12 e 46 del D. Lgs n.42/2004) esterni al perimetro dei centri urbani – <u>buffer 1001-3000 m</u> (10.000 m per i beni posti in altura)</p>	Non interferente con l'impianto eolico
Beni archeologici Ope Legis	<p>- Beni per i quali è in corso il procedimento di dichiarazione di interesse culturale (artt. 14 e 46 D.Lgs. 42/2004) <u>buffer 1000 m</u></p> <p>- Tratturi vincolati ai sensi del D.M. 22 dicembre 1983 – AREA CATASTALE</p> <p>- Zone di interesse archeologico, (art. 142, lett. m del D.Lgs. 42/2004)</p>	Non interferente con l'impianto eolico
Comparti	<p>1.L'Ager Venusinus 2.Il territorio di Muro Lucano 3.Il territorio di Tito 4.Il Potentino 5.Il territorio di Anzi 6.Il territorio di Irsina 7.Il Materano 8.L'Ager Grumentino 9.La chora metapontina interna 10.Il territorio di Metaponto 11.L'area enotria 12.La chora di Policoro 13.L'alto Lagonegrese 14.Il Basso Lagonegrese 15.Maratea 16.Cersosimo</p>	Non interferente con l'impianto eolico

**CUBICO EDO S.R.L.**

Via Alessandro Manzoni, 43 – 20121 Milano (MI)

Progetto Definitivo di un parco eolico composto da n.10 aerogeneratori da 4MW per una potenza complessiva pari a 40 MW, da ubicarsi in agro del comune di Banzi (PZ) in località "Piano Madama Giulia", delle opere connesse e delle infrastrutture indispensabili ricadenti nei comuni di Banzi (PZ) e Genzano di Lucania (PZ).

Beni Paesaggistici	Descrizione	Interferenza con l'impianto eolico
Aree vincolate Ope Legis	- Beni artt. 136,157 D.Lgs. 42/2004) -Aree interessate dai vincoli in itinere	Non interferente con l'impianto eolico
Territori costieri	- Beni art.142, c.1, let.a D.Lgs. 42/2004 - <u>Buffer 1001-5000 m</u>	Non interferente con l'impianto eolico
Laghi ed invasi artificiali	- Beni art.142 c.1, let.b D.Lgs.42/2004 - <u>Buffer 151-1000 m</u>	Non interferente con l'impianto eolico
Fiumi, torrenti e corsi d'acqua	- Beni art.142 c.1, let.c D.Lgs. 42/2004 - <u>Buffer 151-500 m</u>	Interferente con l'impianto eolico. Soddisfatta con la relazione delle TOC o all'ancoraggio ai ponti esistenti: per gli attraversamenti dei cavidotti dei fiumi
Rilievi oltre i 1200 m s.l.m.	- Beni art.142 c.1, let.d D.Lgs. 42/2004 <u>L'intero profilo dell'aerogeneratore deve essere inferiore ai 1.200 m</u>	Non interferente con l'impianto eolico.
Usi civici	- Beni art.142 c.1, let.h D.Lgs. 42/2004	Non interferente con l'impianto eolico
Tratturi	- Beni art.142 c.1, let. m D.Lgs. 42/2004- <u>Buffer 200 m dal limite esterno dell'areadi sedime storica</u>	Il cavidotto interseca in TOC il Tratturo nr. 061 – Tratturo Comunale Palazzo - Irsina e il Tratturo nr. 060 – Tratturo Comunale Madamagiulia Si precisa che è stata redatta la Relazione Archeologica che analizza l'inserimento del Progetto nel Contesto in esame, prevedendo, laddove necessario, delle idonee misure di mitigazione.

Centri Urbani	- <i>Perimetro AU dei RU - perimetro zoning PRG/PdF</i> - <u>buffer 3000 m</u>	L'impianto non ricade nel buffer di 3000 m dal perimetro dei centri urbani
Centri Storici	- <i>Zone A ai sensi del D.M. 1444/1968</i> - <u>buffer 5000 m</u>	L'impianto ricade nel buffer di 5000m dal perimetro del centro storico di Banzi e Genzano di Lucania Si precisa che è stata redatta la Relazione Paesaggistica che analizza l'inserimento del Progetto nel Contesto Paesaggistico in esame, prevedendo, laddove necessario, delle idonee misure di mitigazione.
Aree comprese nel Sistema Ecologico Funzionale Territoriale		
	Descrizione	Interferenza con l'impianto eolico
Aree Protette	- <i>Aree Protette, ai sensi della L. 394/91 –</i> <u>Buffer 1000 m</u>	Non interferente con l'impianto eolico.
Zone Umide	- <i>Zone umide, elencate nell'inventarionazionale dell'ISPRA –</i> <u>Buffer 151-1000 m</u>	Non interferente con l'impianto eolico.
Oasi WWF	- <i>Si tratta di tre zone:</i> • <i>Lago di San Giuliano</i> • <i>Lago Pantano di Pignola</i> • <i>Bosco Pantano di Policoro</i>	Non interferente con l'impianto eolico.
Siti Rete Natura 2000	- <i>Aree incluse nella Rete Natura 2000, designate in base alla direttiva 92/43/CEE e 2009/147/CE –</i> <u>Buffer 1000 m</u>	Non interferente con l'impianto eolico.
IBA – Important Bird Area	- <i>Si tratta di Aree individuate da BirdLife International:</i> • <i>Fiumara di Atella</i> • <i>Dolomiti di Pietrapertosa</i> • <i>Bosco della Manferrara</i> • <i>Calanchi della Basilicata</i> • <i>Val d'Agri</i>	Non interferente con l'impianto eolico.
Rete Ecologica	- <i>I corridoi fluviali, montani e collinari ed i nodi di primo e secondo livello acquatici e terrestri, presenti nello Schema di Rete Ecologica di Basilicata approvato con D.G.R. 1293/2008</i>	Non interferente con l'impianto eolico.

**CUBICO EDO S.R.L.**

Via Alessandro Manzoni, 43 – 20121 Milano (MI)

Progetto Definitivo di un parco eolico composto da n.10 aerogeneratori da 4MW per una potenza complessiva pari a 40 MW, da ubicarsi in agro del comune di Banzi (PZ) in località "Piano Madama Giulia", delle opere connesse e delle infrastrutture indispensabili ricadenti nei comuni di Banzi (PZ) e Genzano di Lucania (PZ).

Alberi monumentali	- <i>Alberi monumentali tutelati ai sensi del D.Lgs. 42/2004 e della L. 10/2013 (art. 7), nonché dal D.P.G.R.n.48/20 05 e s.m. e.i.e. –</i> <u>Buffer 500 m</u>	Non interferente con l'impianto eolico.
Boschi	- <i>Aree boscate ai sensi del D.Lgs. 227/2001 ad eccezione di quelle governate a fustaia</i>	Non interferente con l'impianto eolico.
Aree Agricole		
	Descrizione	Interferenza con l'impianto eolico
Vigneti DOC	- <i>Vigneti cartografati in base a due elementi: l'esistenza di uno specifico Disciplinare di produzione e l'iscrizione ad un apposito Albo</i>	Non interferente con l'impianto eolico
Territori ad elevata capacità d'uso	- <i>Suoli individuati dalla I categoria della Carta della capacità d'uso dei suoli ai fini agricoli e forestali (carta derivata dalla Carta pedologica regionale)</i>	Non interferente con l'impianto eolico

In conclusione, l'impianto eolico interessa delle aree da sottoporre ad eventuali prescrizioni per un corretto inserimento nel territorio degli impianti. Si puntualizza che sono aree dove non è vietata la possibilità di realizzazione delle opere bensì rappresentano aree di maggiore attenzione, rispetto alle quali, in sede di definizione dei progetti è necessario approfondire le analisi al fine di individuare ogni possibile interferenza.

L'analisi degli impatti del Progetto su dette aree viene effettuata nel Quadro di riferimento Ambientale, supportata da alcune documentazioni specialistiche, quale ad esempio la Relazione Paesaggistica, la Relazione Archeologica...

Si evidenzia, comunque, che nella redazione del Progetto si è tenuto conto delle disposizioni minime progettuali (distanza idonee tra gli aerogeneratori, contenimento della nuova viabilità, del tracciato del cavidotto...) del PIEAR, che limitano l'impatto del Progetto nel contesto di inserimento.

2.1.4 Descrizione delle reti infrastrutturali esistenti

Banzi è un comune italiano della Provincia di Potenza in della Regione di Basilicata. I suoi abitanti sono chiamati i banzesi. Il comune si estende su 82,4 km² e conta 1 406 abitanti dall'ultimo censimento della popolazione. La densità di popolazione è di 17,1 abitanti per km² sul Comune. Nelle vicinanze dei comuni di Palazzo San Gervasio, Genzano di Lucania i Spinazzola, Banzi è situata a 31 km al Nord-Est di Potenza la più grande città nelle vicinanze. Situata a 568 metri d'altitudine, il comune di Banzi ha le seguenti coordinate geografiche 40° 51' 42" Nord, 16° 0' 50" Est.

La rete infrastrutturale esterna che sarà utilizzata dagli automezzi utilizzati per i trasporti eccezionali delle componenti delle turbine eoliche, è costituita dalla SS655-Bradonica, dallo svincolo di Spinazzola si dirama una vasta rete di infrastrutture viarie esistenti costituite da Strade Statali, Provinciali e Comunali, prevalentemente pavimentate in conglomerato bitumato, con dimensioni geometriche e caratteristiche tali da consentire il transito dei mezzi di trasporto a meno soltanto di alcuni interventi di adeguamento puntuali resi necessari a causa dell'ingombro fuori sagoma e del sorvolo degli elementi costituenti la turbina. Le opere necessarie per la fruibilità dei mezzi eccezionali saranno ridotte al minimo utilizzando la tecnica di trasbordo e rimodulazione del carico durante il percorso.

Il Parco Eolico, ubicato nella zona nord-est del territorio comunale, dista circa 3,6 km dal centro abitato. L'area è facilmente raggiungibile in

**CUBICO EDO S.R.L.**

Via Alessandro Manzoni, 43 – 20121 Milano (MI)

Progetto Definitivo di un parco eolico composto da n.10 aerogeneratori da 4MW per una potenza complessiva pari a 40 MW, da ubicarsi in agro del comune di Banzi (PZ) in località "Piano Madama Giulia", delle opere connesse e delle infrastrutture indispensabili ricadenti nei comuni di Banzi (PZ) e Genzano di Lucania (PZ).

quanto vicina alla strada SP79, SS169 e SP81.

2.1.5 Descrizione delle viabilità di accesso all'area

L'area interessata dalla realizzazione dell'impianto eolico è facilmente raggiungibile, il centro abitato di Banzi dista circa 3,6 km in linea d'aria.

Per muoversi agevolmente all'interno dell'area ai fini delle manutenzioni e per raggiungere le torri e la stazione elettrica di utenza verranno realizzate le strade interne strettamente necessarie a raggiungere in maniera agevole tutti i punti dell'impianto.

2.1.6 Descrizione in merito all'idoneità delle reti esterne dei servizi atti a soddisfare le esigenze connesse all'esercizio dell'intervento da realizzare

Per quanto attiene alla rete di trasmissione elettrica, la Basilicata sconta un sensibile deficit infrastrutturale, al pari di tutto il meridione italiano. La posizione geografica occupata dalla Basilicata fa sì che questa regione rivesta un'elevata importanza all'interno del sistema di trasmissione nazionale quale crocevia dei flussi energetici in transito fra l'Italia centrale e la Calabria, la Sicilia e la Puglia.

Il presente progetto si inquadra bene nel suddetto contesto energetico lucano. In particolare, le reti esterne dei servizi atti a soddisfare le esigenze connesse all'esercizio dell'intervento da realizzare sono risultate idonee ma, per la connessione dell'impianto alla Rete Elettrica Nazionale è indispensabile la realizzazione di una stazione elettrica di utenza e di un impianto di utenza per la connessione (elettocondotto interrato). Per tale connessione la società proponente ha provveduto a richiedere ed accettare la Soluzione Tecnica Minima Garantita.

2.1.7 Elenco dei vincoli di natura ambientale, di tutela del paesaggio e del patrimonio storico artistico

Vincoli ambientali e storico-culturali presenti nell'area di ubicazione del progetto

Nel presente Paragrafo sono analizzati i vincoli territoriali, paesaggistici e storico culturali, elencati nella Tabella che segue, presenti nel territorio.

Nome vincolo	Provvedimento Vigente	Note
BENI PAESAGGISTICI AMBIENTALI		
Bellezze Individuate (Immobili ed Aree di Notevole Interesse Pubblico)	D.Lgs. 42/2004 es.m.i, art.136, comma 1, lettera a) e b) – (ex Legge 1497/39)	Beni Vincolati con Provvedimento Ministeriale o Regionale di Notevole Interesse Pubblico
Bellezze d'Insieme (Immobili ed Aree di Notevole Interesse Pubblico)	D.Lgs. 42/2004 e s.m.i, art.136, comma 1, lettera c) e d) – (ex Legge 1497/39)	
Territori costieri compresi in una fascia della profondità di 300 m dalla linea di battigia anche per i terreni elevati sul mare	D.Lgs.42/2004 es.m.i, art. 142, comma 1, lettera a) – (ex Legge 431/85)	Vincoli Opes Legis
Territori contermini ai laghi compresi per una fascia della profondità di 300 m dalla linea di battigia	D.Lgs.42/2004 es.m.i, art. 142, comma 1, lettera b) – (ex Legge 431/85)	
Fiumi Torrenti e Corsi d'Acqua e relative sponde o piedi degli argini per una fascia di 150 m ciascuna	D.Lgs.42/2004 es.m.i, art. 142, comma 1, lettera c) – (ex Legge 431/85)	

**CUBICO EDO S.R.L.**

Via Alessandro Manzoni, 43 – 20121 Milano (MI)

Progetto Definitivo di un parco eolico composto da n.10 aerogeneratori da 4MW per una potenza complessiva pari a 40 MW, da ubicarsi in agro del comune di Banzi (PZ) in località "Piano Madama Giulia", delle opere connesse e delle infrastrutture indispensabili ricadenti nei comuni di Banzi (PZ) e Genzano di Lucania (PZ).

<i>Montagne</i> per la parte eccedente 1.600 m sul livello del mare per la catena alpina e 1.200 m sul livello del mare per la catena appenninica	<i>D.Lgs.42/2004 es.m.i.art. 142, comma1, lettera d) – (ex Legge431/85)</i>
<i>I ghiacciai e i circhi glaciali</i>	<i>D.Lgs.42/2004 es.m.i.art. 142, comma1, lettera e) – (ex Legge431/85)</i>
<i>Parchi e Riserve Nazionali o Regionali</i> nonché i territori di protezione esterna dei parchi	<i>D.Lgs.42/2004 es.m.i.art. 142, comma1, lettera f) – (ex Legge 431/85)</i>
<i>Territori coperti da Forestee Boschi</i>	<i>D.Lgs.42/2004 es.m.i.art. 142, comma1, lettera g) – (ex Legge431/85)</i>
<i>Zone Umide</i>	<i>D.Lgs.42/2004 es.m.i.art. 142, comma1, lettera i) – (ex Legge 431/85)</i>
<i>Vulcani</i>	<i>D.Lgs.42/2004 es.m.i.art. 142, comma1, lettera l) – (ex Legge 431/85)</i>
<i>Zone di Interesse Archeologico</i>	<i>D.Lgs. 42/2004 e s.m.i, art. 142, comma1, lettera m) – (ex Legge431/85)</i>
BENI CULTURALI	
<i>Beni Storico Architettonici</i>	<i>D.Lgs.42/2004es.m.i. Art. 10 –(ex Legge 1089/39)</i>
Aree Archeologiche, Parchi Archeologici e Complessi Monumentali	<i>D.Lgs.42/2004es.m.i. Art.10</i>
Aree Protette Zone SIC e ZPS	<i>Direttiva habitat</i>

Tabella 1 - Vincoli Territoriali Paesaggistici e Storico Culturali

In particolare, l'elenco dei beni paesaggistici vincolati ai sensi dell'art. 136 e tutelati ai sensi dell'art. 142 e dei beni culturali vincolati ai sensi dell'art. 10 si attiene strettamente alle definizioni che di tali beni paesaggistici dal PPR della Regione Basilicata; pertanto, per tali beni si è fatto riferimento alle cartografie del PPR disponibili sul webgis della Regione Basilicata.

L'elaborato grafico di riferimento è il seguente, di cui se ne riporta uno stralcio: A.16.a.4.1 - Carta dei Vincoli_42_2004

Progetto Definitivo di un parco eolico composto da n.10 aerogeneratori da 4MW per una potenza complessiva pari a 40 MW, da ubicarsi in agro del comune di Banzi (PZ) in località "Piano Madama Giulia", delle opere connesse e delle infrastrutture indispensabili ricadenti nei comuni di Banzi (PZ) e Genzano di Lucania (PZ).



Figura 4 – Stralcio del Piano Paesaggistico Regionale, con individuazione dell'opera in progetto

2.1.8 Bellezze Individuate e Bellezze d' Insieme

L'art. 136 del D.Lgs. 42/2004 e s.m.i (ex Legge 1497/39) stabilisce che sono sottoposte a tutela, con Provvedimento Ministeriale o Regionale, per il loro notevole interesse pubblico:

- Le cose immobili che hanno cospicui caratteri di bellezza naturale o di singolarità geologica;
- Le ville, i giardini e i parchi che si distinguono per la loro non comune bellezza;
- I complessi di cose immobili che compongono un caratteristico aspetto avente valore estetico e tradizionale;
- Le bellezze panoramiche ed i punti di vista o di belvedere, accessibili al pubblico, dai quali si goda lo spettacolo di quelle bellezze.

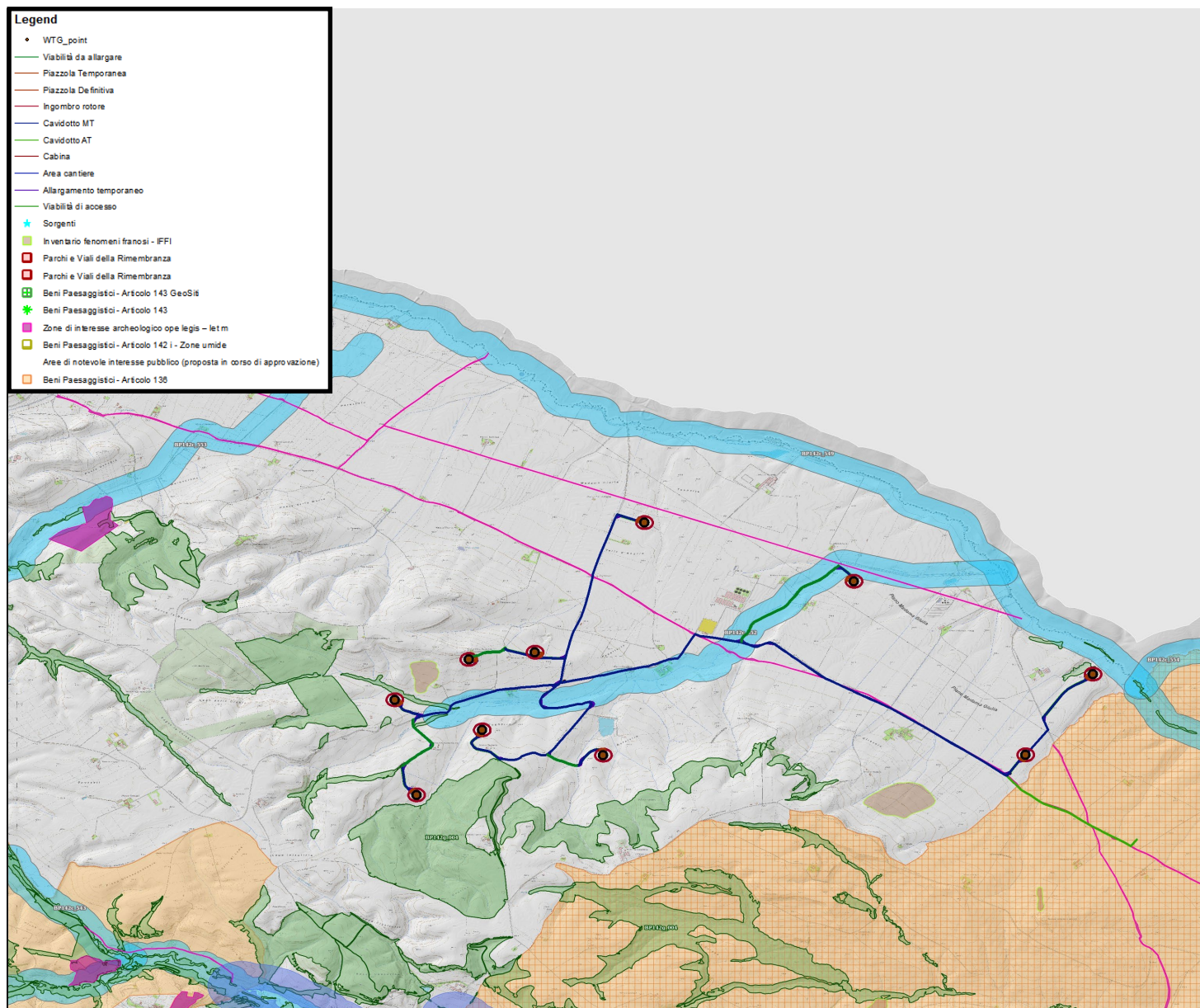
L' area del progetto non rientra tra le "aree di notevole interesse pubblico", ai sensi dell'art. 136 del D. Lgs. 42/2004

2.1.9 Vincoli Ope Legis

L'art. 142 del D. Lgs. 42/2004 e s.m.i. individua un elenco di beni sottoposti a tutela per il loro interesse paesaggistico (Ope Legis).

Nella seguente Tabella si riporta per ciascun vincolo ambientale e paesaggistico previsto dall'art. 142 del D.Lgs. 42/2004 e s.m.i., la verifica della presenza/assenza nell'area di studio.

<i>Tipologia di Vincolo</i>	<i>Rif. Normativo</i>	<i>Presente/Assente</i>
<i>Territori costieri compresi in una fascia della profondità di 300 m dalla linea di battigia anche per i terreni elevati sul mare</i>	<i>D.Lgs. 42/2004e s.m.i, art. 142, comma 1, lettera a) –(ex Legge 431/85)</i>	Assente
<i>Territori contermini ai laghi compresi per una fascia della profondità di 300 m dalla linea di battigia</i>	<i>D.Lgs. 42/2004e s.m.i, art. 142, comma 1, lettera b) –(ex Legge 431/85)</i>	Assente
<i>Fiumi Torrenti e Corsi d' Acqua e relative sponde e piedi degli argini per una fascia di 150 m ciascuna</i>	<i>D.Lgs. 42/2004e s.m.i, art. 142, comma 1, lettera c) –(ex Legge 431/85)</i>	Presente Soddisfatta con la relazione delle TOC o all'ancoraggio ai ponti esistenti: per gli attraversamenti dei cavidotti dei fiumi
<i>Montagne per la parte eccedente 1.600 m sul livello del mare per la catena alpina e 1.200 m sul livello del mare per la catena appenninica</i>	<i>D.Lgs. 42/2004e s.m.i, art. 142, comma 1, lettera d) –(ex Legge 431/85)</i>	Assente
<i>Ghiacciai e i circhi glaciali</i>	<i>D.Lgs. 42/2004e s.m.i, art. 142, comma 1, lettera e) –(ex Legge 431/85)</i>	Assente
<i>Parchi e Riserve Nazionali o Regionali nonché i territori di protezione esterna dei parchi</i>	<i>D.Lgs. 42/2004e s.m.i, art. 142, comma 1, lettera f) –(ex Legge 431/85)</i>	Assente
<i>Territori coperti da Foreste e Boschi</i>	<i>D.Lgs. 42/2004e s.m.i, art. 142, comma 1, lettera g) –(ex Legge 431/85)</i>	Assente
<i>Zone Umide</i>	<i>D.Lgs. 42/2004e s.m.i, art. 142, comma 1, lettera i) –(ex Legge 431/85)</i>	Assente

**CUBICO EDO S.R.L.**

Via Alessandro Manzoni, 43 – 20121 Milano (MI)

Progetto Definitivo di un parco eolico composto da n.10 aerogeneratori da 4MW per una potenza complessiva pari a 40 MW, da ubicarsi in agro del comune di Banzi (PZ) in località "Piano Madama Giulia", delle opere connesse e delle infrastrutture indispensabili ricadenti nei comuni di Banzi (PZ) e Genzano di Lucania (PZ).

<i>Vulcani</i>	<i>D.Lgs. 42/2004e s.m.i, art. 142, comma1, letteral) –(ex Legge 431/85)</i>	Assente
<i>Zone di Interesse Archeologico</i>	<i>D.Lgs. 42/2004e s.m.i, art. 142, comma1, lettera m) –(ex Legge 431/85)</i>	Assente

Tabella 2 - Vincoli Paesaggistici Presenti nell'Area di Studio e Relative Fonti di Dati

In particolare, le interferenze evidenziate nella Tabella sopra riportata sono relative al solo cavidotto MT.

Tali interferenze sono relative ad intervento di modesta entità e risolvibili mediante delle tecniche di posa non invasive.

Si precisa, in merito a tali interferenze, che la normativa prevede che al progetto sia allegata documentazione paesaggistica, necessaria per la verifica di compatibilità, al fine di ottenere la preventiva autorizzazione.

Si faccia dunque riferimento alla Relazione paesaggistica e agli elaborati grafici redatti allo scopo di illustrare gli interventi nel contesto paesaggistico, anche rispetto agli elementi di tutela citati, interessati dal cavidotto MT interrato al di sotto della viabilità esistente.

In ogni caso, dalla verifica della compatibilità paesaggistica è emerso che le opere previste in progetto appaiono del tutto compatibili con la configurazione paesaggistica nella quale saranno collocate e non andranno a precludere o ad incidere negativamente sulla tutela di eventuali ambiti di pregio.

2.1.10 Beni Storico Architettonici, Aree Archeologiche, Parchi Archeologici e Complessi Monumentali

In merito ai beni culturali (artt. 10, 12 e 45 del D. Lgs 42/2004), secondo la definizione fornite dal Codice medesimo (a cui si attiene lo stesso PPR e quindi preso a riferimento per la relativa individuazione) sono beni culturali le cose immobili e mobili appartenenti allo stato, alle Regioni, agli altri enti pubblici territoriali, nonché ad ogni altro ente ed istituto pubblico e a persone giuridiche private senza fine di lucro, ivi compresi gli enti ecclesiastici civilmente riconosciuti, che presentano interesse artistico, storico, archeologico o etnoantropologico.

Il Progetto non interferisce con edifici, complessi monumentali e relative zone di rispetto, con aree archeologiche, ai sensi dell'art. 10 del D.Lgs. 42/2004 e s.m.i..

Il solo cavidotto MT attraversa "tratturi" [bene culturale di cui agli artt. 10 e 45 del D. Lgs 42/2004 e bene paesaggistico di cui all'art. 142 del D. Lgs 42/2004]

Tali interferenze sono relative ad intervento di modesta entità e mitigabili mediante opportuni accorgimenti durante la fase di realizzazione (come la presenza di un archeologo durante l'esecuzione degli scavi).

Si faccia comunque riferimento alla Relazione paesaggistica e agli elaborati grafici redatti allo scopo di illustrare gli interventi nel contesto paesaggistico, anche rispetto agli elementi di tutela citati, interessati dal cavidotto MT interrato al di sotto della viabilità esistente.

In ogni caso, dalla verifica della compatibilità paesaggistica è emerso che le opere previste in progetto appaiono del tutto compatibili con la configurazione paesaggistica nella quale saranno collocate e non andranno a precludere o ad incidere negativamente sulla tutela di eventuali

**CUBICO EDO S.R.L.**

Via Alessandro Manzoni, 43 – 20121 Milano (MI)

Progetto Definitivo di un parco eolico composto da n.10 aerogeneratori da 4MW per una potenza complessiva pari a 40 MW, da ubicarsi in agro del comune di Banzi (PZ) in località "Piano Madama Giulia", delle opere connesse e delle infrastrutture indispensabili ricadenti nei comuni di Banzi (PZ) e Genzano di Lucania (PZ).

ambiti di pregio.**2.1.11 Aree Appartenenti alla Rete Natura 2000 e Aree Naturali Protette**

La Rete Natura 2000 viene istituita ai sensi della Direttiva 92/43/CEE "Habitat" per garantire la conservazione degli habitat naturali e delle specie di flora e fauna minacciati o rari a livello comunitario. Il recepimento della Direttiva in Italia è avvenuto attraverso il regolamento D.P.R. 8 settembre 1997 n. 357 modificato e integrato dal D.P.R. 120 del 12 marzo 2003.

La Rete Natura 2000 è costituita dai Siti di Interesse Comunitario (SIC), successivamente indicate come Zone Speciali di Conservazione (ZSC), e dalle Zone di Protezione Speciale (ZPS) istituite ai sensi della Direttiva 2009/147/CE.

Le ZPS sono siti designati a norma dalla Direttiva 79/409/CEE "Uccelli" concernente alla conservazione degli uccelli selvatici, successivamente abrogata e sostituita integralmente dalla Direttiva 2009/147/CE. L'IBA (Important Bird Area), sviluppato da BirdLife International (rappresentato in Italia da LIPU), nasce come progetto volto a mirare la protezione e alla conservazione dell'avifauna. Il progetto IBA Europeo è stato concepito come metodo oggettivo e scientifico che potesse compensare alla mancanza di uno strumento tecnico universale per l'individuazione dei siti meritevoli di essere indicati come ZPS.

I SIC e ZSC riguardano lo stesso sito, l'unica distinzione consiste nel livello di protezione. I Siti di Interesse Comunitario vengono identificati dagli Stati Membri secondo quanto stabilito dalla Direttiva "Habitat" e successivamente designati come Zone Speciali di Conservazione. In Italia l'individuazione dei SIC è di competenza delle Regioni e delle Province Autonome che trasmettono i dati al Ministero dell'Ambiente e della Tutela del Territorio e del Mare, il Ministero dopo una verifica trasmette i dati alla Commissione. I SIC, a seguito delle definizioni e delle misure di conservazione, delle specie e degli habitat da parte delle regioni, vengono designati come ZSC con decreto ministeriale adottato d'intesa con ciascuna regione e provincia autonoma. La designazione delle ZSC garantisce l'entrata a pieno regime delle misure di conservazione e una maggiore sicurezza.

La Direttiva Habitat non esclude completamente le attività umane nelle aree che compongono la Rete Natura 2000, ma intende garantire la protezione della natura tenendo conto anche delle esigenze economiche, sociali e culturali locali.

La Regione Basilicata è costituita da 54 ZSC, 1 SIC e 17 ZPS e rappresentano il 17.1 % della superficie regionale. Tali siti rappresentano un mosaico complesso di biodiversità dovuto alla grande variabilità del territorio lucano.

La "Legge Quadro per le aree protette" legge n. 394/1991 ha permesso di procedere in modo organico all'istituzione delle aree protette e al loro funzionamento. La finalità della legge è l'istituzione e la gestione delle aree naturali protette al fine di garantire e promuovere la conservazione e la valorizzazione del patrimonio naturale del paese. Le aree protette rappresentano uno strumento indispensabile per lo sviluppo sostenibile in termini di conservazione della biodiversità e di valorizzazione del territorio. L'elenco ufficiale delle aree protette comprende:

- **Parchi Nazionali:** sono costituiti da aree terrestri, fluviali, lacuali o marine che contengono uno o più ecosistemi intatti o parzialmente alterati da interventi antropici; una o più formazioni fisiche, geologiche, geomorfologiche, biologiche di rilievo internazionale o nazionale per valori naturalistici, scientifici, estetici, culturali educativi e ricreativi;
- **Aree Marine:** sono costituite da ambienti marini che presentano un rilevante interesse per le caratteristiche naturali, geomorfologiche, fisiche, biochimiche con particolare riguardo alla flora e alla fauna marine e costiere e per l'importanza scientifica, ecologica, culturale, educativa ed economica che rivestono;
- **Riserve Naturali Statali:** sono costituite da aree terrestri, fluviali, lacuali o marine che contengono una o più specie naturalistiche rilevanti della flora e della fauna, ovvero presentino uno o più ecosistemi importanti per le diversità biologiche o per la conservazione delle risorse genetiche, il cui interesse sia di rilevanza nazionale;
- **Parchi e Riserve Regionali:** sono costituiti da aree terrestri, fluviali, lacuali ed eventualmente da tratti di mare prospicienti la costa, di valore naturalistico e ambientale, che costituiscono un sistema omogeneo individuato dagli assetti

**CUBICO EDO S.R.L.**

Via Alessandro Manzoni, 43 – 20121 Milano (MI)

Progetto Definitivo di un parco eolico composto da n.10 aerogeneratori da 4MW per una potenza complessiva pari a 40 MW, da ubicarsi in agro del comune di Banzi (PZ) in località "Piano Madama Giulia", delle opere connesse e delle infrastrutture indispensabili ricadenti nei comuni di Banzi (PZ) e Genzano di Lucania (PZ).

naturali dei luoghi, dai valori paesaggistici ed artistici e dalle tradizioni culturali delle popolazioni locali.

La Regione Basilicata, in merito alle Aree Naturali Protette, ha recepito la Legge 6 dicembre 1991, n. 394 "Legge quadro sulle aree protette" con la Legge Regionale n. 28 del 28/06/1994 "Individuazione, classificazione, istituzione, tutela e gestione delle aree naturali protette in Basilicata".

Allo stato attuale il sistema regionale delle Aree Protette è così costituito:

2 Parchi Nazionali:

- Parco Nazionale del Pollino;
- Parco Nazionale dell'Appennino Lucano - Val d'Agri – Lagonegrese;

2 Parchi Regionali:

- Parco Archeologico storico naturale delle Chiese Rupestri del Materano
- Parco Naturale di Gallipoli Cognato - Piccole Dolomiti Lucane;

8 Riserve Statali:

- Rubbio,
- Monte Croccia;
- Agromonte Spacciaboschi;
- Metaponto;
- Grotticelle;
- I Pisconi;
- Marinella Stornara;
- Coste Castello;

6 Riserve Naturali Regionali:

- Abetina di Laurenzana;
- Lago Piccolo di Monticchio;
- San Giuliano,
- Lago Laudemio (Remmo);
- Lago Pantano di Pignola;
- Bosco Pantano di Policoro;

Non risultano presenti **Aree Marine Protette**.

Inoltre con la L.R. n.28 del 20/11/2017 è stato istituito il Parco Naturale Regionale del Vulture.

In merito alle **aree appartenenti alla rete Natura 2000**, si riporta di seguito uno stralcio della cartografia:



CUBICO EDO S.R.L.

Via Alessandro Manzoni, 43 – 20121 Milano (MI)

Progetto Definitivo di un parco eolico composto da n.10 aerogeneratori da 4MW per una potenza complessiva pari a 40 MW, da ubicarsi in agro del comune di Banzi (PZ) in località "Piano Madama Giulia", delle opere connesse e delle infrastrutture indispensabili ricadenti nei comuni di Banzi (PZ) e Genzano di Lucania (PZ).



Figura 5 – Aree SIC e ZPS

Progetto Definitivo di un parco eolico composto da n.10 aerogeneratori da 4MW per una potenza complessiva pari a 40 MW, da ubicarsi in agro del comune di Banzi (PZ) in località "Piano Madama Giulia", delle opere connesse e delle infrastrutture indispensabili ricadenti nei comuni di Banzi (PZ) e Genzano di Lucania (PZ).

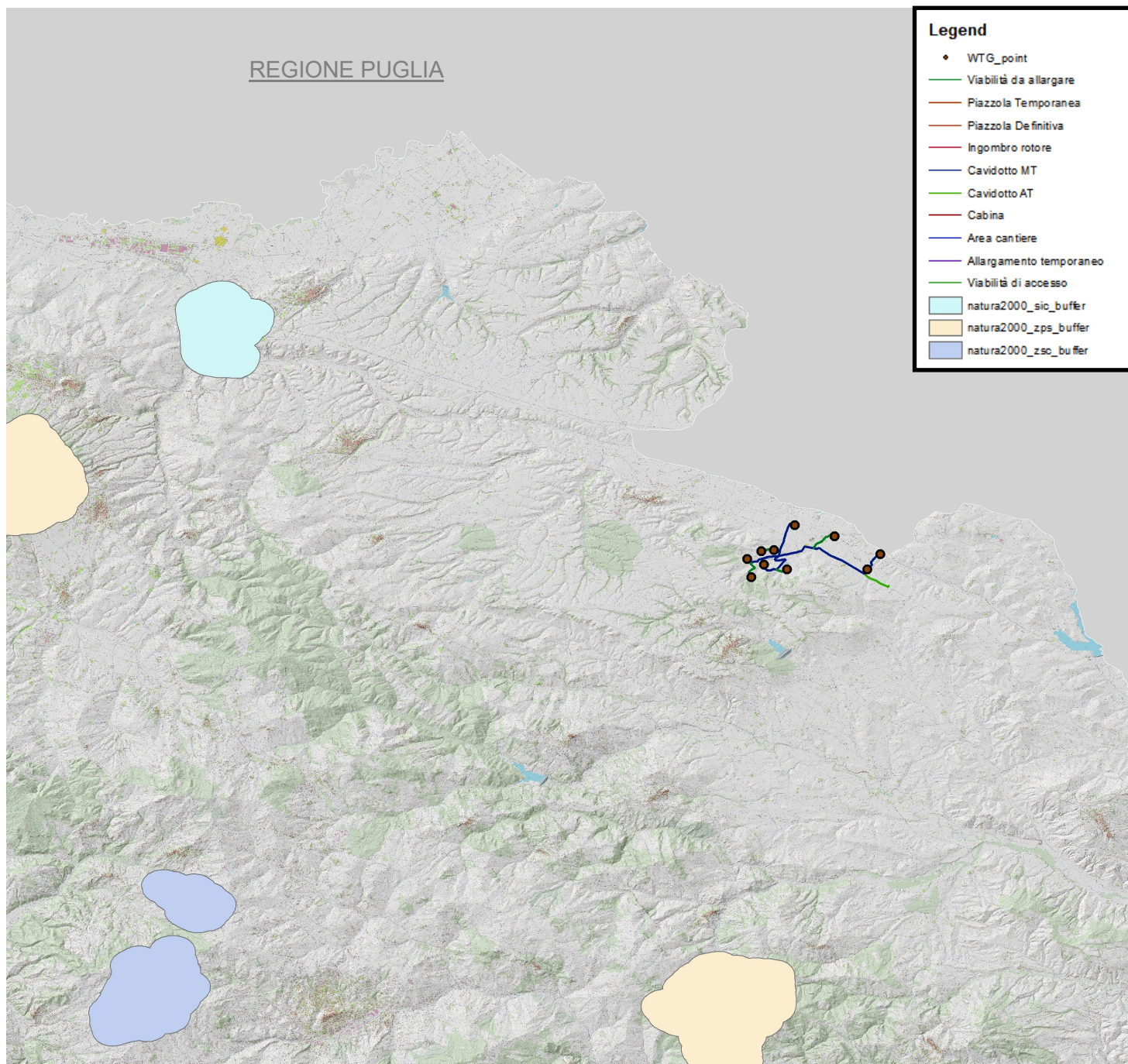

Figura 6 - Aree IBA

Dal riscontro effettuato emerge che le aree individuate per la realizzazione del Progetto non ricadono all'interno di aree appartenenti alla Rete Natura 2000 (SIC e ZPS) e IBA.

Da un'analisi a larga scala del territorio che circonda le aree di intervento, si segnalano, le seguenti Zone Speciali di Conservazione (ZSC) /Zona di Protezione Speciale (ZPS) ed IBA:

- ZSC/ZPS IT9210020 – Bosco Cupolicchio (Tricarico), distante circa 23 km dall'aerogeneratore più prossimo (WTG 5);
- ZSC/ZPS IT9210010 – Abetina di Ruoti, distante circa 31 km dall'aerogeneratore più prossimo (WTG 5);
- ZSC/ZPS IT9210210 – Monte Vulture, distante circa 31 km dall'aerogeneratore più prossimo (WTG 1);
- ZSC/ZPS IT9210020 – Lago del Rendina, distante circa 26 km dall'aerogeneratore più prossimo (WTG 1);
- IBA 137 – Dolomiti di Pietrapertosa, distante oltre 25 km dall'aerogeneratore più prossimo (WTG 5) dell'Impianto Eolico;
- IBA 209 – Fiumara di Atella, distante oltre 33 km dall'aerogeneratore più prossimo (WTG 1) dell'Impianto Eolico

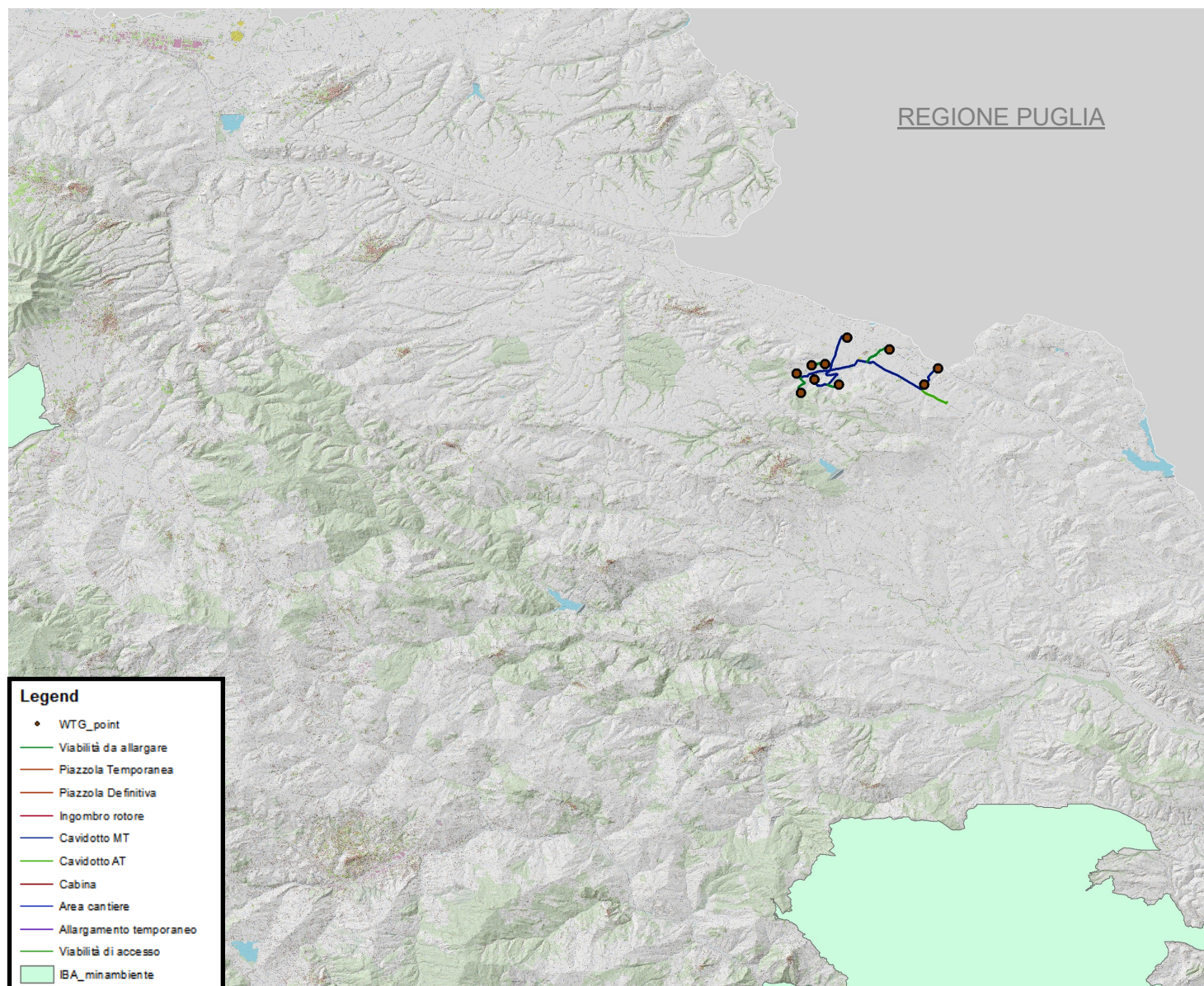
Progetto Definitivo di un parco eolico composto da n.10 aerogeneratori da 4MW per una potenza complessiva pari a 40 MW, da ubicarsi in agro del comune di Banzi (PZ) in località "Piano Madama Giulia", delle opere connesse e delle infrastrutture indispensabili ricadenti nei comuni di Banzi (PZ) e Genzano di Lucania (PZ).

In merito alle **Aree Naturali Protette**, si riporta di seguito uno stralcio cartografico:



Figura 7 – Stralcio Aree Protette EUAP

Dal riscontro effettuato emerge che le aree individuate per la realizzazione del Progetto **non ricadono né all'interno di Aree Naturali Protette, né in prossimità di esse.**

Pertanto, dal riscontro effettuato, si rileva che il Progetto non rientra all'interno di Aree appartenenti alla Rete Natura 2000 (SIC e ZPS), IBA ed in nessuna Area Naturale Protette ai sensi della L. R n. 28 del 28 giugno 1994.

Progetto Definitivo di un parco eolico composto da n.10 aerogeneratori da 4MW per una potenza complessiva pari a 40 MW, da ubicarsi in agro del comune di Banzi (PZ) in località "Piano Madama Giulia", delle opere connesse e delle infrastrutture indispensabili ricadenti nei comuni di Banzi (PZ) e Genzano di Lucania (PZ).

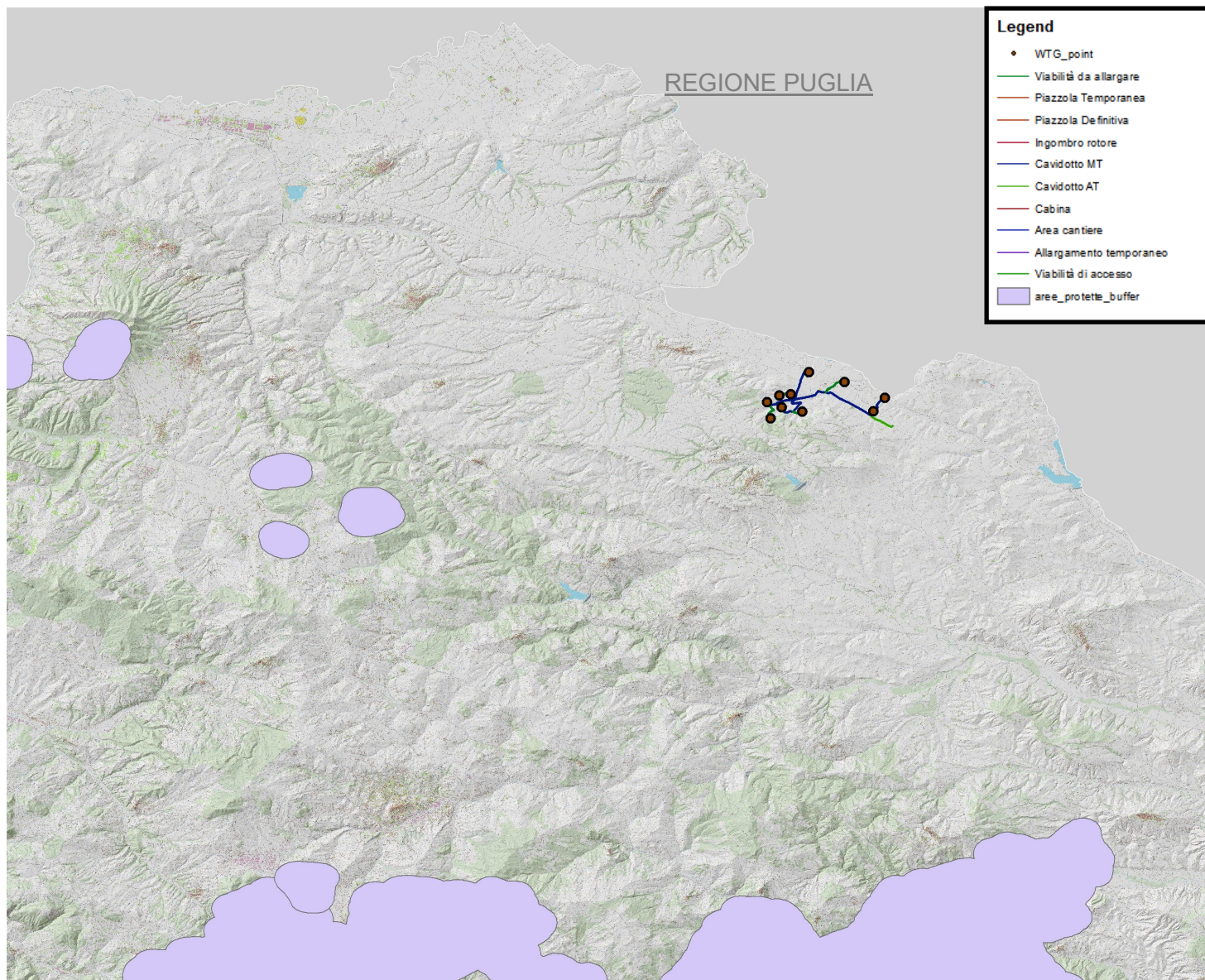
2.2 Documentazione fotografica

Nel seguito si riportano alcune viste del sito relativo all'impianto "Piano Madama Giulia":

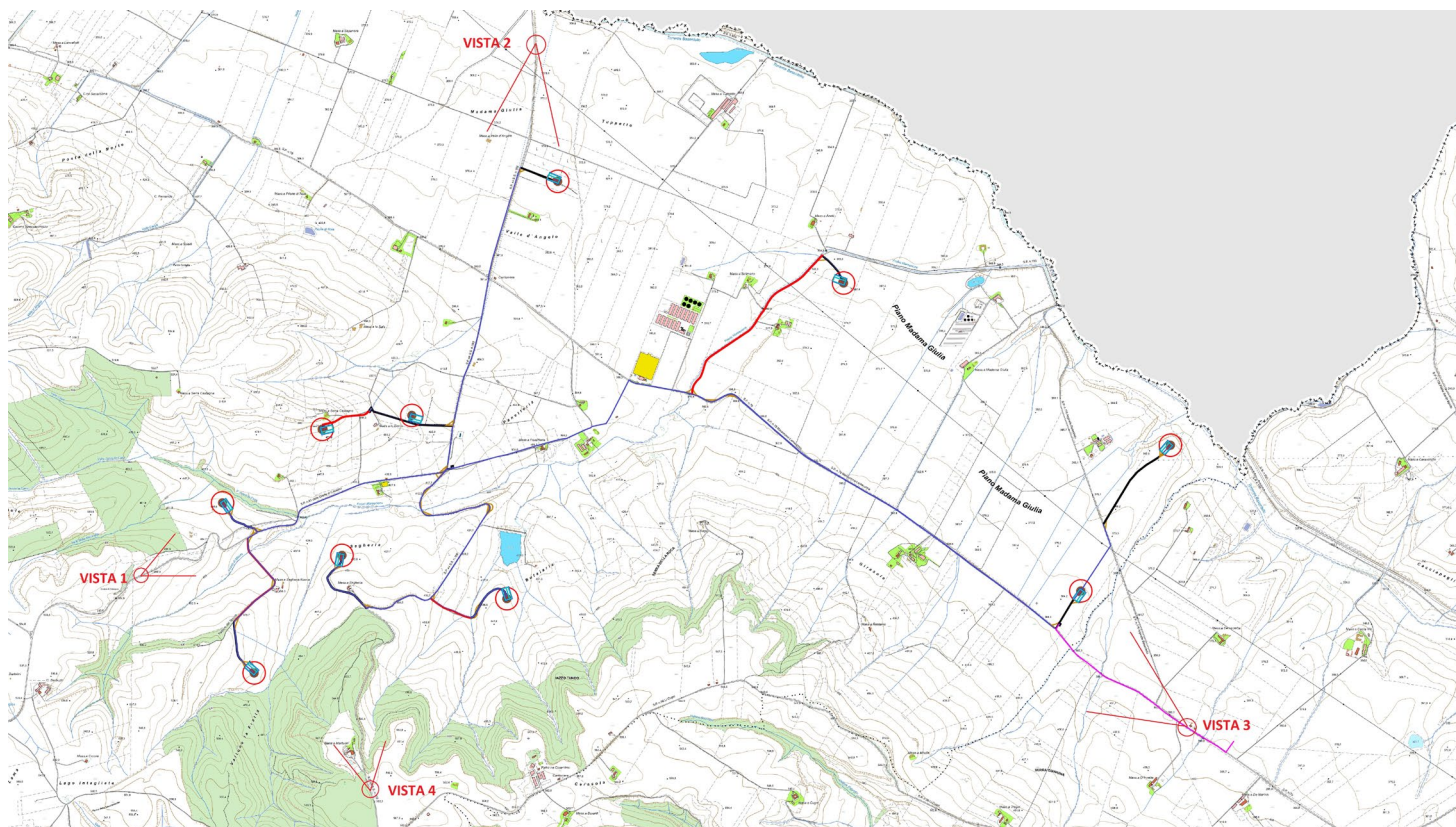

Progetto Definitivo di un parco eolico composto da n.10 aerogeneratori da 4MW per una potenza complessiva pari a 40 MW, da ubicarsi in agro del comune di Banzi (PZ) in località "Piano Madama Giulia", delle opere connesse e delle infrastrutture indispensabili ricadenti nei comuni di Banzi (PZ) e Genzano di Lucania (PZ).



3 DESCRIZIONE DEL PROGETTO

L'intervento consiste nella realizzazione di un impianto di produzione di energia rinnovabile da fonte eolica costituito da n° 10 aerogeneratori per una potenza complessiva massima di 40 MW, denominato "Piano Madama Giulia" sito nel Comune di Banzi (PZ) e delle relative opere connesse e delle infrastrutture indispensabili ricadenti in agro di Banzi (PZ) e Genzano di Lucania (PZ), collegato in antenna a 36kV alla Rete Elettrica Nazionale mediante connessione su un futuro ampliamento della Stazione Elettrica (SE) della RTN a 380/150kV denominata "Genzano", ubicata all'interno del Comune di Genzano di Lucania (PZ). Si riporta di seguito stralcio della corografia di inquadramento:



Figura 8 – Corografia d'inquadramento

**CUBICO EDO S.R.L.**

Via Alessandro Manzoni, 43 – 20121 Milano (MI)

Progetto Definitivo di un parco eolico composto da n.10 aerogeneratori da 4MW per una potenza complessiva pari a 40 MW, da ubicarsi in agro del comune di Banzi (PZ) in località "Piano Madama Giulia", delle opere connesse e delle infrastrutture indispensabili ricadenti nei comuni di Banzi (PZ) e Genzano di Lucania (PZ).

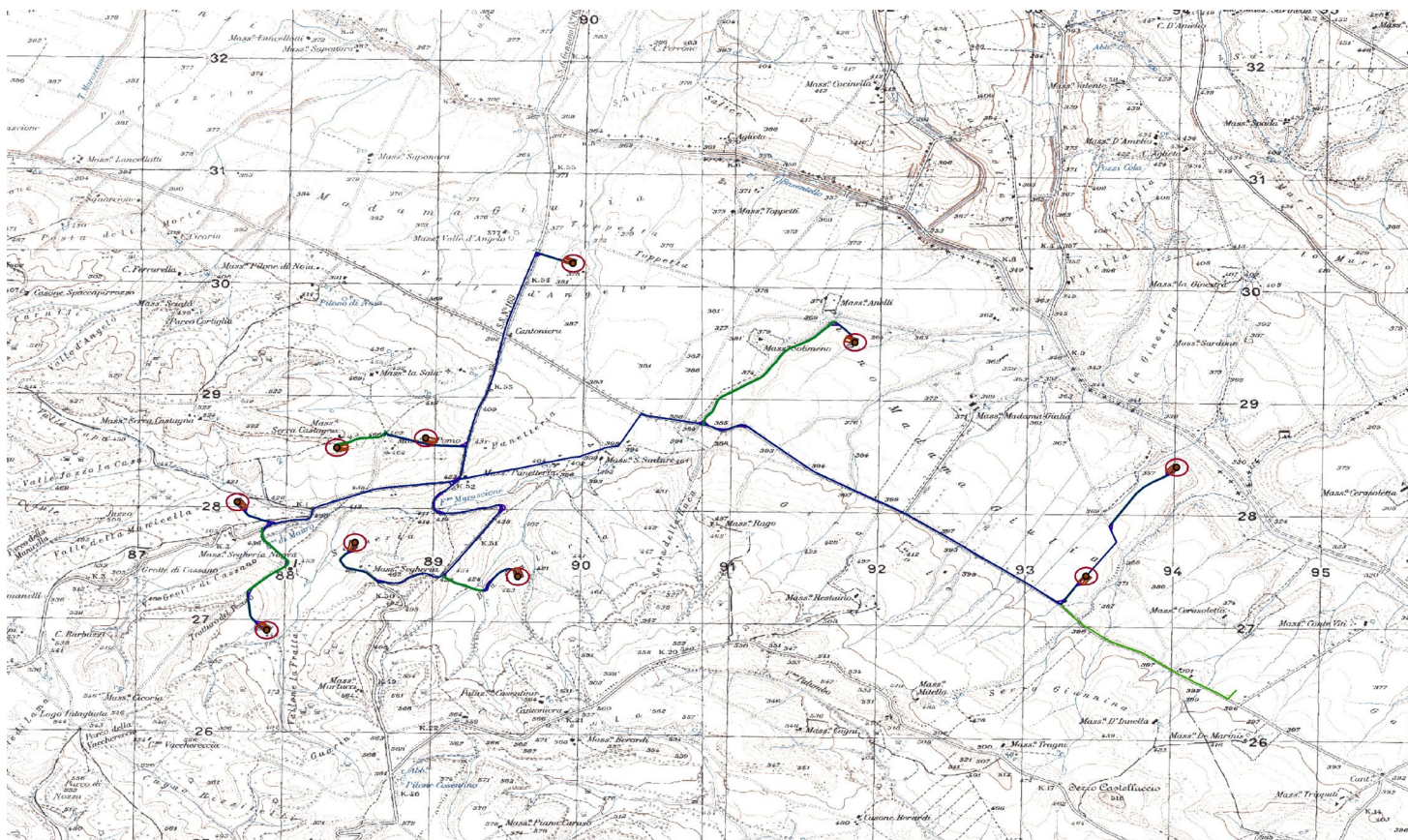
Il tipo di aerogeneratore previsto per l'impianto in oggetto (aerogeneratore di progetto) è ad asse orizzontale con rotore tripala e una potenza massima di 4 MW, avente le caratteristiche principali di seguito riportate:

- rotore tripala a passo variabile, di diametro massimo pari a 150 m, posto sopravvento alla torre di sostegno, costituito da 3 pale generalmente in resina epossidica rinforzata con fibra di vetro e da mozzo rigido in acciaio;
- navicella in carpenteria metallica con carenatura in vetroresina e lamiera, in cui sono collocati il generatore elettrico, il moltiplicatore di giri, il convertitore elettronico di potenza, il trasformatore BT/MT e le apparecchiature idrauliche ed elettriche di comando e controllo;
- torre di sostegno tubolare troncoconica in acciaio;
- altezza complessiva massima fuori terra dell'aerogeneratore pari a 198,00 m;
- diametro massimo alla base del sostegno tubolare: 6,00 m;
- area spazzata massima: 17.663 m².

DESCRIZIONE DEI DIVERSI ELEMENTI PROGETTUALI

- **AEROGENERATORI**

Un aerogeneratore o una turbina eolica trasforma l'energia cinetica posseduta dal vento in energia elettrica senza l'utilizzo di alcun combustibile e passando attraverso lo stadio di conversione in energia meccanica di rotazione effettuato dalle pale. Come illustrato meglio di seguito, al fine di sfruttare l'energia cinetica contenuta nel vento, convertendola in energia elettrica una turbina eolica utilizza diversi componenti sia meccanici che elettrici. In particolare, il rotore (pale e mozzo) estrae l'energia dal vento convertendola in energia meccanica di rotazione e costituisce il "motore primo" dell'aerogeneratore, mentre la conversione dell'energia meccanica in elettrica è effettuata grazie alla presenza di un generatore elettrico.

Un aerogeneratore richiede una velocità minima del vento (cut-in) di 2-4 m/s ed eroga la potenza di progetto ad una velocità del vento di 10-14 m/s. A velocità elevate, generalmente di 20-25 m/s (cut-off) la turbina viene arrestata dal sistema frenante per ragioni di sicurezza. Il blocco può avvenire con veri e propri freni meccanici che arrestano il rotore o, per le pale ad inclinazione variabile "nascondendo" le stesse al vento mettendole nella cosiddetta posizione a "bandiera".

Le turbine eoliche possono essere suddivise in base alla tecnologia costruttiva in due macro-famiglie:

- turbine ad asse verticale - VAWT (Vertical Axis Wind Turbine),
- turbine ad asse orizzontale – HAWT (Horizontal Axis Wind Turbine).

Le turbine VAWT costituiscono l'1% delle turbine attualmente in uso, mentre il restante 99% è costituito dalle HAWT. Delle turbine ad asse orizzontale, circa il 99% di quelle installate è a tre pale mentre l'1% a due pale.

L'aerogeneratore eolico ad asse orizzontale è costituito da una **torre** tubolare in acciaio che porta alla sua sommità la **navicella**, all'interno della quale sono alloggiati l'albero di trasmissione lento, il moltiplicatore di giri, l'albero veloce, il generatore elettrico ed i dispositivi ausiliari. All'estremità dell'albero lento, corrispondente all'estremo anteriore della navicella, è fissato il **rotore** costituito da un mozzo sul quale sono montate le pale. La navicella può ruotare rispetto al sostegno in modo tale da tenere l'asse della macchina sempre parallela alla direzione del vento (movimento di imbardata); inoltre è dotata di un sistema di controllo del passo che, in corrispondenza di alta velocità del vento, mantiene la produzione di energia al suo valore nominale indipendentemente dalla temperatura e dalla densità dell'aria; in corrispondenza invece di bassa velocità del vento, il sistema a passo variabile e quello di controllo ottimizzano la produzione di energia scegliendo la combinazione ottimale tra velocità del rotore e angolo di orientamento delle pale in modo da avere massimo rendimento.

**CUBICO EDO S.R.L.**

Via Alessandro Manzoni, 43 – 20121 Milano (MI)

Progetto Definitivo di un parco eolico composto da n.10 aerogeneratori da 4MW per una potenza complessiva pari a 40 MW, da ubicarsi in agro del comune di Banzi (PZ) in località "Piano Madama Giulia", delle opere connesse e delle infrastrutture indispensabili ricadenti nei comuni di Banzi (PZ) e Genzano di Lucania (PZ).

Torre di sostegno

La torre è caratterizzata da quattro moduli tronco conici in acciaio ad innesto. I tronconi saranno realizzati in officina quindi trasportati e montati in cantiere. Alla base della torre ci sarà una porta che permetterà l'accesso ad una scala montata all'interno, dotata ovviamente di opportuni sistemi di protezione (parapetti). La torre sarà protetta contro la corrosione da un sistema di verniciatura multistrato. Allo scopo di ridurre al minimo la necessità di raggiungere la navicella tramite le scale, il sistema di controllo del convertitore e di comando dell'aerogeneratore saranno sistemati in quadri montati su una piattaforma separata alla base della torre. L'energia elettrica prodotta verrà trasmessa alla base della torre tramite cavi installati su una passerella verticale ed opportunamente schermati. Per la trasmissione dei segnali di controllo alla navicella saranno installati cavi a fibre ottiche. Torri, navicelle e pale saranno realizzati con colori che si inseriscono armonicamente nell'ambiente circostante, fatte salve altre tonalità derivanti da disposizioni di sicurezza.

Pale

Le pale sono in fibra di vetro rinforzata con resina epossidica e fibra di carbonio. Esse sono realizzate con due gusci ancorati ad una trave portante e sono collegate al mozzo per mezzo di cuscinetti che consentono la rotazione della pala attorno al proprio asse (pitch system). I cuscinetti sono sferici a 4 punte e vengono collegati al mozzo tramite bulloni.

Navicella

La navicella ospita al proprio interno la catena cinematica che trasmette il moto dalle pale al generatore elettrico. Una copertura in fibra di vetro protegge i componenti della macchina dagli agenti atmosferici e riduce il rumore prodotto a livelli accettabili. Sul retro della navicella è posta una porta attraverso la quale, mediante l'utilizzo di un paranco, possono essere rimossi attrezzature e componenti della navicella. L'accesso al tetto avviene attraverso un lucernario. La navicella, inoltre, è provvista di illuminazione.

Il sistema frenante

Il sistema frenante, attraverso la "messa in bandiera" delle pale e l'azionamento del freno di stazionamento dotato di sistema idraulico, permette di arrestare all'occorrenza la rotazione dell'aerogeneratore. E' presente anche un sistema di frenata d'emergenza a ganasce che, tramite attuatori idraulici veloci, ferma le pale in brevissimo tempo. Tale frenata, essendo causa di importante fatica meccanica per tutta la struttura della torre, avviene solo in caso di avaria grave, di black-out della rete o di intervento del personale attraverso l'azionamento degli appositi pulsanti di emergenza.

Rotore

Il rotore avrà una velocità di rotazione variabile. Combinato con un sistema di regolazione del passo delle pale, fornisce la migliore resa possibile adattandosi nel contempo alle specifiche della rete elettrica (accoppiamento con generatore) e minimizzando le emissioni acustiche. Le pale, a profilo alare, sono ottimizzate per operare a velocità variabile e saranno protette dalle scariche atmosferiche da un sistema parafulmine integrato. L'interfaccia tra il rotore ed il sistema di trasmissione del moto è il mozzo. I cuscinetti delle pale sono imbullonati direttamente sul mozzo, che sostiene anche le flange per gli attuatori di passo e le corrispondenti unità di controllo. Il gruppo mozzo è schermato secondo il principio della gabbia di Faraday, in modo da fornire la protezione ottimale ai componenti elettronici installati al suo interno. Il mozzo sarà realizzato in ghisa, in modo tale da ottenere un flusso di carico ottimale con un peso dei componenti ridotto e con dimensioni esterne contenute.

Durante il funzionamento sistemi di controllo della velocità e del passo interagiscono per ottenere il rapporto ottimale tra massima resa e minimo carico. Con bassa velocità del vento e a carico parziale il generatore eolico opera a passo delle pale costante e velocità del rotore variabile, sfruttando costantemente la miglior aerodinamica possibile al fine di ottenere un'efficienza ottimale. La bassa velocità del rotore alle basse velocità è piacevole e mantiene bassi i livelli di emissione acustica. A potenza nominale e ad alte velocità del vento il sistema di controllo del rotore agisce sull'attuatore del passo delle pale per mantenere una generazione di potenza costante; le raffiche di vento fanno

**CUBICO EDO S.R.L.**

Via Alessandro Manzoni, 43 – 20121 Milano (MI)

Progetto Definitivo di un parco eolico composto da n.10 aerogeneratori da 4MW per una potenza complessiva pari a 40 MW, da ubicarsi in agro del comune di Banzi (PZ) in località "Piano Madama Giulia", delle opere connesse e delle infrastrutture indispensabili ricadenti nei comuni di Banzi (PZ) e Genzano di Lucania (PZ).

accelerare il rotore che viene gradualmente rallentato dal controllo del passo. Questo sistema di controllo permette una riduzione significativa del carico sul generatore eolico fornendo contemporaneamente alla rete energia ad alto livello di compatibilità. Le pale sono collegate al mozzo mediante cuscinetti a doppia corona di rulli a quattro contatti ed il passo è regolato autonomamente per ogni pala. Gli attuatori del passo, che ruotano con le pale, sono motori a corrente continua ed agiscono sulla dentatura interna dei cuscinetti a quattro contatti tramite un ingranaggio epicicloidale a bassa velocità. Per sincronizzare le regolazioni delle singole pale viene utilizzato un controller sincrono molto rapido e preciso. Per mantenere operativi gli attuatori del passo in caso di guasti alla rete o all'aerogeneratore ogni pala del rotore ha un proprio set di batterie che ruotano con la pala. Gli attuatori del passo, il carica batteria ed il sistema di controllo sono posizionati nel mozzo del rotore in modo da essere completamente schermati e quindi protetti in modo ottimale contro gli agenti atmosferici o i fulmini. Oltre a controllare la potenza in uscita il controllo del passo serve da sistema di sicurezza primario.

Durante la normale azione di frenaggio i bordi d'attacco delle pale vengono ruotati in direzione del vento. Il meccanismo di controllo del passo agisce in modo indipendente su ogni pala. Pertanto, nel caso in cui l'attuatore del passo dovesse venire a mancare su due pale, la terza può ancora riportare il rotore sotto controllo ad una velocità di rotazione sicura nel giro di pochi secondi. In tal modo si ha un sistema di sicurezza a tripla ridondanza. Quando l'aerogeneratore è in posizione di parcheggio, le pale del rotore vengono messe a bandiera. Ciò riduce nettamente il carico sull'aerogeneratore, e quindi sulla torre. Tale posizione, viene pertanto attuata in condizioni climatiche di bufera.

Sistema di controllo

Tutto il funzionamento dell'aerogeneratore è controllato da un sistema a microprocessori che attua un'architettura multiprocessore in tempo reale. Tale sistema è collegato a un gran numero di sensori mediante cavi a fibre ottiche. In tal modo si garantisce la più alta rapidità di trasferimento del segnale e la maggior sicurezza contro le correnti vaganti o i colpi di fulmine. Il computer installato nell'impianto definisce i valori di velocità del rotore e del passo delle pale e funge quindi anche da sistema di supervisione dell'unità di controllo distribuite dell'impianto elettrico e del meccanismo di controllo del passo alloggiato nel mozzo.

La tensione di rete, la fase, la frequenza, la velocità del rotore e del generatore, varie temperature, livelli di vibrazione, la pressione dell'olio, l'usura delle pastiglie dei freni, l'avvolgimento dei cavi, nonché le condizioni meteorologiche vengono monitorate continuamente. Le funzioni più critiche e sensibili ai guasti vengono monitorate con ridondanza. In caso di emergenza si può far scattare un rapido arresto mediante un circuito cablato in emergenza, persino in assenza del computer e dell'alimentazione esterna. Tutti i dati possono essere monitorati a distanza in modo da consentire il telecontrollo e la tele gestione di ogni singolo aerogeneratore.

Impianto elettrico del generatore eolico

L'impianto elettrico è un componente fondamentale per un rendimento ottimale ed una fornitura alla rete di energia di prima qualità. Il generatore asincrono a doppio avvolgimento consente il funzionamento a velocità variabile con limitazione della potenza da inviare al circuito del convertitore, ed in tal modo garantisce le condizioni di maggior efficienza dell'aerogeneratore. Con vento debole la bassa velocità di inserimento va a tutto vantaggio dell'efficienza, riduce le emissioni acustiche, migliora le caratteristiche di fornitura alla rete. Il generatore a velocità variabile livella le fluttuazioni di potenza in condizioni di carico parziale ed offre un livellamento quasi totale in condizioni di potenza nominale. Ciò porta a condizioni di funzionamento più regolari dell'aerogeneratore e riduce nettamente i carichi dinamici strutturali. Le raffiche di vento sono "immagazzinate" dall'accelerazione del rotore e sono convogliate gradatamente alla rete. La tensione e la frequenza fornite alla rete restano assolutamente costanti. Inoltre, il sistema di controllo del convertitore può venire adattato ad una grande varietà di condizioni di rete e può persino servire reti deboli. Il convertitore è controllato attraverso circuiti di elettronica di potenza da un microprocessore a modulazione di ampiezza d'impulso. La fornitura di corrente è quasi completamente priva di flicker, la gestione regolabile della potenza reattiva, la bassa distorsione, ed il minimo contenuto di armoniche definiscono una fornitura di energia eolica di alta qualità.

La bassa potenza di cortocircuito permette una migliore utilizzazione della capacità di rete disponibile e può evitare costosi interventi di potenziamento della rete. Grazie alla particolare tecnologia delle turbine previste, non sarà necessaria la realizzazione di una cabina di

**CUBICO EDO S.R.L.**

Via Alessandro Manzoni, 43 – 20121 Milano (MI)

Progetto Definitivo di un parco eolico composto da n.10 aerogeneratori da 4MW per una potenza complessiva pari a 40 MW, da ubicarsi in agro del comune di Banzi (PZ) in località "Piano Madama Giulia", delle opere connesse e delle infrastrutture indispensabili ricadenti nei comuni di Banzi (PZ) e Genzano di Lucania (PZ).

trasformazione BT/MT alla base di ogni palo in quanto questa è già alloggiata all'interno della torre d'acciaio; il trasformatore BT/MT con la relativa quadristica di media tensione fa parte dell'aerogeneratore ed è interamente installato all'interno dell'aerogeneratore stesso, a base torre.

Per la Rete di media tensione è stato individuato un trasformatore; il gruppo sarà collegato alla rete di media tensione attraverso pozzetti di linea per mezzo di cavi posati direttamente in cavidotti interrati convenientemente segnalati.

Fondazioni

Trattasi di un plinto in cls armato di grandi dimensioni, di forma in pianta circolare di diametro massimo pari a 26,00 m, con un nocciolo centrale cilindrico con diametro massimo pari a 6,00 m, con altezza complessiva pari a 3,00 m.

Tale fondazione è di tipo indiretto su 14 pali di diametro 1200 mm, posizionati su una corona di raggio 9,50 mt e lunghezza variabile da 20 a 30,00 m.

La sezione è rastremata a partire dal perimetro esterno, spessore 110 cm, fino al contatto con il nocciolo centrale citato dove lo spessore della sezione è di 300 cm. Le dimensioni *potranno subire modifiche* nel corso dei successivi livelli di progettazione.

Per le opere oggetto della presente relazione si prevede l'utilizzo dei seguenti materiali:

Calcestruzzo per opere di fondazione

Classe di esposizione	XC4
Classe di resistenza	C32/40
Resist, caratteristica a compressione cilindrica	$f_{ck} = 32 \text{ N/mm}^2$
Resist, caratteristica a compressione cubica	$R_{ck} = 40 \text{ N/mm}^2$
Modulo elastico	$E_c = 33350 \text{ N/mm}^2$
Resist, di calcolo a compressione	$f_{cd} = 18,13 \text{ N/mm}^2$
Resist, caratteristica a trazione	$f_{ctk} = 2,11 \text{ N/mm}^2$
Resist, di calcolo a trazione	$f_{ctd} = 1,41 \text{ N/mm}^2$
Resist, caratteristica a trazione per flessione	$f_{ctfk} = 2,53 \text{ N/mm}^2$
Resist, di calcolo a trazione per flessione	$f_{ctfd} = 1,68 \text{ N/mm}^2$
Rapporto acqua/cemento max	0,50
Contenuto cemento min	340 kg/m ³
Diametro inerte max	25 mm
Classe di consistenza	S4

Acciaio per armature c.a.

Acciaio per armatura tipo	B450C
Tensione caratteristica di snervamento	$f_{yk} = 450 \text{ N/mm}^2$
Tensione caratteristica di rottura	$f_{tk} = 540 \text{ N/mm}^2$
Modulo elastico	$E_s = 210000 \text{ N/mm}^2$

- **VIABILITÀ E PIAZZOLE**

Piazzole di costruzione

Il montaggio dell'aerogeneratore richiede la predisposizione di aree di dimensioni e caratteristiche opportune, necessarie per accogliere temporaneamente sia i componenti delle macchine (elementi della torre, pale, navicella, mozzo, etc.) che i mezzi necessari al sollevamento dei vari elementi. In corrispondenza della zona di collocazione della turbina si realizza una piazzola provvisoria delle dimensioni, come di seguito riportate, diverse in base all'orografia del suolo e alle modalità di deposito e montaggio della componentistica delle turbine, disposta

in piano e con superficie in misto granulare, quale base di appoggio per le sezioni della torre, la navicella, il mozzo e l'ogiva. Lungo un lato della piazzola, su un'area idonea, si prevede area stoccaggio delle pale, in seguito calettate sul mozzo mediante una idonea gru, con cui si prevede anche al montaggio dell'hub. Il montaggio dell'aerogeneratore (cioè, in successione, degli elementi della torre, della navicella e del rotore) avviene per mezzo di una gru tralicciata, posizionata a circa 25-30 m dal centro della torre e precedentemente assemblata sul posto; si ritiene pertanto necessario realizzare uno spazio idoneo per il deposito degli elementi del braccio della gru tralicciata. Parallelamente a questo spazio si prevede una pista per il transito dei mezzi ausiliari al deposito e montaggio della gru, che si prevede coincidente per quanto possibile con la parte terminale della strada di accesso alla piazzola al fine di limitare al massimo le aree occupate durante i lavori.



Figura 9 –Piazzola per il montaggio dell'aerogeneratore

Viabilità di costruzione

La viabilità interna sarà costituita da una serie di strade e di piste di accesso che consentiranno di raggiungere agevolmente tutte le postazioni in cui verranno collocati gli aerogeneratori di una lunghezza complessiva circa di 2000m.

Tale viabilità interna sarà costituita sia da strade già esistenti che da nuove strade appositamente realizzate.

Le strade esistenti verranno adeguate in alcuni tratti per rispettare i raggi di curvatura e l'ingombro trasversale dei mezzi di trasporto dei componenti dell'aerogeneratore. Tali adeguamenti consisteranno quindi essenzialmente in raccordi agli incroci di strade e ampliamenti della sede stradale nei tratti di minore larghezza, per la cui esecuzione sarà richiesta l'asportazione, lateralmente alle strade, dello strato superficiale di terreno vegetale e la sua sostituzione con uno strato di misto granulare stabilizzato. Le piste di nuova costruzione avranno una larghezza di 5,0 m e su di esse, dopo l'esecuzione della necessaria compattazione, verrà steso uno strato di geotessile, quindi verrà realizzata una fondazione in misto granulare dello spessore di 50 cm e infine uno strato superficiale di massiccata dello spessore di 10 cm. Verranno eseguite opere di scavo, compattazione e stabilizzazione nonché riempimento con inerti costipati e rullati così da avere un sottofondo atto a sostenere i carichi dei mezzi eccezionali nelle fasi di accesso e manovra. La costruzione delle strade di accesso in fase di cantiere e di quelle definitive dovrà rispettare adeguate pendenze sia trasversali che longitudinali allo scopo di consentire il drenaggio delle acque impedendo gli accumuli in prossimità delle piazzole di lavoro degli aerogeneratori. A tal fine le strade dovranno essere realizzate con sezione a pendenza con inclinazione di circa il 2%.

Piazzole e viabilità in fase di ripristino

A valle del montaggio dell'aerogeneratore, tutte le aree adoperate per le operazioni verranno ripristinate, tornando così all'uso originario, e la piazzola verrà ridotta per la fase di esercizio dell'impianto ad una superficie di circa 1.500 mq oltre l'area occupata dalla fondazione, atte a

consentire lo stazionamento di una eventuale autogru da utilizzarsi per lavori di manutenzione. Le aree esterne alla piazzola definitiva, occupate temporaneamente per la fase di cantiere, verranno ripristinate alle condizioni iniziali.

▪ **CAVIDOTTI MT**

Al di sotto della viabilità interna al parco o al di sotto delle proprietà private, correranno i cavi di media tensione che trasmetteranno l'energia elettrica prodotta dagli aerogeneratori alla sottostazione MT/AT e quindi alla rete elettrica nazionale.

Caratteristiche Elettriche del Sistema MT

Tensione nominale di esercizio (U)	30 kV	
Tensione massima (Um)	36 kV	
Frequenza nominale del sistema	50 Hz	
stato del neutro	isolato	
Massima corrente di corto circuito trifase		(1)
Massima corrente di guasto a terra monofase e durata		(1)

Note:

(1) da determinare durante la progettazione esecutiva dei sistemi elettrici.

Cavo 30 KV: Caratteristiche Tecniche e Requisiti Tensione di esercizio (Ue) 30 kV

Tipo di cavo Cavo MT unipolare schermato con isolamento estruso, riunito ad elica visibile Note:

Sigla di identificazione	ARG7H1(AR)E (x)
Conduttori	Alluminio
Isolamento	Mescola di polietilene reticolato (qualità DIX 8)
Schermo	filo di rame
Guaina esterna	Da definire durante la progettazione esecutiva dei sistemi elettrici
Potenza da trasmettere	Da definire durante la progettazione esecutiva dei sistemi elettrici
Sezione conduttore	Da definire durante la progettazione esecutiva dei sistemi elettrici
Messa a terra della guaina	Da definire durante la progettazione esecutiva dei sistemi elettrici
Tipo di posa	Direttamente interrato

Buche e Giunti

Nelle buche giunti si prescrive di realizzare una scorta sufficiente a poter effettuare un eventuale nuovo giunto (le dimensioni della buca giunti devono essere determinate dal fornitore in funzione del tipo di cavo MT utilizzato ed in funzione delle sue scelte operative).

Nella seguente figura si propone un tipico in cui si evidenzia il richiesto sfasamento dei giunti di ogni singola fase.

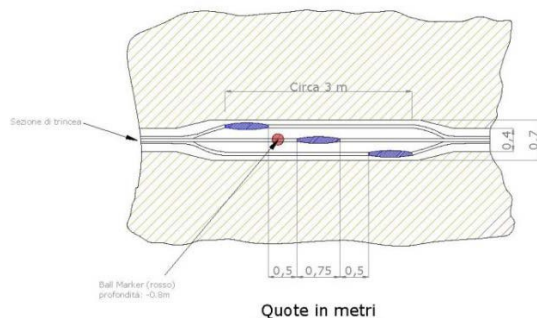

Sono prescritte le seguenti ulteriori indicazioni:

- Il fondo della buca giunti deve garantire che non vi sia ristagno di acqua piovana o di corrivazione; se necessario, le buche

**CUBICO EDO S.R.L.**

Via Alessandro Manzoni, 43 – 20121 Milano (MI)

Progetto Definitivo di un parco eolico composto da n.10 aerogeneratori da 4MW per una potenza complessiva pari a 40 MW, da ubicarsi in agro del comune di Banzi (PZ) in località "Piano Madama Giulia", delle opere connesse e delle infrastrutture indispensabili ricadenti nei comuni di Banzi (PZ) e Genzano di Lucania (PZ).

giunti si devono posizionare in luoghi appositamente studiati per evitare i ristagni d'acqua. Gli strati di ricoprimento

sino alla quota di posa della protezione saranno eseguiti come nella sezione di scavo;

- La protezione, che nella trincea corrente può essere in PVC, nelle buche giunti deve essere sostituita da lastre in cls armato delle dimensioni 50 X 50 cm e spessore minimo pari a cm 4, dotate di golfari o maniglie per la movimentazione, Tutta la superficie della buca giunti deve essere "ricoperta" con dette lastre, gli strati superiori di ricoprimento saranno gli stessi descritti per la sezione corrente in trincea;
- Segnalamento della buca giunti con le "ball marker".

Posa dei cavi

La posa dei cavi di potenza, per una lunghezza complessiva di circa 2300m, sarà preceduta dal livellamento del fondo dello scavo e la posa di un cavidotto in tritubo DN50, per la posa dei cavi di comunicazione in fibra ottica. Tale tubo protettivo dovrà essere posato nella trincea in modo da consentire l'accesso ai cavi di potenza (apertura di scavo) per eventuali interventi di riparazione ed esecuzione giunti senza danneggiare il cavo di comunicazione.

La posa dei tubi dovrà avvenire in maniera tale da evitare ristagni di acqua (pendenza) e avendo cura nell'esecuzione delle giunzioni. Durante la posa delle tubazioni sarà inserito in queste un filo guida in acciaio.

La posa dovrà essere eseguita secondo le prescrizioni della Norma CEI 11-17, in particolare per quanto riguarda le temperature minime consentite per la posa e i raggi di curvatura minimi.

La bobina deve essere posizionata con l'asse di rotazione perpendicolare al tracciato di posa ed in modo che lo svolgimento del cavo avvenga dall'alto evitando di invertire la naturale curvatura del cavo nella bobina.

Scavi e Rinterri

Lo scavo sarà a sezione ristretta, con una larghezza variabile da cm 50 a 70 al fondo dello scavo; la sezione di scavo sarà parallelepipedica con le dimensioni come da particolare costruttivo relativo al tratto specifico.

Dove previsto, sul fondo dello scavo, verrà realizzato un letto di sabbia lavata e vagliata, priva di elementi organici, a bassa resistività e del diametro massimo pari 2 mm su cui saranno posizionati i cavi direttamente interrati, a loro volta ricoperti da un ulteriore strato di sabbia dello spessore minimo, misurato rispetto all'estradosso dei cavi di cm 10, sul quale posare il tritubo. Anche il tritubo deve essere rinfiancato, per tutta la larghezza dello scavo, con sabbia fine sino alla quota minima di cm 20 rispetto all'estradosso dello stesso tritubo.

Sopra la lastra di protezione in PVC l'appaltatrice dovrà riempire la sezione di scavo con misto granulometrico stabilizzato della granulometria massima degli inerti di cm 6, provvedendo ad una adeguata costipazione per strati non superiori a cm 20 e bagnando quando necessario.

Alla quota di meno 35 cm rispetto alla strada, si dovrà infine posizionare il nastro monitor bianco e rosso con la dicitura "cavi in tensione 30 kV" così come previsto dalle norme di sicurezza.

Le sezioni di scavo devono essere ripristinate in accordo alle sezioni tipiche sopracitate.

Nei tratti dove il cavidotto viene posato in terreni coltivati il riempimento della sezione di scavo sopra la lastra di protezione sarà riempito con lo stesso materiale precedentemente scavato, previa caratterizzazione ambientale che ne evidenzia la non contaminazione; l'appaltatore deve provvedere, durante la fase di scavo ad accantonare lungo lo scavo il terreno vegetale in modo che, a chiusura dello scavo, il vegetale stesso potrà essere riposizionato sulla parte superiore dello scavo.

Lo scavo sarà a sezione obbligatoria sarà eseguito dall'Appaltatore con le caratteristiche riportate nella sezione tipica di progetto. In funzione del tipo di strada su cui si deve posare, in particolare in terreni a coltivo o similari, si prescrive una quota di scavo non inferiore a 1,30 metri.

Nei tratti in attraversamento o con presenza di manufatti interrati che non consentano il rispetto delle modalità di posa indicate, sarà necessario provvedere alla posa ad una profondità maggiore rispetto a quella tipica; sia nel caso che il sotto servizio debba essere evitato

posando il cavidotto al di sotto o al di sopra dello stesso, l'appaltatore dovrà predisporre idonee soluzioni progettuali che permettano di garantire la sicurezza del cavidotto, il tutto in accordo con le normative. In particolare, si prescrive l'utilizzo di calcestruzzo o lamiere metalliche a protezione del cavidotto, previo intubamento dello stesso, oppure l'intubamento all'interno di tubazioni in acciaio. Deve essere garantita l'integrità del cavidotto nel caso di scavo accidentale da parte di terzi. In tali casi dovranno essere resi contestualmente disponibili i calcoli di portata del cavo nelle nuove condizioni di installazione puntuali proposte.

Negli attraversamenti gli scavi dovranno essere eseguiti sotto la sorveglianza del personale dell'ente gestore del servizio attraversato. Nei tratti particolarmente pendenti, o in condizioni di posa non ottimali per diversi motivi, l'appaltatore deve predisporre delle soluzioni da presentare al Committente con l'individuazione della soluzione proposta per poter eseguire la posa del cavidotto in quei punti singolari.

Dove previsto il rinterro con terreno proveniente dagli scavi, tale terreno dovrà essere opportunamente vagliato al fine di evitare ogni rischio di azione meccanica di rocce e sassi sui cavi.

Segnalazione del Cavidotto

Tutto il percorso del cavidotto, una volta posato, dovrà essere segnalato con apposite paline di segnalazione installate almeno ogni 250 m. La palina dovrà contenere un cartello come quello sotto riportato e con le seguenti informazioni:

- Cavi interrati 30 kV con simbolo di folgorazione;
- Il nome della proprietà del cavidotto;
- La profondità e la distanza del cavidotto dalla palina,

La posizione delle paline sarà individuata dopo l'ultimazione dei lavori ma si può ipotizzare l'installazione di una palina ogni 250 metri. Il palo su cui installare il cartello sarà un palo di diametro $\Phi 50$ mm, zincato a caldo dell'altezza fuori terra di minimo 1,50 m, installato con una fondazione in cls delle dimensioni 50X50X50 cm.

Di seguito si riporta una targa tipica di segnalazione utilizzata (ovviamente da personalizzare al progetto).

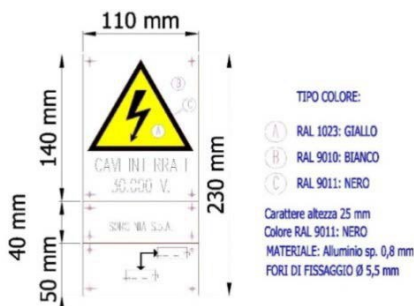

Caratteristiche tecniche civili

Gli interventi e le principali opere civili, realizzate preliminarmente all'installazione delle apparecchiature in premessa descritte, saranno le seguenti:

- Sistemazione dell'area interessata dai lavori mediante sbancamento per l'ottenimento della quota di imposta della stazione;
- Realizzazione di recinzione di delimitazione area sottostazione e relativi cancelli di accesso;
- Costruzione di un edificio, a pianta rettangolare, delle dimensioni esterne di m. 23,60 x 4,25 x 3,50 con copertura piana;
- Realizzazione della rete di drenaggio delle acque meteoriche costituita da tubazioni, pozzetti e caditoie. L'insieme delle acque meteoriche sono convogliate in un sistema di trattamento prima di essere smaltite in subirrigazione, tramite i piazzali drenanti interni alla stessa stazione;
- Formazione della rete interrata di distribuzione dei cavi elettrici sia a bassa tensione BT che a media tensione MT, costituita da tubazioni e pozzetti, varie dimensioni e formazioni;

Progetto Definitivo di un parco eolico composto da n.10 aerogeneratori da 4MW per una potenza complessiva pari a 40 MW, da ubicarsi in agro del comune di Banzi (PZ) in località "Piano Madama Giulia", delle opere connesse e delle infrastrutture indispensabili ricadenti nei comuni di Banzi (PZ) e Genzano di Lucania (PZ).

- Costruzione delle fondazioni in calcestruzzo armato, di vari tipi e dimensioni, su cui sono state montate le apparecchiature e le macchine elettriche poste all'interno dello stallo;
- Realizzazione di strade e piazzali;

Edificio utente

Nell'impianto è presente un Edificio ad uso promiscuo, a pianta rettangolare, sinteticamente composto dai seguenti locali:

- quadri MT;
- quadri BT;
- misure;
- Trasformatore servizi ausiliari;
- Generatore elettrico;
- servizi igienici.



Figura 12 – Pianta e prospetto edificio

La costruzione è stata realizzata con struttura in c.a. e c.a.p. La copertura del tetto è stata impermeabilizzata, gli infissi realizzati in alluminio anodizzato. Nei locali apparsi è stato posto in opera un pavimento modulare flottante per consentire il passaggio dei cavi.

Smaltimento delle acque meteoriche

La stazione elettrica d'utenza si compone di superfici impermeabili, relative all'edificio utente ed alla viabilità interna, e di superfici permeabili, quali i piazzali destinati alle apparecchiature elettromeccaniche.

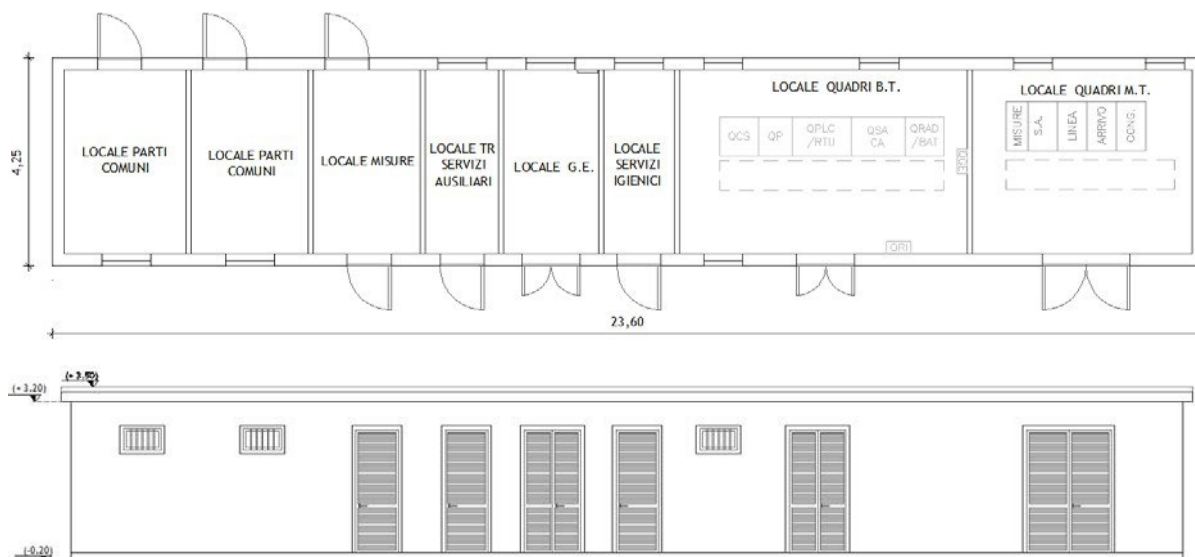
Le acque meteoriche che interesseranno l'area della stazione elettrica d'utenza, sono definibili di dilavamento, ovvero, acque che colano dalle superfici adibite a tetto e/o che defluiscono lungo le aree esterne pertinenti alle aree di sedime della stazione.

Le acque meteoriche di dilavamento possono essere poi divise in acque di prima pioggia ed acque di seconda pioggia. In particolare con acque di prima pioggia si fa riferimento alle prime acque meteoriche di dilavamento corrispondenti ad un'altezza di precipitazione di 5mm uniformemente distribuita sull'intera superficie scolante di un evento meteorico di 15 minuti. Mentre con acque di seconda pioggia si fa riferimento alla parte di acque meteoriche di dilavamento eccedente le acque di prima pioggia.

Riferimenti normativi

Con riferimento alle acque meteoriche di dilavamento e acque di prima pioggia, la normativa nazionale (art. 113 del D.Lgs. 152/2006) prevede che le Regioni, ai fini della prevenzione di rischi ambientali e idraulici, stabiliscano forme di controllo degli

scarichi di acque meteoriche di dilavamento provenienti da reti fognarie separate (cioè adibite a raccogliere esclusivamente acque meteoriche), nonché i casi in cui può essere richiesto che le immissioni delle acque meteoriche di dilavamento, effettuate tramite altre condotte separate (diverse dalle reti fognarie separate), siano sottoposte a particolari prescrizioni, ivi compresa l'eventuale autorizzazione. Questi sono gli unici casi in cui le acque meteoriche sono soggette al D.Lgs. 152/06; il c. 2 dell'art. 113 dispone, infatti, che al di fuori di dette ipotesi, "le acque meteoriche non sono soggette a vincoli o prescrizioni derivanti dalla parte terza del presente decreto".

Sistema di raccolta, trattamento e smaltimento delle acque di dilavamento

Avendo constatato che le acque di dilavamento non rientrano nella fattispecie delle acque reflue e che non si intende recapitare le stesse in un corpo idrico superficiale, si prevede lo scarico delle stesse sul suolo o negli strati superficiali del sottosuolo.

Si prevede, inoltre, il trattamento delle acque di prima pioggia, prima di essere smaltite in subirrigazione.

In particolare, le acque meteoriche ricadenti sulle superfici adibite a tetto e che defluiscono lungo le aree esterne pertinenziali della stazione sono recapitate per pendenza verso griglie di raccolta poste a livello del piano di calpestio, e una volta intercettate, a mezzo di canalizzazione interrata, convogliate verso un pozzetto scolmatore. Da quest'ultimo, le acque di prima pioggia vengono convogliate in due vasche di accumulo per essere sottoposte, ad evento meteorico esaurito, al trattamento di dissabbiatura e disoleazione, mentre le acque di seconda pioggia sono convogliate ad una condotta di by – pass per essere direttamente smaltite in subirrigazione.

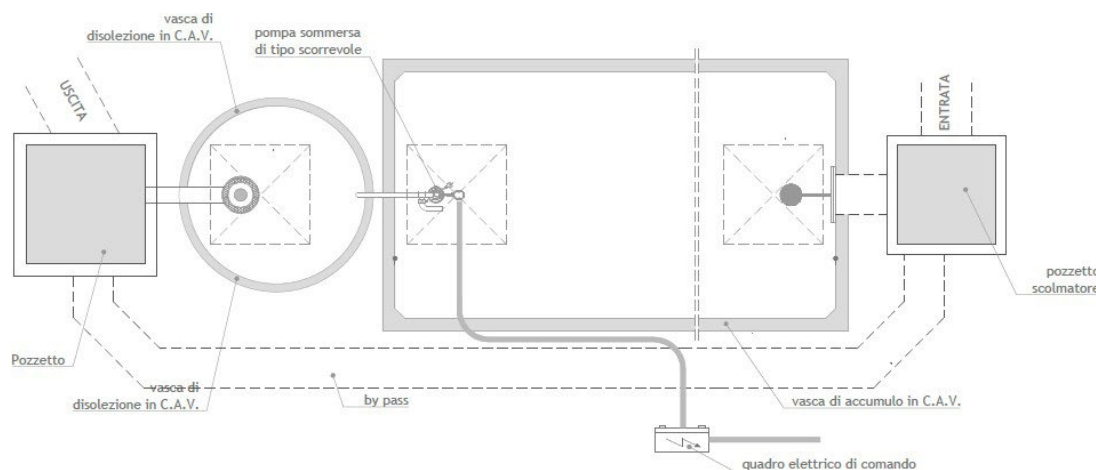



Figura 13 – Schema tipo sistema di trattamento acque di dilavamento

Dunque le acque di prima pioggia saranno trattate prima di essere avviate ad una trincea drenante. Tale trincea drenante è stata pensata interna alla stazione elettrica d'utenza in esame ed in particolare è identificabile con i piazzali delle strutture elettromeccaniche, realizzati con materiali drenanti.

Tale soluzione risulta attuabile, in quanto le aree impermeabili in gioco e quelle permeabili risultano equiparabili e la portata in ingresso, viste le dimensioni delle aree che contribuiranno effettivamente al deflusso (quelle impermeabili) sono molto modeste.

Per il dimensionamento delle vasche di trattamento e per verifica di compatibilità del sistema disperdente si rimanda alla progettazione esecutiva.

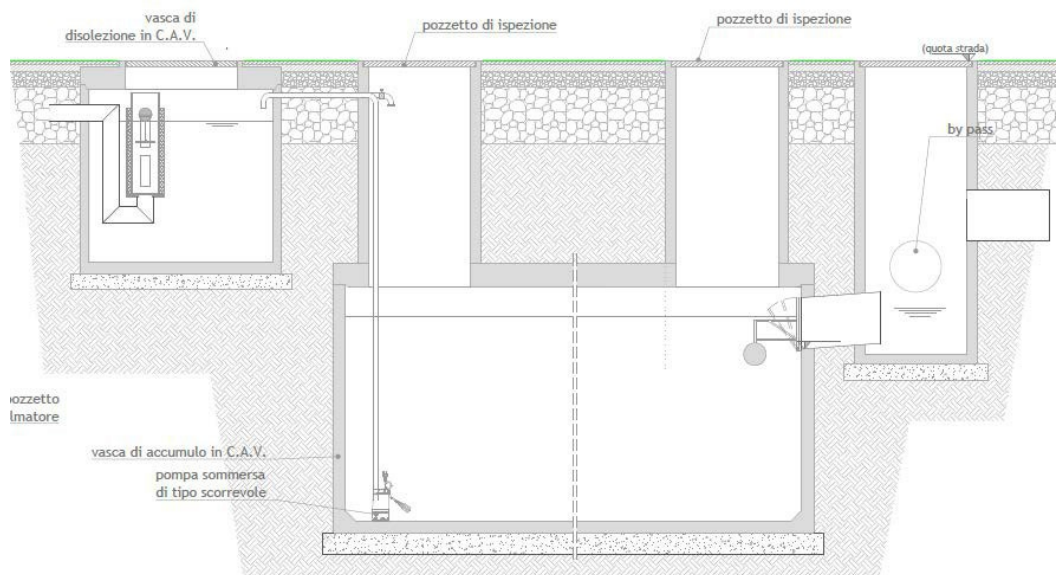
Strade e piazzali

La viabilità interna, è stata realizzata in modo da consentire agevolmente l'esercizio e manutenzione dell'impianto, così come prescritto dalla Norma CEI 11-18.

Le strade, le aree di manovra e quelle di parcheggio sono state finite in conglomerato bituminoso mentre i piazzali destinati alle apparecchiature elettromeccaniche sono stati finiti in pietrisco e delimitati da cordolo in muratura.

Fondazioni

Le fondazioni per le apparecchiature sono state realizzate in calcestruzzo armato gettato in opera; in particolare, la fondazione di supporto per il Trasformatore AT/MT è costituito da una piastra in c.a. sulla quale è stato realizzato un appoggio, anch'esso in c.a. per l'appoggio dei componenti del trasformatore. Lungo il perimetro vi sono pareti in c.a. in modo da formare una vasca di raccolta olio.

Le fondazioni di supporto le apparecchiature sono costituite da una piastra di base in c.a. a contatto con il terreno sulla quale è stato realizzato un batolo per l'ancoraggio delle apparecchiature mediante l'utilizzo di tirafondi in acciaio.

La fondazione di supporto per l'interruttore è costituita da una piastra in c.a. a contatto con il terreno sulla quale sono installati tirafondi disposti a maglia quadrata, per l'ancoraggio dell'apparecchiatura.

Impianti tecnologici

Nell' edificio di stazione sono stati realizzati i seguenti impianti tecnologici:

- illuminazione e prese FM.
- riscaldamento, condizionamento e ventilazione.
- rilevazione incendi.
- telefonico.
- Sistema di emergenza alla mancanza rete a mezzo GE ad avviamento automatico. I locali dell'edificio sono, inoltre, dotati di lampade di emergenza autonome.

▪ **COLLEGAMENTO IN CAVO AT (Impianto di utenza per la connessione)**

L' elettrodotto di collegamento tra la stazione utente a quella della RTN sarà realizzato in cavo interrato con una lunghezza di circa 30 m, costituito da una terna composta di tre cavi unipolari realizzati in conduttore di alluminio, isolante in XLPE ARE4H1H5E 87/150kV 1x600, schermatura in alluminio e guaina esterna in polietilene. Le caratteristiche elettriche sono le seguenti:

- Frequenza nominale 50 Hz
- Tensione nominale 150 kV
- Corrente nominale 1000 A
- Potenza nominale 260 MVA
- Sezione nominale del conduttore 600 mmq
- Isolante XLPE

Ciascun cavo d'energia a 150 kV è costituito da:

1. conduttore in alluminio compatto di sezione indicativa pari a circa 600 mmq tamponato in corda rotonda compatta di fili di alluminio di sezione circolare
2. schermo semiconduttivo sul conduttore
3. isolamento in polietilene reticolato (XLPE)
4. schermo semiconduttivo sull'isolamento
5. nastri in materiale igro-espandente
6. guaina in alluminio longitudinalmente saldata
7. rivestimento in polietilene con grafitatura esterna.

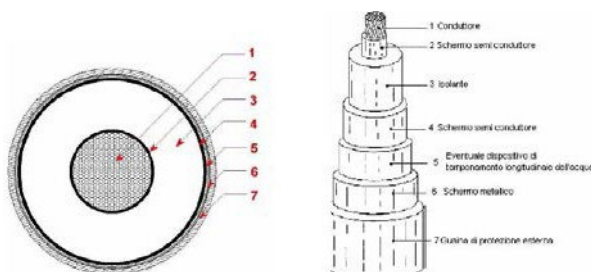

Caratteristiche del Conduttore di Energia

Il collegamento è costituito dai seguenti componenti:

- n. 3 conduttori di energia;
- n. 6 terminali cavi/aria per esterno;

**CUBICO EDO S.R.L.**

Via Alessandro Manzoni, 43 – 20121 Milano (MI)

Progetto Definitivo di un parco eolico composto da n.10 aerogeneratori da 4MW per una potenza complessiva pari a 40 MW, da ubicarsi in agro del comune di Banzi (PZ) in località "Piano Madama Giulia", delle opere connesse e delle infrastrutture indispensabili ricadenti nei comuni di Banzi (PZ) e Genzano di Lucania (PZ).

Il cavo sarà interrato ed installato in una trincea della profondità di 1,6 m, con disposizione delle fasi a trifoglio.

Nello stesso scavo, a distanza di almeno 0,3 m dai cavi di energia, sarà posato un cavo con fibre ottiche per trasmissione dati, protetti e segnalati superiormente da una rete in PVC e da un nastro segnaletico, ed ove necessario anche da una lastra di protezione in cemento armato dello spessore di 6 cm. Gli attraversamenti delle opere interferenti sono stati eseguiti in accordo a quanto previsto dalla Norma CEI 11-17.

- **IMPIANTO DI RETE PER LA CONNESSIONE**

L'impianto sarà collegato in antenna a 36kV alla Rete Elettrica Nazionale mediante connessione su un futuro ampliamento della Stazione Elettrica (SE) della RTN a 380/150kV denominata "Genzano", ubicata all'interno del Comune di Genzano di Lucania (PZ).

3.1 Motivazioni della scelta del collegamento dell'impianto al punto di consegna dell'energia prodotta

La rete elettrica per il trasferimento dell'energia prodotta dall'impianto eolico è realizzata mediante cavi di media tensione a 30 kV con posa completamente interrata allo scopo di ridurre l'impatto della rete stessa sull'ambiente, assicurando il massimo dell'affidabilità e della economia di esercizio. Si ribadisce ulteriormente che la soluzione per il suddetto tracciato risulta essere quella meno impattante nei confronti del territorio interessato, in considerazione del fatto che si tratta per lo più di opere interrate lungo la rete viaria esistente o nei terreni immediatamente adiacenti e che non verranno realizzate infrastrutture di tipo aereo. Inoltre, i mezzi d'opera per la posa del cavidotto saranno di tipo altamente tecnologico e verrà fatto uso, in particolare in prossimità di reticoli idraulici ed altri tipi di interferenze, della tecnica della trivellazione orizzontale controllata.

3.2 Disponibilità aree ed individuazione interferenze

3.2.1 Accertamento in ordine alla disponibilità delle aree ed immobili interessati dall'intervento

Accertamento in ordine alla disponibilità delle aree ed immobili interessati dall'intervento: Sarà allegato al progetto ,così come previsto dal D.Lgs. 387/2003 il piano particellare di esproprio descrittivo e grafico al fine di ottenere la disponibilità dei suoli interessati all'iniziativa .

L'Impianto eolico (aerogeneratori, piazzole e viabilità d'accesso), il cavidotto MT, la stazione elettrica di utenza, l'impianto di utenza per la connessione e l'impianto di rete per la connessione ricadono all'interno dei comuni di Banzi e Genzano di Lucania sulle seguenti particelle catastali:

- *Comune di Banzi (PZ):* Foglio 11, particelle: 4,13; Foglio 12, particelle: 37, 38, 40, 41, 28, 29, 30, 31, 20, 11, 32, 88, 36, 89, 86, 104, 103, 50, 62; Foglio 17, particelle: 10, 61, 34, 63, 67; Foglio 18, particelle: 81, 41, 70, 115, 116; Foglio 13, particelle: 4, 22, 138, 139, 140, 334, 318, 135, 147, 161, 162, 165, 164, 171, 110, 195,196; Foglio 14, particella: 338; Foglio 19, particella: 328.
- *Comune di Genzano di Lucania (PZ):* Foglio 18, particelle: 169, 314.

3.2.2 Censimento delle interferenze e degli enti gestori

Allo stato attuale tutte le soluzioni progettuali illustrate sono da intendersi indicative. Per tale attività sono stati effettuati appositi sopralluoghi al fine di individuare tutte le interferenze del cavidotto di progetto. Per ogni interferenza individuata è stata ipotizzata una soluzione progettuale basata sulla constatazione dello stato dei luoghi, sulla base delle esperienze pregresse per lavori simili e sulla base delle direttive stabilite dagli Enti Gestori delle infrastrutture incontrate.

3.2.3 Accertamento di eventuali interferenze con reti infrastrutturali presenti (reti aeree e sotterranee)

Per tale attività sono stati effettuati appositi sopralluoghi al fine di individuare tutte le interferenze del cavidotto di progetto. Per ogni interferenza individuata è stata ipotizzata una soluzione progettuale basata sulla constatazione dello stato dei luoghi, sulla base delle

**CUBICO EDO S.R.L.**

Via Alessandro Manzoni, 43 – 20121 Milano (MI)

Progetto Definitivo di un parco eolico composto da n.10 aerogeneratori da 4MW per una potenza complessiva pari a 40 MW, da ubicarsi in agro del comune di Banzi (PZ) in località "Piano Madama Giulia", delle opere connesse e delle infrastrutture indispensabili ricadenti nei comuni di Banzi (PZ) e Genzano di Lucania (PZ).

esperienze pregresse per lavori simili e sulla base delle direttive stabilite dagli Enti Gestori delle infrastrutture incontrate. Per una descrizione più dettagliata di ogni singola interferenza si rimanda ai seguenti elaborati:

- A.16.a.19 - Planimetria Tracciato Elettrodotto

3.2.4 Accertamento di eventuali interferenze con strutture esistenti

L’Impianto eolico (aerogeneratori, piazzole e viabilità d’accesso), il cavidotto MT, la stazione elettrica di utenza, l’impianto di utenza per la connessione e l’impianto di rete per la connessione non interseca strutture esistenti.

3.3 Esito delle valutazioni sulla sicurezza dell’impianto**3.3.1 In riferimento agli aspetti riguardanti l’impatto acustico, gli effetti di shadow-flickering e la rottura accidentale degli organi rotanti.**

In merito alla valutazione della sicurezza dell’impianto sono stati presi in considerazione gli effetti di:

- impatto acustico;
- shadow-flickering;
- rottura accidentale di organi rotanti.

1) Impatto acustico:

La descrizione dell’impatto acustico generato dall’impianto è approfondita nell’ambito della Relazione previsionale di impatto acustico, a cui si rimanda:

- A.6 Relazione specialistica - Studio di fattibilità acustica.

In particolare, al fine di simulare l’impatto acustico delle pale eoliche sull’ambiente sono stati effettuati rilevamenti fonometrici ante operam per individuare il rumore di fondo presente prima dell’installazione del parco eolico. Successivamente è stata effettuata una previsione dell’alterazione del campo sonoro prodotto dall’impianto in progetto.

Dall’analisi svolta nello specifico documento tecnico si evince quanto segue. Dall’analisi svolta nello specifico documento tecnico si evince che risultano rispettati:

- i criteri differenziali,
- i limiti di immissione diurni e notturni,
- i limiti di emissione diurni e notturni.

Pertanto, la realizzazione dell’Impianto non apporterà significative variazioni al clima acustico ambientale nell’area circostante il lotto d’intervento.

2) Effetti di shadow-flickering:

Lo shadow - flickering indica l’effetto di lampeggiamento che si verifica quando le pale del rotore in movimento “tagliano” la luce solare in maniera intermittente. Tale variazione alternata di intensità luminosa, a lungo andare, può provocare fastidio agli occupanti delle abitazioni le cui finestre risultano esposte al fenomeno stesso. La possibilità e la durata di tali effetti dipendono, dunque, da queste condizioni ambientali: la posizione del sole, l’ora del giorno, il giorno dell’anno, le condizioni atmosferiche ambientali e la posizione della turbina eolica rispetto ad un recettore sensibile.

Il potenziale impatto generato dallo Shadow Flickering è analizzato nel dettaglio nel seguente documento tecnico, a cui si rimanda per

**CUBICO EDO S.R.L.**

Via Alessandro Manzoni, 43 – 20121 Milano (MI)

Progetto Definitivo di un parco eolico composto da n.10 aerogeneratori da 4MW per una potenza complessiva pari a 40 MW, da ubicarsi in agro del comune di Banzi (PZ) in località "Piano Madama Giulia", delle opere connesse e delle infrastrutture indispensabili ricadenti nei comuni di Banzi (PZ) e Genzano di Lucania (PZ).

approfondimenti:

- **A.8. Relazione di shadow flickering.**

In particolare, alla luce di quanto descritto nel suddetto documento, considerando una stima cautelativa in quanto non si è tenuto conto degli effetti mitigativi dovuti al piano di rotazione delle pale non sempre ortogonale alla direttrice sole-finestra e all'eventuale presenza di ostacoli e/o vegetazione interposti tra il sole e la finestra, il fenomeno dello shadow flickering si potrebbe verificare esclusivamente su 5 edifici, incidendo in maniera molto limitata, in quanto il valore atteso è per tutti i recettori inferiore a 130 ore l'anno, e per la maggior parte di essi inferiore a 110 ore l'anno.

Va altresì sottolineato che:

- la velocità di rotazione delle turbine previste in progetto è nettamente inferiore a 60 rpm, frequenza massima raccomandata al fine di ridurre al minimo i fastidi e soddisfare le condizioni di benessere;
- le turbine in progetto che causano il fenomeno dell'ombreggiamento sono molto distanti dai recettori. In tali circostanze l'effetto dell'ombra è trascurabile poiché il rapporto tra lo spessore della pala e la distanza dal fabbricato è molto ridotto.

3) Rottura accidentale di organi rotanti:

Lo studio della rottura degli organi rotanti è stato svolto mediante il calcolo della traiettoria di una pala del rotore in caso di rottura dell'attacco bullonato che unisce la pala al mozzo, secondo i principi della balistica, nella specifica Relazione di calcolo della gittata, a cui si rimanda per gli approfondimenti:

- **Relazione di calcolo della gittata.**

In particolare, alla luce di quanto analizzato in questo documento, si evince che in un intorno di ampiezza pari a 144,133, che rappresenta il valore di gittata reale stimato, non ricade nessun punto sensibile.

3.3.2 Primi elementi relativi al sistema di sicurezza per la realizzazione del progetto

I lavori si svolgeranno in ossequio alla normativa vigente in materia" Testo Unico Sicurezza DECRETO LEGISLATIVO 9 aprile 2008, n. 81 ed s.m.i.", pertanto, ai sensi della predetta normativa, in fase di progettazione il proponente provvederà a nominare un Coordinatore per la progettazione abilitato che redigerà il Piano di Sicurezza e di Coordinamento e il fascicolo. Successivamente, in fase di realizzazione dell'opera, sarà nominato un Coordinatore per l'esecuzione dei lavori, anch'esso abilitato, che vigilerà durante tutta la durata dei lavori sul rispetto da parte delle ditte appaltatrici delle norme di legge in materia di sicurezza e delle disposizioni previste nel Piano di Sicurezza e di Coordinamento.

3.3.3 - Relazione sulla fase di cantierizzazione

I criteri generali per la scelta dei siti di cantiere terranno conto oltre che dei parametri di ordine tecnico anche di quelli ambientali. Pertanto l'ubicazione delle aree di lavoro sarà il frutto di un compromesso tra le esigenze tecnologiche e logistiche richieste dalle opere da realizzare e quelle di natura ambientale miranti a determinare la minor sottrazione possibile di aree di pregio e il minor disturbo in termini di inquinamento acustico ed atmosferico. Nel definire l'ubicazione dell'impianto di cantiere saranno perseguite le seguenti principali finalità:

- ubicare il sito di cantiere in posizione limitrofa all'area dei lavori al fine di consentire il facile raggiungimento dei siti di lavorazione, limitando pertanto il disturbo determinato dalla movimentazione dei mezzi;
- perseguire la possibilità di facile allaccio alla rete dei servizi (elettricità, rete acque bianche/nere);
- garantire un agevole accesso viario;
- verificare le modalità di approvvigionamento/smaltimento dei materiali, al fine di minimizzare l'impegno della rete viaria;

ubicare il cantiere in aree di scarso spessore territoriale, lontane il più possibile da recettori sensibili ai fenomeni inquinanti; di caratteristiche geo-morfologiche tali da favorire un agevole approntamento delle attrezzature e degli impianti di cantiere. Per le fasi realizzative del Parco

**CUBICO EDO S.R.L.**

Via Alessandro Manzoni, 43 – 20121 Milano (MI)

Progetto Definitivo di un parco eolico composto da n.10 aerogeneratori da 4MW per una potenza complessiva pari a 40 MW, da ubicarsi in agro del comune di Banzi (PZ) in località "Piano Madama Giulia", delle opere connesse e delle infrastrutture indispensabili ricadenti nei comuni di Banzi (PZ) e Genzano di Lucania (PZ).

eolico è stata individuata un'area di cantiere, in cui verranno stoccati i materiali ed i mezzi necessari alla realizzazione di strade, cavidotti e piazzole. Nell'area di cantiere saranno presenti i servizi di base quali:

- servizi igienici e sanitari;
- spogliatoi con docce;
- infermeria e pronto soccorso;
- uffici direzione lavori;
- uffici direzione cantieri;
- officina meccanica;
- officina carpenteria metallica;
- officina idraulica;
- magazzino ricambi;
- serbatoi d'acqua;
- tettoie ricovero mezzi d'opera e i principali impianti di produzione, quali gli impianti di betonaggio.

Al cantiere dovranno pervenire:

- 1) componenti degli aerogeneratori e nel dettaglio:
 - tronchi della torre tubolare;
 - gondola completa con cavi di connessione;
 - pale;
 - mozzo del rotore e sue protezioni;
 - unità di controllo;
 - accessori (scala interna, linea di sicurezza bulloni di assemblaggio ecc).
- 2) materiali per cavidotti, costituiti da cavi di potenza, cavi di terra tubi in PVC corrugato, nastri localizzatori, materiale sabbioso;
- 3) materiale elettrico per stazione elettrica di utenza di trasformazione:
 - celle, quadri, di misura, controllo e protezione;
- 4) materiali da costruzione per strade, piazzole, fondazioni ed opere in c.a.: sabbia, pietrisco, materiale arido, misto granulare, cemento, acciaio per c.a., legname per casseforme, conglomerato bituminoso.

Esubero materiali di scarto.

Contestualmente alle operazioni di spianamento e di realizzazione delle strade e delle piazzole di montaggio, di esecuzione delle fondazioni degli aerogeneratori e della messa in opera dei cavidotti, si procederà ad asportare e conservare lo strato di materiale fertile, ove presente. Il terreno fertile sarà staccato in cumuli che non supereranno i 2 m di altezza al fine di evitare la perdita delle sue proprietà organiche e biotiche, e protetto con teli impermeabili per evitare dispersioni in caso di intense precipitazioni. I materiali inerti prodotti, saranno utilizzati per i riempimenti degli scavi e per la realizzazione delle pavimentazioni delle strade di servizio. Nel caso rimanessero resti inutilizzati, questi assieme ai residui di materiale di costruzione saranno conferiti alla discarica autorizzata più vicina, che secondo quanto contenuto nel Piano Provinciale dei Rifiuti.

La viabilità interna del Parco Eolico ricadente nell'agro del comune di Cancellara sarà costituita da tracciati realizzati ex-novo per poter raggiungere gli aerogeneratori di progetto, con andamento altimetrico il più possibile fedele alla naturale morfologia del terreno al fine di minimizzare l'impatto visivo.

Allo scopo di preservare la naturalità del paesaggio, i tracciati saranno realizzati in misto granulare stabilizzato con legante naturale. Nello specifico si rimanda alle tavole allegate del progetto Definitivo.

**CUBICO EDO S.R.L.**

Via Alessandro Manzoni, 43 – 20121 Milano (MI)

Progetto Definitivo di un parco eolico composto da n.10 aerogeneratori da 4MW per una potenza complessiva pari a 40 MW, da ubicarsi in agro del comune di Banzi (PZ) in località "Piano Madama Giulia", delle opere connesse e delle infrastrutture indispensabili ricadenti nei comuni di Banzi (PZ) e Genzano di Lucania (PZ).

Per quanto attiene alla problematica legata al traffico per le attività di cantiere dovrà essere posta particolare attenzione alle seguenti situazioni:

- accesso al cantiere dalla strada pubblica,
- passaggi dei pedoni sulla via pubblica;
- trasporto di componenti degli aerogeneratori;
- realizzazione cavidotti.

Per quanto riguarda la presenza della strada lungo l'accesso al cantiere, il Responsabile di cantiere si accerterà, ogni qualvolta arrivi e parta un mezzo dal cantiere, che tale mezzo non arrechi incidenti e danni a persone e vetture in transito. Deve inoltre essere adottata l'opportuna segnaletica prevista dal Codice della strada e dal D.Lgs 81/2008 per le segnalazioni di pericolo e la regolamentazione della circolazione.

Non sarà intrapreso nessun lavoro che intralci la carreggiata stradale se prima non si sarà provveduto a collocare i segnali di avvertimento, di prescrizione e di delimitazione previsti dalla vigente normativa e dal codice della strada.

Per tutta la durata dei lavori dovrà essere sempre garantita:

- una continua pulizia della sede stradale;
- la delimitazione delle zone di passaggio, di accumulo delle attrezzature e dei materiali;
- la presenza di un addetto che consenta l'effettuazione delle manovre in sicurezza;
- i materiali e le attrezzature devono essere disposti in modo da impegnare il meno possibile la sede stradale;
- il materiale di risulta degli scavi e delle demolizioni dovrà essere prontamente rimosso dalla sede stradale e a discarica autorizzata.

I componenti degli aerogeneratori sono di peso ed ingombro molto elevati e rientrano nel novero di trasporti eccezionali. Questo tipo di trasporto richiede una lunga ed accurata pianificazione, sia per quanto riguarda lo studio dei percorsi che la scelta delle ore migliori della giornata per effettuare tali operazioni.

Inquinamento del suolo

Al fine di evitare possibili contaminazioni dovute a dispersioni accidentali di materiali inquinanti che potrebbero verificarsi durante i lavori di realizzazione del parco, dovranno essere stabilite le seguenti misure preventive e protettive:

in caso di spargimento di combustibili o lubrificanti, sarà asportata la porzione di terreno contaminata, e trasportata in una discarica autorizzata; le porzioni di terreno contaminate saranno definite, trattate e monitorate con i criteri prescritti dal Decreto Ministeriale 25 ottobre 1999, n°471, Regolamento recante criteri, procedure e modalità per la messa in sicurezza, la bonifica e il ripristino ambientale dei siti inquinati, ai sensi dell'art. 17 del decreto legislativo 5 febbraio 1997, n°22, e successive modificazioni ed integrazioni □.

Inquinamenti atmosferici

In fase di cantiere, allo scopo di minimizzare gli effetti sull'inquinamento atmosferico in fase di costruzione saranno adottate le seguenti misure:

- manutenzione frequente dei mezzi e delle macchine impiegate, con particolare attenzione alla pulizia e alla sostituzione dei filtri di scarico;
- copertura del materiale che potrebbe cadere e disperdersi durante il trasporto;
- utilizzo di mezzi di trasporto in buono stato;
- bagnatura e copertura del materiale temporaneamente accumulato (terreno vegetale e di scarico);
- pulizia degli pneumatici dei veicoli in uscita dal cantiere (vasca lavaggio ruote);
- umidificazione delle aree e piste utilizzate per il transito degli automezzi;

**CUBICO EDO S.R.L.**

Via Alessandro Manzoni, 43 – 20121 Milano (MI)

Progetto Definitivo di un parco eolico composto da n.10 aerogeneratori da 4MW per una potenza complessiva pari a 40 MW, da ubicarsi in agro del comune di Banzi (PZ) in località "Piano Madama Giulia", delle opere connesse e delle infrastrutture indispensabili ricadenti nei comuni di Banzi (PZ) e Genzano di Lucania (PZ).

- ottimizzazione dei tempi di carico e scarico dei materiali;
- idonea recinzione delle aree di cantiere atta a ridurre il sollevamento e la fuoriuscita delle polveri.

Descrizione del ripristino dell'area di cantiere.

Al termine dei lavori, i cantieri saranno tempestivamente smantellati e sarà effettuato lo sgombero e lo smaltimento del materiale di risulta derivante dalle opere di realizzazione del parco, evitando la creazione di accumuli permanenti in loco. Le aree di cantiere e quelle utilizzate per lo stoccaggio dei materiali dovranno essere ripristinate in modo da ricreare quanto prima le condizioni di originaria naturalità. Le aree individuate per la localizzazione dei cantieri attualmente destinate alla attività agricola, saranno restituite all'uso agricolo e il loro ripristino, in tal senso, comporterà lo scotico di uno strato superficiale del terreno e il successivo rinterro con terra di coltura.

Altamura, Ottobre 2023

Il Tecnico

Dott. Ing. Donato Forgiione

