

PROGETTO DEFINITIVO PER LA REALIZZAZIONE DI UN IMPIANTO EOLICO DELLA POTENZA COMPLESSIVA DI 85,8 MW E RELATIVE OPERE DI CONNESSIONE ALLA R.T.N. DA REALIZZARE NEL COMUNE DI CERIGNOLA, NELLE LOCALITA' LA MOSCHELLA E BELLAVEDUTA

**RELAZIONE ILLUSTRATIVA ELEMENTI TUTELATI
DEL PIANO PAESAGGISTICO REGIONALE**

COD. ELABORATO
CRE-AMB-REL-070_01

PROPONENTE



Edison Rinnovabili Spa

Sede legale: Milano (MI),
Foro Buonaparte, 31 - 20121
P.IVA 12921540154
PEC: rinnovabili@pec.edison.it

PROGETTISTI



PHEEDRA
Our passion, your expression.

PHEEDRA S.r.l. Via Lago di Nemi, 90
74121 - Taranto
Tel. 099.7722302 - Fax 099.9870285
e-mail: info@pheedra.it - web: www.pheedra.it

Direttore Tecnico: Dott. Ing. Angelo Micolucci



Consulenti esterni

Dott. Agr. Luigi Lupo

Dott. Ing. Marcello Latanza

Dott. Archeol. Fabio Fabrizio

Dott. Geol. Antonio Fusco

COORDINATORE DEL PROGETTO



PHEEDRA
Our passion, your expression.

PHEEDRA S.r.l. Via Lago di Nemi, 90
74121 - Taranto
Tel. 099.7722302 - Fax 099.9870285
e-mail: info@pheedra.it - web: www.pheedra.it

1	DIC 2023	MS	AM	VS	Progetto Definitivo
EM / REV	DATA	REDATTO	VERIFICATO	APPROVATO	DESCRIZIONE

Committente: Edison Rinnovabili S.p.A. Foro Buonaparte 31 20121 Milano (MI)	PROGETTO PER LA REALIZZAZIONE DI UN PARCO EOLICO NEL COMUNE DI CERIGNOLA (FG) NELLE LOCALITA' "LA MOSCHELLA" E "BELLAVEDUTA"	Nome del file: CRE-AMB-REL-070_01
---	---	---

Sommario

1.	PREMESSA	2
2.	IL PARCO EOLICO IN PROGETTO	3
2.1.	Ubicazione delle opere.....	3
2.2.	Criteri Progettuali.....	5
3.	IL PIANO PAESAGGISTICO TERRITORIALE REGIONALE - PPTR	7
3.1.1.	Torri Eoliche	10
3.1.2.	Cavidotto di collegamento interrato	11
3.1.3.	Strade e viabilità di servizio	29
3.1.4.	Stazione Elettrica	38
4.	RAPPORTO DELLO STRUMENTO URBANISTICO DEI COMUNI COINVOLTI E PPTR.....	39
4.1.	PRG del Comune di CERIGNOLA	39
5.	DEFINIZIONE DELL'AREA DI PROGETTO	40
5.1.	Inquadramento Dell'area vasta	40
5.1.1.	Ambito del PPTR	40
5.2.	Ofanto.....	41
5.3.	tavoliere.....	45
5.4.	Zone a protezione speciale e Siti di importanza comunitaria.....	49
6.	ANALISI PERCETTIVA DELL'INTERVENTO RISPETTO AI BENI TUTELATI DAL PPTR.....	52
6.1.1.	Verifica della percezione rispetto ai beni del PPTR	54
7.	CONCLUSIONI	67

Committente: Edison Rinnovabili S.p.A. Foro Buonaparte 31 20121 Milano (MI)	PROGETTO PER LA REALIZZAZIONE DI UN PARCO EOLICO NEL COMUNE DI CERIGNOLA (FG) NELLE LOCALITA' "LA MOSCHELLA" E "BELLAVEDUTA"	Nome del file: CRE-AMB-REL-070_01
---	---	---

1. PREMESSA

Il progetto riguarda la realizzazione di un impianto eolico composto da 13 aerogeneratori ognuno da 6,6 MW, da installare nel comune di Cerignola (FG) in località "La Moschella" e "Bellaveduta" con opere di connessione ricadenti nel medesimo comune.

La società proponente è il **Edison Rinnovabili S.p.a.** con sede in Via Foro Buonaparte 31- 20121 Milano (MI), P.IVA 12921540154.

L'aerogeneratore preso in considerazione per tale progetto è il mod. SG 155 – 6.6 MW, ciascuno della potenza di 6,6 MW, per una potenza di immissione complessiva dell'impianto eolico pari a 85,8 MW. Gli aerogeneratori saranno collegati tra di loro mediante un cavidotto in alta tensione interrato che dalla cabina di raccolta collegherà l'impianto alla futura Stazione Elettrica SE 36/150/380 kV nel Comune di Cerignola (FG).

L'impianto eolico è caratterizzato dagli elementi di seguito elencati:

- n° 13 aerogeneratori – Modello SG 155-6,6 MW con altezza Mozzo 102,5 m e diametro 155 m e relative fondazioni
- potenza totale dell'impianto: 85,8 MW
- n° 13 piazzole temporanee di montaggio
- n° 13 piazzole definitive per l'esercizio e la manutenzione degli aerogeneratori
- n° 1 -cabina di raccolta ubicata in agro di -Cerignola (FG)
- Collegamento in antenna a 36 kV su una nuova Stazione Elettrica (SE) della RTN a 150/36 kV da inserire in entra-esce alla linea RTN a 150 kV "Stornara – CP Cerignola – CP Canosa".
- Cavidotto di Alta Tensione per il collegamento alla futura Stazione Elettrica 380/150 kV di Terna S.p.A., che sarà ubicata in agro di Cerignola (FG).
- Stazione Elettrica RTN 150/36 kV di Terna S.p.A che sarà ubicata in agro di Cerignola (FG) da inserire in entra-esce alla linea RTN a 150 kV "Stornara – CP Cerignola – CP Canosa".

La presente relazione analizza gli aspetti paesaggistici ed in pericolare approfondisce la compatibilità degli interventi proposti con gli indirizzi, direttive, prescrizioni, misure di salvaguardia e utilizzazione e linee guida definite dal Piano Paesaggistico Territoriale Regionale della Puglia (PPTR) richiamando le norme tecniche relative agli elementi tutelati ed analizza il rapporto tra gli strumenti urbanistici vigenti del comune interessato dalla realizzazione dell'impianto eolico proposto ed il PPTR.

PHEEDRA Srl Servizi di Ingegneria Integrata Via Lago di Nemi, 90 74121 – Taranto (Italy) Tel. +39.099.7722302 – Fax: +39.099.9870285 Email: info@pheedra.it – web: www.pheedra.it	RELAZIONE ILLUSTRATIVA DEL RAPPORTO CON GLI ELEMENTI TUTELATI DAL PPTR	Pagina 2 di 67
---	---	----------------

2. IL PARCO EOLICO IN PROGETTO

2.1. UBICAZIONE DELLE OPERE

Gli aerogeneratori ricadono su un'area posta a Sud – Ovest del centro urbano del Comune di Cerignola ad una distanza di circa 10,51 km, a Sud – Est del Comune di Stornarella ad una distanza di circa 10,13 km e a Nord – Est del Comune di Lavello ad una distanza di circa 10,05 km in linea d'aria. L'impianto è circoscritto dalle seguenti strade provinciali, regionali e statali:

- SP 91 – Strada Provinciale 91
- SP 83 – Strada Provinciale 83
- A16 – Autostrada dei due mari
- Strade comunali

L'accesso alle torri è garantito in particolare dalle Strade Provinciali SP 91 e SP 83 e strade comunali.

Gli aerogeneratori sono localizzabili alle seguenti coordinate, espresse con datum WGS84 e proiezione UTM 33 N:

TURBINA	E (WGS84) [°]	N (WGS84) [°]
WTG01	15.8094	41.1445
WTG02	15.8200	41.1441
WTG03	15.8288	41.1443
WTG04	15.8363	41.1460
WTG05	15.8413	41.1484
WTG06	15.8529	41.1524
WTG07	15.8423	41.1659
WTG08	15.8329	41.1641
WTG09	15.8256	41.1685
WTG10	15.8335	41.1744
WTG11	15.8214	41.1745
WTG12	15.8038	41.1754
WTG13	15.7947	41.1752



Figura 1 - Inquadramento su IGM

Le turbine sono identificate ai seguenti estremi catastali:

TURBINA	COMUNE	FOGLIO	PARTICELLA
WTG01	CERIGNOLA	441	335
WTG02	CERIGNOLA	441	4
WTG03	CERIGNOLA	441	113
WTG04	CERIGNOLA	441	116
WTG05	CERIGNOLA	431	11
WTG06	CERIGNOLA	433	118
WTG07	CERIGNOLA	438	11
WTG08	CERIGNOLA	439	58

TURBINA	COMUNE	FOGLIO	PARTICELLA
WTG09	CERIGNOLA	419	21
WTG10	CERIGNOLA	419	91
WTG11	CERIGNOLA	419	197
WTG12	CERIGNOLA	418	7
WTG13	CERIGNOLA	407	2

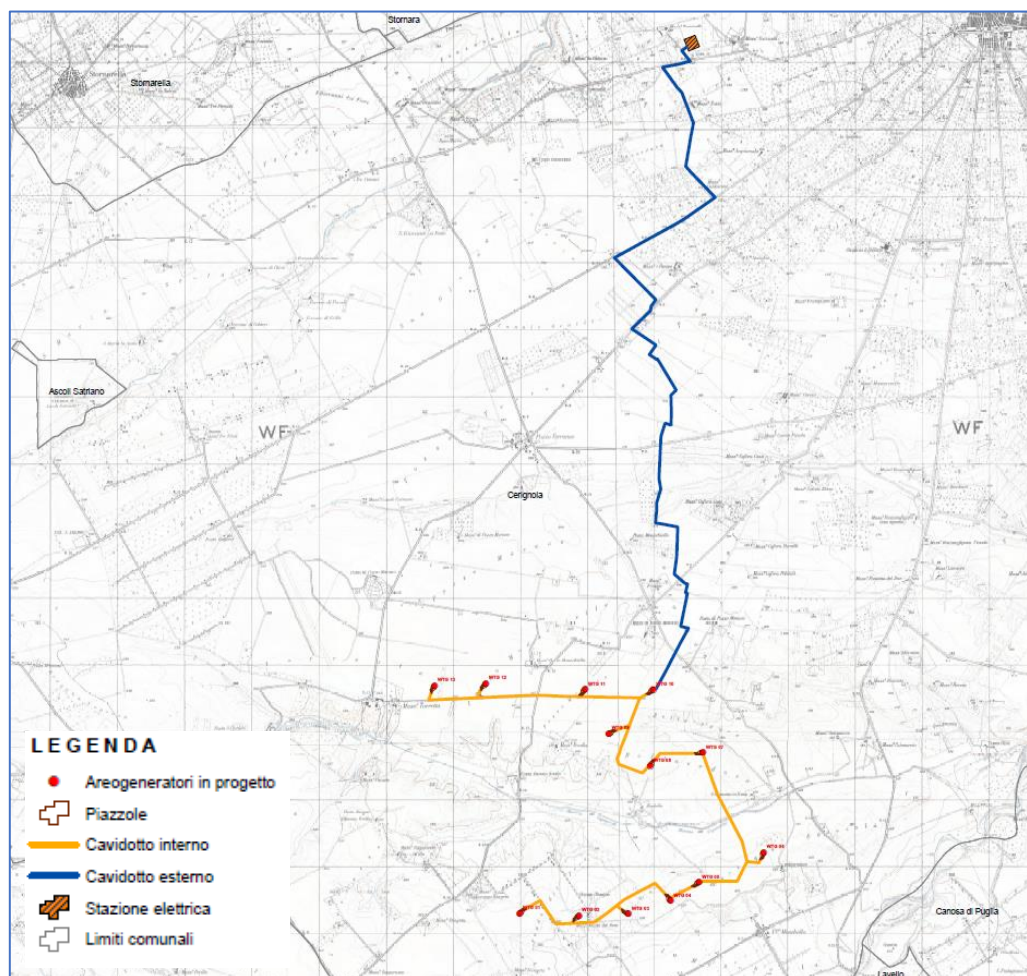

Figura 2 - Inquadramento su Catastale

La Futura Stazione Elettrica RTN 150/380/36 kV è invece localizzabile alle seguenti coordinate: 570498 E, 4568102 N, identificabile a livello catastale al Foglio 196 – Particelle 4 e 135 del Comune di Cerignola (FG).

2.2. CRITERI PROGETTUALI

I criteri che hanno guidato l'analisi progettuale sono orientati al fine di minimizzare il disturbo ambientale dell'opera e si distinguono in:

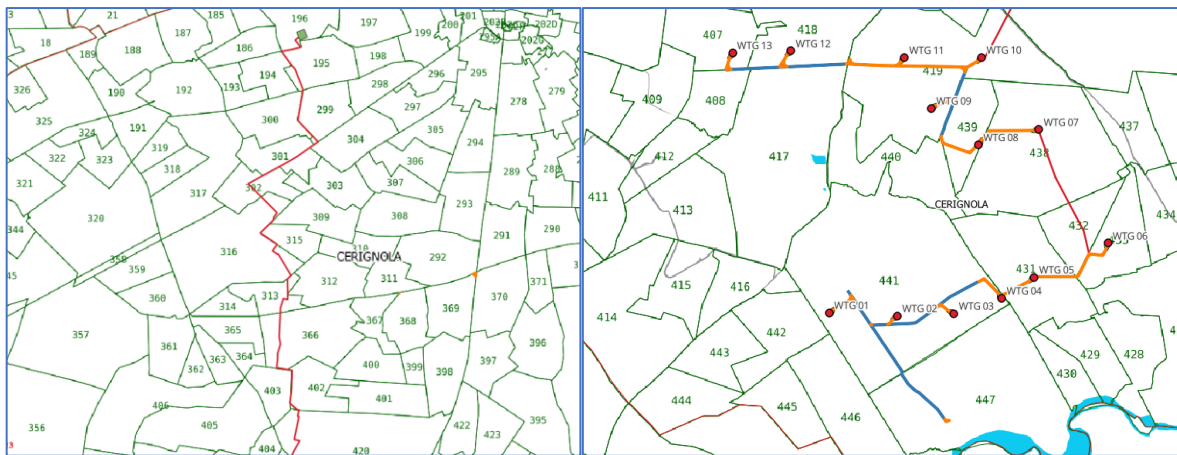
- Criteri di localizzazione;
- Criteri strutturali.

I criteri di localizzazione del sito hanno guidato la scelta tra varie aree disponibili in località diverse del comune. Le componenti che hanno influito maggiormente sulla scelta effettuata sono state:

- verifica della presenza di risorsa eolica economicamente sfruttabile;
- disponibilità di territorio a basso valore relativo alla destinazione d'uso rispetto agli strumenti pianificatori vigenti;
- basso impatto visivo;
- esclusione di aree di elevato pregio naturalistico;

Committente: Edison Rinnovabili S.p.A. Foro Buonaparte 31 20121 Milano (MI)	PROGETTO PER LA REALIZZAZIONE DI UN PARCO EOLICO NEL COMUNE DI CERIGNOLA (FG) NELLE LOCALITA' "LA MOSCHELLA" E "BELLAVEDUTA"	Nome del file: CRE-AMB-REL-070_01
---	---	---

- viabilità opportunamente sviluppata in modo da ridurre al minimo gli interventi su di essa;
- vicinanza di linee elettriche per ridurre al minimo le esigenze di realizzazione di elettrodotti;
- esclusione di aree vincolate da strumenti pianificatori territoriali o di settore.

I Criteri strutturali che hanno condotto all'ottimizzazione della disposizione delle macchine, delle opere e degli impianti al fine di ottenere la migliore resa energetica compatibilmente con il minimo disturbo ambientale sono stati:

- Disposizione degli aerogeneratori in prossimità di tracciati stradali già esistenti che richiedono interventi minimi o nulli, al fine di evitare in parte o del tutto l'apertura di nuove strade;
- Scelta dei punti di collocazione per le macchine, gli impianti e le opere civili in aree non coperte da vegetazione o dove essa è più rada o meno pregiata;
- Distanza da fabbricati maggiore di 300 m;
- Condizioni morfologiche favorevoli per minimizzare gli interventi sul suolo, escludendo le pendenze elevate (max 5-10%); sarà mantenuta una adeguata distanza tra le macchine e scarpate ed eppluvi;
- Soluzioni progettuali a basso impatto quali sezioni stradali realizzate in massicciata tipo con finitura in ghiaietto stabilizzato o similare;
- Percorso per le vie cavo interrato adiacente al tracciato della viabilità interna per esigenze di minor disturbo ambientale, ad una profondità minima di 1,0 m.

Le opere civili sono state progettate nel rispetto dei regolamenti comunali e secondo quanto prescritto dalla L. n° 1086/71 ed in osservanza del D.M. NTC 2018.

Committente: Edison Rinnovabili S.p.A. Foro Buonaparte 31 20121 Milano (MI)	PROGETTO PER LA REALIZZAZIONE DI UN PARCO EOLICO NEL COMUNE DI CERIGNOLA (FG) NELLE LOCALITA' "LA MOSCHELLA" E "BELLAVEDUTA"	Nome del file: CRE-AMB-REL-070_01
---	---	---

3. IL PIANO PAESAGGISTICO TERRITORIALE REGIONALE - PPTR

Il Piano Paesistico Territoriale Paesaggio – PPTR Regione Puglia ha lo scopo di fornire indirizzi e direttive in campo ambientale, territoriale e paesaggistico attraverso l'attivazione di un processo di co-pianificazione con tutti i settori regionali che direttamente o indirettamente incidono sul governo del territorio e con le province e i comuni.

Il PPTR risulta pertanto uno strumento di pianificazione paesaggistica con il compito di tutelare il paesaggio quale contesto di vita quotidiana delle popolazioni e fondamento della loro identità; garantendo la gestione attiva dei paesaggi e assicurando l'integrazione degli aspetti paesaggistici nelle diverse politiche territoriali e urbanistiche, ma anche in quelle settoriali.

Il PPTR è stato approvato dalla Giunta Regionale con delibera n. 176 del 16.02.2015 (BURP n. 40 del 23.03.2015) e ha subito ulteriori aggiornamenti e rettifiche degli elaborati, l'ultima delle quali avvenuta con delibera n. 2292 del 21 dicembre 2017 - Delibera di aggiornamento e rettifica degli elaborati pubblicata sul BURP n. 19 del 05.02.2018.

Il Piano prevede una nuova decodifica degli elementi strutturanti il territorio, basata sulle metodologie dell'approccio estetico-ecologico e storico-culturale applicate al processo co-evolutivo di territorializzazione, che produrrà regole di trasformazione che mirino ad introdurre elementi di valorizzazione aggiuntivi. La determinazione di regole condivise per la costruzione di nuovi paesaggi a valore aggiunto paesaggistico che consentano di proseguire la costruzione storica del paesaggio in ambiti territoriali definiti, faciliterà il passaggio dalla tutela del bene alla valorizzazione.

In particolare, gli elementi di innovazione, in fase di studio, determineranno i seguenti aggiornamenti:

- individuazione territoriale di ambiti omogenei di pregio o degradati;
- definizione degli obiettivi ed individuazione dei criteri d'inserimento paesaggistico con la finalità di rendere maggiormente sostenibili ed integrabili gli interventi in ambiti di pregio paesaggistico e di reintegrare elementi di recupero del valore paesaggistico in ambiti degradati;
- rivisitazione dei contenuti descrittivi, prescrittivi e propositivi del Piano, con particolare attenzione all'analisi delle dinamiche di trasformazione del territorio;
- semplificare l'operatività dei Comuni e delle Province rispetto all'adeguamento delle proprie strategie di pianificazione al PUTT/P.

Lo scenario, assume i valori patrimoniali del paesaggio pugliese e li traduce in obiettivi di trasformazione.

Le strategie di fondo del PPTR sono:

- sviluppo locale autosostenibile che comporta il potenziamento di attività produttive legate alla valorizzazione del territorio e delle culture locali;
- valorizzazione delle risorse umane, produttive e istituzionali endogene con la costruzione di nuove filiere integrate;
- sviluppo della autosufficienza energetica locale coerentemente con l'elevamento della qualità ambientale e ecologica;
- finalizzazione delle infrastrutture di mobilità, comunicazione e logistica alla valorizzazione dei sistemi territoriali locali e dei loro paesaggi;

PHEEDRA Srl Servizi di Ingegneria Integrata Via Lago di Nemi, 90 74121 – Taranto (Italy) Tel. +39.099.7722302 – Fax: +39.099.9870285 Email: info@pheedra.it – web: www.pheedra.it	RELAZIONE ILLUSTRATIVA DEL RAPPORTO CON GLI ELEMENTI TUTELATI DAL PPTR	Pagina 7 di 67
---	---	----------------

Committente: Edison Rinnovabili S.p.A. Foro Buonaparte 31 20121 Milano (MI)	PROGETTO PER LA REALIZZAZIONE DI UN PARCO EOLICO NEL COMUNE DI CERIGNOLA (FG) NELLE LOCALITA' "LA MOSCHELLA" E "BELLAVEDUTA"	Nome del file: CRE-AMB-REL-070_01
---	---	---

- sviluppo del turismo sostenibile come ospitalità diffusa, culturale e ambientale, fondata sulla valorizzazione delle peculiarità socioeconomiche locali.

Il PPTR, in attuazione della intesa interistituzionale sottoscritta ai sensi dell'art. 143, comma 2 del Codice, disciplina l'intero territorio regionale e concerne tutti i paesaggi di Puglia, non solo quelli che possono essere considerati eccezionali, ma altresì i paesaggi della vita quotidiana e quelli degradati, riconoscendone le caratteristiche paesaggistiche, gli aspetti ed i caratteri peculiari derivanti dall'azione di fattori naturali, umani e dalle loro interrelazioni e ne delimita i relativi ambiti ai sensi dell'art. 135 del Codice.

Il nuovo Piano Paesaggistico Territoriale Regionale della Puglia è definito da tre componenti: l'Atlante del Patrimonio Ambientale, Paesaggistico e Territoriale, lo Scenario Strategico, le Regole:

L'Atlante: La prima parte del PPTR descrive l'identità dei tanti paesaggi della Puglia e le regole fondamentali che ne hanno guidato la costruzione nel lungo periodo delle trasformazioni storiche. L'identità dei paesaggi pugliesi è descritta nell'Atlante del Patrimonio Territoriale, Ambientale e Paesaggistico; le condizioni di riproduzione di quelle identità sono descritte dalle Regole Statutarie, che si propongono come punto di partenza, socialmente condiviso, che dovrà accumunare tutti gli strumenti pubblici di gestione e di progetto delle trasformazioni del territorio regionale.

Lo Scenario: La seconda parte del PPTR consiste nello Scenario Paesaggistico che consente di prefigurare il futuro di medio e lungo periodo del territorio della Puglia. Lo scenario contiene una serie di immagini, che rappresentano i tratti essenziali degli assetti territoriali desiderabili; questi disegni non descrivono direttamente delle norme, ma servono come riferimento strategico per avviare processi di consultazione pubblica, azioni, progetti e politiche, indirizzati alla realizzazione del futuro che descrivono. Lo scenario contiene poi delle Linee Guida, che sono documenti di carattere più tecnico, rivolti soprattutto ai pianificatori e ai progettisti. Le linee guida descrivono i modi corretti per guidare le attività di trasformazione del territorio che hanno importanti ricadute sul paesaggio: l'organizzazione delle attività agricole, la gestione delle risorse naturali, la progettazione sostenibile delle aree produttive, e così via. Lo scenario contiene infine una raccolta di Progetti Sperimentali integrati di Paesaggio definiti in accordo con alcune amministrazioni locali, associazioni ambientaliste e culturali. Anche i progetti riguardano aspetti di riproduzione e valorizzazione delle risorse territoriali relativi a diversi settori; tutti i progetti sono proposti come buoni esempi di azioni coerenti con gli obiettivi del piano.

Le Norme: La terza parte del piano è costituita dalle Norme Tecniche di Attuazione, che sono un elenco di indirizzi, direttive e prescrizioni che dopo l'approvazione del PPTR avranno un effetto immediato sull'uso delle risorse ambientali, insediative e storico-culturali che costituiscono il paesaggio. In parte i destinatari delle norme sono le istituzioni che costruiscono strumenti di pianificazione e di gestione del territorio e delle sue risorse: i piani provinciali e comunali, i piani di sviluppo rurale, i piani delle infrastrutture, e così via. Quelle istituzioni dovranno adeguare nel tempo i propri strumenti di pianificazione e di programmazione agli obiettivi di qualità paesaggistica previsti dagli indirizzi e dalle direttive stabiliti dal piano per le diverse parti di territorio pugliese. In parte i destinatari delle norme sono tutti i cittadini, che potranno intervenire sulla trasformazione dei beni e delle aree riconosciuti come meritevoli di una particolare attenzione di tutela, secondo le prescrizioni previste dal piano.

Le disposizioni normative del PPTR si articolano in

PHEEDRA Srl Servizi di Ingegneria Integrata Via Lago di Nemi, 90 74121 - Taranto (Italy) Tel. +39.099.7722302 - Fax: +39.099.9870285 Email: info@pheedra.it - web: www.pheedra.it	RELAZIONE ILLUSTRATIVA DEL RAPPORTO CON GLI ELEMENTI TUTELATI DAL PPTR	Pagina 8 di 67
---	---	----------------

Committente: Edison Rinnovabili S.p.A. Foro Buonaparte 31 20121 Milano (MI)	PROGETTO PER LA REALIZZAZIONE DI UN PARCO EOLICO NEL COMUNE DI CERIGNOLA (FG) NELLE LOCALITA' "LA MOSCHELLA" E "BELLAVEDUTA"	Nome del file: CRE-AMB-REL-070_01
---	---	---

- indirizzi
- direttive
- prescrizioni
- misure di salvaguardia e utilizzazione
- linee guida.

Gli **indirizzi** sono disposizioni che indicano ai soggetti attuatori gli obiettivi generali e specifici del PPTR da conseguire.

Le **direttive** sono disposizioni che definiscono modi e condizioni idonee a garantire la realizzazione degli obiettivi generali e specifici del PPTR negli strumenti di pianificazione, programmazione e/o progettazione. Esse, pertanto, devono essere recepite da questi ultimi secondo le modalità e nei tempi stabiliti dal PPTR nelle disposizioni che disciplinano l'adeguamento dei piani settoriali e locali, contenute nel Titolo VII delle presenti norme, nonché nelle disposizioni che disciplinano i rapporti del PPTR con gli altri strumenti.

Le **prescrizioni** sono disposizioni conformative del regime giuridico dei beni paesaggistici volte a regolare gli usi ammissibili e le trasformazioni consentite. Esse contengono norme vincolanti, immediatamente cogenti, e prevalenti sulle disposizioni incompatibili di ogni strumento vigente di pianificazione o di programmazione regionale, provinciale e locale.

Le **misure di salvaguardia e utilizzazione**, relative agli ulteriori contesti come definiti all'art. 7 co. 7 in virtù di quanto previsto dall'art. 143 co. 1 lett. e) del Codice, sono disposizioni volte ad assicurare la conformità di piani, progetti e interventi con gli obiettivi di qualità e le normative d'uso di cui all'art. 37 e ad individuare gli usi ammissibili e le trasformazioni consentite per ciascun contesto.

In applicazione dell'art. 143, comma 8, del Codice le **linee guida** sono raccomandazioni sviluppate in modo sistematico per orientare la redazione di strumenti di pianificazione, di programmazione, nonché la previsione di interventi in settori che richiedono un quadro di riferimento unitario di indirizzi e criteri metodologici, il cui recepimento costituisce parametro di riferimento ai fini della valutazione di coerenza di detti strumenti e interventi con le disposizioni di cui alle presenti norme. Una prima specificazione per settori d'intervento è contenuta negli elaborati di cui al punto 4.4.

Per la descrizione dei caratteri del paesaggio, il PPTR definisce tre strutture, a loro volta articolate in componenti ciascuna delle quali soggetta a specifica disciplina:

- a) Struttura idrogeomorfologica
 - Componenti geomorfologiche
 - Componenti idrologiche
- b) Struttura ecosistemica e ambientale
 - Componenti botanico-vegetazionali
 - Componenti delle aree protette e dei siti naturalistici
- c) Struttura antropica e storico-culturale
 - Componenti culturali e insediative
 - Componenti dei valori percettivi

PHEEDRA Srl Servizi di Ingegneria Integrata Via Lago di Nemi, 90 74121 - Taranto (Italy) Tel. +39.099.7722302 - Fax: +39.099.9870285 Email: info@pheedra.it - web: www.pheedra.it	RELAZIONE ILLUSTRATIVA DEL RAPPORTO CON GLI ELEMENTI TUTELATI DAL PPTR	Pagina 9 di 67
---	---	----------------

Per quanto riguarda gli aspetti di produzione energetica, il PPTR fa riferimento al PEAR, il quale prevede un notevole incremento della produzione di energia rinnovabile e quindi l'eolico ai fini della riduzione della dipendenza energetica e della riduzione di emissioni in atmosfera.

Di seguito si riporta l'analisi delle varie componenti del PPTR rispetto le opere e gli interventi di realizzazione dell'impianto eolico in progetto.



Figura 3- Stralcio delle aree tutelate dal PPTR Puglia – Aerogeneratori, cavidotto e viabilità

3.1.1. Torri Eoliche

Dall'analisi del PPTR risulta che tutti gli aerogeneratori sono esterni alle aree perimetrate dal PPTR.

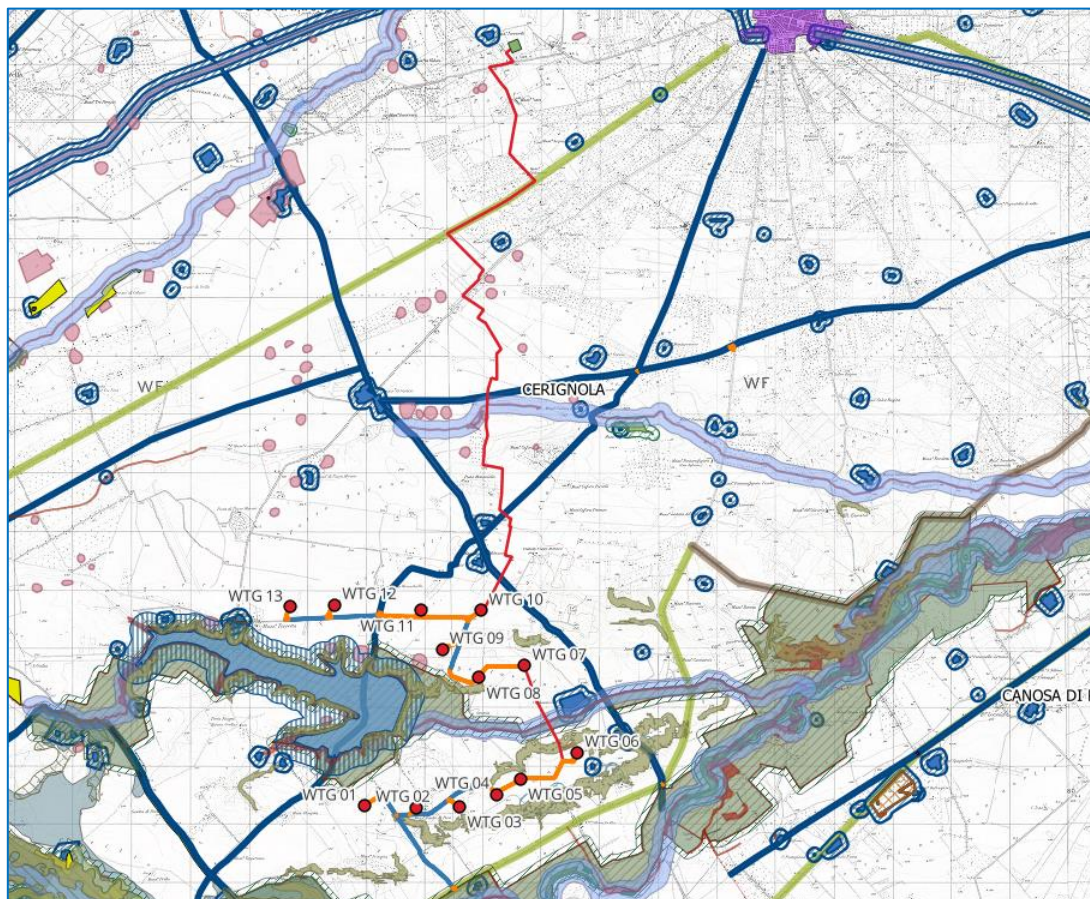

Figura 4- Interferenza degli aerogeneratori con le aree tutelate dal PPTR

3.1.2. Cavidotto di collegamento interrato

Dalle analisi di compatibilità del progetto rispetto al PPTR, il cavidotto interrato, di collegamento tra gli aerogeneratori e la stazione Elettrica, interferisce con i seguenti Beni Paesaggistici:

CAVIDOTTO INTERRATO		
PPTR	Beni Paesaggistici	Ulteriori contesti
Componenti geomorfologiche	-	UCP - Versante
Componenti idrologiche	BP- Fiumi, torrenti, corsi d'acqua iscritti all'elenco delle acque pubbliche (150 m): <ul style="list-style-type: none"> ▪ <i>Torrente Marana di Fontana figura</i> ▪ <i>Torrente la Marana</i> 	-
Componenti botanico-vegetazionali	-	UCP- Formazioni arbustive in evoluzione naturale
Componenti delle aree protette e dei siti naturalistici	BP – Parchi e Riserve: <ul style="list-style-type: none"> ▪ <i>Parco Naturale Regionale: Fiume Ofanto</i> 	UCP – Siti di rilevanza naturalistica: <ul style="list-style-type: none"> ▪ <i>ZSC Valle Ofanto – Lago di Capaciotti</i>

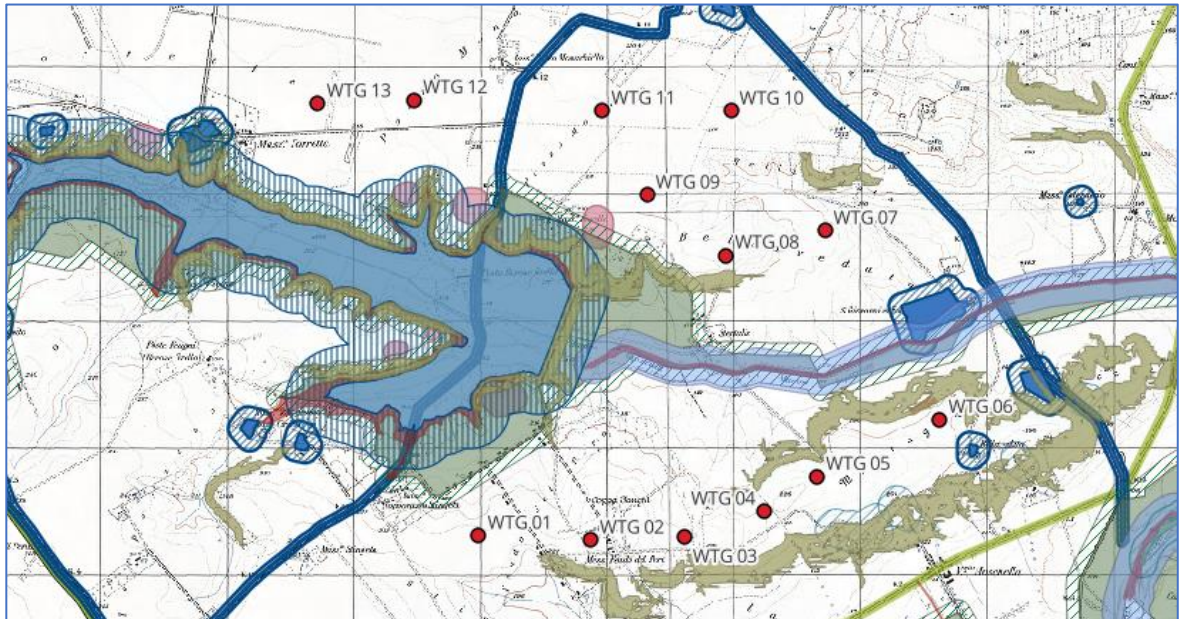
CAVIDOTTO INTERRATO		
PPTR	Beni Paesaggistici	Ulteriori contesti
		UCP - Aree di rispetto dei parchi e delle riserve regionali (100m)
Componenti culturali e insediative	-	UCP – Stratificazione insediativa – rete tratturi: <ul style="list-style-type: none"> ▪ <i>Tratturello Cerignola - Melfi</i> ▪ <i>Regio Tratturello Stornara Montemilone SP83</i> ▪ <i>Regio Tratturello Candela Montegentile</i> UCP – area di rispetto – rete tratturi
Componenti dei valori percettivi	-	UCP- Strade a valenza paesaggistica: <ul style="list-style-type: none"> ▪ <i>SP95 (FG) strade marane</i>

Componenti geomorfologiche

▪ **Beni Paesaggistici:**

Nessuna interferenza

▪ **Ulteriori Contesti:**

UCP- versanti

Il PPTR, all'art. 41 individua i Versanti (art. 143, comma 1, lett. e, del Codice), come "parti di territorio a forte acclività, aventi pendenza superiore al 20%, come individuate nelle tavole della sezione 6.1.1. Negli ambiti di paesaggio 5.1 Gargano e 5.2 Monti Dauni la definizione del livello di pendenza potrà essere modificata in relazione alle caratteristiche morfologiche dei luoghi in sede di adeguamento dei Piani urbanistici generali e territoriali. "

All'art. 53 delle NTA si individuano le Misure di salvaguardia e di utilizzazione per i "Versanti" e in particolare:

Committente: Edison Rinnovabili S.p.A. Foro Buonaparte 31 20121 Milano (MI)	PROGETTO PER LA REALIZZAZIONE DI UN PARCO EOLICO NEL COMUNE DI CERIGNOLA (FG) NELLE LOCALITÀ "LA MOSCHELLA" E "BELLAVEDUTA"	Nome del file: CRE-AMB-REL-070_01
---	--	---

2. In sede di accertamento di compatibilità paesaggistica di cui all'art. 91, ai fini della salvaguardia e della corretta utilizzazione dei siti di cui al presente articolo, si considerano non ammissibili tutti i piani, progetti e interventi in contrasto con gli obiettivi di qualità e le normative d'uso di cui all'art. 37 e in particolare, fatta eccezione per quelli di cui al comma 3, quelli che comportano:

- a1) alterazioni degli equilibri idrogeologici o dell'assetto morfologico generale del versante;
- a2) ogni trasformazione di aree boschive ad altri usi, con esclusione degli interventi colturali eseguiti secondo criteri di silvicoltura naturalistica atti ad assicurare la conservazione e integrazione dei complessi vegetazionali naturali esistenti e delle cure previste dalle prescrizioni di polizia forestale;
- a3) nuove attività estrattive e ampliamenti;
- a4) realizzazione di nuclei insediativi che compromettano le caratteristiche morfologiche e la qualità paesaggistica dei luoghi;
- a5) realizzazione e ampliamento di impianti per la produzione di energia, fatta eccezione per gli interventi indicati nella parte seconda dell'elaborato del PPTR 4.4.1 - Linee guida sulla progettazione e localizzazione di impianti di energia rinnovabile;

3. Tutti i piani, progetti e interventi ammissibili perché non indicati al comma 2, compresi quelli finalizzati ad incrementare la sicurezza idrogeologica, devono essere realizzati nel rispetto dell'assetto paesaggistico, non compromettendo gli elementi storico-culturali e di naturalità esistenti, garantendo elevati livelli di piantumazione e di permeabilità dei suoli, assicurando la salvaguardia delle visuali e dell'accessibilità pubblica ai luoghi dai quali è possibile godere di tali visuali, e prevedendo per la divisione dei fondi:

- muretti a secco realizzati con materiali locali e nel rispetto dei caratteri costruttivi e delle qualità paesaggistiche dei luoghi;
- siepi vegetali realizzate con specie arbustive e arboree autoctone, ed eventualmente anche recinzioni a rete coperte da vegetazione arbustiva e rampicante autoctona;
- in ogni caso con un congruo numero di varchi per permettere il passaggio della fauna selvatica;

4. Nel rispetto delle norme per l'accertamento di compatibilità paesaggistica, si auspicano piani, progetti e interventi:

- c1) di manutenzione e ripristino dei muretti a secco esistenti limitati alle parti in cattivo stato di conservazione, senza smantellamento totale del manufatto;
- c2) per la realizzazione di percorsi per la "mobilità dolce" su viabilità esistente, senza opere di impermeabilizzazione dei suoli e correttamente inserite nel paesaggio.

Il Cavidotto interrato attraverserà in alcuni punti aree perimetrata come UCP – versanti, a tale proposito si specifica che l'intervento prevede la realizzazione del cavidotto interrato con scavo a sezione ristretta per una profondità di circa 1,2 m, pertanto non determina l'alterazione degli equilibri idrogeologici o dell'assetto morfologico generale del versante come per altro riportato nell' elaborato "CRE-CIV-REL-023-Relazione geologica", inoltre il tracciato individuato attraversa aree agricole o tracciati stradali pertanto non prevede la rimozione di vegetazione naturale che comporti la trasformazione delle aree boschive ad altri usi così come previsto dalle NTA del PPTR.

L'intervento pertanto risulta essere pertanto compatibile.

PHEEDRA Srl Servizi di Ingegneria Integrata Via Lago di Nemi, 90 74121 – Taranto (Italy) Tel. +39.099.7722302 – Fax: +39.099.9870285 Email: info@pheedra.it – web: www.pheedra.it	RELAZIONE ILLUSTRATIVA DEL RAPPORTO CON GLI ELEMENTI TUTELATI DAL PPTR	Pagina 13 di 67
---	---	-----------------

Committente: Edison Rinnovabili S.p.A. Foro Buonaparte 31 20121 Milano (MI)	PROGETTO PER LA REALIZZAZIONE DI UN PARCO EOLICO NEL COMUNE DI CERIGNOLA (FG) NELLE LOCALITÀ "LA MOSCHELLA" E "BELLAVEDUTA"	Nome del file: CRE-AMB-REL-070_01
---	--	---

Componenti idrologiche

▪ Beni Paesaggistici:

Il PPTR, all'art. 41 individua i Fiumi, torrenti e corsi d'acqua iscritti negli elenchi delle acque pubbliche (art 142, comma 1, lett. c, del Codice) come i fiumi e torrenti, nonché negli altri corsi d'acqua iscritti negli elenchi delle acque pubbliche approvati ai sensi del R.D. 11 dicembre 1933, n. 1775 e nelle relative sponde o piedi degli argini, ove riconoscibili, per una fascia di 150 metri da ciascun lato, come delimitati nelle tavole della sezione 6.1.2. Ove le sponde o argini non siano riconoscibili si è definita la fascia di 150 metri a partire dalla linea di compluvio identificata nel reticolo idrografico della carta Geomorfoidrologica regionale.

All'art. 46 delle NTA si individuano le prescrizioni relativi al bene paesaggistico "Fiumi, torrenti, corsi d'acqua iscritti negli elenchi delle acque pubbliche" e in particolare:

2. Non sono ammissibili piani, progetti e interventi che comportano:

a1) realizzazione di qualsiasi nuova opera edilizia, ad eccezione di quelle strettamente legate alla tutela del corso d'acqua e alla sua funzionalità ecologica;

a2) escavazioni ed estrazioni di materiali litoidi negli invasi e negli alvei di piena;

a3) nuove attività estrattive e ampliamenti;

a4) realizzazione di recinzioni che riducano l'accessibilità del corso d'acqua e la possibilità di spostamento della fauna, nonché trasformazioni del suolo che comportino l'aumento della superficie impermeabile;

a5) rimozione della vegetazione arborea od arbustiva con esclusione degli interventi colturali atti ad assicurare la conservazione e l'integrazione dei complessi vegetazionali naturali esistenti e delle cure previste dalle prescrizioni di polizia forestale;

a6) trasformazione profonda dei suoli, dissodamento o movimento di terre, e qualsiasi intervento che turbi gli equilibri idrogeologici o alteri il profilo del terreno;

a7) sversamento dei reflui non trattati a norma di legge, realizzazione e ampliamento di impianti per la depurazione delle acque reflue, per lo smaltimento e il recupero dei rifiuti, fatta eccezione per quanto previsto nel comma 3;

a8) realizzazione e ampliamento di impianti per la produzione di energia, fatta eccezione per gli interventi indicati nella parte seconda dell'elaborato del PPTR 4.4.1 - Linee guida sulla progettazione e localizzazione di impianti di energia rinnovabile;

a9) realizzazione di nuovi tracciati viari o adeguamento di tracciati esistenti, con l'esclusione dei soli interventi di manutenzione della viabilità che non comportino opere di impermeabilizzazione;

a10) realizzazione di gasdotti, elettrodotti, linee telefoniche o elettriche e delle relative opere accessorie fuori terra (cabine di trasformazione, di pressurizzazione, di conversione, di sezionamento, di manovra

PHEEDRA Srl Servizi di Ingegneria Integrata Via Lago di Nemi, 90 74121 - Taranto (Italy) Tel. +39.099.7722302 - Fax: +39.099.9870285 Email: info@pheedra.it - web: www.pheedra.it	RELAZIONE ILLUSTRATIVA DEL RAPPORTO CON GLI ELEMENTI TUTELATI DAL PPTR	Pagina 14 di 67
---	---	-----------------

Committente: Edison Rinnovabili S.p.A. Foro Buonaparte 31 20121 Milano (MI)	PROGETTO PER LA REALIZZAZIONE DI UN PARCO EOLICO NEL COMUNE DI CERIGNOLA (FG) NELLE LOCALITÀ "LA MOSCHELLA" E "BELLAVEDUTA"	Nome del file: CRE-AMB-REL-070_01
---	--	---

ecc.); è fatta eccezione, nelle sole aree prive di qualsiasi viabilità, per le opere elettriche in media e bassa tensione necessarie agli allacciamenti delle forniture di energia elettrica; sono invece ammissibili tutti gli impianti a rete se interrati sotto strada esistente ovvero in attraversamento trasversale utilizzando tecniche non invasive che interessino il percorso più breve possibile.

3. Fatta salva la procedura di autorizzazione paesaggistica, nel rispetto degli obiettivi di qualità e delle normative d'uso di cui all'art. 37, nonché degli atti di governo del territorio vigenti ove più restrittivi, sono ammissibili, piani, progetti e interventi diversi da quelli di cui al comma 2, nonché i seguenti:

b1) ristrutturazione di manufatti edilizi ed attrezzature legittimamente esistenti e privi di valore identitario e paesaggistico, destinati ad attività connesse con la presenza del corso d'acqua (pesca, nautica, tempo libero, orticoltura, ecc) e comunque senza alcun aumento di volumetria;

b2) trasformazione di manufatti legittimamente esistenti per una volumetria aggiuntiva non superiore al 20%, purché detti piani e/o progetti e interventi:

- siano finalizzati all'adeguamento strutturale o funzionale degli immobili, all'efficientamento energetico e alla sostenibilità ecologica;*
- comportino la riqualificazione paesaggistica dei luoghi, • non interrompano la continuità del corso d'acqua e assicurino nel contempo l'incremento della superficie permeabile e la rimozione degli elementi artificiali che compromettono visibilità, fruibilità e accessibilità del corso d'acqua;*
- garantiscano il mantenimento, il recupero o il ripristino di tipologie, materiali, colori coerenti con i caratteri paesaggistici del luogo, evitando l'inserimento di elementi dissonanti e privilegiando l'uso di tecnologie eco-compatibili;*
- promuovano attività che consentono la produzione di forme e valori paesaggistici di contesto (agricoltura, allevamento, ecc.) e fruizione pubblica (accessibilità ecc.) del bene paesaggio;*
- incentivino la fruizione pubblica del bene attraverso la riqualificazione ed il ripristino di percorsi pedonali abbandonati e/o la realizzazione di nuovi percorsi pedonali, garantendo comunque la permeabilità degli stessi;*
- non compromettano i coni visivi da e verso il territorio circostante;*

b3) sistemazioni idrauliche e opere di difesa inserite in un organico progetto esteso all'intera unità idrografica che utilizzino materiali e tecnologie della ingegneria naturalistica, che siano volti alla riqualificazione degli assetti ecologici e paesaggistici dei luoghi;

b4) realizzazione di opere infrastrutturali a rete interrate pubbliche e/o di interesse pubblico, a condizione che siano di dimostrata assoluta necessità e non siano localizzabili altrove;

b5) realizzazione di sistemi di affinamento delle acque reflue attraverso tecniche di lagunaggio e fitodepurazione anche ai fini del loro riciclo o del recapito nei corsi d'acqua episodici;

PHEEDRA Srl Servizi di Ingegneria Integrata Via Lago di Nemi, 90 74121 - Taranto (Italy) Tel. +39.099.7722302 - Fax: +39.099.9870285 Email: info@pheedra.it - web: www.pheedra.it	RELAZIONE ILLUSTRATIVA DEL RAPPORTO CON GLI ELEMENTI TUTELATI DAL PPTR	Pagina 15 di 67
---	---	-----------------

Committente: Edison Rinnovabili S.p.A. Foro Buonaparte 31 20121 Milano (MI)	PROGETTO PER LA REALIZZAZIONE DI UN PARCO EOLICO NEL COMUNE DI CERIGNOLA (FG) NELLE LOCALITA' "LA MOSCHELLA" E "BELLAVEDUTA"	Nome del file: CRE-AMB-REL-070_01
---	---	---

b6) realizzazione di strutture facilmente rimovibili di piccole dimensioni per attività connesse al tempo libero, realizzate in materiali ecocompatibili, che non compromettano i caratteri dei luoghi, non comportino la frammentazione dei corridoi di connessione ecologica e l'aumento di superficie impermeabile, prevedendo idonee opere di mitigazione degli impatti;

b7) realizzazione di opere migliorative incluse le sostituzioni o riparazioni di componenti strutturali, impianti o parti di essi ricadenti in un insediamento già esistente.

4. Nel rispetto delle norme per il rilascio dell'autorizzazione paesaggistica, si auspicano piani, progetti e interventi:

c1) per la realizzazione di percorsi per la "mobilità dolce" su viabilità esistente, senza opere di impermeabilizzazione dei suoli e correttamente inserite nel paesaggio;

c2) per la rimozione di tutti gli elementi artificiali estranei all'alveo, che ostacolano il naturale decorso delle acque;

c3) per la ricostituzione della continuità ecologica del corso d'acqua attraverso opere di rinaturalizzazione dei tratti artificializzati;

c4) per la ristrutturazione edilizia di manufatti legittimamente esistenti, che preveda la rimozione di parti in contrasto con le qualità paesaggistiche dei luoghi e sia finalizzata al loro migliore inserimento nel contesto paesaggistico.

Si specifica che il cavidotto sarà completamente interrato, inoltre nelle aree per le quali è previsto l'attraversamento di canali e corsi d'acqua individuati come Beni Paesaggistici dal PPTR, e di altri punti del reticolo secondario, esso avverrà in TOC (Trivellazione Orizzontale Controllata), in modo da non alterare l'assetto idrogeomorfologico dell'area; tale tipologia di intervento è compatibile con l'art. 46 lettera a10) delle NTA del PPTR. Tale tecnologia infatti consente la posa lungo un profilo trivellato di tubazioni in polietilene, in acciaio o in ghisa sferoidale. Il profilo di trivellazione, accuratamente prescelto in fase progettuale, viene seguito grazie a sistemi di guida estremamente precisi, solitamente magnetici, tali da consentire di evitare ostacoli naturali e/o artificiali e di raggiungere un obiettivo prestabilito, operando da una postazione prossima al punto di ingresso nel terreno della perforazione, con una macchina di perforazione chiamata RIG. La perforazione viene solitamente favorita dall'uso di fluidi – fanghi bentonitici o polimerici –, non sono necessari scavi a cielo aperto lungo l'asse di trivellazione e, al termine delle operazioni, l'area di lavoro viene restituita allo status quo ante, mediante il ripristino dei punti di ingresso e di uscita.

La tecnologia TOC pertanto consente di lasciare inalterata l'assetto paesaggistico dell'area di intervento, non determina scavi o materiali di risulta, non prevede asportazioni di materiale vegetale e arboreo, né la realizzazione di nuovi tracciati, risulta pertanto non invasiva e compatibile con il regime di tutela previsto per il Bene Paesaggistico.

PHEEDRA Srl Servizi di Ingegneria Integrata Via Lago di Nemi, 90 74121 – Taranto (Italy) Tel. +39.099.7722302 – Fax: +39.099.9870285 Email: info@pheedra.it – web: www.pheedra.it	RELAZIONE ILLUSTRATIVA DEL RAPPORTO CON GLI ELEMENTI TUTELATI DAL PPTR	Pagina 16 di 67
---	---	-----------------



Figura 5 - Stralcio studio degli attraversamenti – “CRE-CIV-TAV-017 – Studio degli attraversamenti”

L'intervento pertanto risulta essere pertanto compatibile.

▪ **Ulteriori Contesti:**

Nessuna Interferenza

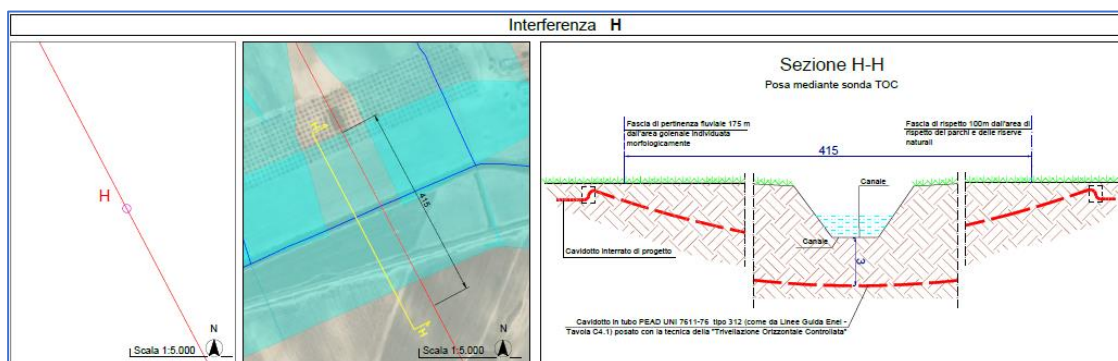
Componenti botanico- vegetazionali

▪ **Beni Paesaggistici:**

Nessuna interferenza

▪ **Ulteriori Contesti:**

UCP- Formazione Arbustiva in evoluzione naturale

Il PPTR, all'art. 59 individua Formazioni arbustive in evoluzione naturale (art 143, comma 1, lett. e, del Codice), come " *Consistono in formazioni vegetali basse e chiuse composte principalmente di cespugli, arbusti e piante erbacee in evoluzione naturale, spesso derivate dalla degradazione delle aree a bosco e/o a macchia o da rinnovazione delle stesse per ricolonizzazione di aree in adiacenza, come delimitati nelle tavole della sezione 6.2.1. "*

All'art. 66 delle NTA si individuano le Misure di salvaguardia e di utilizzazione per "Prati e pascoli naturali" e "Formazioni arbustive in evoluzione naturale":

2. *In sede di accertamento di compatibilità paesaggistica di cui all'art. 91, ai fini della salvaguardia e della corretta utilizzazione dei siti di cui al presente articolo, si considerano non ammissibili tutti i piani, progetti e interventi in contrasto con gli obiettivi di qualità e le normative d'uso di cui all'art. 37 e in particolare, fatta eccezione per quelli di cui al comma 3, quelli che comportano:*

a1) *rimozione della vegetazione erbacea, arborea od arbustiva naturale, fatte salve le attività agro-silvopastorali e la rimozione di specie alloctone invasive;*

a2) *eliminazione o trasformazione degli elementi antropici e seminaturali del paesaggio agrario con alta valenza ecologica e paesaggistica;*

Committente: Edison Rinnovabili S.p.A. Foro Buonaparte 31 20121 Milano (MI)	PROGETTO PER LA REALIZZAZIONE DI UN PARCO EOLICO NEL COMUNE DI CERIGNOLA (FG) NELLE LOCALITÀ "LA MOSCHELLA" E "BELLAVEDUTA"	Nome del file: CRE-AMB-REL-070_01
---	--	---

a3) dissodamento e macinazione delle pietre nelle aree a pascolo naturale;

a4) conversione delle superfici a vegetazione naturale in nuove colture agricole e altri usi; 50

a5) nuovi manufatti edilizi a carattere non agricolo;

a6) realizzazione e ampliamento di impianti per la produzione di energia, fatta eccezione per gli interventi indicati nella parte seconda dell'elaborato del PPTR 4.4.1 - Linee guida sulla progettazione e localizzazione di impianti di energia rinnovabile;

a7) realizzazione e ampliamento di impianti per la depurazione delle acque reflue, per lo smaltimento e il recupero dei rifiuti. Fanno eccezione i sistemi per la raccolta delle acque piovane, di reti idrica/fognaria duale, di sistemi di riciclo delle acque reflue attraverso tecniche di lagunaggio e fitodepurazione. L'installazione di tali sistemi tecnologici deve essere realizzata in modo da mitigare l'impatto visivo, non alterare la struttura edilizia originaria, non comportare aumenti di superficie coperta o di volumi, non compromettere la lettura dei valori paesaggistici;

a8) nuove attività estrattive e ampliamenti, fatta eccezione per attività estrattive connesse con il reperimento di materiali di difficile reperibilità (come definiti dal P.R.A.E.).

3. Tutti i piani, progetti e interventi ammissibili perché non indicati al comma 2, devono essere realizzati nel rispetto dell'assetto paesaggistico, non compromettendo gli elementi storico-culturali e di naturalità esistenti, garantendo elevati livelli di piantumazione e di permeabilità dei suoli, assicurando la salvaguardia delle visuali e dell'accessibilità pubblica ai luoghi dai quali è possibile godere di tali visuali, e prevedendo per l'eventuale divisione dei fondi:

- muretti a secco realizzati con materiali locali e nel rispetto dei caratteri costruttivi e delle qualità paesaggistiche dei luoghi;
- siepi vegetali realizzate con specie arbustive e arboree autoctone, ed eventualmente anche recinzioni a rete coperte da vegetazione arbustiva e rampicante autoctona;
- e comunque con un congruo numero di varchi per permettere il passaggio della fauna selvatica.

4. Nel rispetto delle norme per l'accertamento di compatibilità paesaggistica, si auspicano piani, progetti e interventi:

c1) di manutenzione e ripristino dei muretti a secco esistenti limitati alle parti in cattivo stato di conservazione, senza smantellamento totale del manufatto;

c2) di conservazione dell'utilizzazione agro-pastorale dei suoli, manutenzione delle strade poderali senza opere di impermeabilizzazione, nonché salvaguardia e trasformazione delle strutture funzionali alla pastorizia mantenendo, recuperando o ripristinando tipologie, materiali, colori coerenti con i caratteri paesaggistici del luogo, evitando l'inserimento di elementi dissonanti e privilegiando l'uso di tecnologie eco-compatibili;

PHEEDRA Srl Servizi di Ingegneria Integrata Via Lago di Nemi, 90 74121 - Taranto (Italy) Tel. +39.099.7722302 - Fax: +39.099.9870285 Email: info@pheedra.it - web: www.pheedra.it	RELAZIONE ILLUSTRATIVA DEL RAPPORTO CON GLI ELEMENTI TUTELATI DAL PPTR	Pagina 18 di 67
---	---	-----------------

Committente: Edison Rinnovabili S.p.A. Foro Buonaparte 31 20121 Milano (MI)	PROGETTO PER LA REALIZZAZIONE DI UN PARCO EOLICO NEL COMUNE DI CERIGNOLA (FG) NELLE LOCALITA' "LA MOSCHELLA" E "BELLAVEDUTA"	Nome del file: CRE-AMB-REL-070_01
---	---	---

c3) di ristrutturazione edilizia di manufatti legittimamente esistenti che preveda la rimozione di parti in contrasto con le qualità paesaggistiche dei luoghi e sia finalizzata al loro migliore inserimento nel contesto paesaggistico;

c4) per la realizzazione di percorsi per la "mobilità dolce" su viabilità esistente, senza opere di impermeabilizzazione dei suoli e correttamente inserite nel paesaggio.

5. Le misure di salvaguardia e utilizzazione di cui ai commi precedenti si applicano in tutte le zone territoriali omogenee a destinazione rurale.

Il cavidotto interrato intercetta per un breve tratto l'UCP in oggetto. Si specifica che l'intervento in tale tratto sarà realizzato IN TOC (Trivellazione Orizzontale Controllata), Tale tecnologia, consente infatti di evitare ostacoli naturali e/o artificiali e di raggiungere un obiettivo prestabilito, operando da una postazione prossima al punto di ingresso nel terreno della perforazione, con una macchina di perforazione chiamata RIG. Non sono necessari scavi a cielo aperto lungo l'asse di trivellazione e, al termine delle operazioni, l'area di lavoro viene restituita allo status quo ante, mediante il ripristino dei punti di ingresso e di uscita.

L'intervento risulta essere ammissibile poiché, per quanto su detto, non richiede la rimozione di vegetazione erbacea, arborea e arbustiva naturale, l'eliminazione o trasformazione di elementi antropici di alta valenza ecologica paesaggistica, la trasformazione di superfici a vegetazione naturale in altri usi, la realizzazione di manufatti fuori terra essendo interrato.

L'intervento, pertanto è da considerarsi compatibile.

Componenti delle aree protette e dei siti naturalistici

▪ Beni Paesaggistici:

BP – Parchi e riserve

In accordo con quanto previsto dall'art.71 "Prescrizioni per i Parchi e le Riserve", si rappresenta che la disciplina dei parchi e riserve è quella contenuta nei relativi atti istitutivi e nelle norme di salvaguardia ivi previste, oltre che nei piani territoriali e nei regolamenti ove adottati, in quanto coerenti con la disciplina di tutela del presente Piano.

Nei parchi e nelle riserve (come definiti all'art. 68, punto 1) non sono comunque ammissibili piani, progetti e interventi che comportano:

a1) realizzazione e ampliamento di impianti per la depurazione delle acque reflue, per lo smaltimento e il recupero dei rifiuti. Fanno eccezione i sistemi per la raccolta delle acque piovane, di reti idrica/fognaria duale, di sistemi di riciclo delle acque reflue attraverso tecniche di lagunaggio e fitodepurazione. L'installazione di tali sistemi tecnologici deve essere realizzata in modo da mitigare l'impatto visivo, non alterare la struttura edilizia originaria, non comportare aumenti di superficie coperta o di volumi, non compromettere la lettura dei valori paesaggistici;

PHEEDRA Srl Servizi di Ingegneria Integrata Via Lago di Nemi, 90 74121 – Taranto (Italy) Tel. +39.099.7722302 – Fax: +39.099.9870285 Email: info@pheedra.it – web: www.pheedra.it	RELAZIONE ILLUSTRATIVA DEL RAPPORTO CON GLI ELEMENTI TUTELATI DAL PPTR	Pagina 19 di 67
---	---	-----------------

Committente: Edison Rinnovabili S.p.A. Foro Buonaparte 31 20121 Milano (MI)	PROGETTO PER LA REALIZZAZIONE DI UN PARCO EOLICO NEL COMUNE DI CERIGNOLA (FG) NELLE LOCALITA' "LA MOSCHELLA" E "BELLAVEDUTA"	Nome del file: CRE-AMB-REL-070_01
---	---	---

a2) realizzazione e ampliamento di impianti per la produzione di energia, fatta eccezione per gli interventi indicati nella parte seconda dell'elaborato del PPTR 4.4.1 - Linee guida sulla progettazione e localizzazione di impianti di energia rinnovabile;

a3) nuove attività estrattive e ampliamenti;

a4) rimozione/trasformazione della vegetazione naturale con esclusione degli interventi finalizzati alla gestione forestale naturalistica;

a5) eliminazione o trasformazione degli elementi antropici e seminaturali del paesaggio agrario con alta valenza ecologica e paesaggistica, in particolare dei muretti a secco, dei terrazzamenti, delle specchie, delle cisterne, dei fontanili, delle siepi, dei filari alberati, dei pascoli e delle risorgive.

Il cavidotto interrato intercetta per un breve tratto il Parco Naturale Regionale Fiume Ofanto.

Si specifica che l'intervento in tale tratto sarà realizzato IN TOC (Trivellazione Orizzontale Controllata), Tale tecnologia, consente infatti di evitare ostacoli naturali e/o artificiali e di raggiungere un obiettivo prestabilito, operando da una postazione prossima al punto di ingresso nel terreno della perforazione, con una macchina di perforazione chiamata RIG. Non sono necessari scavi a cielo aperto lungo l'asse di trivellazione e, al termine delle operazioni, l'area di lavoro viene restituita allo status quo ante, mediante il ripristino dei punti di ingresso e di uscita.

L'intervento risulta essere ammissibile poiché, per quanto su detto, non richiede la rimozione/trasformazione di vegetazione naturale, l'eliminazione o trasformazione di elementi antropici di alta valenza ecologica paesaggistica.

L'intervento, pertanto è da considerarsi compatibile.

▪ **Ulteriori Contesti:**

UCP-Siti di Rilevanza Naturalistica

UCP -Aree di rispetto dei parchi e delle riserve regionali (100m)

Il PPTR, all'art. 68 individua Siti di rilevanza naturalistica (art. 143, comma 1, lettera e, del Codice), come "Consistono nei siti ai sensi della Dir. 79/409/CEE, della Dir. 92/43/CEE di cui all'elenco pubblicato con decreto Ministero dell'Ambiente 30 marzo 2009 e nei siti di valore naturalistico classificati all'interno del progetto Bioitaly come siti di interesse nazionale e regionale per la presenza di flora e fauna di valore conservazionistico, come delimitati nelle tavole della sezione 6.2.2 e le aree individuate successivamente all'approvazione del PPTR ai sensi della normativa specifica vigente."

All'art. 73 delle NTA si individuano le Misure di salvaguardia e di utilizzazione per i siti di rilevanza naturalistica:

1. La disciplina dei siti di rilevanza naturalistica di cui al presente articolo è contenuta nei piani di gestione e/o nelle misure di conservazione ove esistenti.

PHEEDRA Srl Servizi di Ingegneria Integrata Via Lago di Nemi, 90 74121 - Taranto (Italy) Tel. +39.099.7722302 - Fax: +39.099.9870285 Email: info@pheedra.it - web: www.pheedra.it	RELAZIONE ILLUSTRATIVA DEL RAPPORTO CON GLI ELEMENTI TUTELATI DAL PPTR	Pagina 20 di 67
---	---	-----------------

Committente: Edison Rinnovabili S.p.A. Foro Buonaparte 31 20121 Milano (MI)	PROGETTO PER LA REALIZZAZIONE DI UN PARCO EOLICO NEL COMUNE DI CERIGNOLA (FG) NELLE LOCALITA' "LA MOSCHELLA" E "BELLAVEDUTA"	Nome del file: CRE-AMB-REL-070_01
---	---	---

2. Tutti gli interventi di edificazione, ove consentiti, devono essere realizzati garantendo il corretto inserimento paesaggistico e nel rispetto delle tipologie tradizionali e degli equilibri ecosistemico-ambientali.

3. Nei siti di rilevanza naturalistica come definiti all'art. 68, punto 2), si applicano le misure di salvaguardia e di utilizzazione di cui al successivo comma 4).

4. In sede di accertamento di compatibilità paesaggistica di cui all'art. 91, ai fini della salvaguardia e della corretta utilizzazione dei siti di cui al presente articolo, si considerano non ammissibili tutti i piani, progetti e interventi in contrasto con gli obiettivi di qualità e le normative d'uso di cui all'art. 37 e in particolare, quelli che comportano:

a1) realizzazione e ampliamento di impianti per la depurazione delle acque reflue, per lo smaltimento e il recupero dei rifiuti. Fanno eccezione i sistemi per la raccolta delle acque piovane, di reti idrica/fognaria duale, di sistemi di riciclo delle acque reflue attraverso tecniche di lagunaggio e fitodepurazione. L'installazione di tali sistemi tecnologici deve essere realizzata in modo da mitigare l'impatto visivo, non alterare la struttura edilizia originaria, non comportare aumenti di superficie coperta o di volumi, non compromettere la lettura dei valori paesaggistici;

a2) realizzazione e ampliamento di impianti per la produzione di energia, fatta eccezione per gli interventi indicati nella parte seconda dell'elaborato del PPTR 4.4.1 - Linee guida sulla progettazione e localizzazione di impianti di energia rinnovabile;

a3) nuove attività estrattive e ampliamenti. Per i soli materiali lapidei di difficile reperibilità, così come riportato dal PRAE vigente, è consentito l'ampliamento delle attività estrattive, autorizzate ai sensi della L.R.37/1985 e s.m.i., in esercizio alla data di adozione del presente Piano. Tale ampliamento può essere autorizzato solo a seguito dell'accertamento dell'avvenuto recupero di una superficie equivalente a quella di cui si chiede l'ampliamento stesso avendo cura di preservare, nell'individuazione dell'area di ampliamento, i manufatti di maggiore pregio ivi presenti. In ogni caso la superficie richiesta di ampliamento non deve eccedere il 50% della superficie già autorizzata. Tutta la documentazione relativa all'accertamento dell'avvenuto recupero delle aree già oggetto di coltivazione deve essere trasmessa all'Amministrazione competente al rilascio dell'accertamento di compatibilità paesaggistica unitamente all'aggiornamento del Piano di Recupero, esteso all'intera area di cava e comprensivo di azioni ed interventi riguardanti l'area già coltivata e recuperata. Il Piano di Recupero dovrà mirare all'inserimento delle aree oggetto di attività estrattiva nel contesto paesaggistico in coerenza con le componenti antropiche, agricole, insediative e con la struttura geomorfologica e naturalistica dei luoghi.

a4) rimozione/trasformazione della vegetazione naturale con esclusione degli interventi finalizzati alla gestione forestale naturalistica;

a5) eliminazione o trasformazione degli elementi antropici e seminaturali del paesaggio agrario con alta valenza ecologica e paesaggistica, in particolare dei muretti a secco, dei terrazzamenti, delle specchie, delle cisterne, dei fontanili, delle siepi, dei filari alberati, dei pascoli e delle risorgive.

PHEEDRA Srl Servizi di Ingegneria Integrata Via Lago di Nemi, 90 74121 - Taranto (Italy) Tel. +39.099.7722302 - Fax: +39.099.9870285 Email: info@pheedra.it - web: www.pheedra.it	RELAZIONE ILLUSTRATIVA DEL RAPPORTO CON GLI ELEMENTI TUTELATI DAL PPTR	Pagina 21 di 67
---	---	-----------------

Committente: Edison Rinnovabili S.p.A. Foro Buonaparte 31 20121 Milano (MI)	PROGETTO PER LA REALIZZAZIONE DI UN PARCO EOLICO NEL COMUNE DI CERIGNOLA (FG) NELLE LOCALITA' "LA MOSCHELLA" E "BELLAVEDUTA"	Nome del file: CRE-AMB-REL-070_01
---	---	---

Inoltre all'art. 72 delle NTA si individuano le Misure di salvaguardia e utilizzazione per l'Area di rispetto dei Parchi e delle Riserve regionali:

1. Nei territori interessati dalla presenza di aree di rispetto dei parchi e delle riserve regionali come definita all'art. 68, punto 3), si applicano le misure di salvaguardia e di utilizzazione di cui al successivo comma 2).

2. In sede di accertamento di compatibilità paesaggistica di cui all'art. 91, ai fini della salvaguardia e della corretta utilizzazione dei siti di cui al presente articolo, si considerano non ammissibili tutti i piani, progetti e interventi in contrasto con gli obiettivi di qualità e le normative d'uso di cui all'art. 37 e in particolare, quelli che comportano:

a1) realizzazione e ampliamento di impianti per la depurazione delle acque reflue, per lo smaltimento e il recupero dei rifiuti. Fanno eccezione i sistemi per la raccolta delle acque piovane, di reti idrica/fognaria duale, di sistemi di riciclo delle acque reflue attraverso tecniche di lagunaggio e fitodepurazione. L'installazione di tali sistemi tecnologici deve essere realizzata in modo da mitigare l'impatto visivo, non alterare la struttura edilizia originaria, non comportare aumenti di superficie coperta o di volumi, non compromettere la lettura dei valori paesaggistici;

a2) realizzazione e ampliamento di impianti per la produzione di energia, fatta eccezione per gli interventi indicati nella parte seconda dell'elaborato del PPTR 4.4.1 - Linee guida sulla progettazione e localizzazione di impianti di energia rinnovabile;

a3) nuove attività estrattive e ampliamenti;

a4) rimozione/trasformazione della vegetazione naturale con esclusione degli interventi finalizzati alla gestione forestale naturalistica;

a5) eliminazione o trasformazione degli elementi antropici e seminaturali del paesaggio agrario con alta valenza ecologica e paesaggistica, in particolare dei muretti a secco, dei terrazzamenti, delle specchie, delle 54 cisterne, dei fontanili, delle siepi, dei filari alberati, dei pascoli e delle risorgive.

Il cavidotto interrato intercetta per un breve tratto la ZSC Valle Ofanto – Lago di Capaciotti e la relativa fascia di rispetto.

Si specifica che l'intervento in tale tratto sarà realizzato IN TOC (Trivellazione Orizzontale Controllata), Tale tecnologia, consente infatti di evitare ostacoli naturali e/o artificiali e di raggiungere un obiettivo prestabilito, operando da una postazione prossima al punto di ingresso nel terreno della perforazione, con una macchina di perforazione chiamata RIG. Non sono necessari scavi a cielo aperto lungo l'asse di trivellazione e, al termine delle operazioni, l'area di lavoro viene restituita allo status quo ante, mediante il ripristino dei punti di ingresso e di uscita.

PHEEDRA Srl Servizi di Ingegneria Integrata Via Lago di Nemi, 90 74121 – Taranto (Italy) Tel. +39.099.7722302 – Fax: +39.099.9870285 Email: info@pheedra.it – web: www.pheedra.it	RELAZIONE ILLUSTRATIVA DEL RAPPORTO CON GLI ELEMENTI TUTELATI DAL PPTR	Pagina 22 di 67
---	---	-----------------

Committente: Edison Rinnovabili S.p.A. Foro Buonaparte 31 20121 Milano (MI)	PROGETTO PER LA REALIZZAZIONE DI UN PARCO EOLICO NEL COMUNE DI CERIGNOLA (FG) NELLE LOCALITA' "LA MOSCHELLA" E "BELLAVEDUTA"	Nome del file: CRE-AMB-REL-070_01
---	---	---

L'intervento risulta essere ammissibile poiché, per quanto su detto, non richiedere la rimozione/trasformazione di vegetazione naturale, l'eliminazione o trasformazione di elementi antropici di alta valenza ecologica paesaggistica.

L'intervento, pertanto è da considerarsi compatibile.

Componenti culturali e insediative

- **Beni Paesaggistici:**

Nessuna interferenza

- **Ulteriori Contesti:**

Il PPTR all'art. 76 Testimonianze della stratificazione insediativa siti interessati dalla presenza e/o stratificazione di beni storico culturali di particolare valore paesaggistico in quanto espressione dei caratteri identitari del territorio regionale: segnalazioni architettoniche e segnalazioni archeologiche.

Al comma 2) lettera b) individua tra le testimonianze della stratificazione insediativa le

“aree appartenenti alla rete dei tratturi e alle loro diramazioni minori in quanto monumento della storia economica e locale del territorio pugliese interessato dalle migrazioni stagionali degli armenti e testimonianza archeologica di insediamenti di varia epoca. Tali tratturi sono classificati in “reintegrati” o “non reintegrati” come indicato nella Carta redatta a cura del Commissariato per la reintegra dei Tratturi di Foggia del 1959.”

L'art.81 delle NTA prevede come Misure di salvaguardia e di utilizzazione per le testimonianze della stratificazione insediativa:

2. In sede di accertamento di compatibilità paesaggistica di cui all'art. 91, ai fini della salvaguardia e della corretta utilizzazione dei siti di cui al presente articolo, si considerano non ammissibili tutti i piani, progetti e interventi in contrasto con gli obiettivi di qualità e le normative d'uso di cui all'art. 37 e in particolare, fatta eccezione per quelli di cui al comma 3, quelli che comportano:

a1) qualsiasi trasformazione che possa compromettere la conservazione dei siti interessati dalla presenza e/o stratificazione di beni storico culturali;

a2) realizzazione di nuove costruzioni, impianti e, in genere, opere di qualsiasi specie, anche se di carattere provvisorio;

a3) realizzazione e ampliamento di impianti per lo smaltimento e il recupero dei rifiuti e per la depurazione delle acque reflue;

PHEEDRA Srl Servizi di Ingegneria Integrata Via Lago di Nemi, 90 74121 – Taranto (Italy) Tel. +39.099.7722302 – Fax: +39.099.9870285 Email: info@pheedra.it – web: www.pheedra.it	RELAZIONE ILLUSTRATIVA DEL RAPPORTO CON GLI ELEMENTI TUTELATI DAL PPTR	Pagina 23 di 67
---	---	-----------------

Committente: Edison Rinnovabili S.p.A. Foro Buonaparte 31 20121 Milano (MI)	PROGETTO PER LA REALIZZAZIONE DI UN PARCO EOLICO NEL COMUNE DI CERIGNOLA (FG) NELLE LOCALITÀ "LA MOSCHELLA" E "BELLAVEDUTA"	Nome del file: CRE-AMB-REL-070_01
---	--	---

a4) realizzazione e ampliamento di impianti per la produzione di energia, fatta eccezione per gli interventi indicati nella parte seconda dell'elaborato del PPTR 4.4.1 - Linee guida sulla progettazione e localizzazione di impianti di energia rinnovabile;

a5) nuove attività estrattive e ampliamenti;

a6) escavazioni ed estrazioni di materiali;

a7) realizzazione di gasdotti, elettrodotti, linee telefoniche o elettriche e delle relative opere accessorie fuori terra (cabine di trasformazione, di pressurizzazione, di conversione, di sezionamento, di manovra ecc.); è fatta eccezione, nelle sole aree prive di qualsiasi viabilità, per le opere elettriche in media e bassa tensione necessarie agli allacciamenti delle forniture di energia elettrica; sono invece ammissibili tutti gli impianti a rete se interrati sotto strada esistente ovvero in attraversamento trasversale utilizzando tecniche non invasive che interessino il percorso più breve possibile;

a8) costruzione di strade che comportino rilevanti movimenti di terra o compromissione del paesaggio (ad esempio, in trincea, rilevato, viadotto).

3. Fatta salva la procedura di accertamento di compatibilità paesaggistica di cui all'art. 91, nel rispetto della disciplina di tutela dei beni di cui alla parte II del Codice, degli obiettivi di qualità e delle normative d'uso di cui all'art. 37, nonché degli atti di governo del territorio vigenti ove più restrittivi, sono ammissibili, piani, progetti e interventi diversi da quelli di cui al comma 2, nonché i seguenti:

b1) ristrutturazione di manufatti edilizi ed attrezzature legittimamente esistenti, con esclusione della demolizione e ricostruzione per i soli manufatti di riconosciuto valore culturale e/o identitario, che mantengano, recuperino o ripristinino le caratteristiche costruttive, le tipologie, i materiali, i colori tradizionali del luogo evitando l'inserimento di elementi dissonanti e privilegiando l'uso di tecnologie eco-compatibili;

b2) realizzazione di strutture facilmente rimovibili, connesse con la tutela e valorizzazione delle testimonianze della stratificazione;

b3) realizzazione di infrastrutture a rete necessarie alla valorizzazione e tutela dei siti o al servizio degli insediamenti esistenti, purché la posizione e la disposizione planimetrica dei tracciati non compromettano i valori storico-culturali e paesaggistici;

b4) demolizione e ricostruzione di edifici esistenti e di infrastrutture stabili legittimamente esistenti privi di valore culturale e/o identitario, garantendo il rispetto dei caratteri storico-tipologici ed evitando l'inserimento di elementi dissonanti, o con delocalizzazione al di fuori della fascia tutelata, anche attraverso specifiche incentivazioni previste da norme comunitarie, nazionali o regionali o atti di governo del territorio;

b5) realizzazione di annessi rustici e di altre strutture connesse alle attività agro-silvo-pastorali e ad altre attività di tipo abitativo e turistico-ricettivo. I manufatti consentiti dovranno essere realizzati preferibilmente in adiacenza alle strutture esistenti, essere dimensionalmente compatibili con le

PHEEDRA Srl Servizi di Ingegneria Integrata Via Lago di Nemi, 90 74121 - Taranto (Italy) Tel. +39.099.7722302 - Fax: +39.099.9870285 Email: info@pheedra.it - web: www.pheedra.it	RELAZIONE ILLUSTRATIVA DEL RAPPORTO CON GLI ELEMENTI TUTELATI DAL PPTR	Pagina 24 di 67
---	---	-----------------

Committente: Edison Rinnovabili S.p.A. Foro Buonaparte 31 20121 Milano (MI)	PROGETTO PER LA REALIZZAZIONE DI UN PARCO EOLICO NEL COMUNE DI CERIGNOLA (FG) NELLE LOCALITA' "LA MOSCHELLA" E "BELLAVEDUTA"	Nome del file: CRE-AMB-REL-070_01
---	---	---

preesistenze e i caratteri del sito e dovranno garantire il mantenimento, il recupero o il ripristino di tipologie, materiali, colori coerenti con i caratteri paesaggistici, evitando l'inserimento di elementi dissonanti e privilegiando l'uso di tecnologie ecocompatibili.

3 bis. Nelle aree interessate da testimonianze della stratificazione insediativa - aree a rischio archeologico, come definite all'art. 76, punto 2), lettere c), ricadenti in zone territoriali omogenee a destinazione rurale alla data di entrata in vigore del presente piano, si applicano le misure di salvaguardia e di utilizzazione di cui al successivo comma 3 ter.

3 ter. Fatta salva la disciplina di tutela prevista dalla Parte II del Codice e ferma restando l'applicazione dell'art. 106 co.1, preliminarmente all'esecuzione di qualsivoglia intervento che comporti attività di scavo e/o movimento terra, compreso lo scasso agricolo, che possa compromettere il ritrovamento e la conservazione dei reperti, è necessaria l'esecuzione di saggi archeologici da sottoporre alla Sovrintendenza per i Beni Archeologici competente per territorio per il nulla osta.

4. Nel rispetto delle norme per l'accertamento di compatibilità paesaggistica, si auspicano piani, progetti e interventi:

c1) per la realizzazione di opere di scavo e di ricerca archeologica nonché di restauro, sistemazione, conservazione, protezione e valorizzazione dei siti, delle emergenze architettoniche ed archeologiche, nel rispetto della specifica disciplina in materia di attività di ricerca archeologica e tutela del patrimonio architettonico, culturale e paesaggistico;

c2) per la realizzazione di aree a verde, attrezzate con percorsi pedonali e spazi di sosta nonché di collegamenti viari finalizzati alle esigenze di fruizione dell'area da realizzarsi con materiali compatibili con il contesto paesaggistico e senza opere di impermeabilizzazione.

Per quanto ciò detto, si specifica che nel tratto di interferenza con i tratturi "Tratturello Cerignola – Melfi, Regio Tratturello Stornara Montemilone, SP83 Regio Tratturello Candela Montegentile" essi coincidono con strade esistenti pubbliche asfaltate. Ciò nonostante, si specifica che il cavidotto sarà comunque realizzato in TOC nel tratto di interferenza, (tecnica non invasiva) compatibile con gli indirizzi di salvaguardia delle componenti culturali e insediative.

La realizzazione del cavidotto risulta compatibile

L'art. 76 delle N.T.A. del PPTR individua come Area di rispetto delle componenti culturali e insediative (art 143, comma 1, lett. e, del Codice) in una fascia di salvaguardia dal perimetro esterno dei siti di cui al precedente punto 2), lettere a) e b), e delle zone di interesse archeologico di cui all'art. 75, punto 3, finalizzata a garantire la tutela e la valorizzazione del contesto paesaggistico in cui tali beni sono ubicati. In particolare:

PHEEDRA Srl Servizi di Ingegneria Integrata Via Lago di Nemi, 90 74121 – Taranto (Italy) Tel. +39.099.7722302 – Fax: +39.099.9870285 Email: info@pheedra.it – web: www.pheedra.it	RELAZIONE ILLUSTRATIVA DEL RAPPORTO CON GLI ELEMENTI TUTELATI DAL PPTR	Pagina 25 di 67
---	---	-----------------

Committente: Edison Rinnovabili S.p.A. Foro Buonaparte 31 20121 Milano (MI)	PROGETTO PER LA REALIZZAZIONE DI UN PARCO EOLICO NEL COMUNE DI CERIGNOLA (FG) NELLE LOCALITA' "LA MOSCHELLA" E "BELLAVEDUTA"	Nome del file: CRE-AMB-REL-070_01
---	---	---

- per le testimonianze della stratificazione insediativa di cui al precedente punto 2, lettera a) e per le zone di interesse archeologico di cui all'art. 75, punto 3, prive di prescrizioni di tutela indiretta ai sensi dell'art. 45 del Codice, essa assume la profondità di 100 m se non diversamente cartografata nella tavola 6.3.1.
- per le aree appartenenti alla rete dei tratturi di cui all'art.75 punto 3) essa assume la profondità di 100 metri per i tratturi reintegrati e la profondità di 30 metri per i tratturi non reintegrati.

L'art.82 delle NTA prevede come Misure di salvaguardia e di utilizzazione per l'area di rispetto delle componenti culturali insediative:

1. Fatta salva la disciplina di tutela dei beni culturali prevista dalla Parte II del Codice, nell'area di rispetto delle componenti culturali insediative di cui all'art. 76, punto 3, ricadenti in zone territoriali omogenee a destinazione rurale alla data di entrata in vigore del presente piano, si applicano le misure di salvaguardia e di utilizzazione di cui ai successivi commi 2) e 3).

2. In sede di accertamento di compatibilità paesaggistica di cui all'art. 91, ai fini della salvaguardia e della corretta utilizzazione dei siti di cui al presente articolo, si considerano non ammissibili tutti i piani, progetti e interventi in contrasto con gli obiettivi di qualità e le normative d'uso di cui all'art. 37 e in particolare, fatta eccezione per quelli di cui al comma 3, quelli che comportano:

a1) qualsiasi trasformazione che possa compromettere la conservazione dei siti interessati dalla presenza e/o stratificazione di beni storico-culturali;

a2) realizzazione di nuove costruzioni, impianti e, in genere, opere di qualsiasi specie, anche se di carattere provvisorio;

a3) realizzazione e ampliamento di impianti per lo smaltimento e il recupero dei rifiuti e per la depurazione delle acque reflue;

a4) realizzazione e ampliamento di impianti per la produzione di energia, fatta eccezione per gli interventi indicati nella parte seconda dell'elaborato del PPTR 4.4.1 - Linee guida sulla progettazione e localizzazione di impianti di energia rinnovabile;

a5) nuove attività estrattive e ampliamenti;

a6) escavazioni ed estrazioni di materiali;

a7) realizzazione di gasdotti, elettrodotti, linee telefoniche o elettriche e delle relative opere accessorie fuori terra (cabine di trasformazione, di pressurizzazione, di conversione, di sezionamento, di manovra ecc.); è fatta eccezione, nelle sole aree prive di qualsiasi viabilità, per le opere elettriche in media e bassa tensione necessarie agli allacciamenti delle forniture di energia elettrica; sono invece ammissibili tutti gli impianti a rete se interrati sotto strada esistente ovvero in attraversamento trasversale utilizzando tecniche non invasive che interessino il percorso più breve possibile;

a8) costruzione di strade che comportino rilevanti movimenti di terra o compromissione del paesaggio (ad esempio, in trincea, rilevato, viadotto).

3. Fatta salva la procedura di accertamento di compatibilità paesaggistica di cui all'art. 91, nel rispetto degli obiettivi di qualità e delle normative d'uso di cui all'art. 37, nonché degli atti di governo del territorio

PHEEDRA Srl Servizi di Ingegneria Integrata Via Lago di Nemi, 90 74121 - Taranto (Italy) Tel. +39.099.7722302 - Fax: +39.099.9870285 Email: info@pheedra.it - web: www.pheedra.it	RELAZIONE ILLUSTRATIVA DEL RAPPORTO CON GLI ELEMENTI TUTELATI DAL PPTR	Pagina 26 di 67
---	---	-----------------

Committente: Edison Rinnovabili S.p.A. Foro Buonaparte 31 20121 Milano (MI)	PROGETTO PER LA REALIZZAZIONE DI UN PARCO EOLICO NEL COMUNE DI CERIGNOLA (FG) NELLE LOCALITÀ "LA MOSCHELLA" E "BELLAVEDUTA"	Nome del file: CRE-AMB-REL-070_01
---	--	---

vigenti ove più restrittivi, sono ammissibili piani, progetti e interventi diversi da quelli di cui al comma 2, nonché i seguenti:

b1) ristrutturazione di manufatti edilizi ed attrezzature legittimamente esistenti, con esclusione della demolizione e ricostruzione per i soli manufatti di riconosciuto valore culturale e/o identitario, che mantengano, recuperino o ripristinino le caratteristiche costruttive, le tipologie, i materiali, i colori tradizionali del luogo evitando l'inserimento di elementi dissonanti;

b2) trasformazione di manufatti legittimamente esistenti per una volumetria aggiuntiva non superiore al 20%, purché detti piani e/o progetti e interventi:

- siano finalizzati all'adeguamento strutturale o funzionale degli immobili, all'efficientamento energetico e alla sostenibilità ecologica;*
- comportino la riqualificazione paesaggistica dei luoghi;*
- non interrompano la continuità dei corridoi ecologici e assicurino nel contempo l'incremento della superficie permeabile e l'eliminazione degli elementi artificiali che compromettono la visibilità, fruibilità ed accessibilità degli stessi;*
- garantiscano il mantenimento, il recupero o il ripristino delle caratteristiche costruttive, delle tipologie, dei materiali, dei colori tradizionali del luogo, evitando l'inserimento di elementi dissonanti;*
- promuovano attività che consentono la produzione di forme e valori paesaggistici di contesto (agricoltura, allevamento, ecc.) e fruizione pubblica (accessibilità, attività e servizi culturali, infopoint, ecc.) del bene paesaggio;*
- incentivino la fruizione pubblica del bene attraverso la riqualificazione ed il ripristino di percorsi pedonali abbandonati e/o la realizzazione di nuovi percorsi pedonali, garantendo comunque la permeabilità degli stessi;*
- non compromettano i con visivi da e verso il territorio circostante.*

b3) realizzazione di strutture facilmente rimovibili, connesse con la tutela e valorizzazione delle testimonianze della stratificazione;

b4) demolizione e ricostruzione di edifici esistenti e di infrastrutture stabili legittimamente esistenti privi di valore culturale e/o identitario, garantendo il rispetto dei caratteri storico-tipologici ed evitando l'inserimento di elementi dissonanti, o prevedendo la delocalizzazione al di fuori della fascia tutelata, anche attraverso specifiche incentivazioni previste da norme comunitarie, nazionali o regionali o atti di governo del territorio;

b5) realizzazione di infrastrutture a rete necessarie alla valorizzazione e tutela dei siti o al servizio degli insediamenti esistenti, purché la posizione e la disposizione planimetrica dei tracciati non compromettano i valori storico-culturali e paesaggistici;

b6) adeguamento delle sezioni e dei tracciati viari esistenti nel rispetto della vegetazione ad alto e medio fusto e arbustiva presente e migliorandone l'inserimento paesaggistico;

b7) realizzazione di annessi rustici e di altre strutture connesse alle attività agro-silvo-pastorali e ad altre attività di tipo abitativo e turistico-ricettivo. I manufatti consentiti dovranno essere realizzati preferibilmente in adiacenza alle strutture esistenti, essere dimensionalmente compatibili con le preesistenze e i caratteri del sito e dovranno garantire il mantenimento, il recupero o il ripristino di

PHEEDRA Srl Servizi di Ingegneria Integrata Via Lago di Nemi, 90 74121 - Taranto (Italy) Tel. +39.099.7722302 - Fax: +39.099.9870285 Email: info@pheedra.it - web: www.pheedra.it	RELAZIONE ILLUSTRATIVA DEL RAPPORTO CON GLI ELEMENTI TUTELATI DAL PPTR	Pagina 27 di 67
---	---	-----------------

Committente: Edison Rinnovabili S.p.A. Foro Buonaparte 31 20121 Milano (MI)	PROGETTO PER LA REALIZZAZIONE DI UN PARCO EOLICO NEL COMUNE DI CERIGNOLA (FG) NELLE LOCALITÀ "LA MOSCHELLA" E "BELLAVEDUTA"	Nome del file: CRE-AMB-REL-070_01
---	--	---

tipologie, materiali, colori coerenti con i caratteri paesaggistici, evitando l'inserimento di elementi dissonanti e privilegiando l'uso di tecnologie ecocompatibili.

4. Nel rispetto delle norme per l'accertamento di compatibilità paesaggistica, si auspicano piani, progetti e interventi:

c1) per la realizzazione di opere di scavo e di ricerca archeologica nonché di restauro, sistemazione, conservazione, protezione e valorizzazione dei siti, delle emergenze architettoniche ed archeologiche, nel rispetto della specifica disciplina in materia di attività di ricerca archeologica e tutela del patrimonio architettonico, culturale e paesaggistico;

c2) per la realizzazione di aree a verde, attrezzate con percorsi pedonali e spazi di sosta nonché di collegamenti viari finalizzati alle esigenze di fruizione dell'area da realizzarsi con materiali compatibili con il contesto paesaggistico e senza opere di impermeabilizzazione.

Inoltre, il cavidotto interferisce con l'UCP- Aree di rispetto componenti culturali ed insediative, afferente alla rete dei tratturi (su detti),

Come disposto dall'art. 82 Misure di salvaguardia e di utilizzazione per l'area di rispetto delle componenti culturali insediative, al comma 2 punto a7) non è ammissibile:

"la realizzazione di gasdotti, elettrodotti, linee telefoniche o elettriche e delle relative opere accessorie fuori terra (cabine di trasformazione, di pressurizzazione, di conversione, di sezionamento, di manovra ecc.); è fatta eccezione, nelle sole aree prive di qualsiasi viabilità, per le opere elettriche in media e bassa tensione necessarie agli allacciamenti delle forniture di energia elettrica; sono invece ammissibili tutti gli impianti a rete se interrati sotto strada esistente ovvero in attraversamento trasversale utilizzando tecniche non invasive che interessino il percorso più breve possibile."

Il cavidotto in attraversamento della perimetrazione su detta sarà interrato sotto strada pubblica esistente asfaltata o in alternativa eseguito in TOC (tecnica non invasiva) per cui totalmente compatibile con gli indirizzi di salvaguardia delle componenti culturali e insediative.

L'intervento risulta pertanto compatibile

Componenti dei valori percettivi

- **Beni Paesaggistici:**

Nessuna interferenza

- **Ulteriori Contesti:**

I cavidotti interrati che si intende realizzare, interferisce con l'UCP- Strade a valenza paesaggistica, nel dettaglio con la SP95 (FG) strade marane

L'Art. 85 definisce gli ulteriori contesti di cui alle componenti dei valori percettivi:

PHEEDRA Srl Servizi di Ingegneria Integrata Via Lago di Nemi, 90 74121 - Taranto (Italy) Tel. +39.099.7722302 - Fax: +39.099.9870285 Email: info@pheedra.it - web: www.pheedra.it	RELAZIONE ILLUSTRATIVA DEL RAPPORTO CON GLI ELEMENTI TUTELATI DAL PPTR	Pagina 28 di 67
---	---	-----------------

Committente: Edison Rinnovabili S.p.A. Foro Buonaparte 31 20121 Milano (MI)	PROGETTO PER LA REALIZZAZIONE DI UN PARCO EOLICO NEL COMUNE DI CERIGNOLA (FG) NELLE LOCALITÀ "LA MOSCHELLA" E "BELLAVEDUTA"	Nome del file: CRE-AMB-REL-070_01
---	--	---

1) *Strade a valenza paesaggistica* (art 143, comma 1, lett. e, del Codice) come tracciati carrabili, rotabili, ciclo-pedonali e natabili dai quali è possibile cogliere la diversità, peculiarità e complessità dei paesaggi che attraversano paesaggi naturali o antropici di alta rilevanza paesaggistica, che costeggiano o attraversano elementi morfologici caratteristici (serre, costoni, lame, canali, coste di falesie o dune ecc.) e dai quali è possibile percepire panorami e scorci ravvicinati di elevato valore paesaggistico, come individuati nelle tavole della sezione 6.3.2.

L'art. n.88 delle N.T.A. prevede al comma 4 che nei territori interessati dalla presenza di componenti dei valori percettivi come definiti all'art. 85, commi 1), 2) e 3), si applicano le misure di salvaguardia e di utilizzazione di cui al successivo comma 5):

5. *In sede di accertamento di compatibilità paesaggistica di cui all'art. 91, ai fini della salvaguardia e della corretta utilizzazione dei siti di cui al presente articolo, si considerano non ammissibili tutti i piani, progetti e interventi in contrasto con gli obiettivi di qualità e le normative d'uso di cui all'art. 37 e in particolare quelli che comportano:*

a1) *la privatizzazione dei punti di vista "belvedere" accessibili al pubblico ubicati lungo le strade panoramiche o in luoghi panoramici;*

a2) *segnaletica e cartellonistica stradale che comprometta l'intervisibilità e l'integrità percettiva delle visuali panoramiche;*

a3) *ogni altro intervento che comprometta l'intervisibilità e l'integrità percettiva delle visuali panoramiche definite in sede di recepimento delle direttive di cui all'art. 87 nella fase di adeguamento e di formazione dei piani locali.*

La realizzazione dei cavidotti non comporta l'esecuzione di interventi che possano alterare o compromettere lo stato dei luoghi, compromettere l'intervisibilità e l'integrità percettiva delle visuali panoramiche sia perché il progetto prevede la messa in opera entro terra, sia perché l'intervento interessa una viabilità già esistente.

Le opere in progetto saranno realizzate senza modificarne l'assetto morfologico e piano altimetrico, in accordo con quanto previsto con l'art.88 delle NTA del PPTR e con quanto previsto dall'art.91 c.12. Quest'ultimo esenta dalla procedura di compatibilità paesaggistica gli interventi che prevedono "il collocamento entro terra di tubazioni di reti infrastrutturali, con ripristino dello stato dei luoghi e senza opere edilizie fuori terra", nel quale rientra la realizzazione del cavidotto interrato.

L'intervento risulta compatibile.

3.1.3. Strade e viabilità di servizio

PHEEDRA Srl Servizi di Ingegneria Integrata Via Lago di Nemi, 90 74121 - Taranto (Italy) Tel. +39.099.7722302 - Fax: +39.099.9870285 Email: info@pheedra.it - web: www.pheedra.it	RELAZIONE ILLUSTRATIVA DEL RAPPORTO CON GLI ELEMENTI TUTELATI DAL PPTR	Pagina 29 di 67
---	---	-----------------

Di seguito si riporta l'analisi di compatibilità delle strade e della viabilità di servizio con quanto previsto dal PPTR, in particolare nella tabella vengono riportati i Beni Paesaggistici e gli Ulteriori Contesti Paesaggistici nel quale ricade il percorso delle strade e della viabilità di servizio dell'impianto eolico:

STRADE E VIABILITA' DI SERVIZIO		
PPTR	Beni Paesaggistici	Ulteriori contesti
Componenti geomorfologiche	-	UCP - Versante
Componenti idrologiche	-	-
Componenti botanico-vegetazionali	-	-
Componenti delle aree protette e dei siti naturalistici	-	UCP – area di rispetto dei parchi e delle riserve regionali
Componenti culturali e insediative	-	UCP – area di rispetto – rete tratturi UCP – stratificazione insediativa – rete tratturi: <ul style="list-style-type: none"> ▪ <i>Tratturello Cerignola-Melfi</i> ▪ <i>Regio Tratturello Candela Montegentile</i>
Componenti dei valori percettivi	-	UCP- Strade a valenza paesaggistica: <ul style="list-style-type: none"> ▪ <i>SP91</i>

Componenti geomorfologiche

- **Beni Paesaggistici:**

Nessuna interferenza

- **Ulteriori Contesti:**

Il PPTR, all'art. 41 individua i Versanti (art. 143, comma 1, lett. e, del Codice), come " *parti di territorio a forte acclività, aventi pendenza superiore al 20%, come individuate nelle tavole della sezione 6.1.1.*

Committente: Edison Rinnovabili S.p.A. Foro Buonaparte 31 20121 Milano (MI)	PROGETTO PER LA REALIZZAZIONE DI UN PARCO EOLICO NEL COMUNE DI CERIGNOLA (FG) NELLE LOCALITA' "LA MOSCHELLA" E "BELLAVEDUTA"	Nome del file: CRE-AMB-REL-070_01
---	---	---

Negli ambiti di paesaggio 5.1 Gargano e 5.2 Monti Dauni la definizione del livello di pendenza potrà essere modificata in relazione alle caratteristiche morfologiche dei luoghi in sede di adeguamento dei Piani urbanistici generali e territoriali. “

All'art. 53 delle NTA si individuano le Misure di salvaguardia e di utilizzazione per i “Versanti” e in particolare:

2. In sede di accertamento di compatibilità paesaggistica di cui all'art. 91, ai fini della salvaguardia e della corretta utilizzazione dei siti di cui al presente articolo, si considerano non ammissibili tutti i piani, progetti e interventi in contrasto con gli obiettivi di qualità e le normative d'uso di cui all'art. 37 e in particolare, fatta eccezione per quelli di cui al comma 3, quelli che comportano:

- a1) alterazioni degli equilibri idrogeologici o dell'assetto morfologico generale del versante;*
- a2) ogni trasformazione di aree boschive ad altri usi, con esclusione degli interventi colturali eseguiti secondo criteri di silvicoltura naturalistica atti ad assicurare la conservazione e integrazione dei complessi vegetazionali naturali esistenti e delle cure previste dalle prescrizioni di polizia forestale;*
- a3) nuove attività estrattive e ampliamenti;*
- a4) realizzazione di nuclei insediativi che compromettano le caratteristiche morfologiche e la qualità paesaggistica dei luoghi;*
- a5) realizzazione e ampliamento di impianti per la produzione di energia, fatta eccezione per gli interventi indicati nella parte seconda dell'elaborato del PPTR 4.4.1 - Linee guida sulla progettazione e localizzazione di impianti di energia rinnovabile;*

3. Tutti i piani, progetti e interventi ammissibili perché non indicati al comma 2, compresi quelli finalizzati ad incrementare la sicurezza idrogeologica, devono essere realizzati nel rispetto dell'assetto paesaggistico, non compromettendo gli elementi storico-culturali e di naturalità esistenti, garantendo elevati livelli di piantumazione e di permeabilità dei suoli, assicurando la salvaguardia delle visuali e dell'accessibilità pubblica ai luoghi dai quali è possibile godere di tali visuali, e prevedendo per la divisione dei fondi:

- muretti a secco realizzati con materiali locali e nel rispetto dei caratteri costruttivi e delle qualità paesaggistiche dei luoghi;*
- siepi vegetali realizzate con specie arbustive e arboree autoctone, ed eventualmente anche recinzioni a rete coperte da vegetazione arbustiva e rampicante autoctona;*
- in ogni caso con un congruo numero di varchi per permettere il passaggio della fauna selvatica;*

4. Nel rispetto delle norme per l'accertamento di compatibilità paesaggistica, si auspicano piani, progetti e interventi:

- c1) di manutenzione e ripristino dei muretti a secco esistenti limitati alle parti in cattivo stato di conservazione, senza smantellamento totale del manufatto;*
- c2) per la realizzazione di percorsi per la “mobilità dolce” su viabilità esistente, senza opere di impermeabilizzazione dei suoli e correttamente inserite nel paesaggio.*

Dalle analisi condotte si rileva che l'adeguamento della viabilità esistente e la realizzazione di viabilità di servizio interessano in due brevi tratti l'UCP -versanti

PHEEDRA Srl Servizi di Ingegneria Integrata Via Lago di Nemi, 90 74121 – Taranto (Italy) Tel. +39.099.7722302 – Fax: +39.099.9870285 Email: info@pheedra.it – web: www.pheedra.it	RELAZIONE ILLUSTRATIVA DEL RAPPORTO CON GLI ELEMENTI TUTELATI DAL PPTR	Pagina 31 di 67
---	---	-----------------

Committente: Edison Rinnovabili S.p.A. Foro Buonaparte 31 20121 Milano (MI)	PROGETTO PER LA REALIZZAZIONE DI UN PARCO EOLICO NEL COMUNE DI CERIGNOLA (FG) NELLE LOCALITA' "LA MOSCHELLA" E "BELLAVEDUTA"	Nome del file: CRE-AMB-REL-070_01
---	---	---

A tal proposito si precisa che la viabilità sarà realizzata in modo da non alterare gli equilibri idrogeologici e dell'assetto geomorfologico del versante in accordo con l'art. 53 lettera a1). In particolare, non saranno realizzati sbancamenti ma la nuova viabilità, realizzata in macadam o terra battuta, seguirà l'andamento del terreno, al fine di integrarsi con il territorio e mantenere le caratteristiche paesaggistiche dell'area.

inoltre il tracciato individuato attraversa aree agricole o tracciati stradali già esistenti pertanto non prevede la rimozione di vegetazione naturale che comporti la trasformazione delle aree boschive ad altri usi così come previsto dalle NTA del PPTR.

L'intervento pertanto risulta essere pertanto compatibile.

Componenti idrologiche

- **Beni Paesaggistici:**

Nessuna interferenza

- **Ulteriori Contesti:**

Nessuna interferenza

Componenti botanico- vegetazionali

- **Beni Paesaggistici:**

Nessuna interferenza

- **Ulteriori Contesti:**

Nessuna interferenza

Componenti delle aree protette e dei siti naturalistici

- **Beni Paesaggistici:**

Nessuna interferenza

- **Ulteriori Contesti:**

UCP – area di rispetto dei parchi e delle riserve regionali

All'art. 72 delle NTA si individuano le Misure di salvaguardia e utilizzazione per l'Area di rispetto dei Parchi e delle Riserve regionali:

1. Nei territori interessati dalla presenza di aree di rispetto dei parchi e delle riserve regionali come definita all'art. 68, punto 3), si applicano le misure di salvaguardia e di utilizzazione di cui al successivo comma 2).

PHEEDRA Srl Servizi di Ingegneria Integrata Via Lago di Nemi, 90 74121 – Taranto (Italy) Tel. +39.099.7722302 – Fax: +39.099.9870285 Email: info@pheedra.it – web: www.pheedra.it	RELAZIONE ILLUSTRATIVA DEL RAPPORTO CON GLI ELEMENTI TUTELATI DAL PPTR	Pagina 32 di 67
---	---	-----------------

Committente: Edison Rinnovabili S.p.A. Foro Buonaparte 31 20121 Milano (MI)	PROGETTO PER LA REALIZZAZIONE DI UN PARCO EOLICO NEL COMUNE DI CERIGNOLA (FG) NELLE LOCALITÀ "LA MOSCHELLA" E "BELLAVEDUTA"	Nome del file: CRE-AMB-REL-070_01
---	--	---

2. In sede di accertamento di compatibilità paesaggistica di cui all'art. 91, ai fini della salvaguardia e della corretta utilizzazione dei siti di cui al presente articolo, si considerano non ammissibili tutti i piani, progetti e interventi in contrasto con gli obiettivi di qualità e le normative d'uso di cui all'art. 37 e in particolare, quelli che comportano:

a1) realizzazione e ampliamento di impianti per la depurazione delle acque reflue, per lo smaltimento e il recupero dei rifiuti. Fanno eccezione i sistemi per la raccolta delle acque piovane, di reti idrica/fognaria duale, di sistemi di riciclo delle acque reflue attraverso tecniche di lagunaggio e fitodepurazione. L'installazione di tali sistemi tecnologici deve essere realizzata in modo da mitigare l'impatto visivo, non alterare la struttura edilizia originaria, non comportare aumenti di superficie coperta o di volumi, non compromettere la lettura dei valori paesaggistici;

a2) realizzazione e ampliamento di impianti per la produzione di energia, fatta eccezione per gli interventi indicati nella parte seconda dell'elaborato del PPTR 4.4.1 - Linee guida sulla progettazione e localizzazione di impianti di energia rinnovabile;

a3) nuove attività estrattive e ampliamenti;

a4) rimozione/trasformazione della vegetazione naturale con esclusione degli interventi finalizzati alla gestione forestale naturalistica;

a5) eliminazione o trasformazione degli elementi antropici e seminaturali del paesaggio agrario con alta valenza ecologica e paesaggistica, in particolare dei muretti a secco, dei terrazzamenti, delle specchie, delle 54 cisterne, dei fontanili, delle siepi, dei filari alberati, dei pascoli e delle risorgive.

Dalle analisi condotte si rileva che l'adeguamento della viabilità esistente e la creazione di uno slargo per la fase di cantiere interessano l'area di rispetto del parco Naturale regionale Fiume Ofanto.

A tal proposito occorre precisare che gli interventi in progetto che riguarderanno i tratti interessati avranno carattere temporaneo finalizzato alla sola fase di cantierizzazione con il conseguente ripristino dello stato dei luoghi ante opera; inoltre l'intervento riguarderà una parte di strada già esistente (SP91) e asfaltata o comunque un'area fortemente antropizzata pertanto l'intervento non comporterebbe rimozione o trasformazione della vegetazione naturale e l'eliminazioni o trasformazione degli elementi antropici con alta valenza ecologica.

L'intervento risulta compatibile.

PHEEDRA Srl Servizi di Ingegneria Integrata Via Lago di Nemi, 90 74121 - Taranto (Italy) Tel. +39.099.7722302 - Fax: +39.099.9870285 Email: info@pheedra.it - web: www.pheedra.it	RELAZIONE ILLUSTRATIVA DEL RAPPORTO CON GLI ELEMENTI TUTELATI DAL PPTR	Pagina 33 di 67
---	---	-----------------

Committente: Edison Rinnovabili S.p.A. Foro Buonaparte 31 20121 Milano (MI)	PROGETTO PER LA REALIZZAZIONE DI UN PARCO EOLICO NEL COMUNE DI CERIGNOLA (FG) NELLE LOCALITA' "LA MOSCHELLA" E "BELLAVEDUTA"	Nome del file: CRE-AMB-REL-070_01
---	---	---



Figura 6 –area interessata dall'intervento in corrispondenza della strada SP91

Componenti culturali e insediative

- **Beni Paesaggistici:**

Nessuna interferenza

- **Ulteriori Contesti:**

Il PPTR all'art. 76 Testimonianze della stratificazione insediativa siti interessati dalla presenza e/o stratificazione di beni storico culturali di particolare valore paesaggistico in quanto espressione dei caratteri identitari del territorio regionale: segnalazioni architettoniche e segnalazioni archeologiche.

Al comma 2) lettera b) individua tra le testimonianze della stratificazione insediativa le

“aree appartenenti alla rete dei tratturi e alle loro diramazioni minori in quanto monumento della storia economica e locale del territorio pugliese interessato dalle migrazioni stagionali degli armenti e testimonianza archeologica di insediamenti di varia epoca. Tali tratturi sono classificati in “reintegrati” o “non reintegrati” come indicato nella Carta redatta a cura del Commissariato per la reintegra dei Tratturi di Foggia del 1959.”

L'art.81 delle NTA prevede come Misure di salvaguardia e di utilizzazione per le testimonianze della stratificazione insediativa:

2. In sede di accertamento di compatibilità paesaggistica di cui all'art. 91, ai fini della salvaguardia e della corretta utilizzazione dei siti di cui al presente articolo, si considerano non ammissibili tutti i piani, progetti e interventi in contrasto con gli obiettivi di qualità e le normative d'uso di cui all'art. 37 e in particolare, fatta eccezione per quelli di cui al comma 3, quelli che comportano:

PHEEDRA Srl Servizi di Ingegneria Integrata Via Lago di Nemi, 90 74121 – Taranto (Italy) Tel. +39.099.7722302 – Fax: +39.099.9870285 Email: info@pheedra.it – web: www.pheedra.it	RELAZIONE ILLUSTRATIVA DEL RAPPORTO CON GLI ELEMENTI TUTELATI DAL PPTR	Pagina 34 di 67
---	---	-----------------

Committente: Edison Rinnovabili S.p.A. Foro Buonaparte 31 20121 Milano (MI)	PROGETTO PER LA REALIZZAZIONE DI UN PARCO EOLICO NEL COMUNE DI CERIGNOLA (FG) NELLE LOCALITA' "LA MOSCHELLA" E "BELLAVEDUTA"	Nome del file: CRE-AMB-REL-070_01
---	---	---

a1) qualsiasi trasformazione che possa compromettere la conservazione dei siti interessati dalla presenza e/o stratificazione di beni storico culturali;

a2) realizzazione di nuove costruzioni, impianti e, in genere, opere di qualsiasi specie, anche se di carattere provvisorio;

a3) realizzazione e ampliamento di impianti per lo smaltimento e il recupero dei rifiuti e per la depurazione delle acque reflue;

a4) realizzazione e ampliamento di impianti per la produzione di energia, fatta eccezione per gli interventi indicati nella parte seconda dell'elaborato del PPTR 4.4.1 - Linee guida sulla progettazione e localizzazione di impianti di energia rinnovabile;

a5) nuove attività estrattive e ampliamenti;

a6) escavazioni ed estrazioni di materiali;

a7) realizzazione di gasdotti, elettrodotti, linee telefoniche o elettriche e delle relative opere accessorie fuori terra (cabine di trasformazione, di pressurizzazione, di conversione, di sezionamento, di manovra ecc.); è fatta eccezione, nelle sole aree prive di qualsiasi viabilità, per le opere elettriche in media e bassa tensione necessarie agli allacciamenti delle forniture di energia elettrica; sono invece ammissibili tutti gli impianti a rete se interrati sotto strada esistente ovvero in attraversamento trasversale utilizzando tecniche non invasive che interessino il percorso più breve possibile;

a8) costruzione di strade che comportino rilevanti movimenti di terra o compromissione del paesaggio (ad esempio, in trincea, rilevato, viadotto).

3. Fatta salva la procedura di accertamento di compatibilità paesaggistica di cui all'art. 91, nel rispetto della disciplina di tutela dei beni di cui alla parte II del Codice, degli obiettivi di qualità e delle normative d'uso di cui all'art. 37, nonché degli atti di governo del territorio vigenti ove più restrittivi, sono ammissibili, piani, progetti e interventi diversi da quelli di cui al comma 2, nonché i seguenti:

b1) ristrutturazione di manufatti edilizi ed attrezzature legittimamente esistenti, con esclusione della demolizione e ricostruzione per i soli manufatti di riconosciuto valore culturale e/o identitario, che mantengano, recuperino o ripristinino le caratteristiche costruttive, le tipologie, i materiali, i colori tradizionali del luogo evitando l'inserimento di elementi dissonanti e privilegiando l'uso di tecnologie eco-compatibili;

b2) realizzazione di strutture facilmente rimovibili, connesse con la tutela e valorizzazione delle testimonianze della stratificazione;

b3) realizzazione di infrastrutture a rete necessarie alla valorizzazione e tutela dei siti o al servizio degli insediamenti esistenti, purché la posizione e la disposizione planimetrica dei tracciati non compromettano i valori storico-culturali e paesaggistici;

b4) demolizione e ricostruzione di edifici esistenti e di infrastrutture stabili legittimamente esistenti privi di valore culturale e/o identitario, garantendo il rispetto dei caratteri storico-tipologici ed evitando

PHEEDRA Srl Servizi di Ingegneria Integrata Via Lago di Nemi, 90 74121 - Taranto (Italy) Tel. +39.099.7722302 - Fax: +39.099.9870285 Email: info@pheedra.it - web: www.pheedra.it	RELAZIONE ILLUSTRATIVA DEL RAPPORTO CON GLI ELEMENTI TUTELATI DAL PPTR	Pagina 35 di 67
---	---	-----------------

Committente: Edison Rinnovabili S.p.A. Foro Buonaparte 31 20121 Milano (MI)	PROGETTO PER LA REALIZZAZIONE DI UN PARCO EOLICO NEL COMUNE DI CERIGNOLA (FG) NELLE LOCALITA' "LA MOSCHELLA" E "BELLAVEDUTA"	Nome del file: CRE-AMB-REL-070_01
---	---	---

l'inserimento di elementi dissonanti, o con delocalizzazione al di fuori della fascia tutelata, anche attraverso specifiche incentivazioni previste da norme comunitarie, nazionali o regionali o atti di governo del territorio;

b5) realizzazione di annessi rustici e di altre strutture connesse alle attività agro-silvo-pastorali e ad altre attività di tipo abitativo e turistico-ricettivo. I manufatti consentiti dovranno essere realizzati preferibilmente in adiacenza alle strutture esistenti, essere dimensionalmente compatibili con le preesistenze e i caratteri del sito e dovranno garantire il mantenimento, il recupero o il ripristino di tipologie, materiali, colori coerenti con i caratteri paesaggistici, evitando l'inserimento di elementi dissonanti e privilegiando l'uso di tecnologie ecocompatibili.

3 bis. Nelle aree interessate da testimonianze della stratificazione insediativa - aree a rischio archeologico, come definite all'art. 76, punto 2), lettere c), ricadenti in zone territoriali omogenee a destinazione rurale alla data di entrata in vigore del presente piano, si applicano le misure di salvaguardia e di utilizzazione di cui al successivo comma 3 ter.

3 ter. Fatta salva la disciplina di tutela prevista dalla Parte II del Codice e ferma restando l'applicazione dell'art. 106 co.1, preliminarmente all'esecuzione di qualsivoglia intervento che comporti attività di scavo e/o movimento terra, compreso lo scasso agricolo, che possa compromettere il ritrovamento e la conservazione dei reperti, è necessaria l'esecuzione di saggi archeologici da sottoporre alla Sovrintendenza per i Beni Archeologici competente per territorio per il nulla osta.

4. Nel rispetto delle norme per l'accertamento di compatibilità paesaggistica, si auspicano piani, progetti e interventi:

c1) per la realizzazione di opere di scavo e di ricerca archeologica nonché di restauro, sistemazione, conservazione, protezione e valorizzazione dei siti, delle emergenze architettoniche ed archeologiche, nel rispetto della specifica disciplina in materia di attività di ricerca archeologica e tutela del patrimonio architettonico, culturale e paesaggistico;

c2) per la realizzazione di aree a verde, attrezzate con percorsi pedonali e spazi di sosta nonché di collegamenti viari finalizzati alle esigenze di fruizione dell'area da realizzarsi con materiali compatibili con il contesto paesaggistico e senza opere di impermeabilizzazione.

Le strade da adeguare interessano l'UCP- Stratificazione insediativa – rete tratturi, e l'UCP- Aree di rispetto – rete tratturi, afferenti a “*Tratturello Cerignola-Melfi, Regio Tratturello Candela Montegentile*” in particolare per la realizzazione di alcuni slarghi al fine di garantire il passaggio dei mezzi idonei nelle fasi di cantierizzazione e viabilità di servizio.

In base a quanto disposto dall'art. 81- Misure di salvaguardia e di utilizzazione per testimonianze della stratificazione insediativa, al comma 2 punto a8) si ritiene non sono ammissibile “costruzione di strade che comportino rilevanti movimenti di terra o compromissione del paesaggio (ad esempio, in trincea, rilevato, viadotto).”

PHEEDRA Srl Servizi di Ingegneria Integrata Via Lago di Nemi, 90 74121 – Taranto (Italy) Tel. +39.099.7722302 – Fax: +39.099.9870285 Email: info@pheedra.it – web: www.pheedra.it	RELAZIONE ILLUSTRATIVA DEL RAPPORTO CON GLI ELEMENTI TUTELATI DAL PPTR	Pagina 36 di 67
---	---	-----------------

Committente: Edison Rinnovabili S.p.A. Foro Buonaparte 31 20121 Milano (MI)	PROGETTO PER LA REALIZZAZIONE DI UN PARCO EOLICO NEL COMUNE DI CERIGNOLA (FG) NELLE LOCALITA' "LA MOSCHELLA" E "BELLAVEDUTA"	Nome del file: CRE-AMB-REL-070_01
---	---	---

A tal proposito occorre precisare che la realizzazione avverrà in misto stabilizzato di cava e non comporteranno rilevanti movimenti di terra che alterino gli equilibri idrogeologici e la morfologia del terreno ma seguirà l'andamento del terreno, al fine di integrarsi con il territorio. Si specifica infine che gli slarghi avranno carattere temporaneo finalizzato alla sola fase di cantierizzazione con il conseguente ripristino dello stato dei luoghi.

L'intervento risulta compatibile.

Componenti dei valori percettivi

▪ **Beni Paesaggistici:**

Nessuna interferenza

▪ **Ulteriori Contesti:**

L'Art. 85 definisce gli ulteriori contesti di cui alle componenti dei valori percettivi:

1) *Strade a valenza paesaggistica* (art 143, comma 1, lett. e, del Codice) come tracciati carrabili, rotabili, ciclo-pedonali e natabili dai quali è possibile cogliere la diversità, peculiarità e complessità dei paesaggi che attraversano paesaggi naturali o antropici di alta rilevanza paesaggistica, che costeggiano o attraversano elementi morfologici caratteristici (serre, costoni, lame, canali, coste di falesie o dune ecc.) e dai quali è possibile percepire panorami e scorci ravvicinati di elevato valore paesaggistico, come individuati nelle tavole della sezione 6.3.2.

L'art. n.88 delle N.T.A. prevede al comma 4 che nei territori interessati dalla presenza di componenti dei valori percettivi come definiti all'art. 85, commi 1), 2) e 3), si applicano le misure di salvaguardia e di utilizzazione di cui al successivo comma 5):

5. *In sede di accertamento di compatibilità paesaggistica di cui all'art. 91, ai fini della salvaguardia e della corretta utilizzazione dei siti di cui al presente articolo, si considerano non ammissibili tutti i piani, progetti e interventi in contrasto con gli obiettivi di qualità e le normative d'uso di cui all'art. 37 e in particolare quelli che comportano:*

a1) *la privatizzazione dei punti di vista "belvedere" accessibili al pubblico ubicati lungo le strade panoramiche o in luoghi panoramici;*

a2) *segnaletica e cartellonistica stradale che comprometta l'intervisibilità e l'integrità percettiva delle visuali panoramiche;*

a3) *ogni altro intervento che comprometta l'intervisibilità e l'integrità percettiva delle visuali panoramiche definite in sede di recepimento delle direttive di cui all'art. 87 nella fase di adeguamento e di formazione dei piani locali.*

In merito alla presenza di nuove strade o strade da adeguare, si specifica che si tratta di piccoli svincoli o slarghi che partono da strade a valenza paesaggistica, o di nuove strade che partono da esse, ma che saranno realizzati in macadam o terra battuta, che quindi non alterano il contesto paesaggistico in quanto paragonabili a strade bianche e comunque non in contrasto con il PPTR.

PHEEDRA Srl Servizi di Ingegneria Integrata Via Lago di Nemi, 90 74121 - Taranto (Italy) Tel. +39.099.7722302 - Fax: +39.099.9870285 Email: info@pheedra.it - web: www.pheedra.it	RELAZIONE ILLUSTRATIVA DEL RAPPORTO CON GLI ELEMENTI TUTELATI DAL PPTR	Pagina 37 di 67
---	---	-----------------

Committente: Edison Rinnovabili S.p.A. Foro Buonaparte 31 20121 Milano (MI)	PROGETTO PER LA REALIZZAZIONE DI UN PARCO EOLICO NEL COMUNE DI CERIGNOLA (FG) NELLE LOCALITA' "LA MOSCHELLA" E "BELLAVEDUTA"	Nome del file: CRE-AMB-REL-070_01
---	---	---

La realizzazione di uno slargo temporaneo per il passaggio di mezzi nelle fasi di cantiere interessa l'area adiacente l'UCP- Strade a valenza paesaggistica, nel dettaglio con la SP91-Lungo Fiume. Nello specifico l'opera sarà realizzata in misto stabilizzato di cava e non comporterà rilevanti movimenti di terra e non interesserà direttamente la strada indicata. Si specifica inoltre che lo slargo avrà carattere temporaneo finalizzato alla sola fase di cantierizzazione con il conseguente ripristino dello stato dei luoghi senza compromettere l'integrità dei peculiari valori paesaggistici.

3.1.4. Stazione Elettrica

Dall'analisi del PPTR risulta che la stazione elettrica è esterna alle aree perimetrate dal PPTR.

In conclusione, è possibile affermare che la realizzazione dell'impianto in oggetto è **coerente con le disposizioni del PPTR**, nonché conforme con la filosofia del Piano e con il suo approccio estetico, ecologico, e storico-strutturale, in quanto l'impianto di progetto è stato adeguato e ideato in modo da porre **attenzione ai caratteri naturali del luogo, ai problemi di natura idrogeologica, e ai caratteri storici del sito di installazione.**

PHEEDRA Srl Servizi di Ingegneria Integrata Via Lago di Nemi, 90 74121 - Taranto (Italy) Tel. +39.099.7722302 - Fax: +39.099.9870285 Email: info@pheedra.it - web: www.pheedra.it	RELAZIONE ILLUSTRATIVA DEL RAPPORTO CON GLI ELEMENTI TUTELATI DAL PPTR	Pagina 38 di 67
---	---	-----------------

4. RAPPORTO DELLO STRUMENTO URBANISTICO DEI COMUNI COINVOLTI E PPTR

4.1. PRG DEL COMUNE DI CERIGNOLA

Il comune di Cerignola è dotato di Piano Regolatore Generale. Lo strumento urbanistico è stato adottato con deliberazione di Consiglio Comunale n. 68 del 09/11/1999. Con deliberazione di Consiglio Comunale n.23 del 24/05/2004 si recepiscono le prescrizioni contenute nella Delibera di Giunta Regionale n.1314 del 02/08/2003 infine il PRG è stato approvato definitivamente con deliberazione di Giunta Regionale n. 1482 del 05/10/2004.



Figura 7 – Inquadramento su Ortofoto

L'intervento in progetto rientra in aree tipizzate come agricole o rurali dagli strumenti urbanistici vigenti e pertanto compatibile con le previsioni della pianificazione comunale in quanto ai sensi dell'art. 12 comma 7 Decreto Legislativo 29 dicembre 2003, n. 387, gli impianti per la realizzazione di energia elettrica da fonti rinnovabili sono ammessi in zona agricola.

5. DEFINIZIONE DELL'AREA DI PROGETTO

5.1. INQUADRAMENTO DELL'AREA VASTA

5.1.1. Ambito del PPTR

L'area di intervento rientra negli ambiti individuati dal PPTR come ambito "3-Tavoliere" e ambito "4-Ofanto", considerando gli ambiti come aree paesaggistiche in cui sono evidenti le dominanti paesaggistiche che connotano l'identità di lunga durata del territorio, in relazione alla loro morfologica e alle caratteristiche storico-culturali.

Le figure territoriali in cui il parco eolico ricade sono:

- per quanto attiene all'area appartenente all'ambito dell'Ofanto: La media Valle dell'Ofanto
- per quanto attiene all'area appartenente all'ambito del Tavoliere: Il mosaico di Cerignola



Figura 8 - Suddivisione del Territorio pugliese in Ambiti Paesaggistici - fonte PPTR



Figura 9 - Suddivisione del Territorio pugliese in Ambiti Paesaggistici - fonte PPTR

5.2. OFANTO

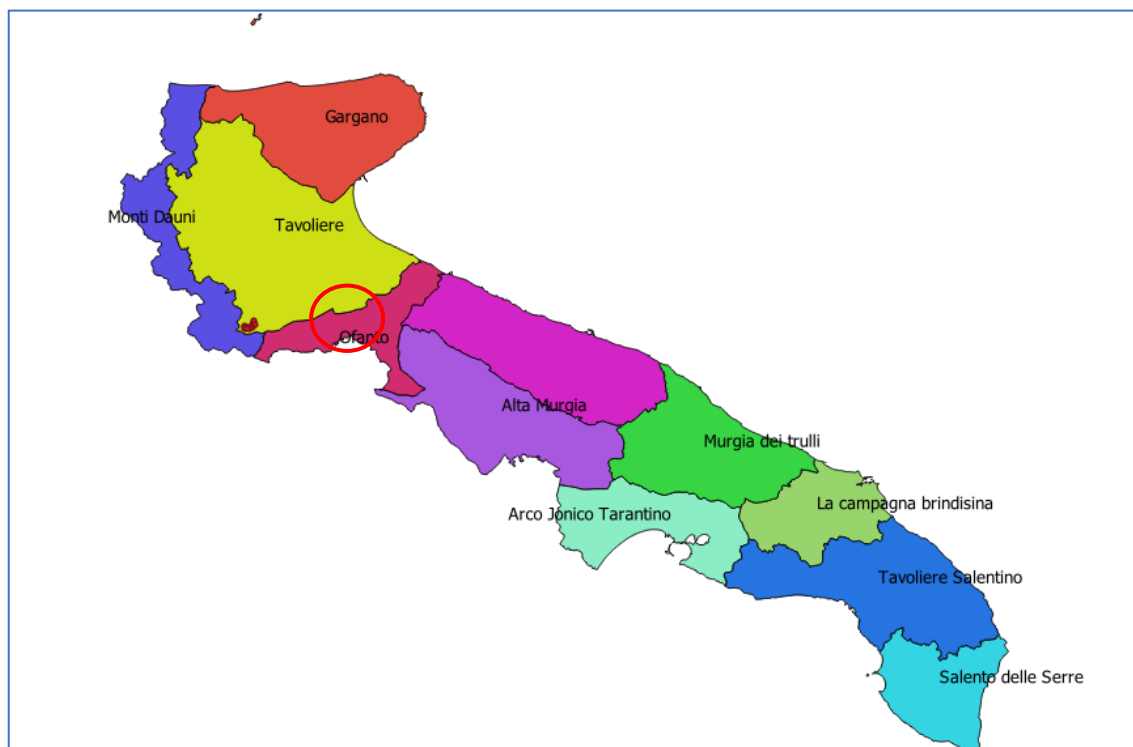
L'Ambito della Valle dell'Ofanto è costituito da una porzione ristretta di territorio che si estende parallelamente ai lati del fiume stesso in direzione SO-NE, lungo il confine che separa le province pugliesi di Bari, Foggia e Barletta-Andria-Trani, e le province esterne alla Regione di Potenza e Avellino. Questo corridoio naturale è costituito essenzialmente da una coltre di depositi alluvionali, prevalentemente ciottolosi, articolati in una serie di terrazzi che si ergono lateralmente a partire del fondovalle e che tende a slargarsi sia verso l'interno, ove all'alveo si raccordano gli affluenti provenienti dalla zona di avanfossa, sia verso la foce dove si sviluppano i sistemi delle zone umide costiere di Margherita di Savoia e Trinitapoli, e dove in più luoghi è possibile osservare gli effetti delle numerose bonifiche effettuate nell'area. Il limite con la settentrionale pianura del Tavoliere è spesso poco definito, mentre quello con il meridionale rilievo murgiano è per lo più netto e rapido. Dal punto di vista geologico, questo ambito appartiene per una estesa sua parte al dominio della cosiddetta Fossa bradanica, la depressione tettonica interposta fra i rilievi della Catena appenninica ad Ovest e dell'Avampaese apulo ad Est. Il bacino presenta una forte asimmetria soprattutto all'estremità Nord-orientale dove la depressione bradanica vera e propria si raccorda alla media e bassa valle del fiume Ofanto che divide quest'area del territorio apulo dall'adiacente piana del Tavoliere. Il quadro stratigrafico-deposizionale che caratterizza quest'area mostra un complesso di sedimenti relativamente recenti, corrispondenti allo stadio regressivo dell'evoluzione sedimentaria di questo bacino, storia che è stata fortemente condizionata durante il Pleistocene, dalle caratteristiche litologiche e morfostrutturali delle aree carbonatiche emerse dell'Avampaese apulo costituenti il margine orientale del

bacino stesso. Tra gli elementi detrattori del paesaggio in questo ambito sono da considerare, in analogia ad altri ambiti contermini, le diverse forme di occupazione e trasformazione antropica degli alvei dei corsi d'acqua, soprattutto dove gli stessi non siano interessati da opere di regolazione e/o sistemazione. Dette azioni (costruzione disordinata di abitazioni, infrastrutture viarie, impianti, aree destinate a servizi, ecc), contribuiscono a frammentare la naturale costituzione e continuità morfologica delle forme, e ad incrementare le condizioni sia di rischio idraulico, ove le stesse azioni interessino gli alvei fluviali o le aree immediatamente contermini. Anche la realizzazione di nuove opere di regolazioni e sistemazioni idrauliche dei corsi d'acqua, non progettate sulla base di accurati studi idrologici ed idraulici, potrebbero contribuire ad aggravare, invece che mitigare, gli effetti della dinamica idrologica naturale degli stessi corsi d'acqua, oltre che impattare sulla naturalità dei territori interessati. Allo stesso modo, le occupazioni agricole ai fini produttivi di estese superfici, anche in stretta prossimità dei corsi d'acqua, hanno contribuito a ridurre ulteriormente la pur limitata naturalità delle aree di pertinenza fluviale. Particolarmente gravi appaiono, in questo contesto, le coltivazioni agricole effettuate, in alcuni casi, all'interno delle aree golenali.

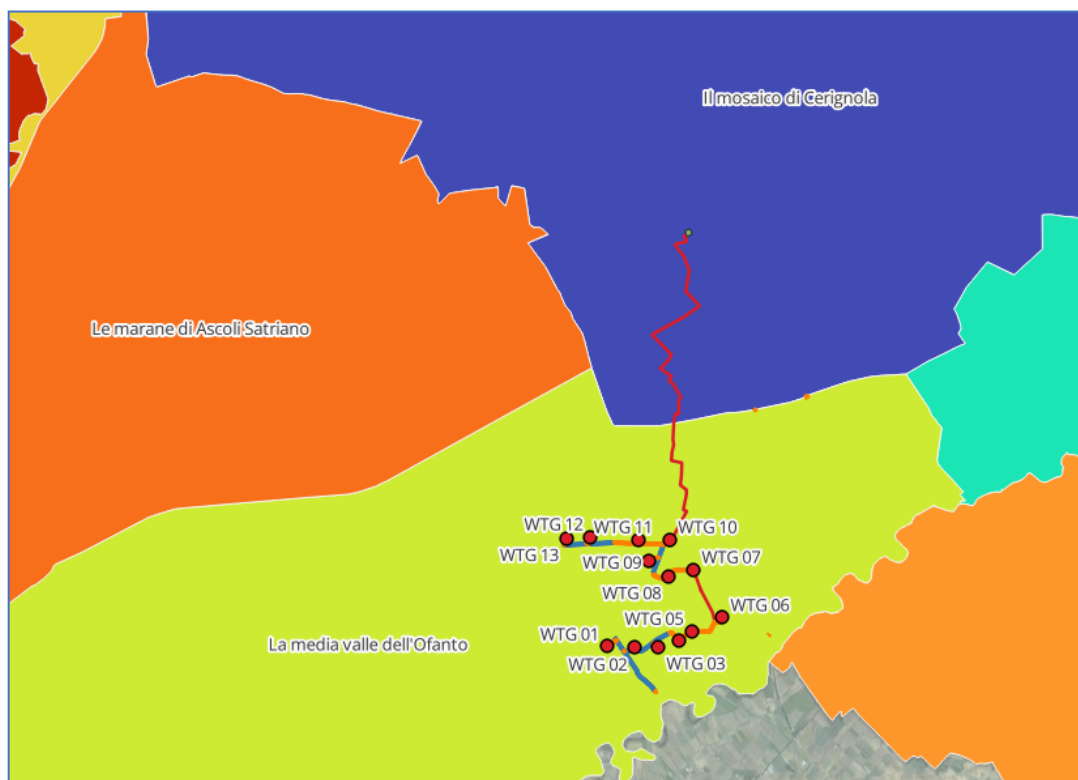

Figura 10 –Inquadramento idrogeomorfologico da PPTR-Ofanto



Figura 11 - Rete della biodiversità-Ofanto

L'Ambito è coincidente con il sistema idrografico del fiume Ofanto, e del suo principale affluente il Locone, per la parte amministrativa ricadente nella Regione Puglia. Il corso dell'Ofanto interessa, infatti, il territorio di tre Regioni, oltre alla Puglia anche Campania e Basilicata. Tale situazione amministrativa rende difficoltosa una gestione unitaria dell'ecosistema fiume.

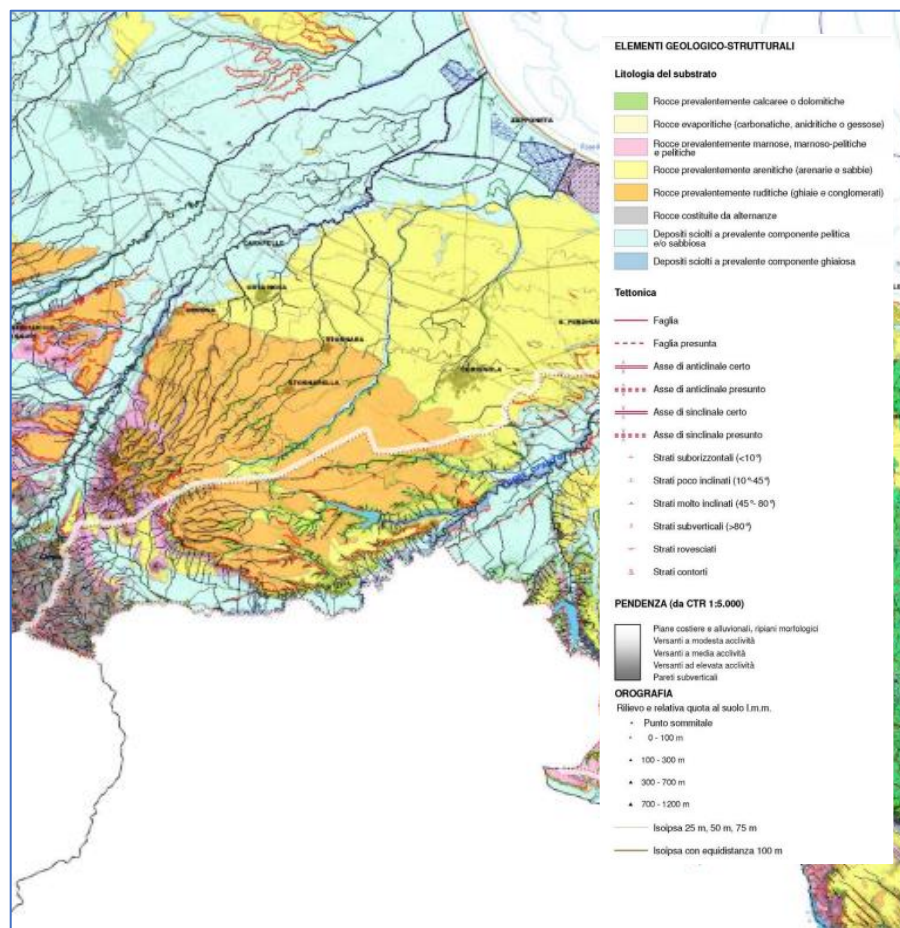
La Valle dell'Ofanto, insieme ai siti di grande interesse archeologico e storico che sorgono nei suoi pressi – si ricordino ancora Canne e Canosa, oltre agli ipogei di Trinitapoli e San Ferdinando, a Ripalta, nei pressi di Cerignola – presenta un rilevante interesse paesaggistico e culturale. Si tratta dell'area della più importante trasformazione produttiva realizzata a partire dalla metà dell'Ottocento, con l'impianto del vigneto – ad iniziativa dei grandi proprietari terrieri che utilizzano il lavoro contadino con contratti miglioratori – e la crescita dell'oliveto. Il porto e lo scalo ferroviario di Barletta, nei cui pressi sorgeva una distilleria, divengono i punti di riferimento logistici per l'esportazione del vino dell'intera area. Più tardi, nel secondo dopoguerra, a questa prima trasformazione si è aggiunto l'impianto del frutteto, in particolare in zona di San Ferdinando (pescheti) e di Loconia (percocheti). Di grande importanza, tra le risorse patrimoniali dell'area, sono le masserie che, nel tratto terminale, a nord e a sud del fiume erano di proprietà di esponenti dell'élite proprietaria e degli enti ecclesiastici della città della Disfida (De Leon, Cafiero, Marulli), più a monte di proprietari canosini e cerignolani (Pavoncelli, la Rochefoucauld).

L'ambito dell'Ofanto si caratterizza in primo luogo per la centralità dell'omonimo corso d'acqua e in secondo luogo dalla labilità dei suoi confini, in particolare verso il Tavoliere. Lungo questo confine e nell'alto corso

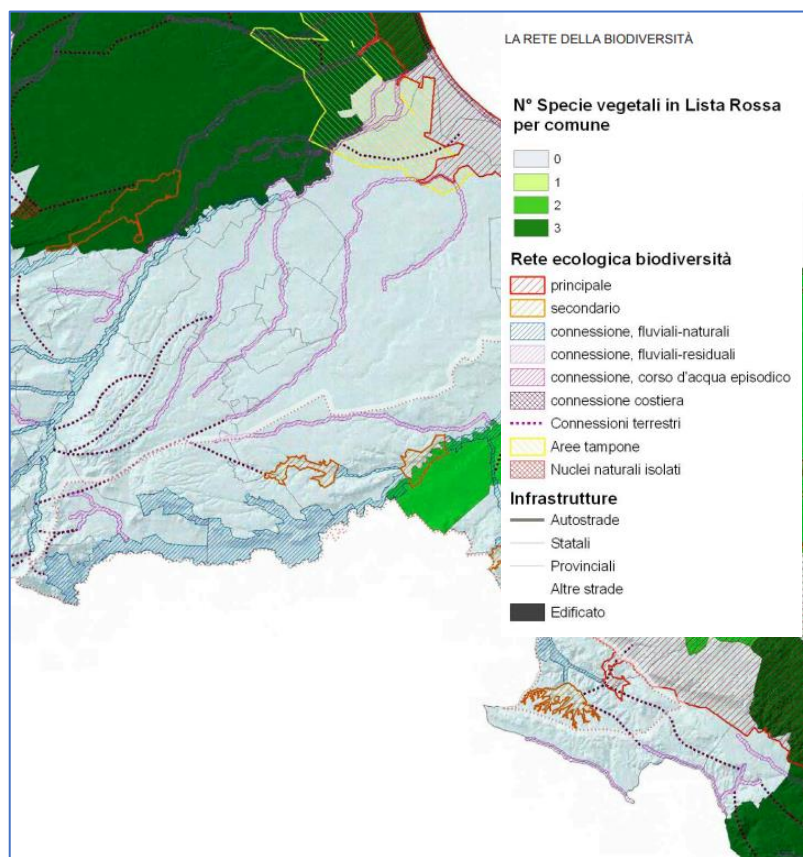
Committente: Edison Rinnovabili S.p.A. Foro Buonaparte 31 20121 Milano (MI)	PROGETTO PER LA REALIZZAZIONE DI UN PARCO EOLICO NEL COMUNE DI CERIGNOLA (FG) NELLE LOCALITA' "LA MOSCHELLA" E "BELLAVEDUTA"	Nome del file: CRE-AMB-REL-070_01
---	---	---

dell'Ofanto la tipologia rurale prevalente è legata alle colture seminative caratterizzate da un fitto ma poco inciso reticolo idrografico. Risulta più netto il confine con il territorio dell'Alta Murgia reso più evidente innanzi tutto dalle forme del rilievo che definiscono tipologie rurali maggiormente articolate, tra cui alcuni mosaici agro-silvo-pastorali che si alternano a colture arboree prevalenti costituite principalmente da vigneto e oliveto di collina. Gli insediamenti presenti in questa porzione d'ambito sono caratterizzati da una presenza ridotta del mosaico agricolo periurbano. In linea generale, il territorio dell'Ofanto risulta essere estremamente produttivo, ricco di colture arboree e di seminativi irrigui e le morfotipologie rurali presenti nell'ambito sono soprattutto riconducibili alla categoria delle associazioni prevalenti, con alcune aree a mosaico agricolo, scarsamente caratterizzato dalla presenza urbana. Fra le associazioni più diffuse si identificano in particolare il vigneto associato al seminativo (S.Ferdinando di Puglia) e l'oliveto associato a seminativo secondo diverse tipologie di maglie che diviene prevalente verso sudest dove il paesaggio rurale si caratterizza dalla monocoltura dell'oliveto della Puglia Centrale. La vocazione del territorio alla produzione agricola si evince dalle vaste aree messe a coltura che arrivano ad occupare anche le aree di pertinenza fluviale e le zone golenali. Il paesaggio rurale pericostiero invece si caratterizza per la rilevante presenza di orti costieri. Nonostante ciò l'area della foce del fiume Ofanto è stata individuata tra le aree naturali protette della Puglia e presenta interessanti motivi di salvaguardia per lo svernamento dell'avifauna migratoria.

Tale ambito si connota come "terra di transizione" tra il sistema dei centri doppi del nord barese, (Barletta e Canosa) e la città di Cerignola, ultima diramazione a sud-ovest della pentapoli di Foggia. Lungo il torrente Locone inoltre, la città di Minervino Murge, avamposto della Murgia sul versante orientale e la città di Spinazzola, a cavallo sul crinale tra il bacino ofantino e la fossa Bradanica, mostrano la loro duplice relazione con i territori confinanti. Solo la città di Canosa presenta un più forte legame con la Valle, avamposto della Murgia sulla piana, dalla quale è visibile anche a distanza, localizzandosi sull'innalzamento dell'altopiano murgiano. E' leggibile infine un sistema secondario più minuto costituito dal sistema diffuso delle masserie, delle chiese rupestri e dei borghi della riforma agraria, che si posizionano a ridosso o in posizione arretrata rispetto all'asta fluviale. Il sistema degli orti costieri, posti a ridosso della foce fluviale, si connota per la fitta trama agricola parallela e ortogonale alla linea di costa che caratterizza tutto l'arco del Golfo di Manfredonia fino a Barletta. Tale fascia, punteggiata da sciali e torri costiere, è stata compromessa in alcuni tratti da piattaforme turistiche che, oltre a minacciare i delicati equilibri ecosistemici e idrogeomorfologici della costa, contribuiscono rendere relittuali le architetture storiche. Ne è un esempio la Torre Ofantina, compromessa dal villaggio turistico di Fiumara che nel contempo altera lo sbocco a mare del fiume. L'edificazione più recente di case a bassa densità nella campagna, si è attestata o ha confermato le polarità dei villaggi della riforma, oppure si è distribuita linearmente lungo le strade poderali delle case dell'Opera Nazionale Combattenti; pertanto sembra che il progetto riformatore della messa a coltura della piana del Tavoliere effettuata agli inizi del secolo, è divenuta spesso strutturante per i nuovi processi di edificazione. La città di Canosa presenta dei processi di trasformazione recente che hanno occupato i versanti ad est con le periferie pubbliche che si impongono con un rigido processo insediativo, allontanandosi dalla città ed ignorando la struttura orografica del territorio; ad ovest invece gli insediamenti produttivi rotolano a valle localizzandosi sul fiume e lungo la SS98 Cerignola- Canosa. Lungo i torrenti Locone e Lampeggiano si dispongono poi le piattaforme produttive idroesigenti che occupano la piana

PHEEDRA Srl Servizi di Ingegneria Integrata Via Lago di Nemi, 90 74121 - Taranto (Italy) Tel. +39.099.7722302 - Fax: +39.099.9870285 Email: info@pheedra.it - web: www.pheedra.it	RELAZIONE ILLUSTRATIVA DEL RAPPORTO CON GLI ELEMENTI TUTELATI DAL PPTR	Pagina 44 di 67
---	---	-----------------

Committente: Edison Rinnovabili S.p.A. Foro Buonaparte 31 20121 Milano (MI)	PROGETTO PER LA REALIZZAZIONE DI UN PARCO EOLICO NEL COMUNE DI CERIGNOLA (FG) NELLE LOCALITA' "LA MOSCHELLA" E "BELLAVEDUTA"	Nome del file: CRE-AMB-REL-070_01
---	---	---

irrompendo sulla trama viaria secondaria propria del tessuto agricolo. Il contesto compreso tra l'asse viario Cerignola–Candela ed il fiume Ofanto si caratterizza per un ispessimento della trama della riforma, con un processo che investe il territorio agricolo in parte recuperando e trasformando i vecchi insediamenti, in parte addensandosi in prossimità di essi; il carattere puntuale dell'edificato e la bassa densità connotano comunque questo luogo come piana agricola.

Figura Territoriale La media valle dell'Ofanto

Questo tratto del fiume presenta un percorso più meandriforme rispetto all'area a valle, con ampie aree di naturalità residua perifluviali, ed in particolare lungo il corso del Locone. Il profilo asimmetrico della valle si inverte, aprendosi a destra con il versante degradante che si allontana dal fiume, mentre a sinistra, il versante acclive e corrugato da calanchi avanza fino a sfiorare le anse fluviali. Da qui domina la valle l'Acrocoro di Madonna di Ripalta, che rappresenta un riferimento scenografico significativo e un punto panoramico da cui è possibile godere di ampie visuali dall'Appennino al mare, mentre la mole del Vulture segnala a distanza le terre lucane. Il tratto di fiume in corrispondenza di Ripalta rappresenta, inoltre, uno dei tratti di maggiore valore naturalistico dell'intero ambito per la presenza, sulla sinistra idrografica, di significative formazioni forestali mature e per caratteristiche di naturalità non presenti altrove. Il paesaggio agricolo sul piano di campagna passa dal mosaico di alternanza vigneto-frutteto-oliveto a quello della monocultura cerealicola, che invade tutta la piana sulla sinistra idrografica. I villaggi della bonifica, come il Villaggio Moscatella, e le case della riforma agraria distribuite a filari e in parte abbandonate, attestano una storia recente e non sempre riuscita di politiche di valorizzazione dell'agricoltura e del mondo rurale. Nel tratto pugliese più interno il fiume segna il confine con la Basilicata, e perde i caratteri dell'agricoltura intensiva, per acquisire le forme di una naturalità ancora legata alla morfologia del suolo. La valle dell'Ofanto in questo punto si caratterizza per una buona biopermeabilità che si riflette in un paesaggio rurale dove è ancora possibile ritrovare elementi di naturalità, non tanto elementi fisici caratterizzanti la trama agraria, quanto fasce di vegetazione lungo i corsi d'acqua e il reticolo idrografico minore. Qui la struttura rurale è stata fortemente modificata tra i primi anni del 1800 fino al secondo dopoguerra dai progetti e interventi di Afan de Rivera (1834), da quelli della bonifica integrale dell'Opera Nazionale Combattenti (ONC), e dai sistemi irrigui e dagli insediamenti compatti e sparsi dei borghi rurali della Riforma fondiaria (1950). Questi ultimi si organizzano lungo un sistema della viabilità che dalla foce fino a Madonna di Ripalta, segue parallelamente il fiume (sia in sinistra che in destra idrografica).

Il presidio insediativo di lunga durata del territorio aperto, soffre delle dinamiche di abbandono, comprese quelle forme fortemente modificate od introdotte dalle strutture della Riforma. Avanza la monocultura, e nell'alveo dell'Ofanto le colture irrigue sono eccessivamente idroesigenti, compromettendo l'equilibrio ambientale e naturalistico della figura.

5.3. TAVOLIERE

Secondo quanto indicato dal PPTR, l'ambito del Tavoliere è caratterizzato dalla dominanza di vaste superfici pianeggianti coltivate prevalentemente a seminativo che si spingono fino alle propaggini collinari dei Monti

PHEEDRA Srl Servizi di Ingegneria Integrata Via Lago di Nemi, 90 74121 – Taranto (Italy) Tel. +39.099.7722302 – Fax: +39.099.9870285 Email: info@pheedra.it – web: www.pheedra.it	RELAZIONE ILLUSTRATIVA DEL RAPPORTO CON GLI ELEMENTI TUTELATI DAL PPTR	Pagina 45 di 67
---	---	-----------------

Committente: Edison Rinnovabili S.p.A. Foro Buonaparte 31 20121 Milano (MI)	PROGETTO PER LA REALIZZAZIONE DI UN PARCO EOLICO NEL COMUNE DI CERIGNOLA (FG) NELLE LOCALITA' "LA MOSCHELLA" E "BELLAVEDUTA"	Nome del file: CRE-AMB-REL-070_01
---	---	---

Dauni. La delimitazione dell'ambito si è attestata sui confini naturali rappresentati dal costone garganico, dalla catena montuosa appenninica, dalla linea di costa e dalla valle dell'Ofanto. Questi confini morfologici rappresentano la linea di demarcazione tra il paesaggio del Tavoliere e quello degli ambiti limitrofi (Monti Dauni, Gargano e Ofanto) sia da un punto di vista geolitologico (tra i depositi marini terrazzati della piana e il massiccio calcareo del Gargano o le formazioni appenniniche dei Monti Dauni), sia di uso del suolo (tra il seminativo prevalente della piana e il mosaico bosco/pascolo dei Monti Dauni, o i pascoli del Gargano, o i vigneti della Valle dell'Ofanto), sia della struttura insediativa (tra il sistema di centri della pentapoli e il sistema lineare della Valle dell'Ofanto, o quello a ventaglio dei Monti Dauni).

Il perimetro che delimita l'ambito segue ad Ovest, la viabilità interpodereale che circonda il mosaico agrario di San Severo e la viabilità secondaria che si sviluppa lungo il versante appenninico (all'altezza dei 400 m slm), a Sud la viabilità provinciale (SP95 e SP96) che circonda i vigneti della valle dell'Ofanto fino alla foce, a Nord-Est, la linea di costa fino a Manfredonia e la viabilità provinciale che si sviluppa ai piedi del costone garganico lungo il fiume Candelaro, a Nord, la viabilità interpodereale che circonda il lago di Lesina e il sistema di affluenti che confluiscono in esso.

Dal punto di vista idrogeomorfologico, il Tavoliere si estende tra i Monti Dauni a ovest, il promontorio del Gargano e il mare Adriatico a est, il fiume Fortore a nord e il fiume Ofanto a sud.

Questa pianura ha avuto origine da un originario fondale marino, gradualmente colmato da sedimenti sabbiosi e argillosi pliocenici e quaternari, successivamente emerso. Attualmente si configura come l'involuppo di numerose piane alluvionali variamente estese e articolate in ripiani terrazzati digradanti verso il mare, aventi altitudine media non superiore a 100 m s.l.m., separati fra loro da scarpate più o meno elevate orientate subparallelamente alla linea di costa attuale. La continuità di ripiani e scarpate è interrotta da ampie incisioni con fianchi ripidi e terrazzati percorse da corsi d'acqua di origine appenninica che confluiscono in estese piane alluvionali che per coalescenza danno origine, in prossimità della costa, a vaste aree paludose, solo di recente bonificate. Dal punto di vista geologico, questo ambito è caratterizzato da depositi clastici poco cementati accumulatisi durante il Plio-Pleistocene sui settori ribassati dell'Avampese apulo. In questa porzione di territorio regionale i sedimenti della serie plio-calabrianica si rinvengono fino ad una profondità variabile da 300 a 1.000 m sotto il piano campagna.

In merito ai caratteri idrografici, l'intera pianura è attraversata da vari corsi d'acqua, tra i più rilevanti della Puglia (Carapelle, Candelaro, Cervaro e Fortore), che hanno contribuito significativamente, con i loro apporti detritici, alla sua formazione. Il limite che separa questa pianura dai Monti Dauni è graduale e corrisponde in genere ai primi rialzi morfologici rinvenimenti delle coltri alloctone appenniniche, mentre quello con il promontorio garganico è quasi sempre netto e immediato, dovuto a dislocazioni tettoniche della piattaforma calcarea.

Il regime idrologico di questi corsi d'acqua è tipicamente torrentizio, caratterizzato da prolungati periodi di magra a cui si associano brevi, ma intensi eventi di piena, soprattutto nel periodo autunnale e invernale.

All'interno dell'ambito del Tavoliere della Puglia, i corsi d'acqua rappresentano la più significativa e rappresentativa tipologia idrogeomorfologica presente. Poco incisi e maggiormente ramificati alle quote più elevate, tendono via via ad organizzarsi in corridoi ben delimitati e morfologicamente significativi

PHEEDRA Srl Servizi di Ingegneria Integrata Via Lago di Nemi, 90 74121 - Taranto (Italy) Tel. +39.099.7722302 - Fax: +39.099.9870285 Email: info@pheedra.it - web: www.pheedra.it	RELAZIONE ILLUSTRATIVA DEL RAPPORTO CON GLI ELEMENTI TUTELATI DAL PPTR	Pagina 46 di 67
---	---	-----------------

procedendo verso le aree meno elevate dell'ambito, modificando contestualmente le specifiche tipologie di forme di modellamento che contribuiscono alla più evidente e intensa percezione del bene naturale. Mentre le ripe di erosione sono le forme prevalenti nei settori più interni dell'ambito, testimoni delle diverse fasi di approfondimento erosivo esercitate dall'azione fluviale, queste lasciano il posto, nei tratti intermedi del corso, ai cigli di sponda, che costituiscono di regola il limite morfologico degli alvei in modellamento attivo dei principali corsi d'acqua, e presso i quali sovente si sviluppa una diversificata vegetazione ripariale. I tratti più prossimi al mare sono invece quasi sempre interessati dalla presenza di argini e altre opere di regolazione/sistemazione artificiale, che pur realizzando una necessaria azione di presidio idraulico, costituiscono spesso una detrazione alla naturalità del paesaggio.



Figura 12 –Inquadramento idrogeomorfologico da PPTR

Le criticità individuate nell'analisi del paesaggio rivestono particolare attenzione le opere di occupazione e trasformazione dei corsi d'acqua, in particolare le opere di regimazione degli alvei, che interrompono la naturale conformazione morfologica delle aree interessate, in quanto la maggior parte degli interventi non sono realizzati secondo studi di ingegneria naturalistica.

Dal punto di vista ambientale il tavoliere si presenta un ricco sistema fluviale che si sviluppa in direzione ovest-est con valli inizialmente strette e incassate che si allargano verso la foce a formare ampie aree umide. Il paesaggio del Tavoliere fino alla metà del secolo scorso si caratterizzava per la presenza di un

Committente: Edison Rinnovabili S.p.A. Foro Buonaparte 31 20121 Milano (MI)	PROGETTO PER LA REALIZZAZIONE DI UN PARCO EOLICO NEL COMUNE DI CERIGNOLA (FG) NELLE LOCALITA' "LA MOSCHELLA" E "BELLAVEDUTA"	Nome del file: CRE-AMB-REL-070_01
---	---	---

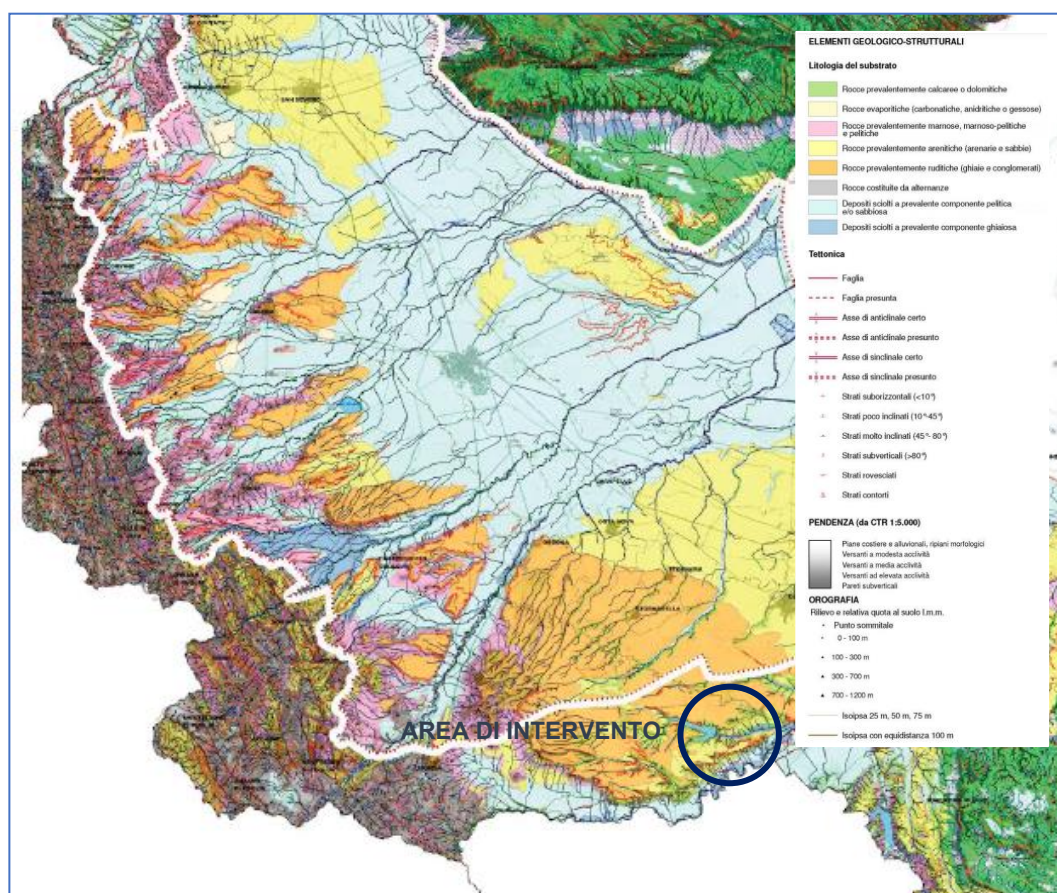
paesaggio dalle ampie visuali, ad elevata naturalità e biodiversità e fortemente legato alla pastorizia. Le aree più interne presentavano estese formazioni a seminativo a cui si inframmezzavano le marane, piccoli stagni temporanei che si formavano con il ristagno delle piogge invernali e le mezzane, ampi pascoli, spesso arborati. Era un ambiente ricco di fauna selvatica che resisteva immutato da centinaia di anni, intimamente collegato alla pastorizia e alla transumanza.

La particolare morfologia del terreno caratterizzata da ampie aree pianeggianti, unita alla particolare presenza di corsi d'acqua, influenzandone la fertilità, hanno fatto sì che il Tavoliere sia contrassegnato da una ampia area rurale, agricola, in cui le aree naturali occupano appena il 4% del territorio. A conferma di tali caratteristiche il territorio boscato occupa solo lo 0,4 % della superficie naturale, la cui distribuzione è connessa alla presenza dei corsi d'acqua e pertanto anche la tipologia arborea ed arbustiva è ad essa legata, trattandosi di specie che si sviluppano per la gran parte di formazioni ripariali a salice bianco (*Salix alba*), salice rosso (*Salix purpurea*), olmo (*Ulmus campestris*), pioppo bianco (*Populus alba*).

Tra le residue aree boschive assume particolare rilevanza ambientale il Bosco dell'Incoronata vegetante su alcune anse del fiume Cervaro a pochi chilometri dall'abitato di Foggia. Le aree a pascolo con formazioni erbacee e arbustive sono ormai ridottissime occupando appena meno dell'1% della superficie.

La testimonianza più significativa degli antichi pascoli del tavoliere è attualmente rappresentata dalle poche decine di ettari dell'Ovile Nazionale.

L'ambito del Tavoliere si caratterizza per la presenza di un paesaggio fondamentalmente pianeggiante la cui grande unitarietà morfologica pone come primo elemento determinante del paesaggio rurale la tipologia colturale. Il secondo elemento risulta essere la trama agraria che si presenta in varie geometrie e tessiture, talvolta derivante da opere di regimazione idraulica piuttosto che da campi di tipologia colturali, ma in generale si presenta sempre come una trama poco marcata e poco caratterizzata, la cui percezione è subordinata persino alle stagioni. Pur con queste forti differenziazioni colturali, il paesaggio si connota come un vero e proprio mosaico grazie alla complessa geometria della maglia agraria, fortemente differente rispetto alle grandi estensioni.

Questa monocoltura seminativa è caratterizzata da una trama estremamente rada e molto poco marcata che restituisce un'immagine di territorio rurale molto lineare e uniforme poiché la maglia è poco caratterizzata da elementi fisici significativi. Questo fattore fa sì che anche morfotipi differenti siano in realtà molto meno percepibili ad altezza d'uomo e risultino molto simili i vari tipi di monocoltura a seminativo, siano essi a trama fitta che a trama larga o di chiara formazione di bonifica.

I torrenti Cervaro e Carapelle costituiscono due mosaici perifluviali e si incuneano nel Tavoliere per poi amalgamarsi nella struttura di bonifica circostante. Questi si caratterizzano prevalentemente grazie alla loro tessitura agraria, disegnata dai corsi d'acqua stessi più che dalle tipologie colturali ivi presente.

I paesaggi rurali del Tavoliere sono caratterizzati dalla profondità degli orizzonti e dalla grande estensione dei coltivi. La scarsa caratterizzazione della trama agraria, elemento piuttosto comune in gran parte dei paesaggi del Tavoliere, esalta questa dimensione ampia che si declina con varie sfumature a seconda dei morfotipi individuati sul territorio. Secondo elemento qualificante e caratterizzante il paesaggio risulta essere

PHEEDRA Srl Servizi di Ingegneria Integrata Via Lago di Nemi, 90 74121 - Taranto (Italy) Tel. +39.099.7722302 - Fax: +39.099.9870285 Email: info@pheedra.it - web: www.pheedra.it	RELAZIONE ILLUSTRATIVA DEL RAPPORTO CON GLI ELEMENTI TUTELATI DAL PPTR	Pagina 48 di 67
---	---	-----------------

Committente: Edison Rinnovabili S.p.A. Foro Buonaparte 31 20121 Milano (MI)	PROGETTO PER LA REALIZZAZIONE DI UN PARCO EOLICO NEL COMUNE DI CERIGNOLA (FG) NELLE LOCALITA' "LA MOSCHELLA" E "BELLAVEDUTA"	Nome del file: CRE-AMB-REL-070_01
---	---	---

il sistema idrografico che, partendo da un sistema fitto, ramificato e poco inciso tende via via a organizzarsi su una serie di corridoi ramificati. Particolarmente riconoscibili sono i paesaggi della bonifica e in taluni casi quelli della riforma agraria.

Il Tavoliere è caratterizzato da "visuali aperte" in cui si osserva un uso prevalentemente monocolturale che occulta la rete dei canali e i piccoli salti di quota; i molini ed i sylos sono gli unici elementi verticali che orientano e caratterizzano il visitatore. Ad est e ovest i limiti del sistema sono dati da due elementi ambientalmente contrapposti: sulla costa il sistema delle saline con le zone umide che giungono da Zapponeta a Margherita fino all'Ofanto; ad ovest, nell'entroterra, si articola invece il sistema di piane parallele al Cervaro che giungono fino alla corona dei Monti Dauni, chiudendo dal punto di vista percettivo il paesaggio della piana.

Figura Territoriale Il mosaico di Cerignola

Il paesaggio del mosaico agrario del Tavoliere meridionale si sviluppa sul territorio compreso tra il fiume Ofanto e il torrente Carapelle, attorno al grosso centro agricolo di Cerignola, che con la raggiera di strade che si dipartono dal centro, organizza la figura territoriale. Alcuni di questi assi si prolungano divenendo importanti collegamenti territoriali (ad esempio l'asse con Canosa, che attraversa l'Ofanto). Lungo la direttrice da Foggia il paesaggio monotono della piana bassa e piatta del tavoliere centrale si movimentava progressivamente, dando origine a lievissime colline vitate punteggiate di masserie, che rappresentano i capisaldi del sistema agrario storico. I punti di riferimento visivi mutano in questa figura: lasciato alle spalle l'altopiano del Gargano si intravedono a sud i rialti delle Murge e, sugli estesi orizzonti di viti e olivi, spicca il centro compatto di Cerignola, attorno al quale il mosaico agricolo è caratterizzato dalla geometria della trama agraria che si struttura a raggiera, con una maglia sempre più fitta man mano che ci si avvicina al margine urbano.

Nelle adiacenze delle urbanizzazioni periferiche sorte intorno al centro di Cerignola, l'ampio e strutturato tessuto rurale periurbano si indebolisce. La funzione ecologica del territorio rurale diminuisce in seguito alla progressiva scomparsa delle isole di bosco, dei filari di siepi e degli alberi. Inoltre si ha una sensibile alterazione dei caratteri tradizionali dell'insediamento rurale sparso.

Il paesaggio del mosaico agrario si sviluppa sul territorio tra il fiume Ofanto e il Carapelle, attorno al centro di Cerignola. Le colture prevalenti sono la vite e l'olivo a cui si alternano sporadici frutteti e campi a seminativo. Il paesaggio monotono della piana bassa e piatta del Tavoliere centrale, scendendo verso l'Ofanto, si movimentava progressivamente, dando origine a lievissime colline vitate punteggiate di masserie, che rappresentano i capisaldi del sistema agrario storico. I punti di riferimento visivi e i fondali mutano: lasciato alle spalle l'altopiano del Gargano si intravedono a sud i rialti delle Murge e, sugli estesi orizzonti di viti e olivi, spicca la cupola di Cerignola.

5.4. ZONE A PROTEZIONE SPECIALE E SITI DI IMPORTANZA COMUNITARIA

Risulta importante verificare l'interferenza e/o vicinanza con le zone di protezione speciale e siti di importanza comunitaria. Nel 1992 gli Stati Membri dell'Unione Europea hanno approvato all'unanimità la

PHEEDRA Srl Servizi di Ingegneria Integrata Via Lago di Nemi, 90 74121 - Taranto (Italy) Tel. +39.099.7722302 - Fax: +39.099.9870285 Email: info@pheedra.it - web: www.pheedra.it	RELAZIONE ILLUSTRATIVA DEL RAPPORTO CON GLI ELEMENTI TUTELATI DAL PPTR	Pagina 49 di 67
---	---	-----------------

Committente: Edison Rinnovabili S.p.A. Foro Buonaparte 31 20121 Milano (MI)	PROGETTO PER LA REALIZZAZIONE DI UN PARCO EOLICO NEL COMUNE DI CERIGNOLA (FG) NELLE LOCALITA' "LA MOSCHELLA" E "BELLAVEDUTA"	Nome del file: CRE-AMB-REL-070_01
---	---	---

Direttiva "Habitat" che promuove la protezione del patrimonio naturale della Comunità Europea (92/43/CEE).

Questa Direttiva è stata emanata per completare la Direttiva "Uccelli" che promuove la protezione degli uccelli selvatici fin dal 1979 (79/409/CEE).

Tale direttiva comunitaria disciplina le procedure per la costituzione della cosiddetta "Rete Natura 2000", il progetto che sta realizzando l'Unione Europea per "contribuire a salvaguardare la biodiversità mediante la conservazione di habitat naturali, nonché della flora e della fauna selvatiche nel territorio europeo degli Stati membri".

Tale direttiva comunitaria disciplina le procedure per la costituzione della cosiddetta "Rete Natura 2000", il progetto che sta realizzando l'Unione Europea per "contribuire a salvaguardare la biodiversità mediante la conservazione di habitat naturali, nonché della flora e della fauna selvatiche nel territorio europeo degli Stati membri".

La direttiva, oltre a definire le modalità di individuazione dei siti, stabilisce una serie di norme, a cui ciascuno Stato Membro deve attenersi, riguardo le misure di conservazione e di gestione necessarie per il mantenimento dell'integrità strutturale e funzionale degli Habitat di ciascun sito. Attualmente il sistema nazionale delle aree naturali protette è classificabile come segue:

- Parchi Nazionali;
- Parchi naturali regionali e interregionali;
- Riserve naturali;
- Zone umide di interesse internazionale;
- Zone di protezione speciale (ZPS) ai sensi della direttiva 79/409/CEE – "Direttiva Uccelli";
- Zone speciali di conservazione (ZSC), designate ai sensi della direttiva 92/43/CEE – "Direttiva Habitat", tra cui rientrano i Siti di importanza Comunitaria (SIC).

All'interno degli ambiti interessati dal parco sono presenti aree tutelate secondo la Direttiva Habitat 92/43/CEE.

Il parco verrà realizzato al di fuori delle aree facenti parte della Rete Natura 2000 e lontano da aree ZPS.

L'area ZSC più vicina all'area del Parco Eolico in oggetto è la "Valle Ofanto - Lago di Capaciotti" codificata "IT9120011", che dista circa 0,5 km.

L'area ZPS/ZSC più vicina all'area del Parco Eolico in oggetto è la "Murgia Alta", codificata con la sigla "IT9120007", che dista circa 19 km



Figura 13 – Inquadramento dell'impianto rispetto alle aree SIC - ZSC e ZPS su tavola IGM 25000

Poiché è da considerarsi bassa l'incidenza della costruzione del parco eolico sugli habitat vegetali e animali, **l'impatto sull'ambiente non è significativo o comunque la sua entità risulta bassa.**

Committente: Edison Rinnovabili S.p.A. Foro Buonaparte 31 20121 Milano (MI)	PROGETTO PER LA REALIZZAZIONE DI UN PARCO EOLICO NEL COMUNE DI CERIGNOLA (FG) NELLE LOCALITA' "LA MOSCHELLA" E "BELLAVEDUTA"	Nome del file: CRE-AMB-REL-070_01
---	---	---

6. ANALISI PERCETTIVA DELL'INTERVENTO RISPETTO AI BENI TUTELATI DAL PPTR

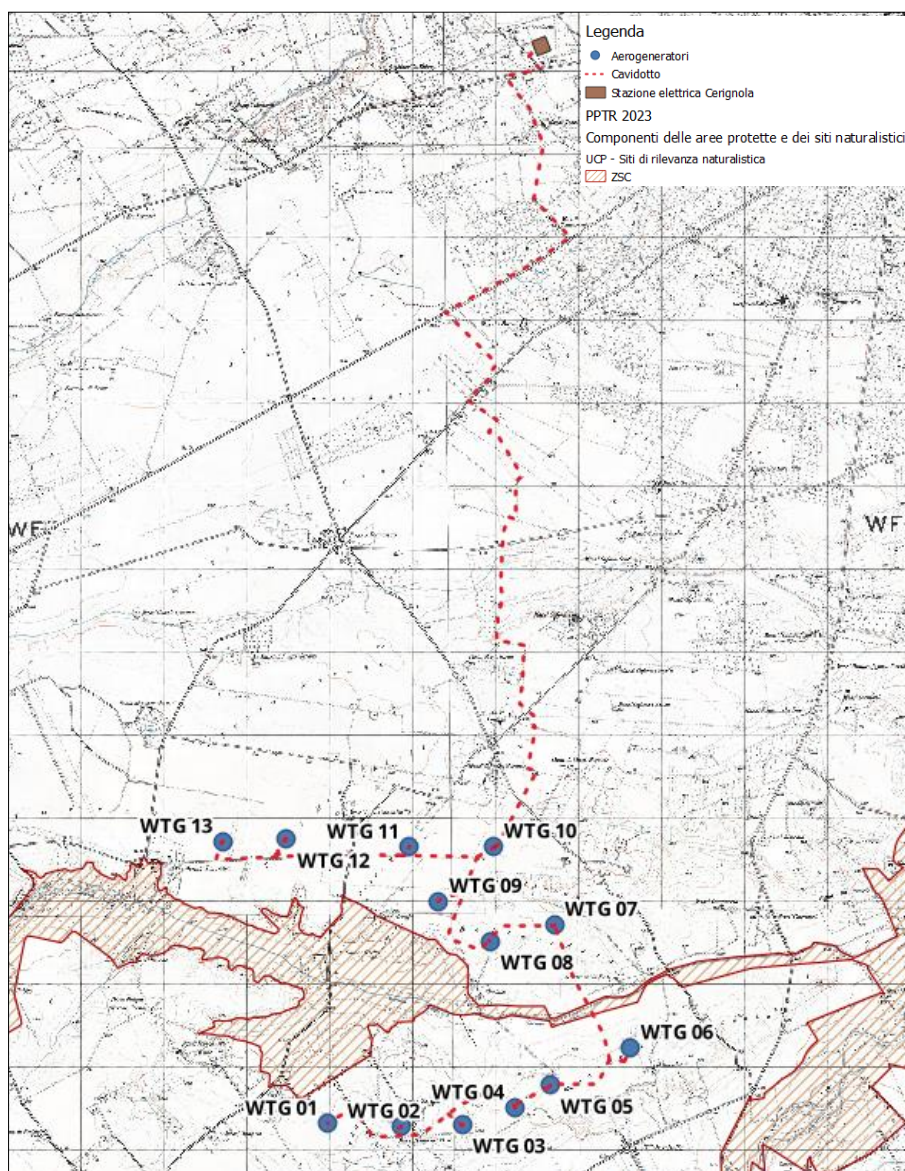
L'inserimento di qualunque elemento in un contesto paesaggistico ne comporta inevitabilmente una trasformazione.

Rispetto all'intervento in progetto, gli elementi che verranno inseriti nel contesto paesaggistico sono essenzialmente le torri eoliche, la viabilità di servizio e la stazione di consegna. L'occupazione del territorio previsto è praticamente irrilevante rispetto all'area di intervento, la cui incidenza risulta essere molto bassa.

Inoltre, il contesto paesaggistico di intervento, come già indicato in precedenza risulta in continua evoluzione, modificandosi tramite l'inserimento di nuovi elementi, soprattutto legate al nuovo paesaggio energetico.

La presenza delle infrastrutture energetiche, della viabilità statale e provinciale che circoscrivono l'area di intervento, la presenza inoltre di alcuni elementi legati alle attività agricole, impegnano ad effettuare una valutazione della percezione degli elementi da inserire nel paesaggio, e delle relazioni visive che intercorrono tra essi e il contesto ambientale di riferimento.

Il posizionamento degli aerogeneratori ha visto uno studio accurato in relazione all'applicazioni di criteri volti non solo a massimizzare la producibilità, ma soprattutto a rendere il loro inserimento più coerente possibile con il territorio, e che si sono distinti in criteri localizzativi e criteri strutturali. In particolare, i criteri di localizzazione del sito hanno guidato la scelta tra varie aree disponibili in località diverse del comune.

Le componenti che hanno influito maggiormente sulla scelta effettuata sono state:

- verifica della presenza di risorsa eolica economicamente sfruttabile;
- disponibilità di territorio a basso valore relativo alla destinazione d'uso rispetto agli strumenti pianificatori vigenti;
- basso impatto visivo;
- esclusione di aree di elevato pregio naturalistico;
- viabilità opportunamente sviluppata in modo da ridurre al minimo gli interventi su di essa;
- vicinanza di linee elettriche per ridurre al minimo le esigenze di realizzazione di elettrodotti;
- esclusione di aree vincolate da strumenti pianificatori territoriali o di settore

in particolare:

- gli aerogeneratori distano almeno 400 m da edifici rurali abitati;
- l'area è completamente pianeggiante e lontana da rilievi, essendo questa una condizione ideale per attenuare l'impatto paesaggistico;
- non ha interazioni dirette con le componenti tutelate;
- l'area presenta caratteristiche anemologiche idonee alla realizzazione dell'impianto;
- gli aerogeneratori sono sufficientemente lontani (almeno 300 m) da strade statali e provinciali.

Il layout tiene conto delle caratteristiche orografiche del terreno e risulta appropriato sotto l'aspetto percettivo, vincolistico, ambientale e produttivo, riducendo le intersezioni con il reticolo idrografico dei cavidotti e della viabilità di servizio. In oltre il layout garantisce una distanza minima tra aerogeneratori, superiore alla distanza

PHEEDRA Srl Servizi di Ingegneria Integrata Via Lago di Nemi, 90 74121 - Taranto (Italy) Tel. +39.099.7722302 - Fax: +39.099.9870285 Email: info@pheedra.it - web: www.pheedra.it	RELAZIONE ILLUSTRATIVA DEL RAPPORTO CON GLI ELEMENTI TUTELATI DAL PPTR	Pagina 52 di 67
---	---	-----------------

Committente: Edison Rinnovabili S.p.A. Foro Buonaparte 31 20121 Milano (MI)	PROGETTO PER LA REALIZZAZIONE DI UN PARCO EOLICO NEL COMUNE DI CERIGNOLA (FG) NELLE LOCALITA' "LA MOSCHELLA" E "BELLAVEDUTA"	Nome del file: CRE-AMB-REL-070_01
---	---	---

pari a 3 volte il diametro del rotore rispetto ad una linea perpendicolare alla direzione principale del vento e superiore alla distanza di 5 volte il diametro del rotore rispetto ad una linea parallela alla direzione principale del vento, riducendo non solo l'effetto selva ma anche possibili disturbi dovuti a distacchi di vortici, turbolenze, ecc.

I criteri strutturali che hanno condotto all'ottimizzazione della disposizione delle macchine, delle opere e degli impianti al fine di ottenere la migliore resa energetica compatibilmente con il minimo disturbo ambientale sono stati:

- Disposizione degli aerogeneratori in prossimità di tracciati stradali già esistenti che richiedono interventi minimi o nulli, al fine di evitare in parte o del tutto l'apertura di nuove strade;
- Scelta dei punti di collocazione per le macchine, gli impianti e le opere civili in aree non coperte da vegetazione o dove essa è più rada o meno pregiata;
- Distanza da fabbricati maggiore di 300 m;
- Condizioni morfologiche favorevoli per minimizzare gli interventi sul suolo, escludendo le pendenze elevate (max 5-10%); sarà mantenuta una adeguata distanza tra le macchine e scarpate ed effluvi;
- Soluzioni progettuali a basso impatto quali sezioni stradali realizzate in massiciata tipo con finitura in ghiaietto stabilizzato o similare;
- Percorso per le vie cavo interrato adiacente al tracciato della viabilità interna per esigenze di minor disturbo ambientale, ad una profondità minima di 1,0 m.

La finalità di un'analisi del paesaggio, oltre a riuscire a leggere i segni che lo connotano, è quella di poter controllare la qualità delle trasformazioni in atto, affinché i nuovi segni, che verranno a sovrapporsi sul territorio, non introducano elementi di degrado, ma si inseriscano in modo coerente con l'intorno.

L'impatto, che l'inserimento dei nuovi elementi produrrà all'interno del sistema territoriale, sarà, comunque, più o meno consistente in funzione, oltre che dell'entità delle trasformazioni previste, della maggiore o minore capacità del paesaggio di assorbire nuove variazioni, in funzione della sua vulnerabilità.

La percezione in merito agli aerogeneratori è soggettiva e non sempre negativa. Il contenuto tecnologico da essi posseduto si esprime in una pulizia formale e una eleganza ed essenzialità delle linee. I lenti movimenti rotatori delle pale sono espressione di forza naturale ed ingegno. L'assenza di emissioni in atmosfera rende queste macchine simbolo di un mondo sostenibile e moderno.

L'analisi sulla visibilità del parco rispetto al paesaggio in cui si inserisce, parte dalla definizione di un'area di interesse pari ad una distanza di 10 km da ciascuno degli aerogeneratori in progetto.

Tale distanza, assolutamente conservativa, è coerente con quanto previsto dalle Linee Guida Nazionali (*punto 3 dell'allegato 4 al DM Sviluppo Economico 10 settembre 2010 - Linee guida per l'autorizzazione degli impianti alimentati da fonti rinnovabili*) che suggeriscono come area di indagine, per la valutazione dell'impatto visivo, pari a 50 volte l'altezza massima del sistema torre più rotore.

PHEEDRA Srl Servizi di Ingegneria Integrata Via Lago di Nemi, 90 74121 - Taranto (Italy) Tel. +39.099.7722302 - Fax: +39.099.9870285 Email: info@pheedra.it - web: www.pheedra.it	RELAZIONE ILLUSTRATIVA DEL RAPPORTO CON GLI ELEMENTI TUTELATI DAL PPTR	Pagina 53 di 67
---	---	-----------------



Figura 14 – Area di indagine- Buffer di 10 km.

Si può ragionevolmente affermare che oltre tale distanza, l'impatto visivo si possa ritenere trascurabile, in considerazione dei seguenti fattori:

- **Dimensionale:** anche nelle condizioni peggiori per l'area esterna a quella di studio, ossia alla distanza di 10 km e posizione ortogonale alla dimensione maggiore dell'impianto, il campo visivo dell'occhio umano (angolo di vista pari a circa 50°) ha una porzione massima impegnata inferiore ad 1/3 dell'orizzonte;
- **Qualitativo:** tutto il territorio è interessato da un elevato indice di antropizzazione; la zona è caratterizzata dalla presenza di un notevole numero di centri abitati di dimensione medio piccola e densità elevata e di conseguenza l'impianto si inserisce e confonde in uno skyline ove sono presenti e visibili tutte le tracce di antropizzazione (fabbricati, strade, linee elettriche e telefoniche aeree, antenne, ecc.), con impatto di fatto fortemente mitigato.

6.1.1. Verifica della percezione rispetto ai beni del PPTR

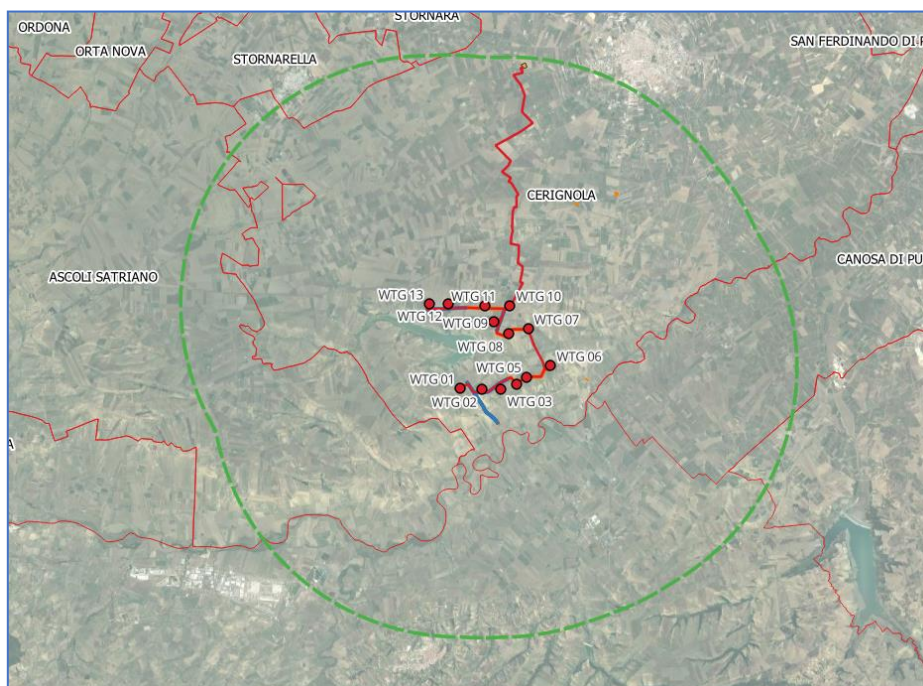
Di seguito si riporta invece l'analisi percettiva rispetto ai principali beni tutelati dal PPTR, definiti in quanto posti in posizioni orografiche strategiche, accessibili al pubblico, da cui si gode di visuali panoramiche su paesaggi, luoghi o elementi di pregio, naturali o antropici:

- I belvedere nei centri storici
- I beni architettonici e culturali posizionati in punti strategici

Si segnala che nessuno dei centri abitati o punti di interesse dominanti è posto al centro di coni visuali da salvaguardare così come individuati dal PPTR.

Come evidenziato dai fotoinserimenti, è possibile valutare come non critica la presenza degli aerogeneratori rispetto il contesto territoriale, considerando anche l'effetto cumulato dalla presenza degli altri impianti, grazie alle ampie vedute, tenendo conto anche della distanza reciproca degli aerogeneratori.

La particolare conformazione orografica del territorio permette di mantenere una chiara lettura degli elementi caratteristici tanto che il paesaggio è capace di assorbire in modo coerente gli elementi progettuali che sovente possono essere integrati con tutti i segni, gli elementi e le trame che disegnano il paesaggio.

Rispetto allo skyline l'introduzione degli aerogeneratori integrandosi con gli impianti già realizzati non ne alterano la percezione.

Alla luce di quanto fin qui esposto si può affermare che l'impianto eolico nel suo complesso non incide negativamente con il paesaggio e con la lettura degli elementi fondanti il contesto paesaggistico, che rimangono ben definiti.

L'impianto, pertanto, si integra coerentemente con la struttura paesaggistica tenuto conto la presenza dei parchi esistenti, con i quali si integra pienamente, in un ambito nel quale la particolare orografia, e le ampie vedute, unito alla sufficiente interdistanza delle torri, permettono di evitare effetti di addensamento degli aerogeneratori e il così detto effetto selva che potrebbe al contrario compromettere il territorio.

Di seguito si riportano i fotoinserimenti effettuati in base a delle viste salienti da beni storici o strade di particolare interesse paesaggistico, rimandando alla relazione specifica per ulteriori approfondimenti.

I punti di presa sono stati scelti tra i principali itinerari visuali quali strade panoramiche, strade a valenza paesaggistica e viabilità principale, oltre che punti che rivestono importanza dal punto di vista paesaggistico, beni tutelati ai sensi del D. Lgs. 42/04 e centri urbani.



Figura 15 - Individuazione dei punti di presa fotografica dagli elementi sensibili

Committente: Edison Rinnovabili S.p.A. Foro Buonaparte 31 20121 Milano (MI)	PROGETTO PER LA REALIZZAZIONE DI UN PARCO EOLICO NEL COMUNE DI CERIGNOLA (FG) NELLE LOCALITA' "LA MOSCHELLA" E "BELLAVEDUTA"	Nome del file: CRE-AMB-REL-070_01
---	---	---

È importante evidenziare che in taluni casi, le dimensioni delle torri eoliche sono state volutamente sovradimensionate al fine di poter cautelativamente valutarne un'interferenza maggiore, al fine di dimostrarne comunque un basso impatto visivo.

PUNTO DI PRESA FOTOGRAFICA	PUNTO DI INTERESSE INDIVIDUATO DAL PPTR
1	Strada Provinciale 82 – Regio Tratturello Foggia Ascoli Lavello
2	Strada Provinciale 91 – ZSC “Valle Ofanto - Lago di Capaciotti”
3	Strada Provinciale 83 – “Regio Tratturello Stornara Montemilone”
4	Tratturello Cerignola – Melfi, ZSC “Valle Ofanto - Lago di Capaciotti”
5	Strada Provinciale 83 - Regio Tratturello Stornara Montemilone
6	Area di rispetto tratturi “Regio Tratturello Candela Montegentile”, Area rispetto dei boschi “Boschi e macchie”
7	Strada Provinciale 93 - Tratturello Rendina - Canosa
8	Strada Provinciale 143 – 91 Strade panoramiche SP91 FG

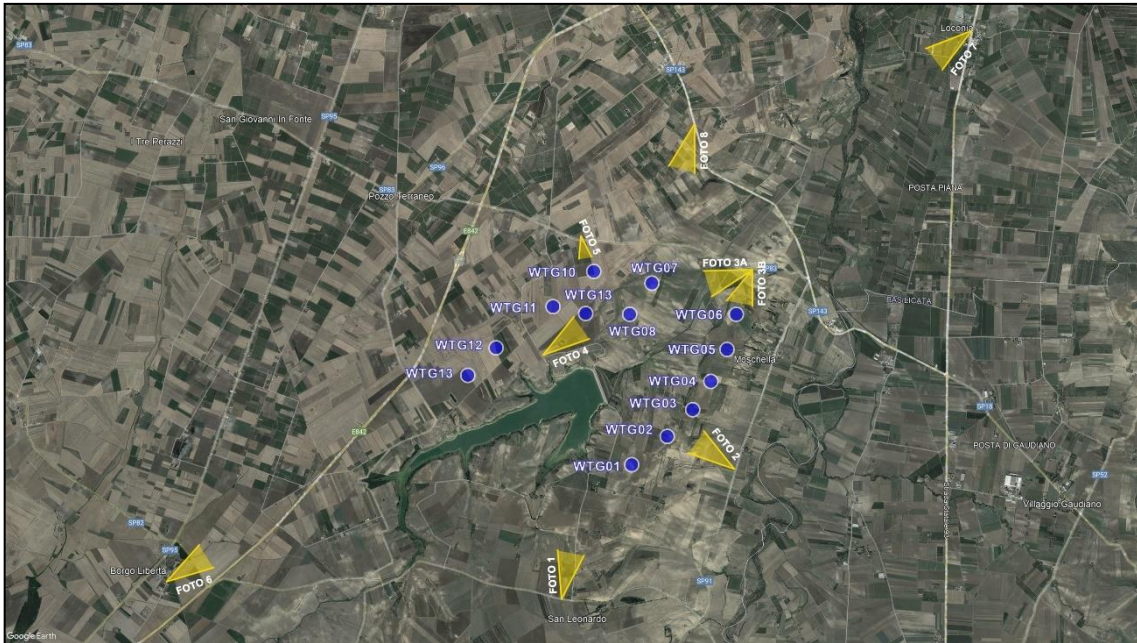
Stato di fatto – Punto di presa fotografica 1



Rendering di progetto - Punto di presa fotografica 1



Rendering di progetto a falsi colori - Punto di presa fotografica 1



Stato di fatto – Punto di presa fotografica 2



Rendering di progetto - Punto di presa fotografica 2



Rendering di progetto a falsi colori - Punto di presa fotografica 2



Stato di fatto – Punto di presa fotografica 3a



Rendering di progetto - Punto di presa fotografica 3a



Rendering di progetto a falsi colori - Punto di presa fotografica 3a



Stato di fatto – Punto di presa fotografica 3b



Rendering di progetto - Punto di presa fotografica 3b



Rendering di progetto a falsi colori - Punto di presa fotografica 3b

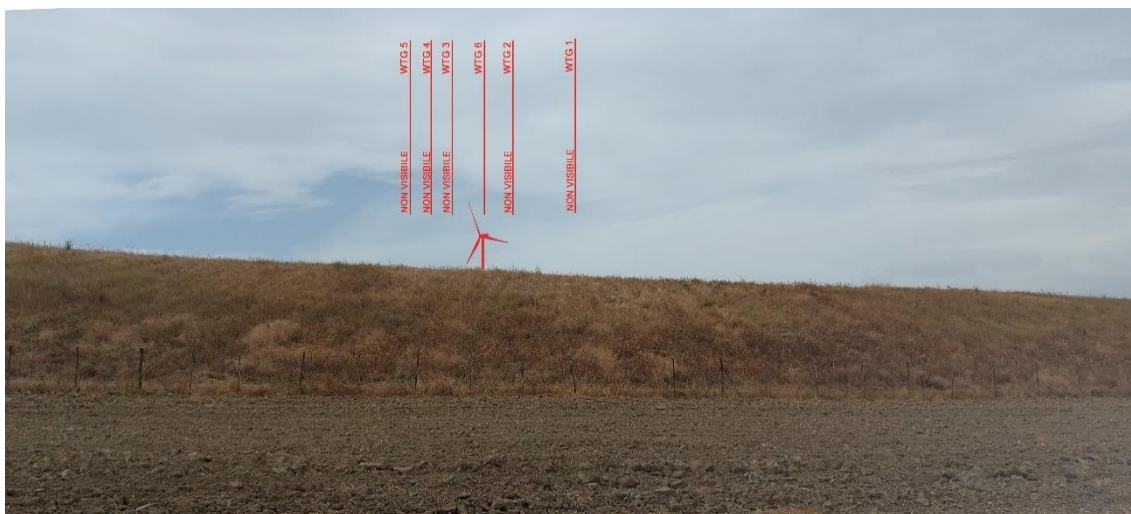

Stato di fatto – Punto di presa fotografica 4



Rendering di progetto - Punto di presa fotografica 4



Rendering di progetto a falsi colori - Punto di presa fotografica 4



Stato di fatto – Punto di presa fotografica 5a



Rendering di progetto - Punto di presa fotografica 5a



Rendering di progetto a falsi colori - Punto di presa fotografica 5a



Stato di fatto – Punto di presa fotografica 5b



Rendering di progetto - Punto di presa fotografica 5b



Rendering di progetto a falsi colori - Punto di presa fotografica 5b



Stato di fatto – Punto di presa fotografica 6



Rendering di progetto - Punto di presa fotografica 6



Rendering di progetto a falsi colori - Punto di presa fotografica 6



Stato di fatto – Punto di presa fotografica 7



Rendering di progetto - Punto di presa fotografica 7



Stato di fatto – Punto di presa fotografica 8



Rendering di progetto - Punto di presa fotografica 8



Rendering di progetto a falsi colori - Punto di presa fotografica 8



Committente: Edison Rinnovabili S.p.A. Foro Buonaparte 31 20121 Milano (MI)	PROGETTO PER LA REALIZZAZIONE DI UN PARCO EOLICO NEL COMUNE DI CERIGNOLA (FG) NELLE LOCALITÀ "LA MOSCHELLA" E "BELLAVEDUTA"	Nome del file: CRE-AMB-REL-070_01
---	--	---

7. CONCLUSIONI

L'intervento in progetto riguarda la realizzazione di un impianto eolico composto da 13 aerogeneratori ognuno da 6,6 MW da installare nei comuni di Cerignola (FG) in località "La Moschella" e "Bellaveduta" con opere di connessione ricadenti nel medesimo comune, commissionato dalla società Edison Rinnovabili S.p.A.

La società proponente è il **Edison Rinnovabili S.p.a.** con sede in Via Foro Buonaparte 31- 20121 Milano (MI), P.IVA 12921540154.

Sulla base dei risultati riscontrati a seguito delle valutazioni condotte nel corso della presente trattazione, relativamente a:

- le *peculiari caratteristiche del contesto paesaggistico di riferimento*, capace di assorbire le opere e gli elementi in progetto, senza alterare o perdere l'integrità paesaggistica, per la quale permane la chiara lettura degli dei caratteri identitari;
- i *criteri progettuali* atti a ridurre l'interdistanza tra gli aerogeneratori, in modo da ridurre l'effetto selva;
- gli *accorgimenti tecnici e le soluzioni costruttive* adottate al fine di ridurre le interferenze con i beni paesaggistici (vedi l'utilizzo della TOC per gli attraversamenti, utilizzo di aerogeneratori a pilone unico, utilizzo di colori tenui, ecc.)
- la *presenza di infrastrutture energetiche che caratterizzano il contesto paesaggistico* e nel quale l'impianto bene si integra,

si può concludere che l'intervento genera un impatto complessivamente compatibile con la componente paesaggistica.