

ANT S.r.l.



CODICE

C23ANTW001A005R00

PAGINA

1 di 64

AVAILABLE LANGUAGE: IT

Regione Sardegna

Provincia di Sassari

Comune di Sant'Antonio di Gallura

Impianto eolico di potenza nominale pari a 59,4 MW integrato con un sistema di accumulo di potenza nominale pari a 11,88 MW da realizzarsi nel Comune di Sant'Antonio di Gallura

RELAZIONE IDROLOGICA-IDRAULICA

Il tecnico

Ing. Leonardo Sblendido



File: C23ANTW001A005R00_Relazione Idrologica-Idraulica.pdf

REV.	DATA	DESCRIZIONE	PREPARATO	VERIFICATO	APPROVATO
00	16/10/2023	Prima Emissione	S. Carpenito	S.Carpenito	L.Sblendido

ANT S.r.l.		CODICE C23ANTW001A005R00
		PAGINA 2 di 64

INDICE

1	PREMESSA	3
2	INQUADRAMENTO TERRITORIALE	4
2.1	INQUADRAMENTO DEI BACINI IDROGRAFICI	9
3	CARATTERIZZAZIONE CLIMATICA DELL'AREA DI INTERVENTO	10
3.1	SANT'ANTONIO DI GALLURA	10
4	INQUADRAMENTO NORMATIVO	14
4.1	PIANO DI GESTIONE DEL RISCHIO DI ALLUVIONI	14
4.2	PIANO STRALCIO DELL'ASSETTO IDROGEOLOGICO - REGIONE SARDEGNA (P.A.I.)	15
5	ANALISI IDROLOGICA	24
5.1	INDIVIDUAZIONE DEI BACINI DI INTERESSE E CARATTERISTICHE MORFOLOGICHE	24
5.2	DISTRIBUZIONE STATISTICA TCEV SECONDO LA METODOLOGIA VAPI	25
5.3	STIMA DELLE CURVE DI POSSIBILITÀ PLUVIOMETRICA PER DURATE INFERIORI ALL'ORA (BELL)	31
5.4	TRASFORMAZIONE AFFLUSSI – DEFLUSSI: METODO CN – SCS	33
5.4.1	<i>Metodo Razionale</i>	37
6	ANALISI IDRAULICA	38
6.1	STIMA DEL CURVE NUMBER	38
6.2	APPLICAZIONE METODO CN – SCS	43
6.2.1	<i>Verifica delle aree esondabili</i>	45
7	DIMENSIONAMENTO CUNETTE DI DRENAGGIO	50
7.1	INDIVIDUAZIONE DEI BACINI DI INFLUENZA	50
7.2	STIMA DELLA CURVA DI POSSIBILITÀ PLUVIOMETRICA PER DURATE INFERIORI ALL'ORA (BELL)	52
7.3	CALCOLO DELLA PORTATA AL COLMO DI PIENA	53
7.4	DIMENSIONAMENTO CUNETTE STRADALI	56
8	CONCLUSIONI	63

ANT S.r.l.		<i>CODICE</i>
		C23ANTW001A005R00
		<i>PAGINA</i>
		3 di 64

1 PREMESSA

La presente relazione contiene l'analisi idrologica-idraulica relativa alla realizzazione e messa in esercizio del nuovo impianto eolico e relative opere di connessione, proposto dalla società ANT S.r.l.,

L'impianto eolico denominato "Sant'Antonio di Gallura" è costituito da 9 aerogeneratori (anche detti WTG) di potenza nominale unitaria pari a 6,6 MWp, per una potenza nominale complessiva pari a 59,4 MWp, integrato da un sistema di accumulo di potenza nominale pari a 11,88 MWp, da ubicarsi nel Comune di Sant'Antonio di Gallura in Provincia di Sassari (SS). Nello specifico, tutte le WTG (contrassegnate con i numeri da 1 a 9) ricadono nel territorio comunale di Sant'Antonio di Gallura, così come le altre opere annesse agli aerogeneratori, quali piazzole e viabilità, il tracciato del cavidotto e le opere di connessione alla Rete di Trasmissione Nazionale (RTN).

Come previsto dalla Soluzione Tecnica Minima Generale (STMG) rilasciata da TERNA S.p.A. (Codice Pratica: 202301817), l'impianto sarà collegato alla Rete di Trasmissione (RTN) in antenna a 150 kV su una nuova Stazione Elettrica (SE) di trasformazione a 380/150/30 kV da collegare tramite un nuovo elettrodotto a 380 kV al futuro ampliamento della SE RTN di Codrongianos e da raccordare alla linea 150 kV della RTN "Olbia – Siniscola 2".

L'impianto sarà destinato a funzionare in parallelo alla rete elettrica nazionale in modo da immettere energia da fonte rinnovabile in rete; l'iniziativa oltre a contribuire al potenziamento della produzione di energia elettrica da fonte rinnovabile su territorio nazionale sarà a servizio dei futuri fabbisogni energetici comunali e concorrerà al raggiungimento dell'obiettivo di incrementare la produzione di energia elettrica da fonti rinnovabili, coerentemente con gli accordi siglati a livello comunitario dall'Italia.

Nella tabella sottostante si riportano i principali dati di impianto:

Tabella 1: Caratteristiche dell'impianto.

Promotore	ANT S.r.l
Aerogeneratore	Potenza nominale: 6,6 MW H _{hub} :122,5 m, D _{rotore} : 155 m
Numero generatori	9
Numero di accumulatori	1 da 11,88 MW
Potenza nominale dell'impianto	59,4 MWp

2 INQUADRAMENTO TERRITORIALE

Il progetto si sviluppa in Sardegna in provincia di Sassari interamente nel comune di Sant'Antonio di Gallura in località Scupetu Il sito dell'opera è ubicato lungo i crinali del colle Monte Scupagliu (445 m s.l.m) e delle creste limitrofe a quote comprese tra i 400 e i 450 m s.l.m, qui trovano posizione le WTG dalla 1 alla 7, mentre le WTG 8 e 9 si estendono in località Macchia di Campu interessando il colle denominato Monte Capriuneddu (449 m s.l.m). La sottostazione elettrica invece è posizionata in direzione sud-est rispetto al layout delle WTG in località Padrummannu di fianco alla strada provinciale 38.

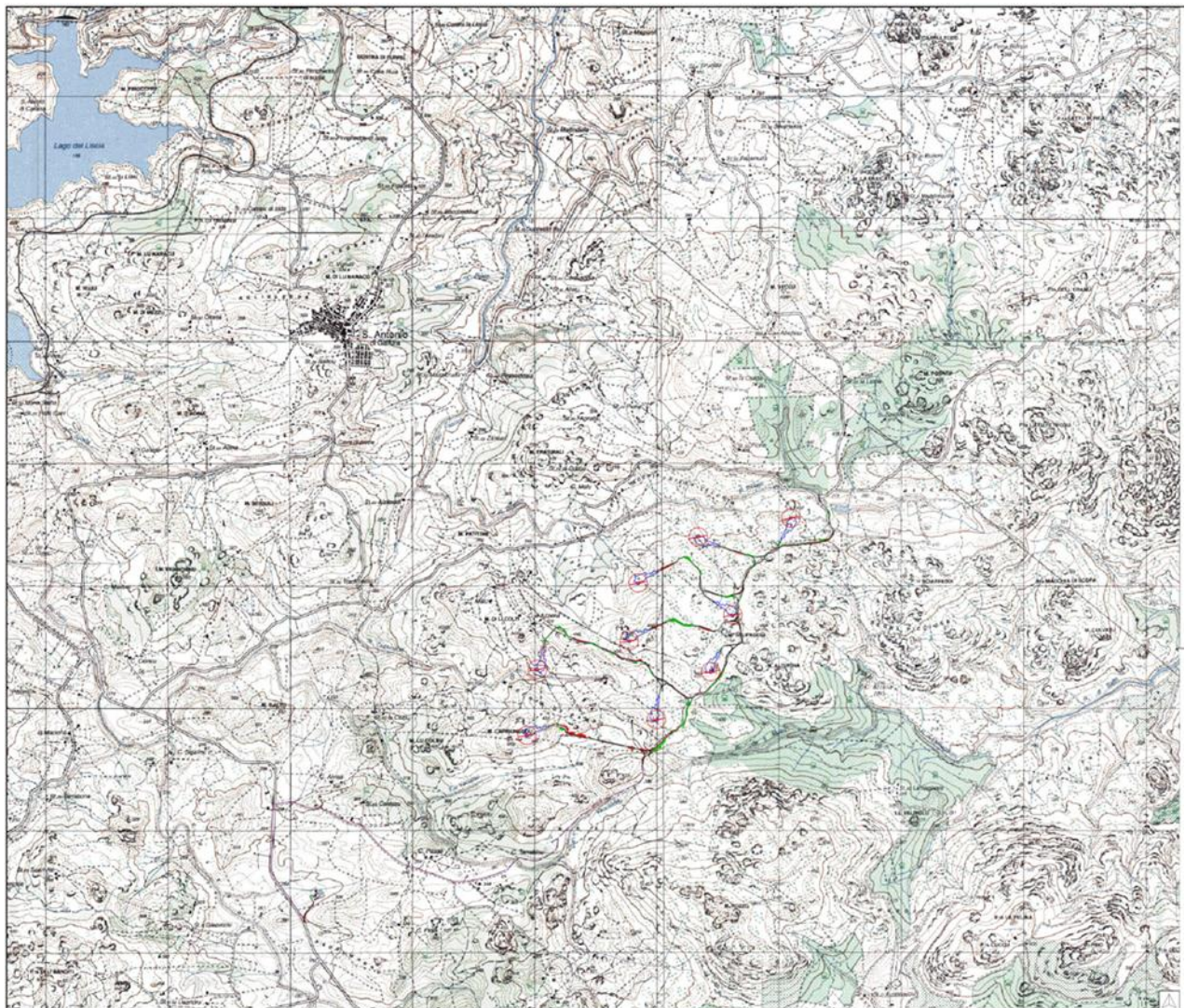

ANT S.r.l.		CODICE C23ANTW001A005R00
		PAGINA 5 di 64

LEGENDA

-  WTG
-  Cavidotto
-  Viabilità
-  Scavi
-  Riporti
-  Futura SSE e impianto BESS
-  Piazzole

IGM - 1: 25.000 - Copertura regioni zona WGS84-UTM32

Figura 1: Stralcio dell'elaborato di progetto "Inquadramento impianto eolico ed opere di connessione su IGM scala 1:10.000".

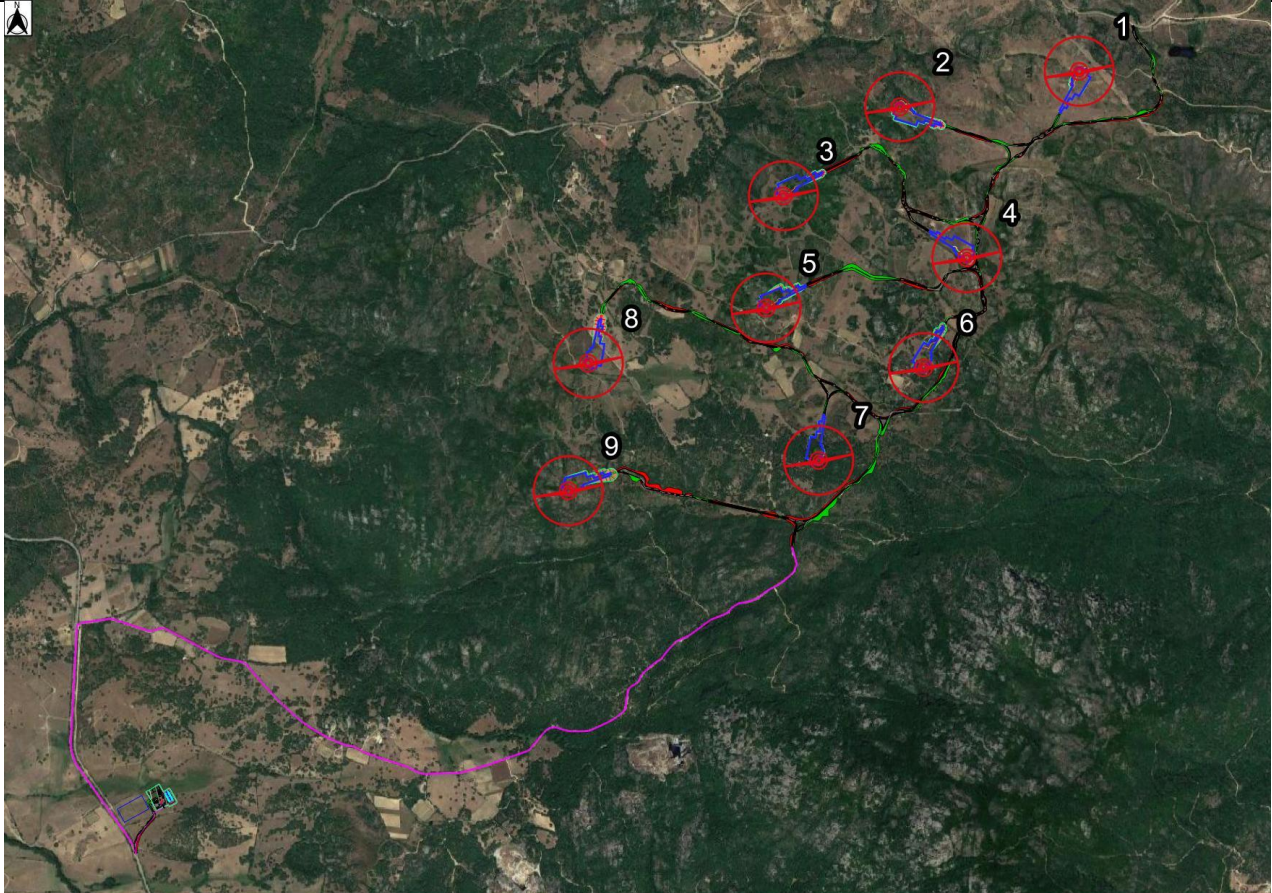

Legenda

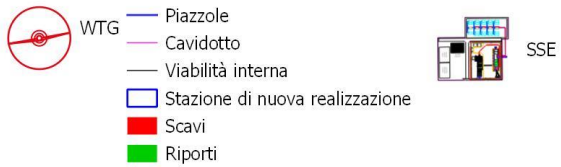

Scala 1:18.000

0 500 1.000 m

Figura 2: Inquadramento dell'area d'impianto con confini comunali su base satellitare (Elaborazione su QGis, fonte ortofoto: www.geoportatale nazionale.it).

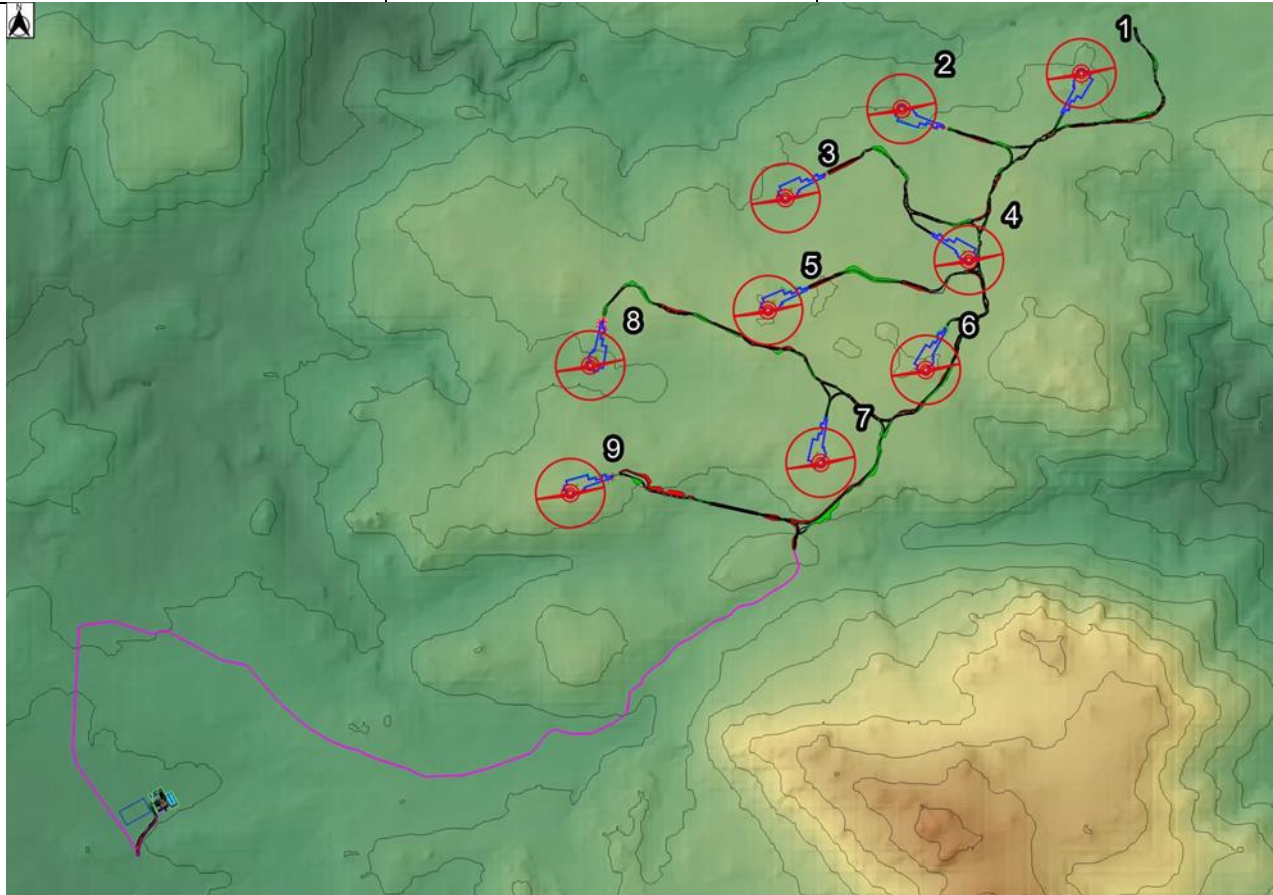

Legenda



Figura 3: Carta altimetrica dell'area indagata.

Si riportano a seguire le coordinate e l'inquadramento catastale degli aerogeneratori e della stazione:

ANT S.r.l.		CODICE
		C23ANTW001A005R00
		PAGINA
		8 di 64

Tabella 2: Inquadramento catastale e geografico degli aerogeneratori della e della stazione e sottostazione di nuova realizzazione.

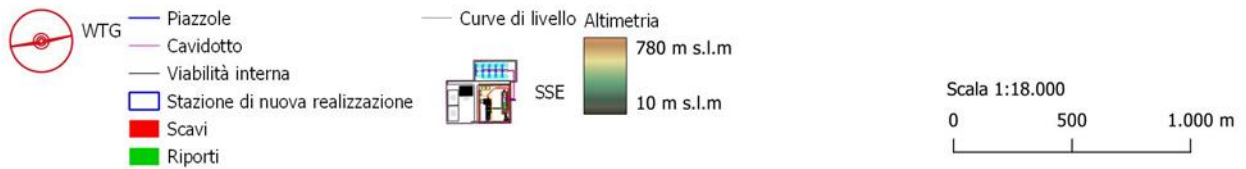
ID AEROGENERATORE	COMUNE	CATASTO		UTM-WGS84	
		FOGLIO	P.LLA	EST	NORD
WTG1	Sant'Antonio di Gallura (sez. A)	18	85	529015,3	4536357,138
WTG2	Sant'Antonio di Gallura (sez. A)	18	79	528257,794	4536207,21
WTG3	Sant'Antonio di Gallura (sez. A)	18	10	527766,746	4535830,902
WTG4	Sant'Antonio di Gallura (sez. A)	18	49	528541,008	4535569,495
WTG5	Sant'Antonio di Gallura (sez. A)	18	138	527693,404	4535357,618
WTG6	Sant'Antonio di Gallura (sez. A)	18	105	528358,944	4535105,591
WTG7	Sant'Antonio di Gallura (sez. A)	18	47	527915,455	4534713,834
WTG8	Sant'Antonio di Gallura (sez. A)	17	103	526943,177	4535124,449
WTG9	Sant'Antonio di Gallura (sez. A)	17	106	526858,937	4534585,29
SSE-BESS	Sant'Antonio di Gallura (sez. A)	26	378	525098.00	4533246.70

ANT S.r.l.		CODICE
		C23ANTW001A005R00
		PAGINA
		9 di 64

2.1 INQUADRAMENTO DEI BACINI IDROGRAFICI

Il progetto è posizionato sullo spartiacque est del bacino idrografico del Fiume Liscia il quale ha un estensione di circa 567 Km². Il bacino caratterizza buona parte del territorio della regione storica della Gallura nella punta nord-orientale della Sardegna. Il fiume Liscia nasce a 731 metri sul monte San Giorgio e riceve le acque del Bassacutena, a sinistra, e dei rii Parapinta, San Paulu e Uddastru a destra. In località Calamaiu è interessato dalla presenza di uno sbarramento, la diga del Liscia, che dà origine all'omonimo lago. Dopo 57 chilometri dal punto di origine sfocia in un'ampia foce a delta di fronte all'arcipelago di La Maddalena.



Figura 4: Inquadramento del progetto rispetto ai bacini idrografici. (Fonte: Shapefile del Geoportale Nazionale).

ANT S.r.l.		CODICE C23ANTW001A005R00
		PAGINA 10 di 64

Dall'alto piano si diramano verso ovest le acque che più a valle andranno a formare il Riu Cupunacci, Riu Rinosu e il Riu Vaccosu, mentre verso est si coinvolgono le acque che formano il Riu de li Mulinu e il Riu Toltu.

3 CARATTERIZZAZIONE CLIMATICA DELL'AREA DI INTERVENTO

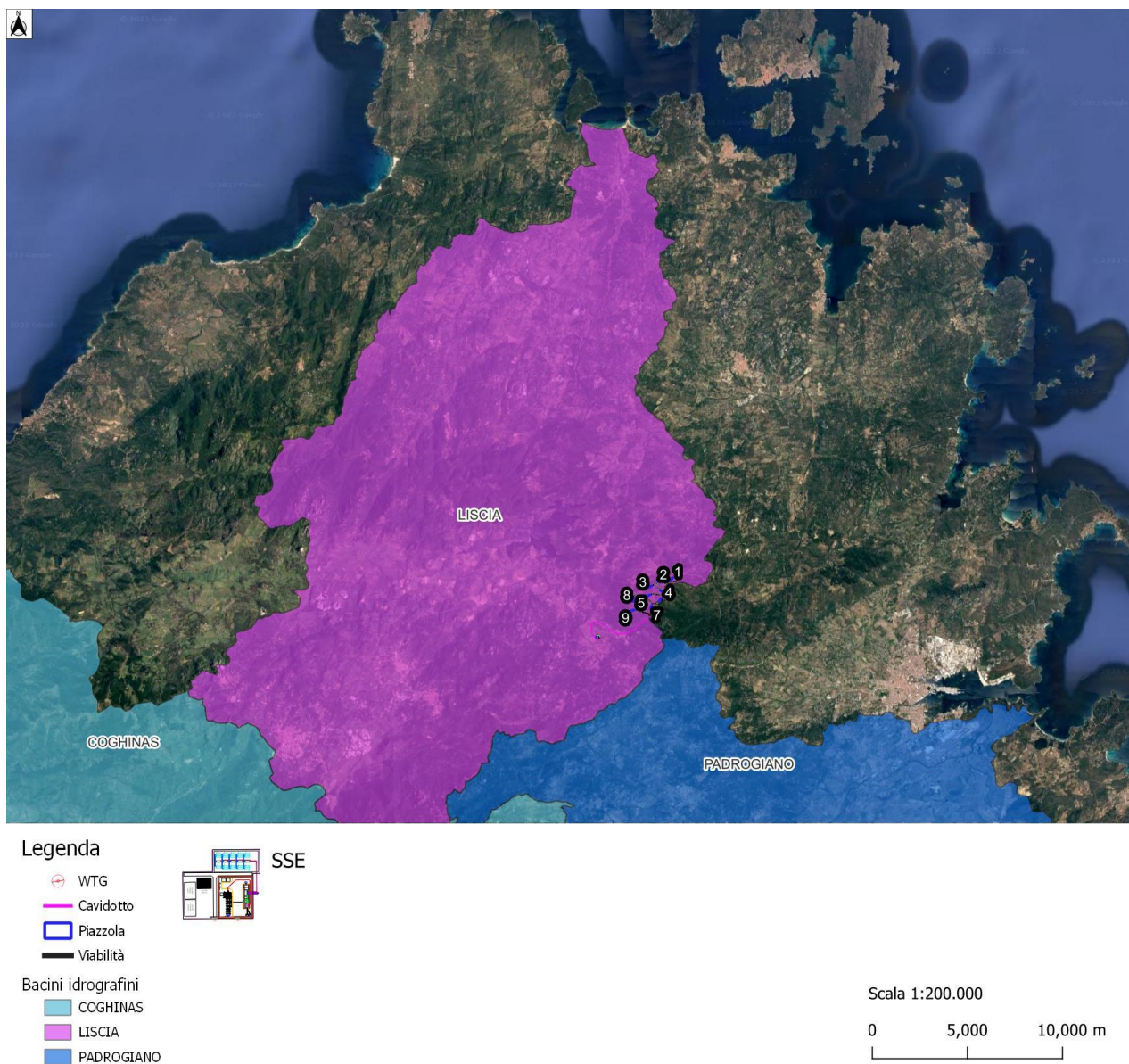
3.1 Sant'Antonio di Gallura

La caratterizzazione meteo-climatica è stata effettuata analizzando la serie temporale di dati di piovosità e temperatura relativi agli ultimi decenni, che ha permesso di esaminare gli aspetti climatici del comune di Sant'Antonio di Gallura. Dalla classificazione di Koppen e Geiger, il clima della città di Sant'Antonio di Gallura risulta ricadere nella classe Csa ovvero clima caldo e temperato, tipica della regione Mediterranea, caratterizzato da estati calde ed asciutte con autunni ed inverni tiepidi ed umidi con precipitazioni al di sotto dei 1000 mm. Per Sant'Antonio di Gallura si registrano temperature medie annue di 15.5°C e precipitazioni medie annue di circa 565 mm (climate-data.org). Per quanto riguarda la stagione estiva, la media delle temperature massime giornaliere dal mese di giugno a settembre è di oltre 26 °C, il mese più caldo dell'anno a Sant'Antonio di Gallura è agosto, con una temperatura media massima di 29 °C e minima di 19 °C. La stagione fresca dura 4,2 mesi, da 21 novembre a 27 marzo, con una temperatura massima giornaliera media inferiore a 15 °C. Il mese più freddo dell'anno a Sant'Antonio di Gallura è febbraio, con una temperatura media massima di 12 °C e minima di 5 °C (<https://it.weatherspark.com/y/62043/Condizioni-meteorologiche-medie-a-Sant'Antonio-di-Gallura-Italia-tutto-l'anno>).



Figura 5: La temperatura massima (riga rossa) e minima (riga blu) giornaliere medie, con fasce del 25° -

ANT S.r.l.		CODICE C23ANTW001A005R00
		PAGINA 11 di 64

75° e 10° - 90° percentile. Le righe sottili tratteggiate rappresentano le temperature medie percepite. (fonte: Clima, condizioni meteo per mese, temperatura media Sant'Antonio di Gallura (Italia) - Weather Spark).

Il periodo con più precipitazioni a Sant'Antonio di Gallura dura 9,6 mesi, e si estende dal 25 agosto al 13 giugno. Il mese con le maggiori precipitazioni è novembre, con piogge medie di 56 millimetri, mentre il mese con la minore quantità di pioggia a Sant'Antonio di Gallura è luglio, con piogge medie di 4 millimetri.

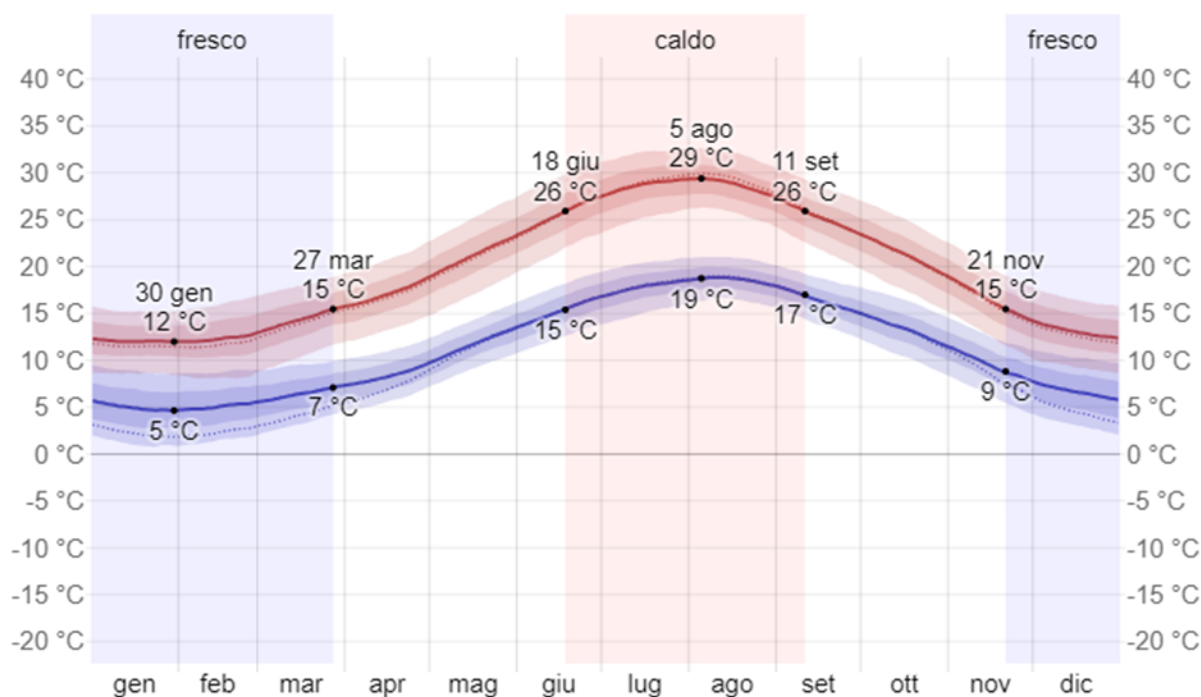

Figura 6: Precipitazioni mensili a Sant'Antonio di Gallura (Fonte:

<https://it.weatherspark.com/y/62043/Condizioni-meteorologiche-medie-a-Sant'Antonio-di-Gallura-Italia-tutto-l'anno>).

La lunghezza del giorno a Sant'Antonio di Gallura cambia significativamente durante l'anno. Il giorno più corto è il 22 dicembre, con 9 ore e 13 minuti di luce diurna mentre il giorno più lungo è il 21 giugno, con 15 ore e 8 minuti di luce diurna.

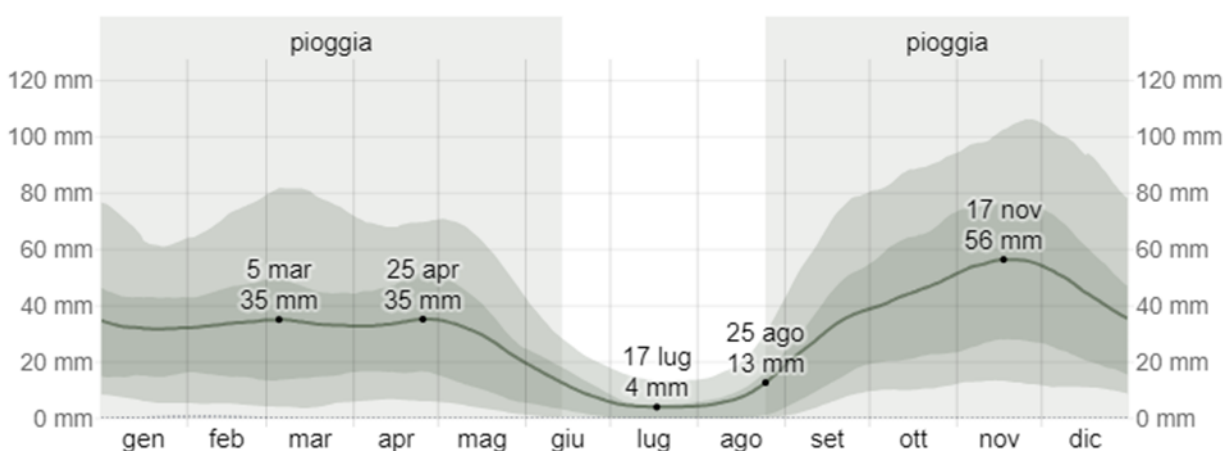

Figura 7: Il numero di ore in cui il sole è visibile (riga nera). Dal basso (più giallo) all'alto (più grigio), le fasce di colore indicano: piena luce diurna, crepuscolo (civico, nautico e astronomico) e piena notte.

La velocità e la direzione del vento in qualsiasi luogo sono influenzate dalle caratteristiche morfologiche del territorio. I dati qui riportati fanno riferimento ad un vettore medio orario dei venti a 10 metri di altezza dal suolo. La velocità oraria media del vento a Sant'Antonio di Gallura subisce moderate variazioni stagionali durante l'anno; il periodo più ventoso si concentra tra il 24 ottobre al 1° maggio, con velocità medie orarie di oltre 16,4 chilometri. Il mese più ventoso, in cui si raggiungono i valori più alti, è dicembre con una velocità oraria media oraria di 18,8 chilometri. Per la restante parte dell'anno in venti risultano moderati con agosto che fa registrare i valori minimi di velocità oraria con 14,0 chilometri

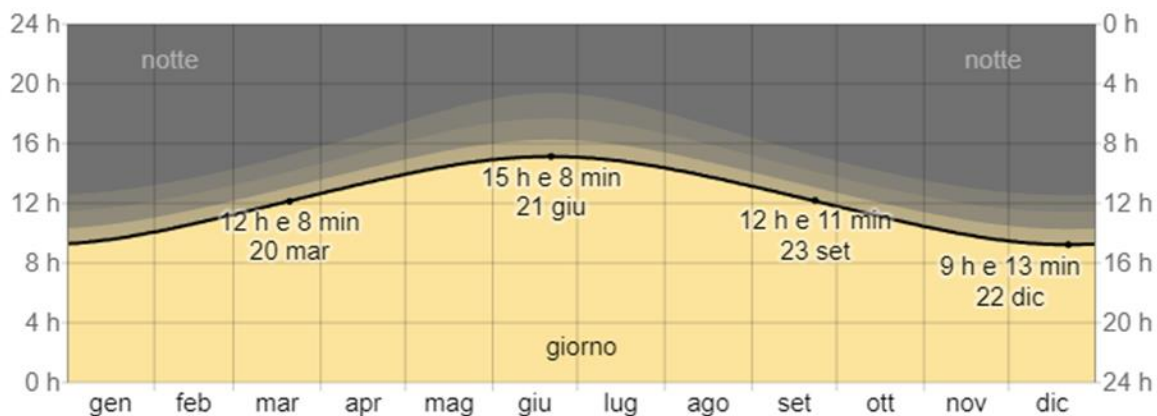

Figura 8: La media delle velocità del vento orarie medie (riga grigio scuro), con fasce del 25° - 75° e 10° - 90° percentile.

La direzione oraria media del vento predominante a Sant'Antonio di Gallura è da ovest durante l'anno.

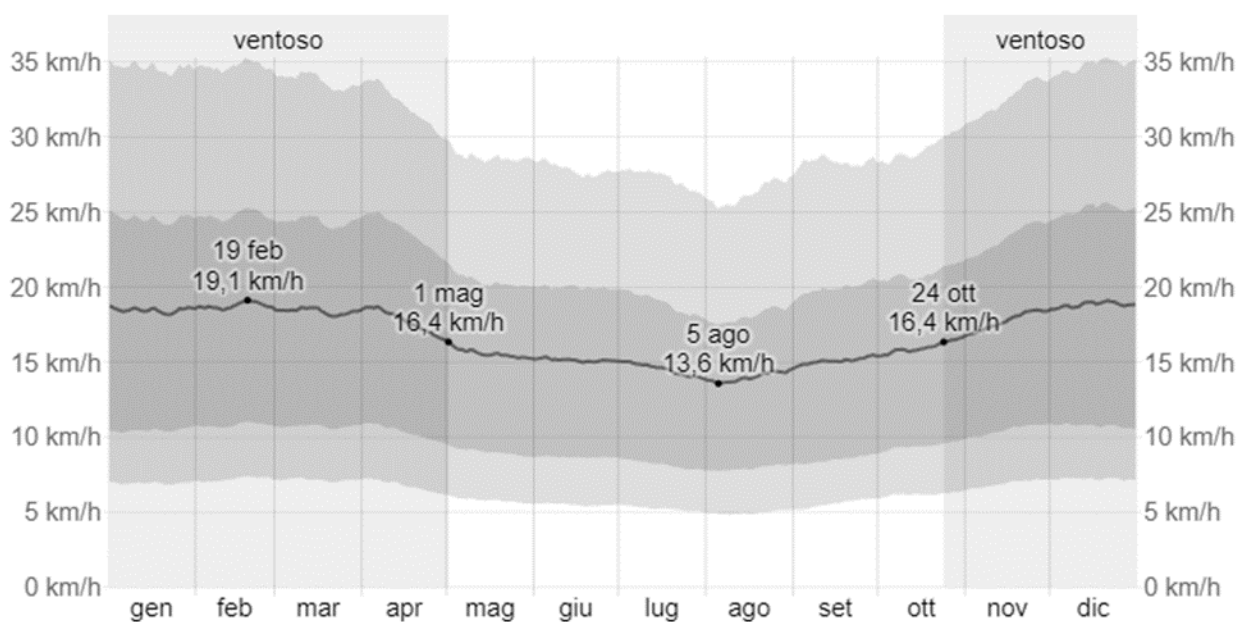

Figura 9: La percentuale di ore in cui la direzione media del vento è da ognuna delle quattro direzioni cardinali del vento, tranne le ore in cui la velocità media del vento è di meno di 1,6 km/h. Le aree leggermente

colorate ai bordi sono la percentuale di ore passate nelle direzioni intermedie implicite (nord-est, sud-est, sud-ovest e nord-ovest).

L'energia solare giornaliera media a onde corte, che raggiunge la superficie del suolo in un'ampia area, subisce estreme variazioni stagionali durante l'anno, che possono dipendere dalla variazione della lunghezza del giorno, dall'elevazione del sole sull'orizzonte, all'assorbimento da parte delle nuvole ed altri elementi atmosferici dello spettro elettromagnetico solare. La radiazione delle onde corte include l'intervallo che va dalla luce visibile ai raggi ultravioletti dello spettro elettromagnetico.

Il periodo a Sant'Antonio di Gallura in cui il sole fornisce più energia, coincide con la stagione estiva, con un'energia a onde corte incidente giornaliera media per metro quadrato di oltre 6,7 kWh, il mese più luminoso dell'anno a Sant'Antonio di Gallura è giugno, con una media di 7,8 kWh, mentre in inverno la media di energia incidente giornaliera media per metro quadrato è meno di 3,1 kWh, con dicembre il mese più buio dell'anno con una media di 1,9 kWh.

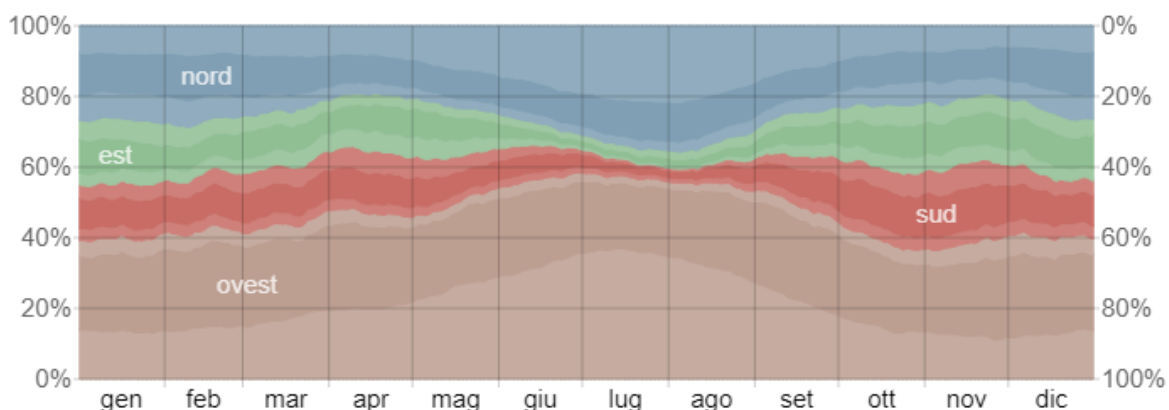

Figura 10: L'energia solare a onde corte incidente media che raggiunge il suolo per medio quadrato (riga arancione), con fasce di percentili dal 25° al 75° e dal 10° al 90°.

ANT S.r.l.		CODICE C23ANTW001A005R00
		PAGINA 14 di 64

4 INQUADRAMENTO NORMATIVO

4.1 Piano di gestione del rischio di alluvioni

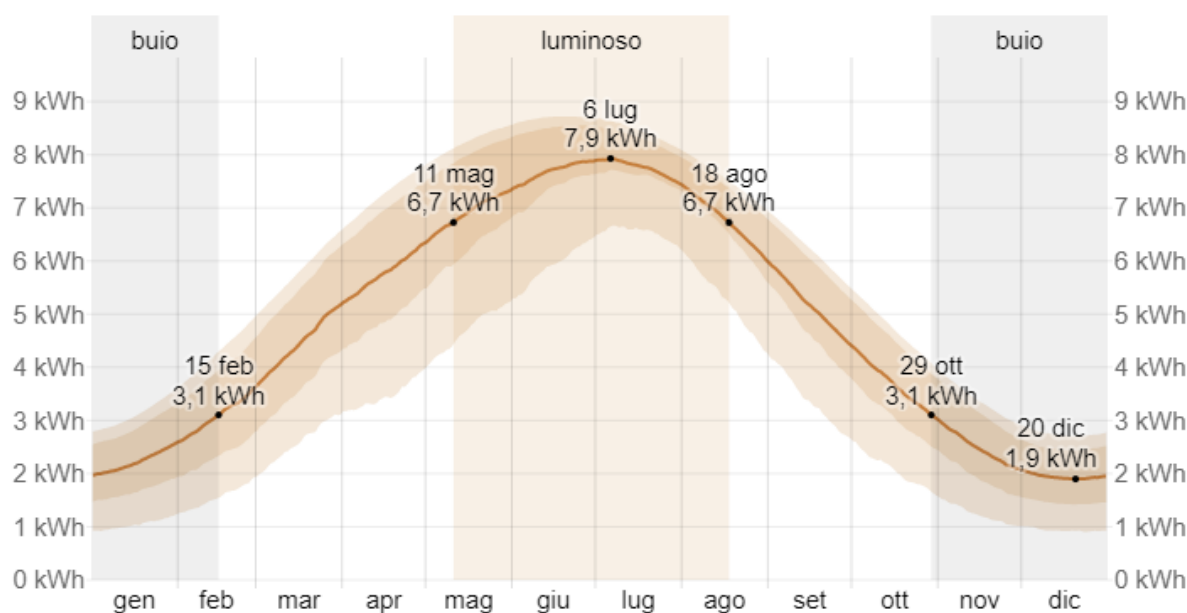
Con la Deliberazione n. 1 del 17/12/2019 il Comitato Istituzionale dell'autorità di bacino regionale ha approvato le mappe della pericolosità, degli elementi a rischio e del rischio da alluvione, e la relativa Relazione metodologica, aggiornate con il recepimento delle modifiche sopraggiunte tra lo stato della cartografia del primo PGRA e la data del 30/10/2019. Durante questo periodo, infatti, la cartografia della pericolosità e del rischio di alluvioni riferita al distretto della Sardegna ha subito numerosi aggiornamenti, a seguito della regolare e frequente approvazione di varianti al PAI a scala locale, di studi idrologici e idraulici a scala locale, e della individuazione di nuove aree a pericolosità idraulica molto elevata conseguente a eventi alluvionali occorsi. Dalla documentazione reperibile online, è possibile evidenziare che l'area di intervento ricade nel sub bacino 4 Liscia.



Figura 11: Sovrapposizione dell'impianto con le aree a rischio alluvione del PGRA, per il Sotto Bacino 4 Liscia

Come mostrato nella figura in alto, le opere di progetto non ricadono in aree a rischio perimetrato dal PGRA.

ANT S.r.l.		<i>CODICE</i>
		C23ANTW001A005R00
		<i>PAGINA</i>
		15 di 64

Sulla falsa riga delle metodologie utilizzate per la redazione per il secondo ciclo di pianificazione del PGRA della Regione Sardegna i tempi di ritorno da tenere in considerazione sono di 50, 100 e 200 anni.

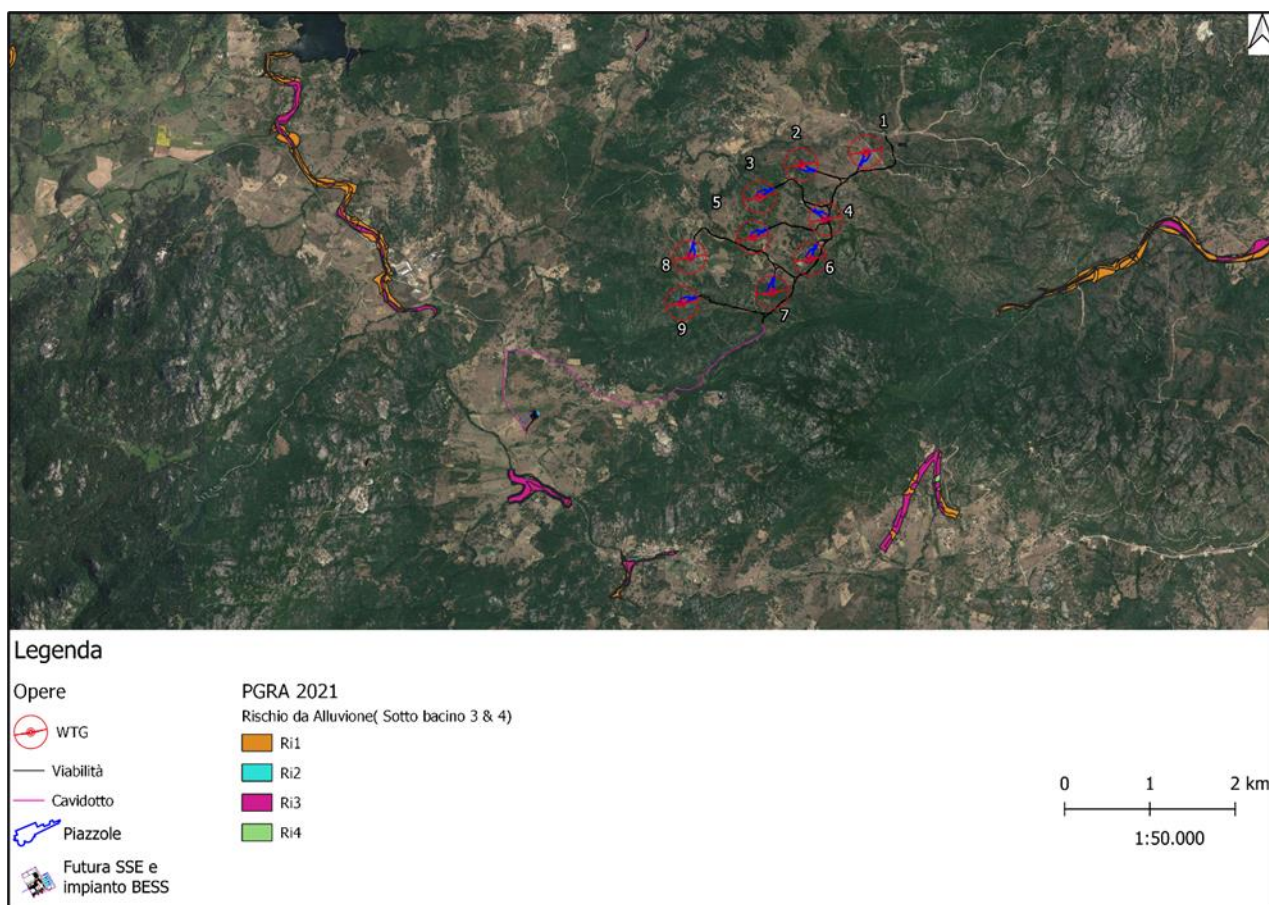
Per i sottobacini considerati, in riferimento all'area delle WTG, verrà utilizzato il tempo di ritorno di 200 anni così come prescritto dalle direttive del PGRA.

4.2 Piano Stralcio dell'Assetto Idrogeologico - Regione Sardegna (P.A.I.)

Il Piano Stralcio di Bacino per l'Assetto Idrogeologico (in seguito denominato PAI), approvato inizialmente con Decreto del Presidente della Regione Sardegna n. 67 del 10/07/2006, ha valore di Piano Territoriale di Settore ed è lo strumento conoscitivo, normativo e tecnico operativo mediante il quale sono pianificate e programmate le azioni, gli interventi e le norme d'uso riguardanti la difesa del rischio idrogeologico del territorio; esso ha valore di piano sovraordinato e prevale sullo strumento urbanistico locale.

Rispetto al PAI approvato nel 2006 sono state apportate diverse varianti richieste dai Comuni, o comunque scaturite da nuovi studi o analisi di maggior dettaglio nelle aree interessate. Infatti, con Decreto del Presidente della Regione n. 121 del 10/11/2015 pubblicato sul BURAS n. 58 del 19/12/2015, in conformità alla Deliberazione di Giunta Regionale n. 43/2 del 01/09/2015, sono state approvate le modifiche agli articoli 21, 22 e 30 delle N.A. del PAI, l'introduzione dell'articolo 30-bis e l'integrazione alle stesse N.A del PAI del Titolo V recante "Norme in materia di coordinamento tra il PAI e il Piano di Gestione del rischio di alluvioni (PGRA)". In recepimento di queste integrazioni, come previsto dalla Deliberazione del Comitato Istituzionale n. 3 del 27/10/2015, è stato pubblicato sul sito dell'Autorità di Bacino il Testo Coordinato delle N.A. del PAI.

Con la deliberazione n.15 del Comitato Istituzionale del 22 novembre 2022 è stato approvato l'ultimo aggiornamento delle Norme Tecniche di Attuazione al PAI, entrato in vigore con la pubblicazione sul B.U.R.A.S. n.55 del 01/12/2022. Successivamente, con la Deliberazione n.19 del 27 dicembre 2022 è stata apportata una modifica chiarificatori all'art. 21 delle Norme di Attuazione del PAI, comma 2, lett. d1), punto 3 e comma 2bis, lett.c1).

Le disposizioni delle ultime NTA disciplinano il coordinamento tra il PAI e i contenuti e le misure del Piano di Gestione del Rischio Alluvioni (PGRA) e del Piano Stralcio delle Fasce Fluviali (PSFF).

Nelle aree di pericolosità idraulica e di pericolosità da frana il PAI, ai sensi dell'art.1 comma 3 delle NTA, ha le finalità di:

- a. garantire nel territorio della Regione Sardegna adeguati livelli di sicurezza di fronte

ANT S.r.l.		CODICE C23ANTW001A005R00
		PAGINA 16 di 64

al verificarsi di eventi idrogeologici e tutelare quindi le attività umane, i beni economici ed il patrimonio ambientale e culturale esposti a potenziali danni;

b. inibire attività ed interventi capaci di ostacolare il processo verso un adeguato assetto idrogeologico di tutti i sottobacini oggetto del piano;

c. costituire condizioni di base per avviare azioni di riqualificazione degli ambienti fluviali e di riqualificazione naturalistica o strutturale dei versanti in dissesto;

d. stabilire disposizioni generali per il controllo della pericolosità idrogeologica diffusa in aree non perimetrate direttamente dal piano;

e. impedire l'aumento delle situazioni di pericolo e delle condizioni di rischio idrogeologico esistenti alla data di approvazione del piano;

f. evitare la creazione di nuove situazioni di rischio attraverso prescrizioni finalizzate a prevenire effetti negativi di attività antropiche sull'equilibrio idrogeologico dato, rendendo compatibili gli usi attuali o programmati del territorio e delle risorse con le situazioni di pericolosità idraulica e da frana individuate dal piano;

g. rendere armonico l'inserimento del PAI nel quadro della legislazione, della programmazione e della pianificazione della Regione Sardegna attraverso opportune previsioni di coordinamento;

h. offrire alla pianificazione regionale di protezione civile le informazioni necessarie sulle condizioni di rischio esistenti;

i. individuare e sviluppare il sistema degli interventi per ridurre o eliminare le situazioni di pericolo e le condizioni di rischio, anche allo scopo di costituire il riferimento per i programmi triennali di attuazione del PAI;

l. creare la base informativa indispensabile per le politiche e le iniziative regionali in materia di delocalizzazioni e di verifiche tecniche da condurre sul rischio specifico esistente a carico di infrastrutture, impianti o insediamenti.

Ai sensi dell'art.1 comma 4 delle NTA, sono contenuti nel PAI:

- a. l'individuazione e la delimitazione delle **aree con pericolosità idraulica e con pericolosità da frana molto elevata, elevata, media e moderata**;
- b. la rilevazione degli insediamenti, dei beni, degli interessi e delle attività vulnerabili nelle aree pericolose allo scopo di valutarne le specifiche condizioni di rischio;
- c. l'individuazione e la delimitazione delle; **aree a rischio idraulico e a rischio da frana molto elevato, elevato, medio e moderato**;
- d. le norme di attuazione orientate sia verso la disciplina di politiche di prevenzione

ANT S.r.l.		<i>CODICE</i>
		C23ANTW001A005R00
		<i>PAGINA</i>
		17 di 64

nelle aree di pericolosità idrogeologica allo scopo di bloccare la nascita di nuove situazioni di rischio sia verso la disciplina del controllo delle situazioni di rischio esistenti nelle stesse aree pericolose allo scopo di non consentire l'incremento del rischio specifico fino all'eliminazione o alla riduzione delle condizioni di rischio attuali;

- e. lo sviluppo tipologico, la programmazione e la specificazione degli interventi di mitigazione dei rischi accertati o di motivata inevitabile rilocalizzazione di elementi a rischio più alto;
- f. nuove opere e misure non strutturali per la regolazione dei corsi d'acqua del reticolo principale e secondario, per il controllo delle piene, per la migliore gestione degli invasi, puntando contestualmente alla valorizzazione della naturalità delle regioni fluviali;
- g. nuove opere e misure non strutturali per la sistemazione dei versanti dissestati e instabili privilegiando modalità di intervento finalizzate alla conservazione e al recupero delle caratteristiche naturali dei terreni;
- h. il tracciamento di programmi di manutenzione dei sistemi di difesa esistenti e di monitoraggio per controllare l'evoluzione dei dissesti.

Il PAI si applica nel bacino idrografico unico regionale della Regione Sardegna, corrispondente all'intero territorio regionale, comprese le isole minori, che, ai sensi della Deliberazione della Giunta regionale n. 45/57 del 30.10.1990, è suddiviso nei seguenti sette sottobacini:

- sub-bacino n.1 Sulcis,
- sub-bacino n.2 Tirso,
- sub-bacino n.3 Coghinas-Mannu-Temo,
- sub-bacino n.4 Liscia,
- sub-bacino n.5 Posada-Cedrino,
- sub-bacino n.6 Sud-Orientale,
- sub-bacino n.7 Flumendosa-Campidano-Cixerri.

Il PAI prevede nel Titolo II delle norme linee guida, indirizzi, azioni settoriali, norme tecniche e prescrizioni generali per la prevenzione dei pericoli e dei rischi idrogeologici nel bacino idrografico unico regionale e nelle aree di pericolosità idrogeologica disciplina:

- le aree di pericolosità idraulica molto elevata (Hi4),
- le aree di pericolosità idraulica elevata (Hi3),

ANT S.r.l.		<i>CODICE</i>
		C23ANTW001A005R00
		<i>PAGINA</i>
		18 di 64

- le aree di pericolosità idraulica media (Hi2),
- le aree di pericolosità idraulica moderata (Hi1).

Disciplina nelle aree di pericolosità da frana:

- le aree di pericolosità da frana molto elevata (Hg4),
- le aree di pericolosità da frana elevata (Hg3),
- le aree di pericolosità da frana media (Hg2),
- le aree di pericolosità da frana moderata (Hg1).

Con l'esclusiva finalità di identificare ambiti e criteri di priorità tra gli interventi di mitigazione dei rischi idrogeologici, nonché di raccogliere e segnalare informazioni necessarie sulle aree oggetto di pianificazione di protezione civile, il PAI delimita le seguenti tipologie di aree a rischio idrogeologico ricomprese nelle aree di pericolosità idrogeologica di cui al precedente comma:

- a) le aree a rischio idraulico molto elevato (Ri4), elevato (Ri3), medio (Ri2) e moderato (Ri1);
- b) le aree a rischio da frana molto elevato (Rg4), elevato (Rg3), medio (Rg2) e moderato (Rg1).

Il PAI disciplina, inoltre, zone non delimitate nella cartografia di piano ma caratterizzate da pericolosità idrogeologica significativa ed individuate tipologicamente nell'articolo 26. Possiedono significativa pericolosità idraulica le seguenti tipologie di aree idrografiche appartenenti al bacino idrografico unico della Regione Sardegna (art.26 NTA):

- a. reticolo minore gravante sui centri edificati;
- b. foci fluviali;
- c. aree lagunari e stagni.

Possiedono significativa pericolosità geomorfologica le seguenti tipologie di aree di versante appartenenti al bacino idrografico unico della Regione Sardegna:

- a. aree a franosità diffusa, in cui ogni singolo evento risulta difficilmente cartografabile alla scala del PAI;
- b. aree costiere a falesia;
- c. aree interessate da fenomeni di subsidenza.

I tematismi del vigente piano sono disponibili in formato vettoriale (shapefile) sul sito istituzionale del GeoPortale della Sardegna e visualizzabili sulla mappa di quest'ultimo aggiornati all'ultima revisione delle NTA del 2022.

ANT S.r.l.		CODICE C23ANTW001A005R00
		PAGINA 19 di 64

<https://www.sardegnameoportale.it/webgis2/sardegnameppe/?map=pai>

A seguire si riportano gli stralci in cui vengono riportate le posizioni delle WTG e le altre opere di progetto in un intorno significativo relativamente ai vincoli da frana.



Figura 12: Inquadramento del layout in progetto con i tematismi delle aree a pericolo geomorfologico.

Nessun aerogeneratore ricade in aree a pericolosità di frana, così come le altre opere di progetto.

Si riporta di seguito l'inquadramento dell'area di intervento rispetto al rischio geomorfologico.

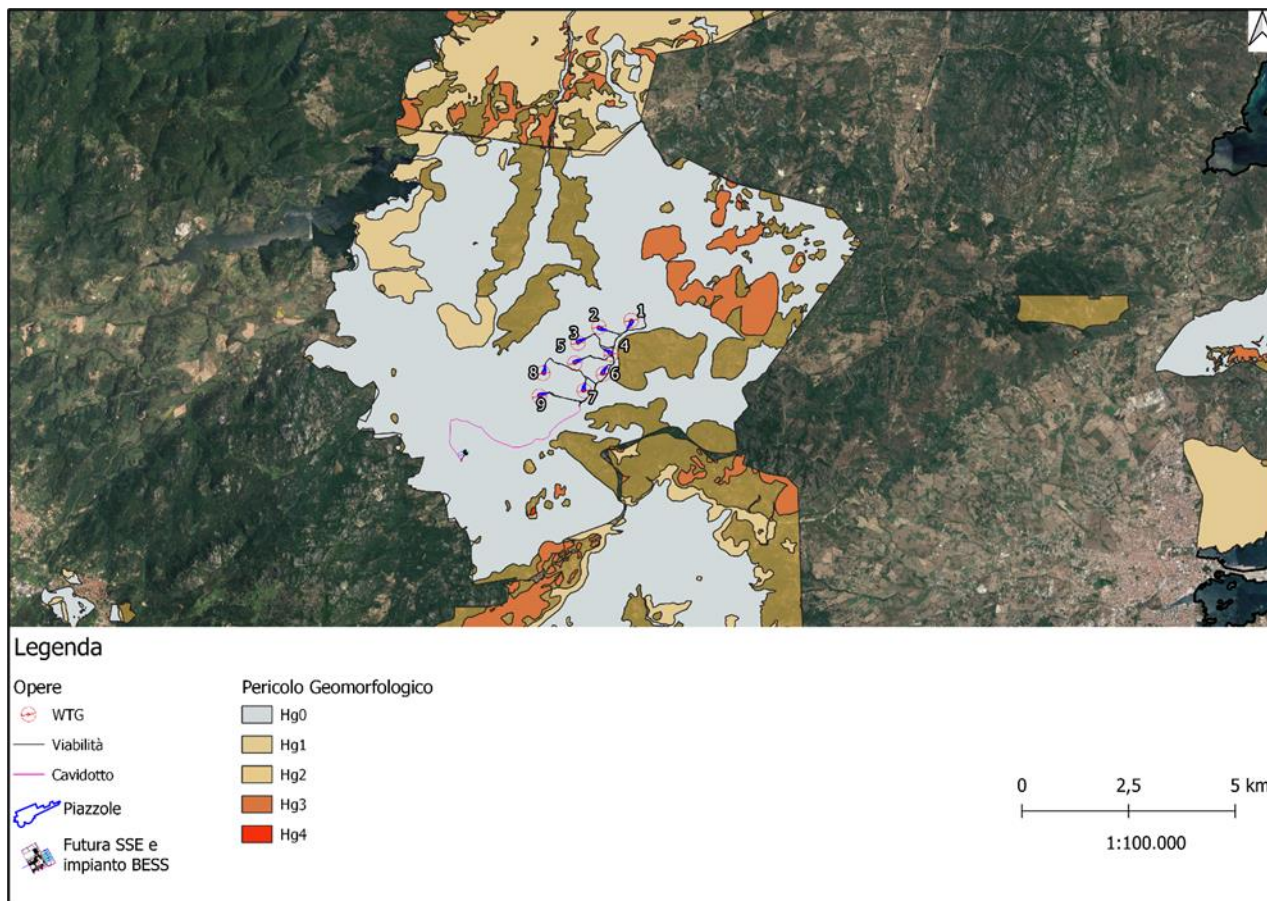

Figura 13: Inquadramento dell'area in progetto con i tematismi delle aree a rischio geomorfologico.

Come si può notare dalla figura sovrastante, non ci sono interferenze con le aree in oggetto.

Di seguito si evidenzia l'assenza di interferenze anche rispetto alla perimetrazione delle aree a pericolo e rischio idraulico mappate dal PAI.

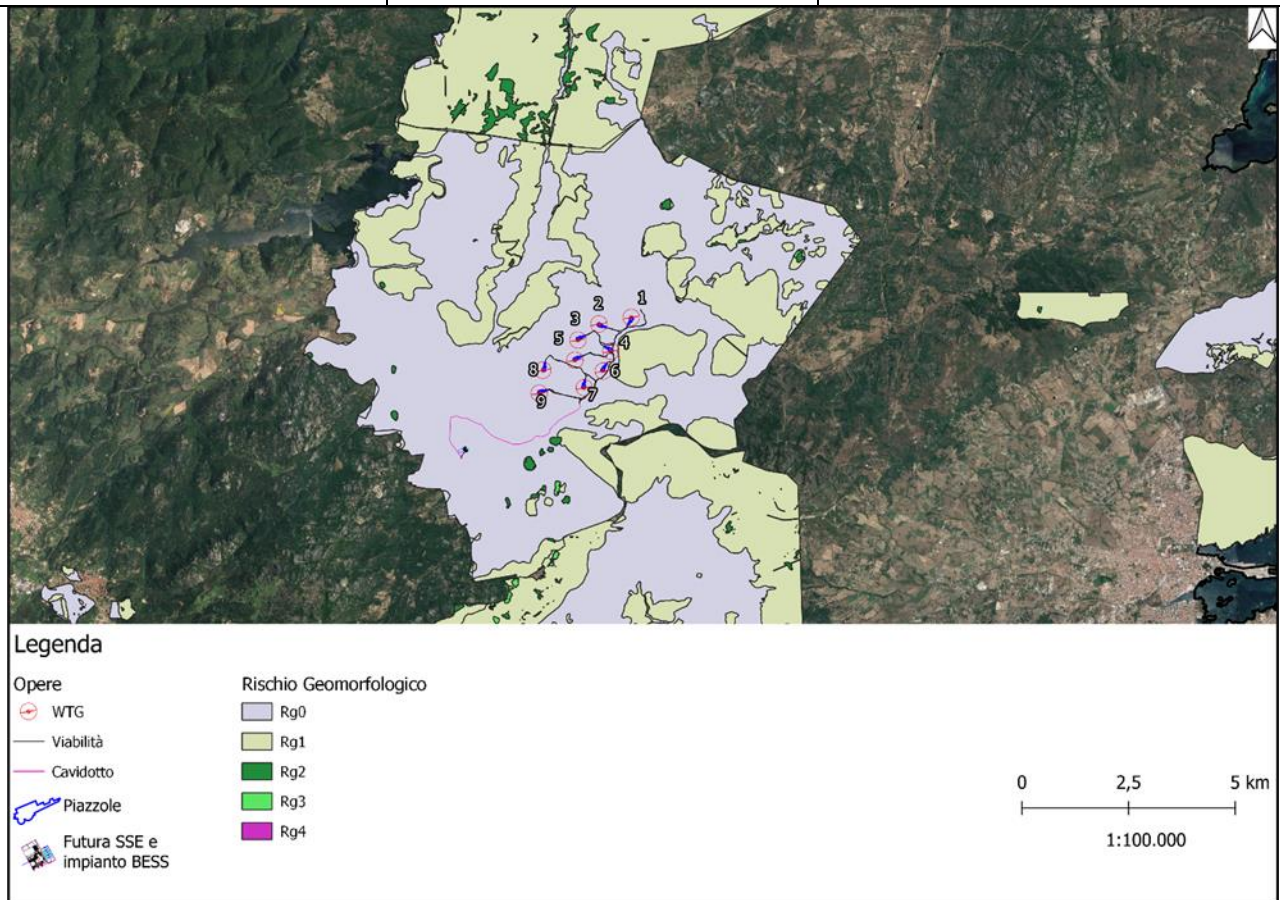

Figura 14: Inquadramento dell'area in progetto con i tematismi delle aree a pericolo idraulico.



Figura 15: Inquadramento dell'area in progetto con i tematismi delle aree a rischio idraulico.

L'articolo 30 ter Identificazione e disciplina delle aree di pericolosità quale misura di prima salvaguardia delle NTA del PAI (Testo coordinato aggiornato con le modifiche approvate dal comitato istituzionale dell'autorità di bacino con deliberazione n. 15 del 22 novembre 2022) afferma:

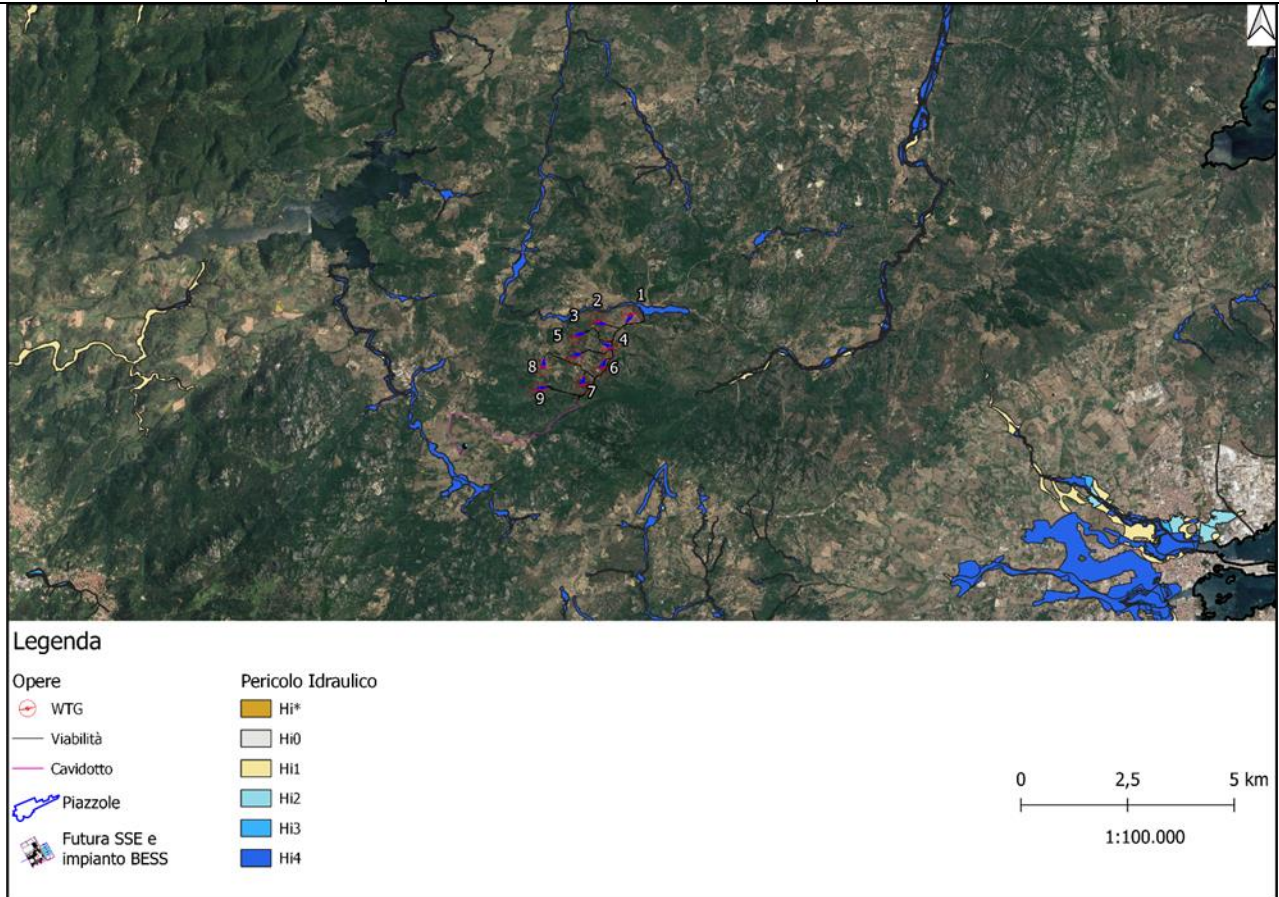
“Per i singoli tratti dei corsi d'acqua appartenenti al reticolo idrografico dell'intero territorio regionale di cui all'articolo 30 quater, per i quali non siano state ancora determinate le aree di pericolosità idraulica, con esclusione dei tratti le cui aree di esondazione sono state determinate con il solo criterio geomorfologico di cui all'articolo 30 bis, quale misura di prima salvaguardia finalizzata alla tutela della pubblica incolumità, è istituita una fascia su entrambi i lati a partire dall'asse, di profondità L variabile in funzione dell'ordine gerarchico del singolo tratto.

ANT S.r.l.		<i>CODICE</i>
		C23ANTW001A005R00
		<i>PAGINA</i>
		23 di 64

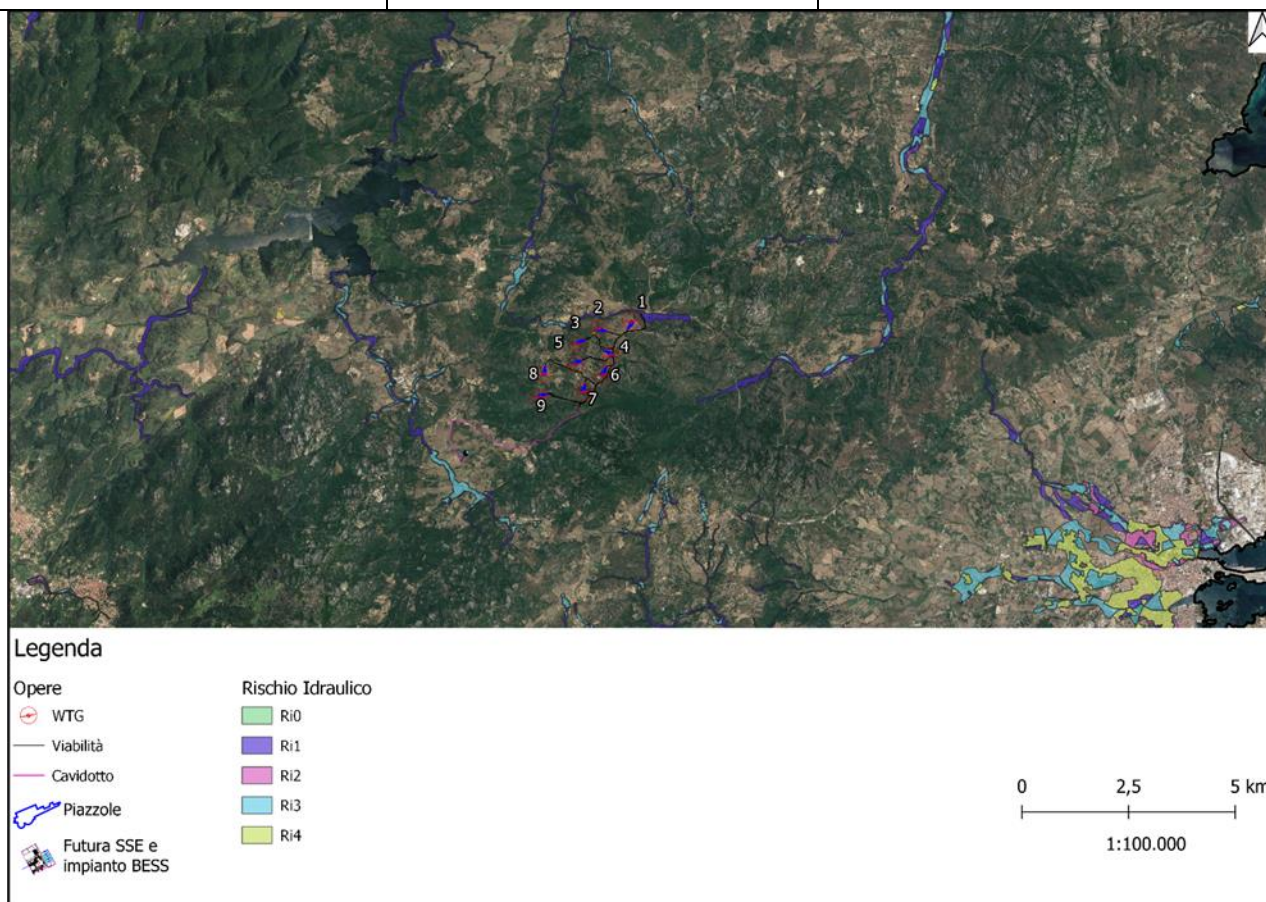
Tabella 3: Profondità fasce di rispetto dai corpi idrici a seconda dell'ordine gerarchico dei corpi idrici.

ordine gerarchico (numero di Horton- Strahler)	profondità L (metri)
1	10
2	25
3	50
4	75
5	100
6	150
7	250
8	400

Riu Cupunacci, che scorre in prossimità della WTG_8 ad una distanza minima pari a 42,5 m, è cartografato nel PAI (Delib. Novembre 2022) con ordine gerarchico Strahler pari a 1. Il buffer da considerare, come da immagine riportata dell'art.30ter delle norme attuative del PAI, è di 10 m e risulta perciò essere rispettato.

NOME	RIU CUPUNACCI
N_Strahler	1
N_Sub	4
Sub_Bacino	Liscia

Figura 16: Dettaglio della tabella attributi relativa al Riu Capunacci mappato come "elemento idrico Strahler".

5 ANALISI IDROLOGICA

5.1 Individuazione dei bacini di interesse e caratteristiche morfologiche

La delimitazione dei sottobacini è stata ottenuta grazie agli algoritmi *r.watershed* e *r.water.outlet* presenti nel software QGIS. Questi ultimi partendo dalle informazioni del DTM estraggono i bacini imbriferi, ossia il luogo dei punti della superficie terrestre che raccoglie le acque che scorrendo in superficie raggiungono un determinato punto chiamato sezione di chiusura del bacino. I sottobacini così definiti sono stati processati in HEC-HMS per la definizione delle caratteristiche morfologiche.

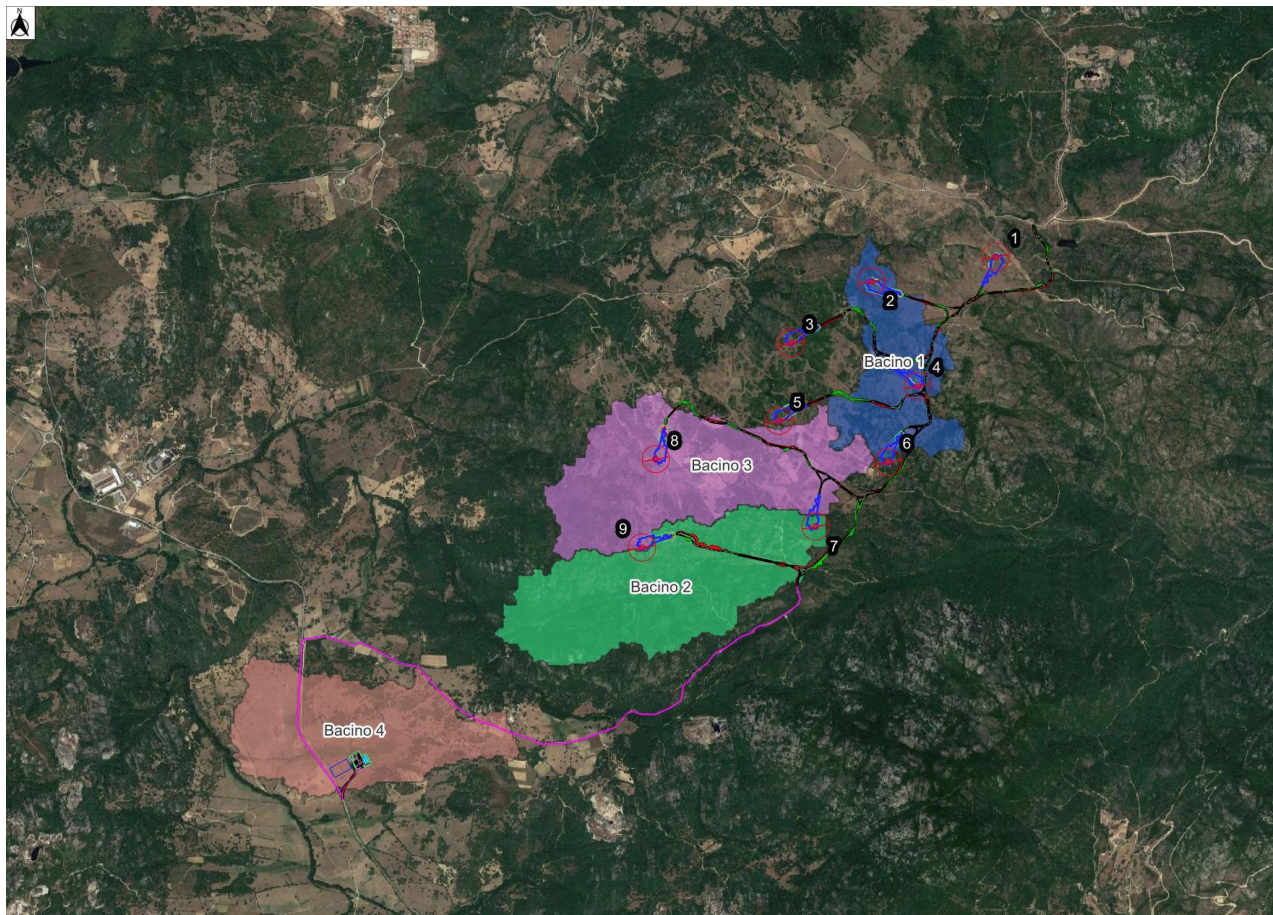

Legenda



Scala 1:26.000



Figura 17: Inquadramento sottobacini di studio.

ANT S.r.l.		<i>CODICE</i>
		C23ANTW001A005R00
		<i>PAGINA</i>
		25 di 64

Tabella 4: Caratteristiche morfologiche dei sottobacini coinvolte.

Bacino 1						
Area Km	Lunghezza asta principale (km)	Pendenza asta principale	Pendenza Bacino	Quota massima	Quota media	Quota minima
0,60	1,4	0,043	0,07	480,59	429,20	334,45
Bacino 2						
1,15	2,02	0,06	0,25	442,2	380,65	287,51
Bacino 3						
1,16	0,68	0,12	0,18	460,23	413,71	338,92
Bacino 4						
0,96	0,96	0,15	0,04	351,32	305,82	275,00

5.2 Distribuzione statistica TCEV secondo la metodologia VAPI

La stima della pioggia di massima intensità per un dato tempo di corrivazione e per un dato tempo di ritorno viene sviluppata secondo i criteri sviluppati dal Gruppo Nazionale per la Difesa dalle Catastrofi Idrogeologiche pubblicati nel rapporto "Valutazione delle piene in Sardegna".

Il Progetto VAPI sulla Valutazione delle Piene in Italia ha come obiettivo quello di predisporre una procedura uniforme sull'intero territorio nazionale per la valutazione delle portate di piena naturali. La metodologia adottata nel progetto VAPI fa riferimento ad un approccio di tipo probabilistico per la valutazione dei massimi annuali delle portate di piena e quindi non esiste un valore massimo assoluto, ma ad ogni valore della portata di piena viene associato una probabilità che si verifichino eventi di piena con valori superiori. Per ridurre le incertezze legate alla presenza di eventi estremi molto rari, si adotta una metodologia di analisi regionale che consente di utilizzare non solo tutta l'informazione idrometrica ma anche tutta quella pluviometrica posseduta su un dato territorio.

Nell'ambito di tale studio si è utilizzata l'informazione pluviografica raccolta dal Servizio

ANT S.r.l.		CODICE C23ANTW001A005R00
		PAGINA 26 di 64

Idrografico Italiano e, in particolare, sono stati utilizzati i risultati dell'analisi statistica a scala regionale ed applicando la legge di distribuzione a doppia componente su tre livelli successivi di regionalizzazione, basato sulla seguente formula:

$$F_X(x) = \exp\left\{-\Lambda_1 \exp(-x/\theta_1) - \Lambda_* \Lambda_1^{1/\theta_*} \exp\left[-x/(\theta_* \theta_1)\right]\right\} \quad x \geq 0$$

Il modello a doppia componente appena citato è denominato TCEV (acronimo di Two Components Extreme Value): i parametri della TCEV sono 4 ed è quindi molto elevata l'incertezza della stima ottenuta con le serie storiche disponibili la cui dimensione campionaria è in genere inferiore a 80. Per ridurre tale incertezza, si utilizzano tecniche di analisi regionale che consentono di stimare almeno alcuni dei parametri sulla base di tutte le serie storiche ricadenti all'interno di vaste aree indicate come zone e sottozone omogenee. In particolare:

- Al I livello di regionalizzazione per i due parametri di forma θ^* e Λ^* si può assumere un valore costante all'interno di ampie zone omogenee;
- Al II livello di regionalizzazione, oltre ai valori costanti dei parametri θ^* e Λ^* nelle zone omogenee, all'interno di queste è possibile identificare sottozone omogenee, entro cui si può ritenere costante anche il parametro di scala Λ_1 ;
- Al III livello di regionalizzazione, oltre ai parametri θ^* , Λ^* e Λ_1 di cui si può assumere un valore regionale, si persegue in modo regionale anche la stima del quarto parametro che sia θ_1 o η in relazione all'approccio che si intende adottare.

Al primo livello di regionalizzazione è stata verificata ed accolta l'ipotesi che tutto il territorio regionale ricada in una unica Zona Omogenea, caratterizzata dalla costanza in tutti i punti del territorio del coefficiente d'asimmetria e dei parametri di modello θ^* e Λ^* . Le loro stime, effettuate col metodo di massima verosimiglianza (MV), sono risultate:

$$\theta^* = 2.207, \quad \Lambda^* = 0.5717$$

Al secondo livello di regionalizzazione è stata riconosciuta la necessità di ripartire il territorio in tre sottozone omogenee (SZO), ognuna caratterizzata dalla costanza del coefficiente di variazione e del parametro Λ_1 . L'aggregazione delle stazioni in gruppi omogenei è stata condotta con tecniche di cluster analysis. La stima dei parametri è stata condotta dapprima col metodo di massima verosimiglianza ed è stata in seguito affinata variando iterativamente i valori dei parametri sino ad ottenere nelle serie generate sinteticamente gli stessi coefficienti di variazione (CV) osservati in media in ciascuna SZO. Per la verifica di queste stime è stato adottato un procedimento analogo a quello impiegato al primo livello di regionalizzazione. La delimitazione territoriale delle

ANT S.r.l.		<i>CODICE</i>
		C23ANTW001A005R00
		<i>PAGINA</i>
		27 di 64

SZO è stata effettuata utilizzando anche i dati delle 111 stazioni con minor numero di osservazioni, le quali sono state attribuite ai tre gruppi mediante tecniche di analisi discriminante, ed è semplicemente basata sull'aggregazione dei topoi dei delle stazioni appartenenti ad una medesima SZO. La spezzata costituita dai lati di confine, che separano topoi appartenenti a diverse SZO, è stata regolarizzata con una spline function.

I valori del parametro Λ_1 nelle tre SZO sono risultati:

1° SZO	$\Lambda_1 = 74.5$
2° SZO	$\Lambda_1 = 21.2$
3° SZO	$\Lambda_1 = 6.68$

Fissati i parametri di forma e di scala della distribuzione di probabilità cumulata (DPC) all'interno di ciascuna SZO previamente identificata, resta univocamente determinata la relazione fra periodo di ritorno T e valore del coefficiente di crescita KT, definito dal rapporto fra la precipitazione di assegnato tempo di ritorno e la pioggia indice.

Nella Tabella seguente sono riportati in sintesi i parametri dell'equazione sopra riportata ottenuti per le differenti SZO della Sardegna:

Tabella 5: Parametri della distribuzione di probabilità dei massimi annuali delle piogge

Piogge giornaliere	SZO 1	$\Lambda_1 = 74.50$	$\eta = 5.856$
$\theta^* = 2.207$	SZO 2	$\Lambda_1 = 21.20$	$\eta = 4.599$
$\Lambda^* = 0.5717$	SZO 3	$\Lambda_1 = 6.68$	$\eta = 3.444$

Nell'analisi delle piogge brevi ed intense sono state adottate al primo ed al secondo livello di regionalizzazione le medesime procedure di stima dei parametri e di verifica dei valori ottenuti, già impiegate per le piogge giornaliere. In particolare, è stata verificata ed accolta per tutte le durate l'esistenza di una sola ZO al primo livello di regionalizzazione e la ripartizione del territorio in tre SZO al secondo livello di regionalizzazione. Per quanto riguarda i parametri Λ^* , θ^* e Λ_1 , l'indagine ha evidenziato una stretta dipendenza dei loro valori dalla durata dell'evento. I valori di Λ^* e θ^* forniti dall'algoritmo di MV sono stati regolarizzati al variare della durata, come indicato nella tabella di seguito riportata:

ANT S.r.l.		CODICE C23ANTW001A005R00
		PAGINA 28 di 64



Figura 18: Inquadramento delle sottozone omogenee della Sardegna con evidenziata la sottozona in cui ricade l'impianto

ANT S.r.l.		CODICE C23ANTW001A005R00
		PAGINA 29 di 64

Tabella 6: Parametri statistici dei massimi annuali delle altezze di pioggia di diversa durata.

durata	Λ^*	θ^*	Λ_1		
			1 ^a SZO	2 ^a SZO	3 ^a SZO
30'	0.5717	1.402	12.88	11.78	10.35
45'	0.5717	1.805	17.80	15.11	13.20
60'	0.5717	2.207	26.55	20.85	16.55
3 ore	0.5717	2.207	31.06	27.40	15.31
6 ore	0.5717	2.207	47.39	29.16	12.94
12 ore	0.5717	2.207	45.85	31.57	10.17
24 ore	0.5717	2.207	56.29	27.12	8.07

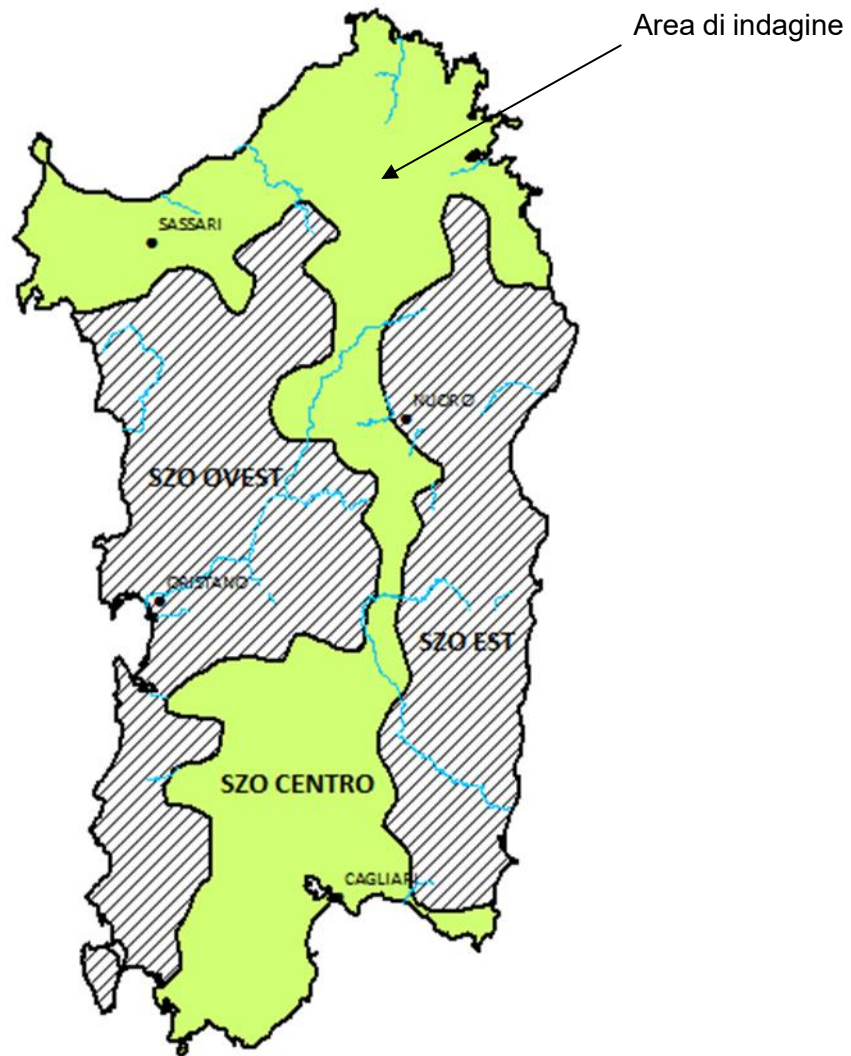
Di seguito si riporta l'immagine con la classificazione delle sottozone omogenee della Sardegna:

Come è possibile evincere dall'immagine precedente, i sottobacini considerati ricadono nella sottozona omogenea Centro.

Di seguito si riportano le curve di possibilità pluviometrica e i relativi parametri a e n , per il sottobacino 1, ritenuto il più rappresentativo della zona esaminata in riferimento a tempi di ritorno $T = 10, 25, 50, 100$ e 200 anni:



Figura 19: Curve di possibilità pluviometrica per diversi periodi di ritorno stimati con l'approccio VAPI.

Tabella 7: Parametri delle curve di possibilità pluviometrica per diversi tempi di ritorno stimati con l'approccio VAPI.

Tr	a	n
10	40,4	0,4299
20	47,225	0,442
50	57,039	0,454
100	65,264	0,4581
200	74,156	0,4589

ANT S.r.l.		CODICE C23ANTW001A005R00
		PAGINA 31 di 64

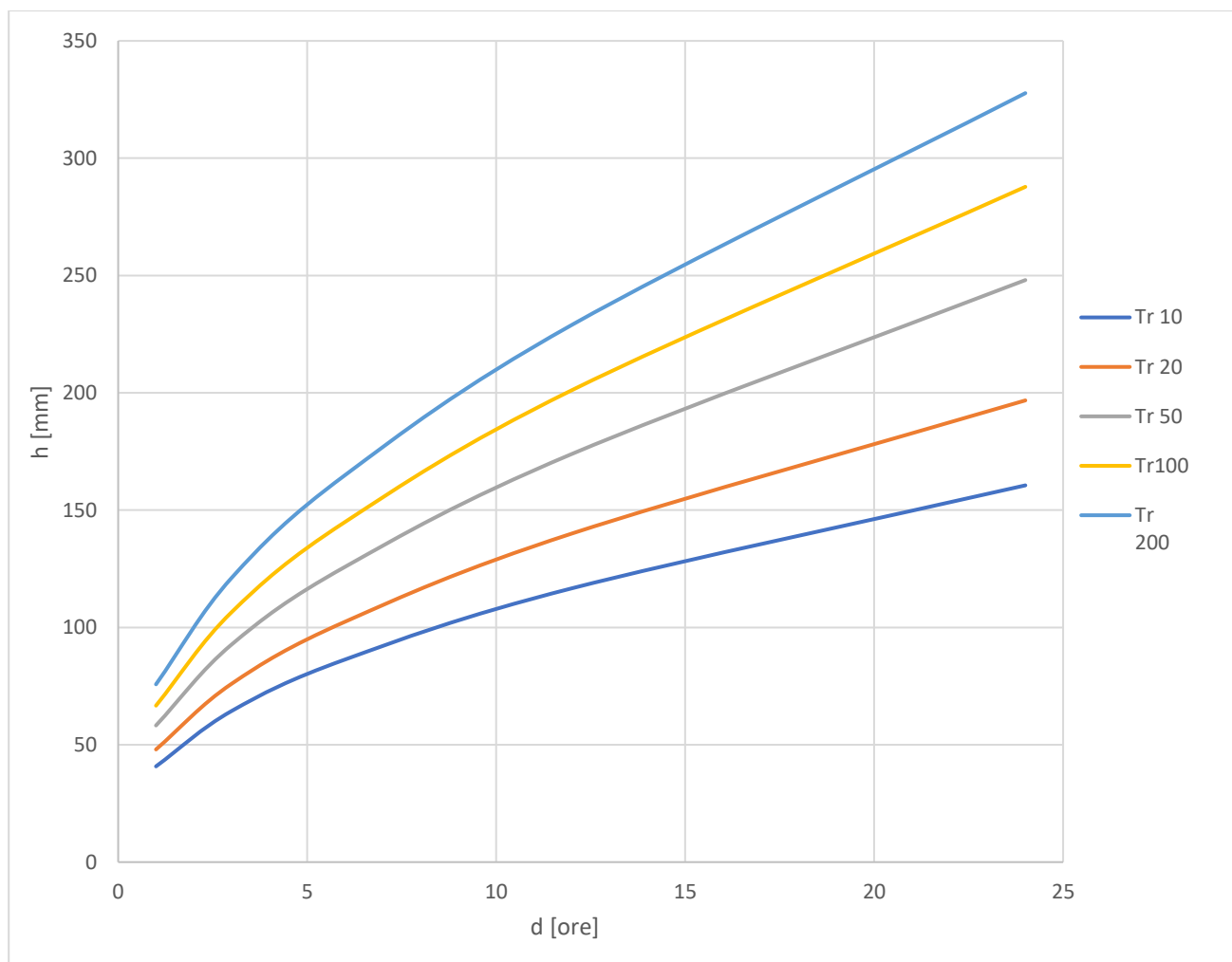
5.3 Stima delle curve di possibilità pluviometrica per durate inferiori all'ora (Bell)

Nel caso in cui si dovrebbero trattare bacini imbriferi molto piccoli, caratterizzati da tempi di corrivazione inferiori all'ora, la stima dello ietogramma di progetto potrebbe risultare sovradimensionata perciò si procede ad un adattamento dei parametri della curva di possibilità pluviometrica al fine di stabilire portate di pioggia più corrette.

Bell ha osservato che i rapporti $r\delta$ tra le altezze di durata τ molto breve ed inferiori alle due ore e l'altezza oraria sono relativamente poco dipendenti dalla località in cui si verificano. Lo *U.S. Water Bureau* raccomanda per tempi di pioggia inferiore a mezz'ora l'adozione di una relazione empirica, derivata interamente da dati di breve durata. Tale relazione mostra che il tempo in minuti in pioggia ha un rapporto costante con la pioggia della durata di 1 ora per lo stesso tempo di ritorno così come segue:

$$\frac{h_{t,T}}{h_{60,T}} = 0.54 \cdot t^{0.25} - 0.50$$

dove:

- $h_{t,T}$ = Altezza di pioggia [mm] di una durata t e tempo di ritorno T ;
- $h_{60,T}$ = Altezza di pioggia di durata 1 ora con determinato tempo di ritorno T ;
- t = Durata di pioggia [min].

Questa formula consente di calcolare l'altezza di pioggia di durata inferiore ai 60 minuti e tempo di ritorno a partire dal valore di $h_{60,T}$ ottenuto dalla curva di probabilità pluviometrica relativa allo stesso tempo di ritorno T .



Figura 20 - Curva di possibilità pluviometrica per durate inferiori all'ora.

Tabella 8 - Parametri della curva di possibilità pluviometrica per durate inferiori all'ora.

TR	a	n
10	7,0131	0,4341
25	8,2523	0,4341
50	10,011	0,4341
100	11,463	0,4341
200	13,024	0,4341

ANT S.r.l.		CODICE C23ANTW001A005R00
		PAGINA 33 di 64

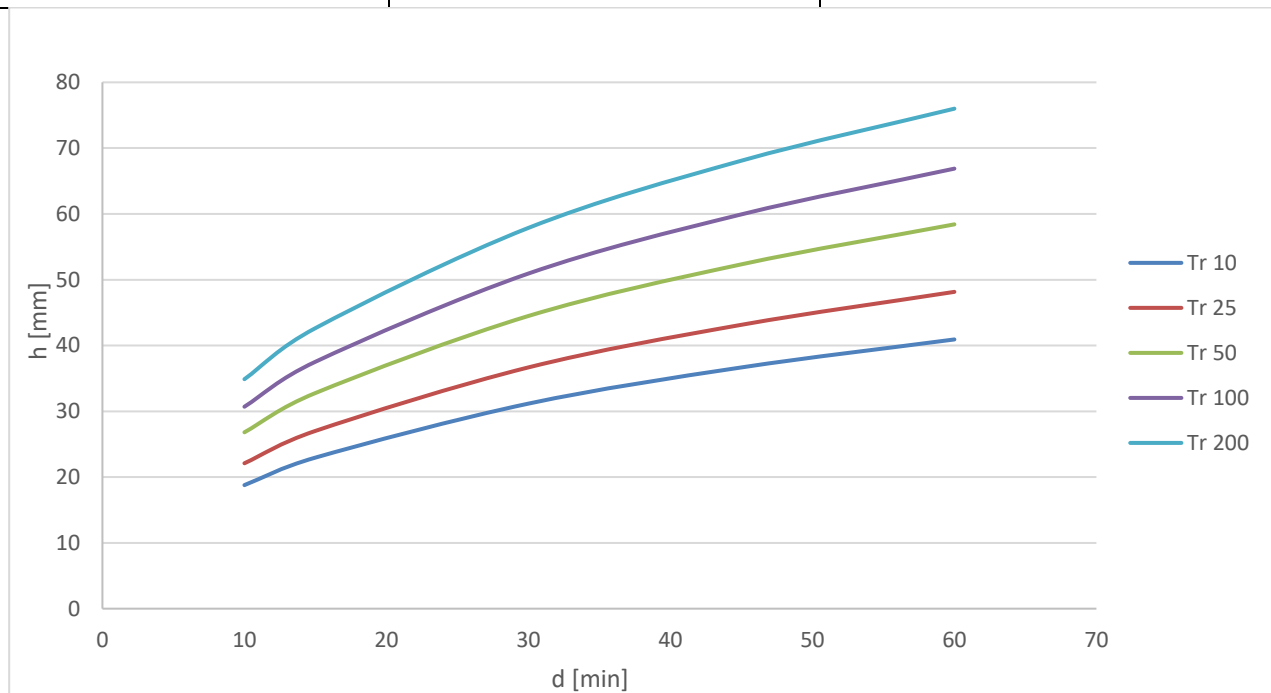
5.4 Trasformazione afflussi – deflussi: Metodo CN – SCS

La stima della portata di piena per un assegnato tempo di ritorno viene condotta attraverso l'impiego di modelli afflussi-deflussi che trasformano l'input pluviometrico in deflusso superficiale.

Tra i modelli afflussi-deflussi disponibili in letteratura si farà riferimento in particolare al metodo proposto dal Soil Conservation Service americano (1972), nel seguito indicato come Metodo S.C.S.

Questo metodo, messo a punto dal Dipartimento dell'Agricoltura degli Stati Uniti (Soil Conservation Service, S.C.S.), nel 1972, è una procedura con ampia diffusione in ambiente americano e che consente la ricostruzione delle piene in bacini idrografici di superficie medio piccola, in genere non superiore a 20-30 km². Il metodo, noto anche come metodo "del numero di curva" dalla denominazione inglese di Curve Number, terminologia che deriva dal simbolo usato per la sua parametrizzazione, consente sia la determinazione del volume della piena e della sua portata al colmo sia, qualora di interesse, la completa ricostruzione dell'idrogramma.

La procedura di calcolo che viene prevista dal metodo in trattazione viene illustrata nei seguenti passaggi, sintetizzati per punti:

- a) Stima del *Curve Number*, relativo a condizioni di elevata umidità (CN(III)), utilizzando la seguente formula:

$$CN(III) = \frac{CN(II)}{(0.43 + 0.0057 \cdot CN(II))}$$

dove:

CN(II) = *Curve Number*, relativo a condizioni di umidità media, desumibile dalla seguente tabella in funzione di diversi tipi di suolo e copertura:

Corine LIVELLO 3	SCS-CN per diversi HSG				Rif. USDA 1986
	A	B	C	D	
111 - Tessuto urbano continuo	89	92	94	95	Commercial and business (85% imp.)
112 - Tessuto urbano discontinuo	77	85	90	92	1/8 acre or less (town houses) (65% imp.)/small>
121 - Unità industriali o commerciali	81	88	91	93	Industrial (72% imp.)
122 - Reti di strade e binari e territori associati	98	98	98	98	Paved parking lots, roofs, driveways, etc.
123 - Aree portuali	98	98	98	98	Paved parking lots, roofs, driveways, etc.
124 - Aeroporti	98	98	98	98	Paved parking lots, roofs, driveways, etc.
131 - Luoghi di estrazioni di minerali	76	85	89	91	Gravel (including right of way)
132 - Discariche	81	88	91	93	Industrial (72% imp.)
133 - Luoghi di costruzione	77	86	91	94	Newly graded areas (pervious areas only, no vegetation)
141 - Aree di verde urbano	49	69	79	84	Fair condition (grass cover 50 to 75%)
142 - Strutture di sport e tempo libero	68	79	86	89	Poor condition (grass cover <50%)

211 - Seminativi non irrigati	61	73	81	84	Contoured (C)
212 - Suolo permanentemente irrigato	67	78	85	89	Straight row (SR)
213 - Risaie	62	71	78	81	Contoured & terraced (C&T)
221 - Vigneti	76	85	90	93	Crop residue cover
222 - Frutteti e frutti minori	43	65	76	82	Woods—grass combination (orchard or tree farm)
223 - Oliveti	43	65	76	82	Woods—grass combination (orchard or tree farm)
231 - Pascoli	49	69	79	84	Pasture, grassland, or range—continuous forage for grazing.
241 - Colture annuali associate a colture permanenti	61	73	81	84	Small grain
242 - Coltivazione complessa	61	73	81	84	Small grain
243 - Suoli principalmente occupati dall'agricoltura	61	73	81	84	Small grain
244 - Aree di agro-selvicoltura	43	65	76	82	Small grain
311 - Foreste a latifoglie	36	60	73	79	Woods
312 - Foreste a conifere	36	60	73	79	Woods
313 - Foreste miste	36	60	73	79	Woods
321 - Prateria naturale	49	69	79	84	Pasture, grassland, or range—continuous forage for grazing.
322 - Lande e brugheria	49	69	79	84	Pasture, grassland, or range—continuous forage for grazing.
323 - Vegetazione sclerofila	35	56	70	77	Brush—brush-weed-grass mixture with brush the major element
324 - Transizione suolo boscoso/arbusti	35	56	70	77	Brush—brush-weed-grass mixture with brush the major element
331 - Spiagge, dune e piani di sabbia	46	65	77	82	12% imp.
332 - Roccia nuda	96	96	96	96	Artificial desert landscaping
333 - Aree scarsamente vegetate	63	77	85	88	Natural desert landscaping (pervious area only)
334 - Aree bruciate	63	77	85	88	Natural desert landscaping (pervious area only)
335 - Ghiacciai e nevi perenni	98	98	98	98	Impervious surfaces, water bodies
411 - Paludi interne	98	98	98	98	Impervious surfaces, water bodies
412 - Torbiere	98	98	98	98	Impervious surfaces, water bodies
421 - Paludi di sale	98	98	98	98	Impervious surfaces, water bodies
422 - Saline	98	98	98	98	Impervious surfaces, water bodies
423 - Piani intertidali	98	98	98	98	Impervious surfaces, water bodies

ANT S.r.l.		CODICE C23ANTW001A005R00
		PAGINA 35 di 64

511 - Corsi d'acqua	98	98	98	98	Impervious surfaces, water bodies
512 - Corpi d'acqua	98	98	98	98	Impervious surfaces, water bodies
521 - Lagune costiere	98	98	98	98	Impervious surfaces, water bodies
522 - Estuari	98	98	98	98	Impervious surfaces, water bodies
523 - Mare	98	98	98	98	Impervious surfaces, water bodies

Tabella 9 - Valori del parametro CN per diverse combinazioni di suolo e copertura, considerando condizioni di media umidità CN(II). (Fonte:

[https://www.regione.toscana.it/documents/10180/12745809/Parametri HMS.pdf/fd3b35dc-98d9-463b-aa87-ed3e3eaf6da89](https://www.regione.toscana.it/documents/10180/12745809/Parametri_HMS.pdf/fd3b35dc-98d9-463b-aa87-ed3e3eaf6da89)).

Tabella 10 - Tipi idrologici di suolo da considerare nella scelta del parametro CN. (Fonte: http://www.idrologia.polito.it/didattica/Idrologia/2011/Argomento_7/produs_deflusso_superficiale.pdf).

Tipo di suolo	Descrizione
A	Scarsa potenzialità di deflusso. Comprende sabbie profonde con scarsissimo limo e argilla; anche ghiaie profonde, molto permeabili.
B	Potenzialità di deflusso moderatamente bassa. Comprende la maggior parte dei suoli sabbiosi meno profondi che nel gruppo A. Il gruppo nel suo insieme mantiene alte capacità di infiltrazione anche a saturazione.
C	Potenzialità di deflusso moderatamente alta. Comprende suoli sottili e suoli contenenti considerevoli quantità di argilla e colloid, anche se meno che nel gruppo D. Il gruppo ha scarsa capacità di infiltrazione a saturazione.
D	Potenzialità di deflusso molto alta. Comprende la maggior parte delle argille con alta capacità di rigonfiamento, ma anche suoli sottili con orizzonti pressoché impermeabili in superficie.

- Stima del volume specifico di saturazione del terreno con la seguente formula:

$$V_s = 25.4 \left(\frac{1000}{CN(III)} - 10 \right)$$

dove:

V_s = Volume specifico di saturazione del terreno [mm];

$CN(III)$ = Parametro numerico precedentemente calcolato.

- Stima della pioggia efficace con la seguente formula:

$$P_e = \frac{(P - 0.2 \cdot V_s)^2}{(P + 0.8 \cdot V_s)}$$

ANT S.r.l.		CODICE C23ANTW001A005R00
		PAGINA 36 di 64

dove:

P_e = Pioggia efficace [mm];

P = Pioggia totale [mm], esprimibile sulla base delle curve di probabilità pluviometrica risultanti dall'analisi idrologica e riferibile ad una durata pari al tempo di corrivazione del bacino (t_c);

V_s = Volume specifico di saturazione del terreno [mm], precedentemente calcolato.

- Calcolo del tempo di accumulo nel bacino (t_a) in ore, in funzione del tempo efficace (t_{eff}) in ore e del tempo di ritardo (t_r) in ore, usando le seguenti formule:

$$t_a = 0.5 \cdot t_{eff} + t_r$$

$$t_{eff} = T_c \left(1 - \frac{0.2 S}{h_{T_c, T}} \right)$$

$$t_r = 0.6 \cdot T_c$$

dove:

$h_{T_c, T}$ (mm) = Altezza di pioggia esprimibile sulla base delle curve di possibilità pluviometrica in funzione del tempo di ritorno (T) e del tempo totale di pioggia assunto pari al tempo di corrivazione del bacino (T_c);

T_c (ore) = Tempo di corrivazione del bacino considerato.

- Calcolo dell'idrogramma unitario, usando la seguente formula:

$$Q_p = 0.208 \cdot \frac{P_e \cdot S}{t_a}$$

dove:

Q_p = Portata di picco dell'idrogramma unitario [$m^3/sec \cdot mm$];

P_e = Pioggia efficace [mm];

S = Estensione del bacino [km^2];

t_a = Tempo di accumulo [ore].

- Calcolo della portata al colmo, usando la seguente formula:

$$Q = Q_p \cdot h_{T_c, T}$$

ANT S.r.l.		CODICE C23ANTW001A005R00
		PAGINA 37 di 64

dove:

Q = Portata al colmo [m^3/s];

Q_p = Portata di picco dell'idrogramma unitario [$m^3/sec \cdot mm$];

$h_{T_c, T}$ = Altezza di pioggia calcolata sulla base della curva di probabilità pluviometrica in relazione ad un evento di durata pari al tempo di corrivazione (t_c) e di fissato tempo di ritorno (T).

5.4.1 Metodo Razionale

Il metodo razionale è un procedimento particolarmente semplice ed efficace per calcolare la portata al colmo di piena Q , con un tempo di ritorno T , assegnato alla sezione di chiusura di un bacino. Generalmente utilizzato nel caso di bacini di estensione inferiore a 10 kmq si fonda sulla seguente formula:

$$Q = \frac{C \cdot S \cdot a \cdot T_c^{n-1}}{360}$$

Dove:

- Q = portata di progetto in (m^3/s);
- S = sottobacino imbrifero a monte della sezione di chiusura (m^2);
- C = coefficiente di deflusso medio del sottobacino imbrifero [adimensionale];
- T_c = tempo di corrivazione del bacino [sec];
- a = parametro della curva di probabilità pluviometrica (c.p.p.), [$mm/(sec)$];
- n = parametro della curva di probabilità pluviometrica (c.p.p.), [adimensionale].

Il modello adottato assume le seguenti ipotesi:

- Piogge caratterizzate da un tempo di ritorno T_r generano portate al picco di identico tempo di ritorno T_r ;
- A parità di tempo di ritorno T_r , la portata al colmo maggiore è quella determinata dall'evento di pioggia di durata pari al tempo di corrivazione (T_c , che diventa quindi tempo critico);
- La portata al colmo Q , determinata da una pioggia di intensità costante e durata T_c , è proporzionale al prodotto dell'intensità di pioggia ragguagliata all'area e dell'area del bacino S , attraverso un coefficiente C che comprende l'effetto delle perdite per infiltrazione.

La prima ipotesi risulta abbastanza aderente alla realtà, mentre la seconda e la terza assunzione possono giustificarsi schematizzando opportunamente il fenomeno della trasformazione afflussi – deflussi assumendo che le perdite siano proporzionali all'intensità di pioggia e che il tempo impiegato dall'acqua a raggiungere la sezione di chiusura dipenda soltanto dalla lunghezza del percorso compiuto.

ANT S.r.l.		<i>CODICE</i> C23ANTW001A005R00
		<i>PAGINA</i> 38 di 64

6 ANALISI IDRAULICA

L'analisi idraulica verrà svolta utilizzando il software HEC-RAS 6.2, sviluppato all'Hydrologic Engineering Center (HEC) della U.S. Army Corps of Engineers (USACE), utilizzato per la modellazione mono e bidimensionale di reti di canali naturali e artificiali.

A livello operativo, la modellazione idraulica verrà estesa ai sottobacini idrografici considerati all'interno dei quali ricadono le WTG, utilizzando la pioggia come condizione al contorno e modellando i sottobacini inserendo le informazioni riguardanti il valore del Curve Number per tenere conto della capacità di deflusso del terreno e il valore del coefficiente di Manning per tenere conto della scabrezza dei suoli.

6.1 Stima del Curve Number

Il valore del Curve Number è stato ricavato dallo studio portato avanti dalla regione Sardegna che ha abbracciato l'applicazione del metodo CN-SCS e ha calcolato il valore del parametro per tutto il territorio regionale.

Per la creazione di tale strato informativo sono state utilizzate la mappa di uso del suolo Corine Land Cover in scala 1: 25.000 relativa alla Sardegna e la mappa delle permeabilità dei substrati (anche essa in scala 1: 25.000) sviluppata e prodotta dal Dipartimento Geologico dell'ARPAS.

Il CN è un parametro dell'equazione del modello di formazione di deflusso superficiale SCS-CN (Soil Conservation Service - Curve Number) sviluppato dal Dipartimento dell'Agricoltura degli Stati Uniti (USDA) del Natural Resources Conservation Service. Il CN teoricamente può variare tra 0 e 100: valori alti del parametro CN rappresentano le caratteristiche di assorbimento di superfici poco permeabili, mentre valori bassi indicano terreni ad alta permeabilità. Il CN è funzione della tipologia di uso-copertura del suolo, della tipologia geo-pedologica del suolo e delle condizioni di umidità del suolo all'inizio dell'evento meteorico. La procedura prevede che si determini dapprima un valore di Curve Number CNII riferito alle condizioni medie di umidità del suolo, ovvero condizioni AMC (Antecedent Moisture Condition) di tipo II, che successivamente deve essere eventualmente incrementato o ridotto con formule ad hoc nel caso in cui il suolo sia inizialmente molto umido (AMC di tipo III) o asciutto (AMC di tipo I). La valutazione della condizione AMC viene effettuata confrontando la precipitazione avvenuta nei cinque giorni precedenti con dei valori soglia specifici per la stagione vegetativa e di riposo.

Si riporta di seguito un inquadramento dell'uso del suolo e del Curve Number nell'area di interesse:

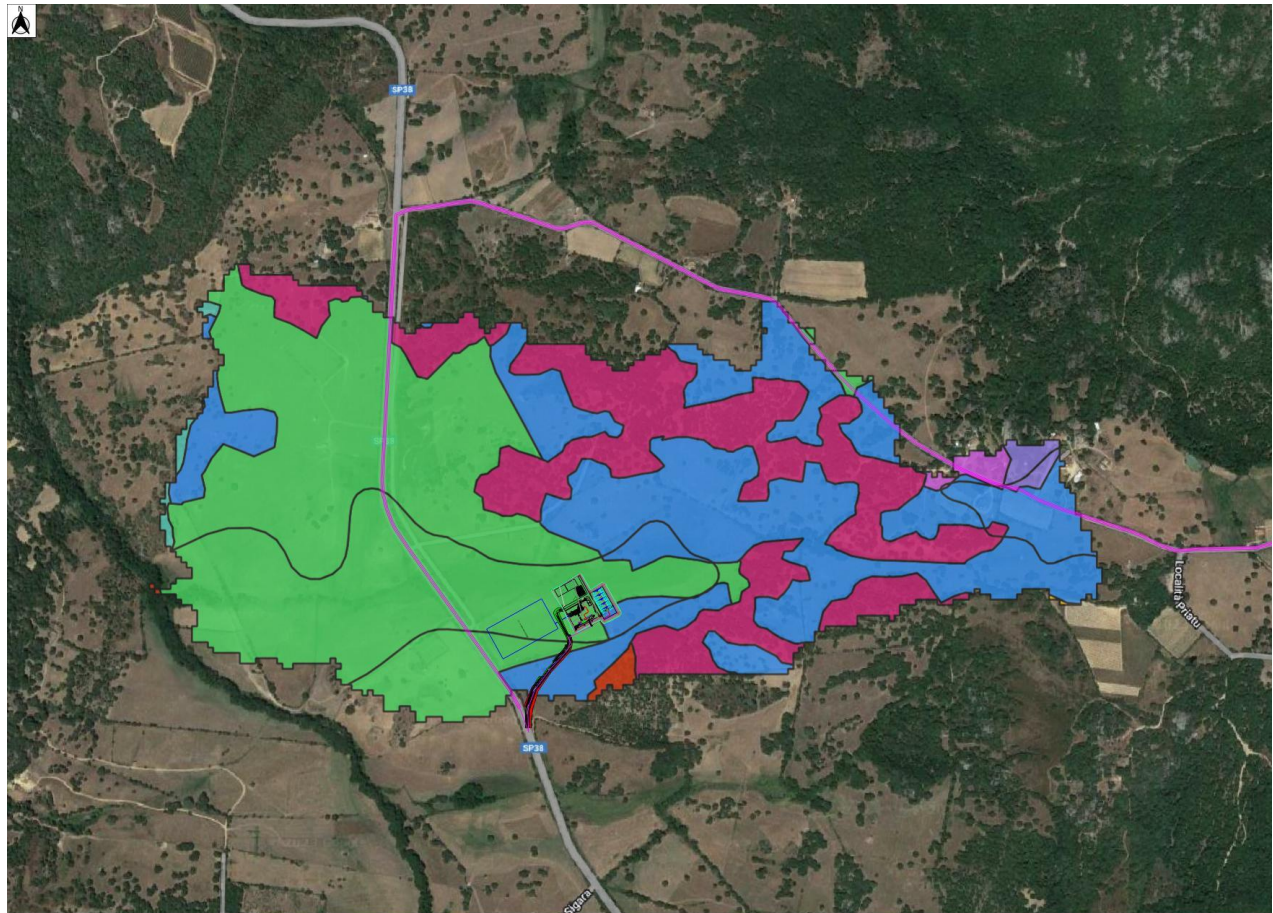

Legenda

Cavidotto

Uso suolo

AREE A PASCOLO NATURALE

BOSCO DI LATIFOGLIE

COLTURE TEMPORANEE ASSOCIATE AD ALTRE COLTURE PERMANENTI

FABBRICATI RURALI

GARIGA

SEMINATIVI IN AREE NON IRRIGUE

SUGHERETE

VIGNETI

Stazione



SSE

Scala 1:8.000

0 100 200 300 400 m

Figura 21 - Inquadramento del layout di impianto con evidenza dell'uso del suolo dei sottobacini in esame.

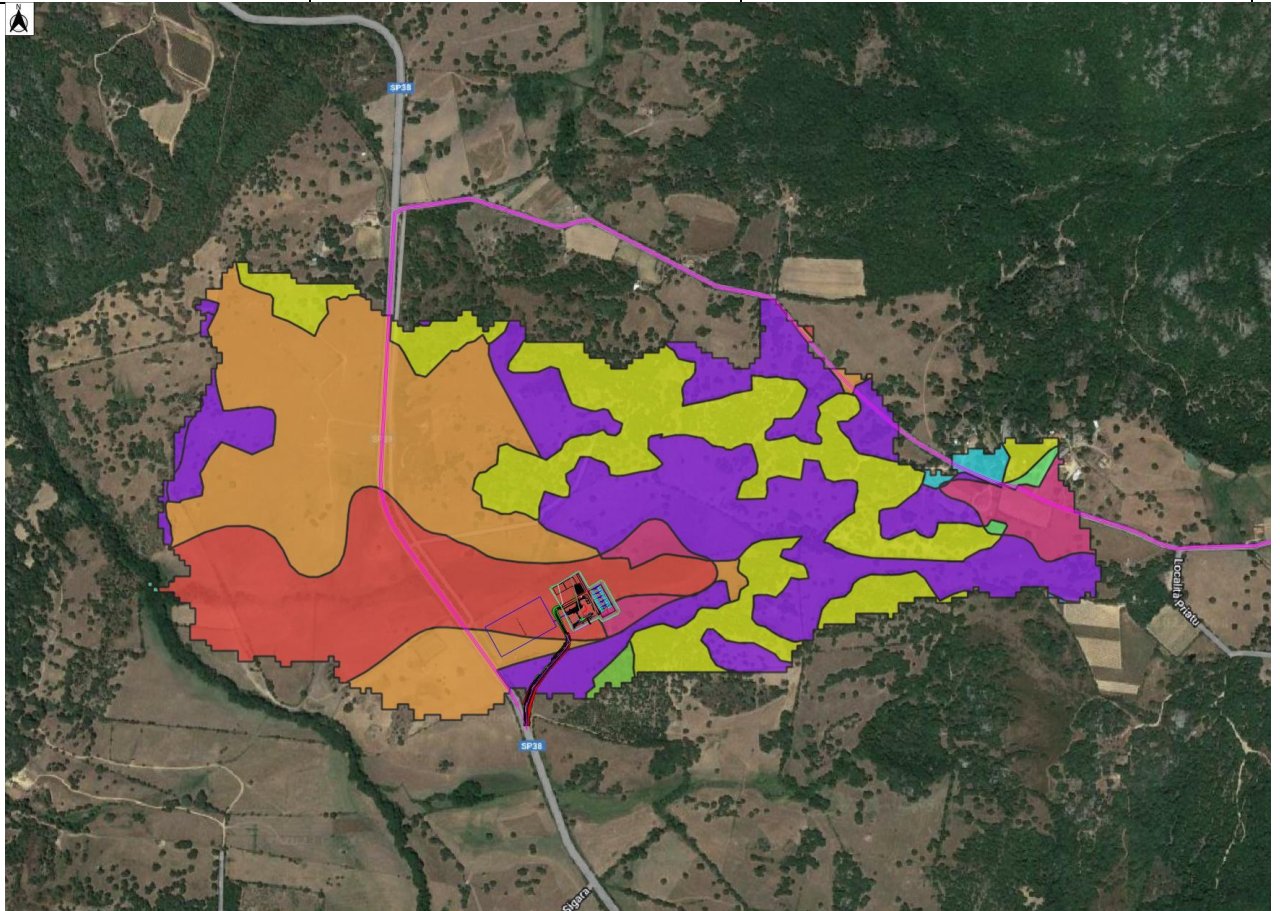

Legenda

Cavidotto	61	80
Valori CN	64	81
35	70	82
36	73	Stazione
59	79	

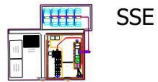

Scala 1:8.000



Figura 22 - Inquadramento del layout di impianto con evidenza delle curve number dei sottobacini in esame.



Legenda

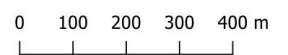
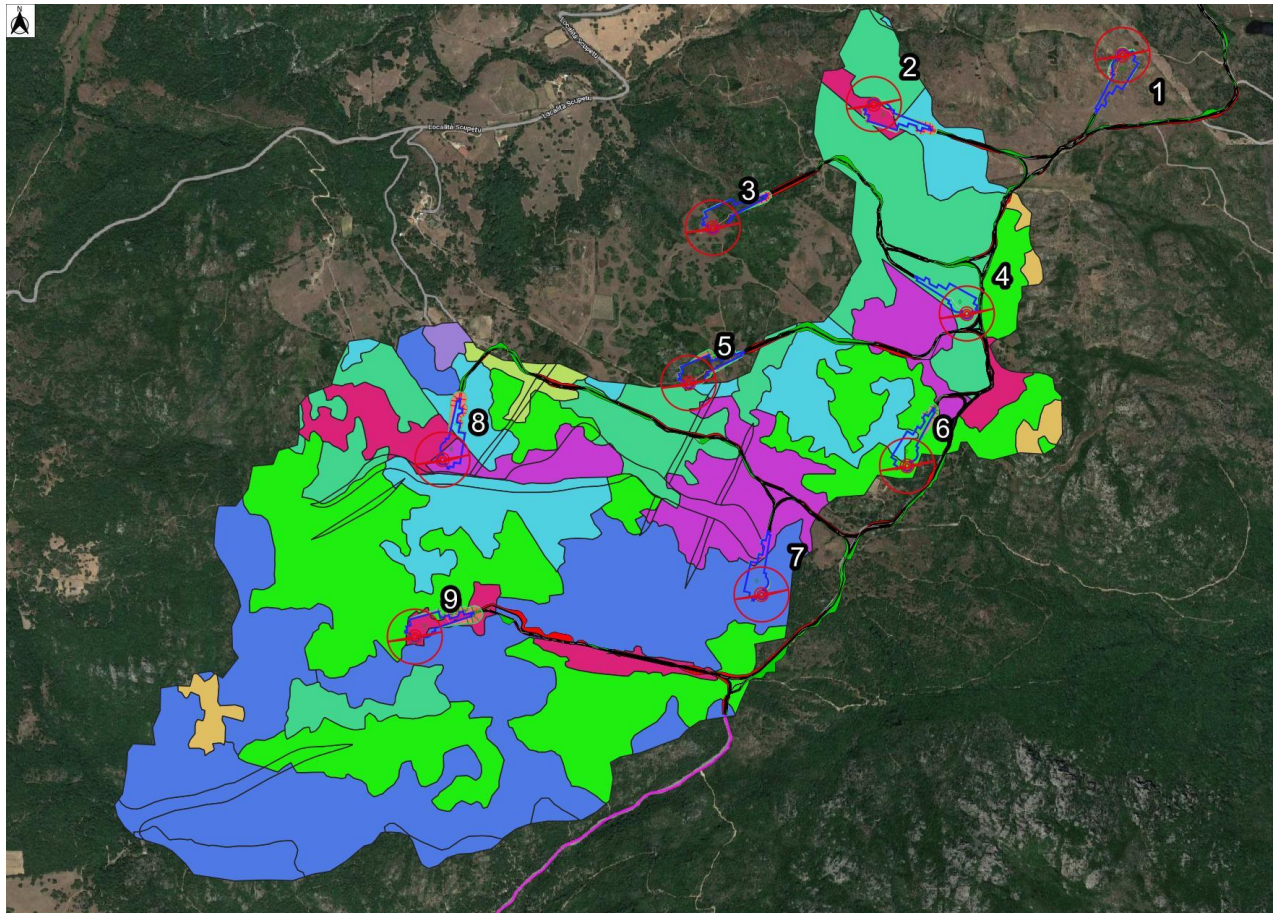

WTG



Cavidotto



Piazzola



Viabilità

Uso suolo



AREE A PASCOLO NATURALE



AREE CON VEGETAZIONE RADA >5% E <40%

AREE PREL. OCCUP. DA CULTURA AGRARIE CON SPAZI NATURALI IMPORTANTI

BOSCO DI LATIFOGLIE

FABBRICATI RURALI

GARIGA

MACCHIA MEDITERRANEA

PRATI ARTIFICIALI

SEMINATIVI IN AREE NON IRRIGUE



Scala 1:13.000

0 150 300 450 m

Figura 23: Inquadramento del layout di impianto con evidenza dell'uso del suolo dei sottobacini in esame.

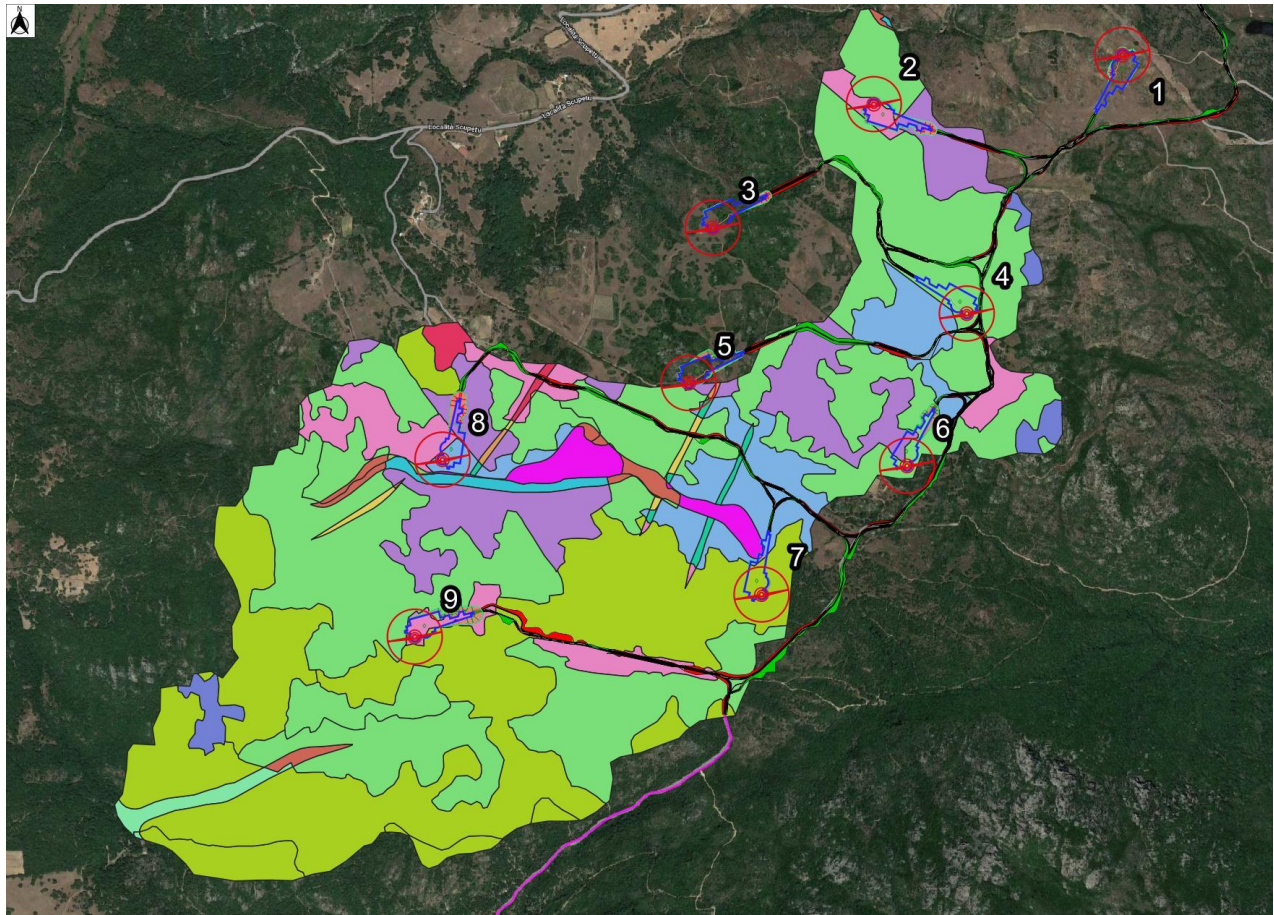

Legenda

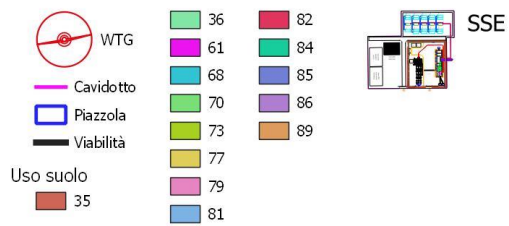

Scala 1:13.000



Figura 24: Inquadramento del layout di impianto con evidenza del curve number dei sottobacini in esame.

ANT S.r.l.		CODICE C23ANTW001A005R00
		PAGINA 43 di 64

6.2 Applicazione Metodo CN – SCS

Nonostante i sottobacini considerati siano di dimensioni inferiori a 10 kmq, e pertanto basterebbe l'applicazione del metodo razionale per la determinazione della portata al colmo di piena, si è deciso comunque di eseguire il calcolo della portata di picco con il metodo del SCS Curve Number.

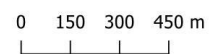
Dal momento che il processo di trasformazione afflussi-deflussi è composto da una prima fase, che consiste nella determinazione delle piogge nette e in una seconda fase che consiste nella trasformazione delle piogge nette in deflussi superficiali, al fine di poter effettuare tale trasformazione è stato utilizzato il software HEC-RAS, sviluppato dall'*Hydrologic Engineering Service del US Army Corps of Engineers* e che permette appunto di simulare la risposta di un bacino idrografico investito da un evento meteorico di caratteristiche note.

Lo ietogramma di progetto è stato costruito seguendo il cosiddetto modello Chicago in base alla curva di possibilità pluviometrica estratta dal metodo VAPI con tempo di ritorno $Tr = 200$ anni e una durata di 3 ore:



Figura 25 - Ietogramma di progetto

Lo ietogramma così determinato è stato caricato sul software HEC-RAS nel quale, per l'area in esame, sono stati inseriti ulteriori dati relativi alla geometria. Oltre questi dati è stata caricato anche uno shape file con all'interno i dati inerenti al Curve Number (come visto nel paragrafo precedente), Manning, Impervious, Abstraction Ratio, Minum Infiltration Rate, i quali saranno utilizzati dal

ANT S.r.l.		<i>CODICE</i>
		C23ANTW001A005R00
		<i>PAGINA</i>
		44 di 64

software per la modellazione dello scenario idraulico; qui di seguito si riportano i valori utilizzati:

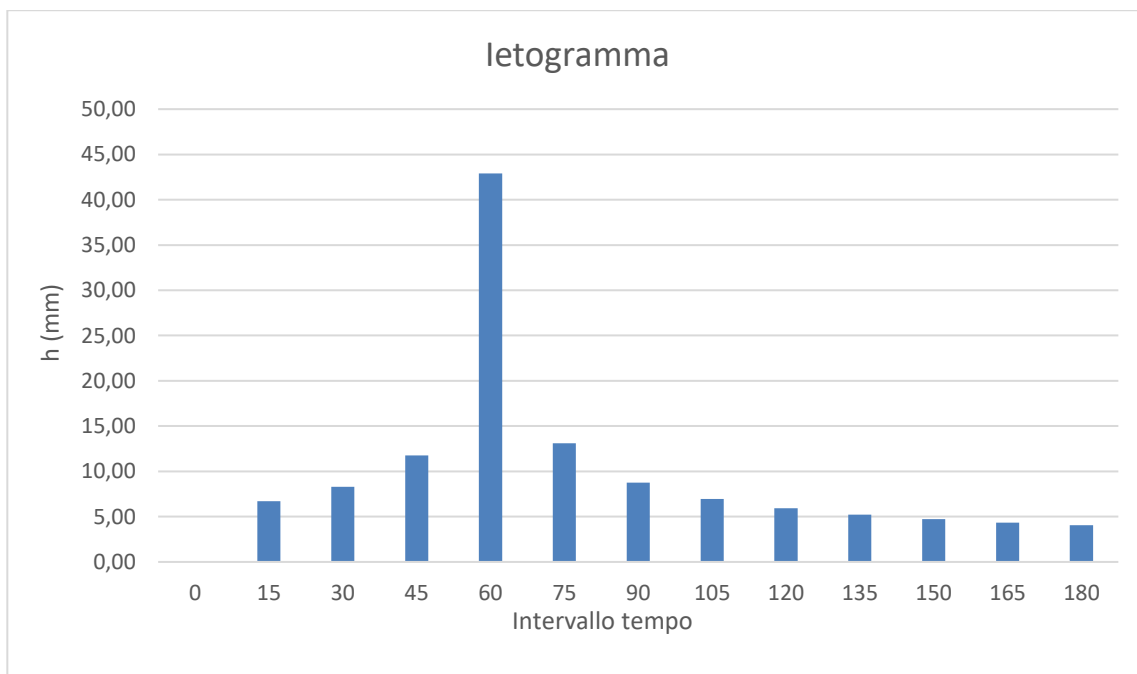
Tabella 11: Coefficienti di Manning, Impervious e Abstraction Ratio associati ad ogni uso del suolo per la modellazione in HEC-RAS.

LEGENDA	Manning	Impervious	Abstraction Ratio
AREE A PASCOLO NATURALE	0,05	0	0,2
AREE CON VEGETAZIONE RADA >5% E <40%	0,05	0	0,2
AREE PREVALENTEMENTE OCCUPATE DA COLTURA AGRARIE CON PRESENZA DI SPAZI NATURALI IMPORTANTI	0,05	0	0,2
BOSCO DI LATIFOGIE	0,1	0	0,2
FABBRICATI RURALI	0,08	35	0,2
GARIGA	0,05	0	0,2
MACCHIA MEDITERRANEA	0,1	0	0,2
PRATI ARTIFICIALI	0,05	0	0,2
SEMINATIVI IN AREE NON IRRIGUE	0,1	0	0,2

Tabella 12: Valori di Minimun Infiltration Rate

Classe CN	Minimun Infiltration Rate
A	250
D	15
C	75

ANT S.r.l.		CODICE C23ANTW001A005R00
		PAGINA 45 di 64

6.2.1 Verifica delle aree esondabili

La verifica delle aree esondabili è stata eseguita per la zona interessata dalle WTG, la quale si trova a ridosso del crinale spartiacque dei 4 bacini idrografici precedentemente citati. Per le interferenze con la viabilità e il cavidotto non sono stati modellati scenari in quanto le opere idrauliche a supporto della viabilità esistente consentono già la corretta gestione dei flussi idrici.

L'analisi idraulica è stata condotta in condizioni di moto vario, utilizzando lo ietogramma relativo ad un flusso meteorico con un tempo di ritorno pari a 200 anni e di durata di tre ore calcolato con il metodo SCS *curve – number* visto in precedenza.

La simulazione è stata possibile grazie all'uso del software HEC-RAS 5.1.1 sviluppato dall'Hydrologic Engineering Service del US Army Corps of Engineers.

All'interno del software è possibile caricare il DTM della zona interessata sul quale può essere costruita l'area dove si presume avvenga il flusso del corso d'acqua. Successivamente si può procedere a generare una mesh di celle, di dimensioni pari a quelle del pixel del DTM usato (10 m), all'interno delle quali il software esegue i calcoli con le equazioni classiche del moto vario.

Di seguito vengono mostrati i risultati su base ortofoto:

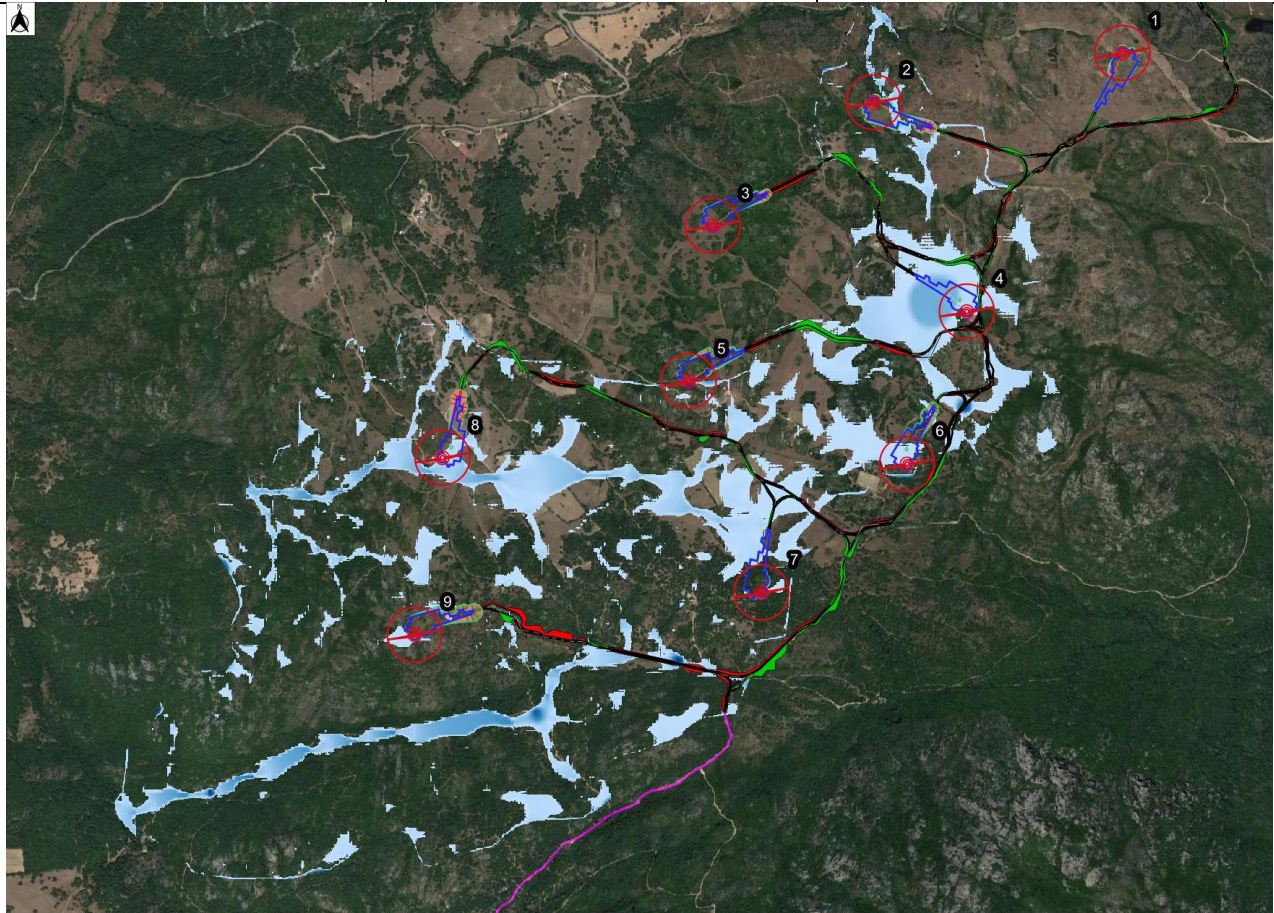

Legenda



Scala 1:13.000

0 150 300 450 m

Figura 26 - Tirante idrico (Depth) per effetto della propagazione della portata di picco corrispondente a $Tr = 200$ anni dell'area d'impianto.



Legenda

Cavidotto Tirante idrico

Stazione

1.5 m
0.007 m

SSE

Scala 1:8.000

0 100 200 300 400 m

Figura 27: Tirante idrico (Depth) per effetto della propagazione della portata di picco corrispondente a $Tr = 200$ anni nell'area della stazione.

Come si evince dall'immagine precedente il tirante idrico raggiunge alcuni punti dell'impianto, in particolare nell'area della WTG 4 tendendo in considerazione l'altezza dell'acqua di un massimo di 40 cm, delle cunette dimensionate per drenare l'afflusso di acqua e che le WTG, con relative piazzole, saranno realizzate con un piano d'imposta di 60 cm, non si verificheranno fenomeni di allagamento. Le stesse considerazioni sono valide anche per l'area della stazione in cui tra l'altro è presente un impluvio naturale.

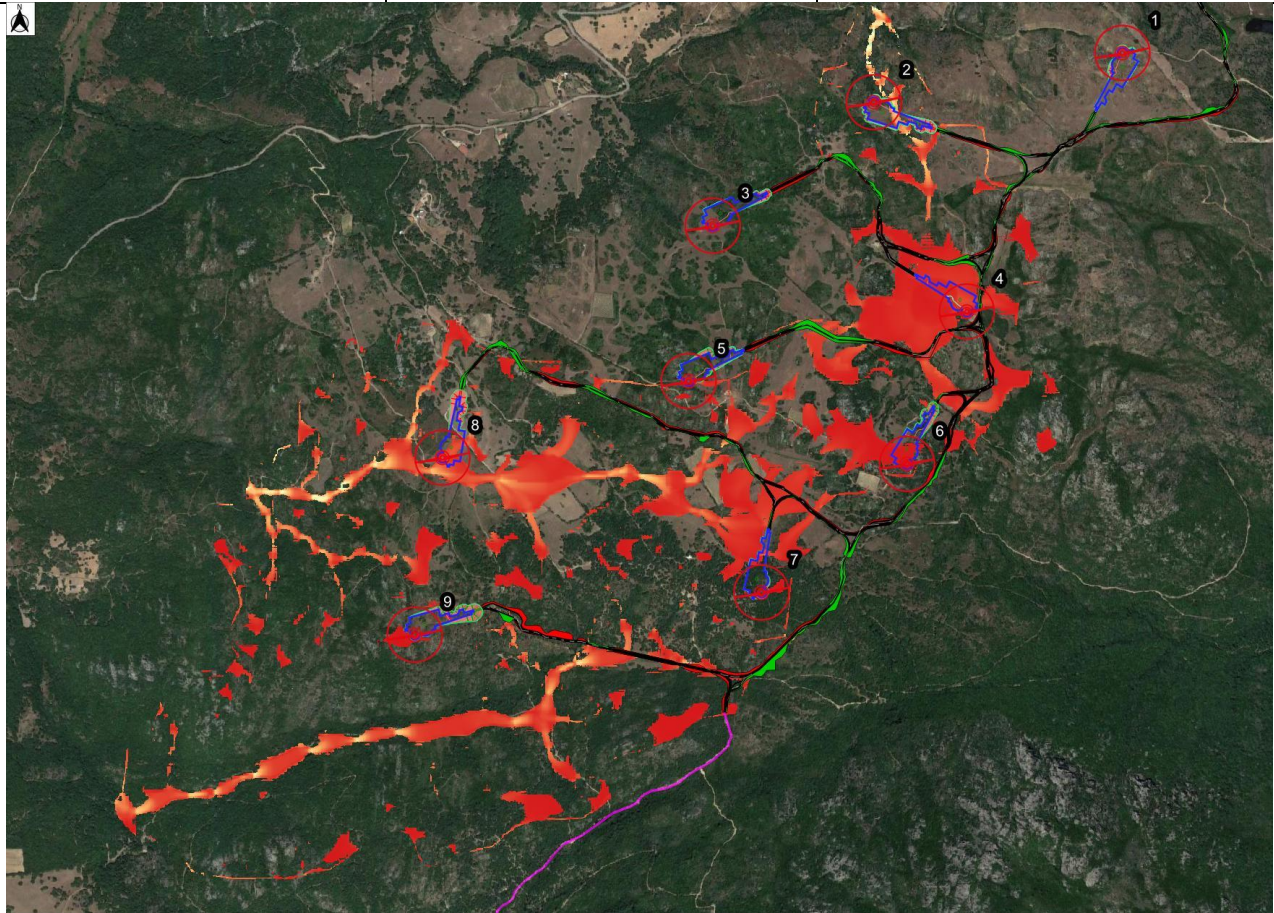

Legenda

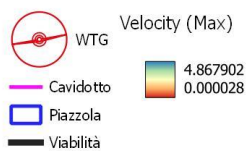

Scala 1:13.000



Figura 28 - Velocità della corrente (velocity) per effetto della propagazione della portata di picco corrispondente a $T_r = 200$ anni area impianto.



Legenda

— Cavidotto Velocity (Max)
□ Stazione

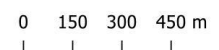
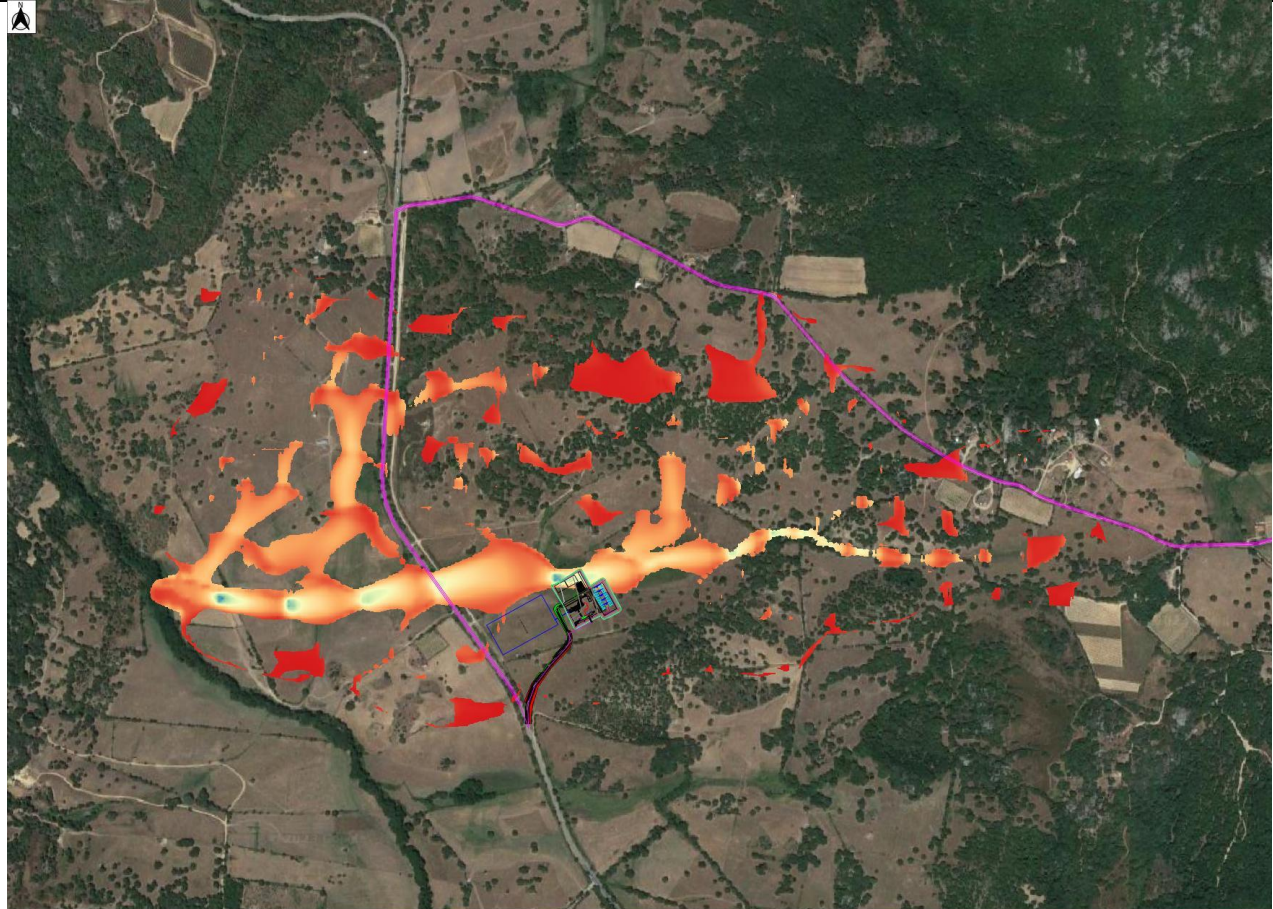

SSE

Scala 1:8.000

0 100 200 300 400 m

Figura 29: Velocità della corrente (velocity) per effetto della propagazione della portata di picco corrispondente a $Tr = 200$ anni area impianto.

Le massime velocità nell'area d'impianto oscillano intorno ai 4 m/s verificandosi dopo diversi minuti dall'inizio dell'evento di piena per rimanere tali fino alla fine dell'evento meteorico, mentre per l'area della stazione si aggirano intorno al km orario.

ANT S.r.l.		CODICE C23ANTW001A005R00
		PAGINA 50 di 64

7 DIMENSIONAMENTO CUNETTE DI DRENAGGIO

La rete per l'evacuazione delle acque meteoriche dal corpo stradale viene progettata in maniera da captare la totalità delle acque piovane che cadono all'interno dell'area scolante.







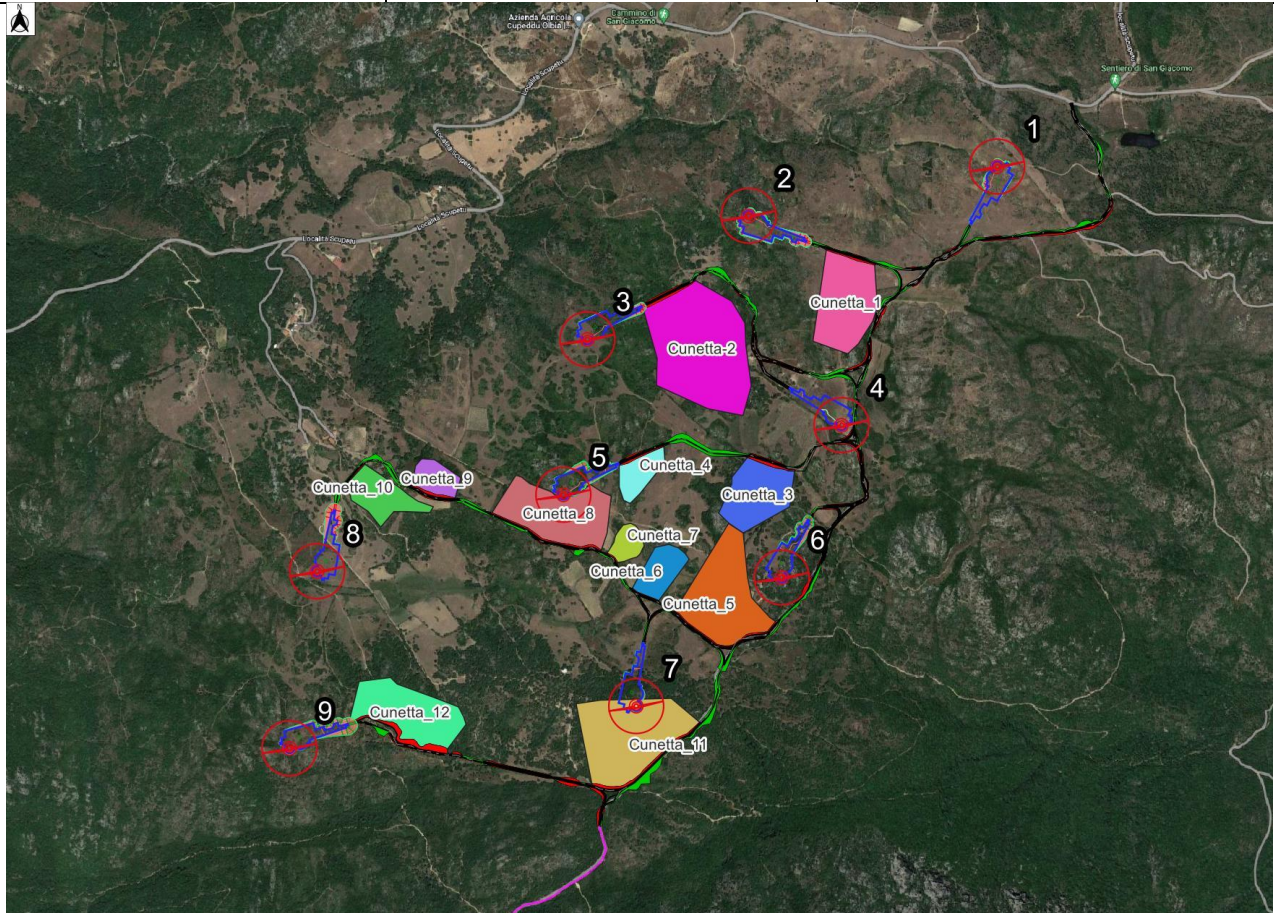









In sostanza la rete è costituita da una cunetta laterale, situata al bordo della carreggiata con pendenza trasversale dell'1%, che intercetta le acque piovane che vengono scaricate nelle scarpate laterali. Gli elementi che costituiscono la rete sono quindi le cunette laterali alla carreggiata. Per il progetto in realizzazione sono state calcolate solo le cunette per le strade di nuova realizzazione in quando la viabilità principale, anche se sterrata è già dotata di sistemi di drenaggio.

7.1 Individuazione dei bacini di influenza

La delimitazione dei bacini di influenza relativi alle cunette stradali da realizzare è stata ottenuta studiando la morfologia del terreno tramite l'utilizzo degli algoritmi *r.watershed* e *r.water.outlet* presenti nel software QGIS inserendo come input il DTM (Digital Terrain Model) relativo all'area di studio e seguendo la delimitazione dei bacini idrografici presenti in loco come da cartografia Regionale.



Legenda

 WTG	 Cunetta_1	 Cunetta_8
 Cavidotto	 Cunetta_2	 Cunetta_9
 Piazzola	 Cunetta_3	 Cunetta_10
 Viabilità	 Cunetta_4	 Cunetta_11
	 Cunetta_5	 Cunetta_12
	 Cunetta_6	
	 Cunetta_7	

Scala 1:13.000



Figura 30: Individuazione sottobacini di alimentazione per dimensionamento delle cunette.

ANT S.r.l.		CODICE C23ANTW001A005R00
		PAGINA 52 di 64

7.2 Stima della curva di possibilità pluviometrica per durate inferiori all'ora (bell)

La stima dello ietogramma di progetto, per durate inferiori all'ora, potrebbe risultare sovradimensionata perciò si procede ad un adattamento dei parametri della curva di possibilità pluviometrica al fine di stabilire portate di pioggia più corrette.

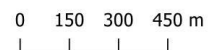
Bell ha osservato che i rapporti r_{δ} tra le altezze di durata τ molto breve ed inferiori alle due ore e l'altezza oraria sono relativamente poco dipendenti dalla località in cui si verificano. Lo *U.S. Water Bureau* raccomanda per tempi di pioggia inferiore a mezz'ora l'adozione di una relazione empirica, derivata interamente da dati di breve durata. Tale relazione mostra che il tempo in minuti in pioggia ha un rapporto costante con la pioggia della durata di 1 ora per lo stesso tempo di ritorno così come segue:

$$\frac{h_{t,T}}{h_{60,T}} = 0.54 \cdot t^{0.25} - 0.50$$

dove:

- $h_{t,T}$ = Altezza di pioggia [mm] di una durata t e tempo di ritorno T ;
- $h_{60,T}$ = Altezza di pioggia di durata 1 ora con determinato tempo di ritorno T ;
- t = Durata di pioggia [min].

Questa formula consente di calcolare l'altezza di pioggia di durata inferiore ai 60 minuti e tempo di ritorno a partire dal valore di $h_{60,T}$ ottenuto dalla curva di probabilità pluviometrica relativa allo stesso tempo di ritorno T .



Figura 31 - Curva di possibilità pluviometrica per durate inferiori all'ora.

Tabella 13 - Parametri della curva di possibilità pluviometrica per durate inferiori all'ora e per tempi di ritorno di 10 anni.

TR	a	n
10	7,0131	0,4341

7.3 Calcolo della portata al colmo di piena

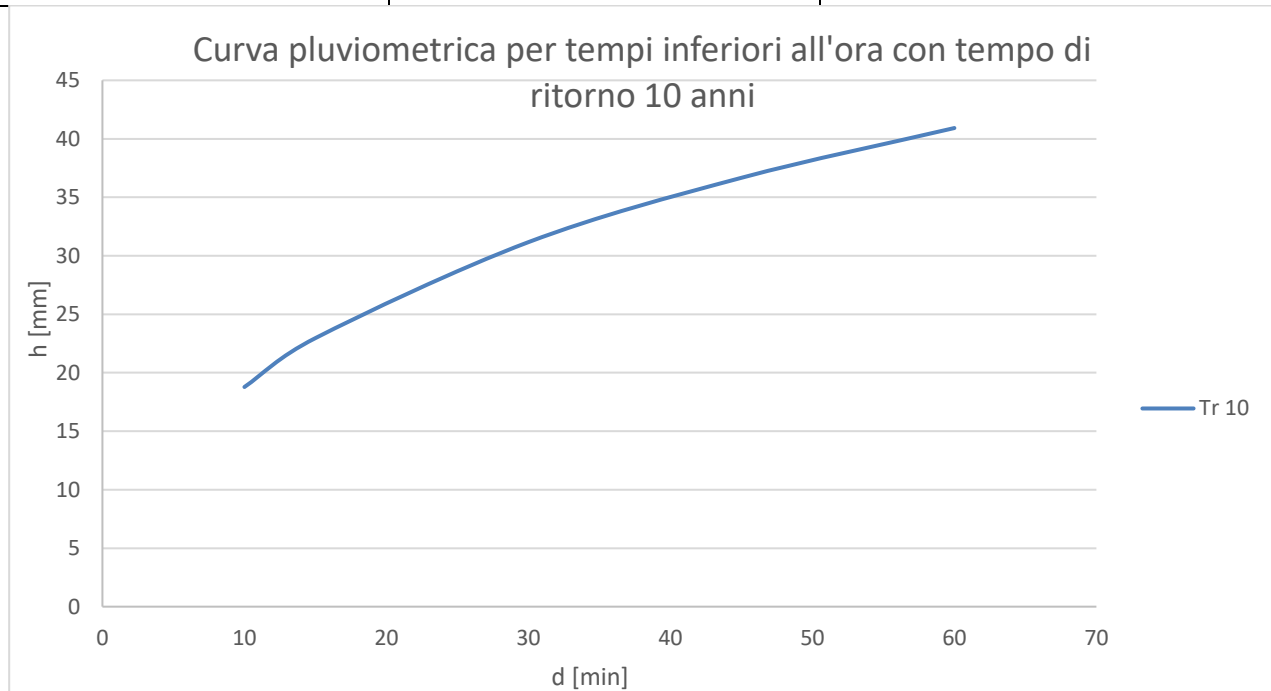
Il calcolo della portata al colmo di piena per i vari bacini di scolo è stato ottenuto applicando la formula del Metodo Razionale:

$$Q = \frac{C \cdot S \cdot a \cdot T_c^{n-1}}{360}$$

Dove:

- Q = portata di progetto in [m³/s]
- S = sottobacino imbrifero a monte della sezione di chiusura [mq]
- C = coefficiente di deflusso medio del sottobacino imbrifero [adimensionale];
- T_c = tempo di corrivazione del bacino [sec];
- a = parametro della curva di probabilità pluviometrica (c.p.p.) [mm/(sec)]

ANT S.r.l.		<i>CODICE</i>
		C23ANTW001A005R00
		<i>PAGINA</i>
		54 di 64

- n = parametro della curva di probabilità pluviometrica (c.p.p.) [adimensionale].

Le caratteristiche geometriche dei bacini di influenza sono riportate nella tabella seguente:

Tabella 14 - Caratteristiche geometriche bacini di influenza e delle cunette progettate

Area d'intervento	Superficie [kmq]	L scolante [km]	Pendenza media [%]
Cunetta 1	5	300	0,1
Cunetta 2	9,5	426	0,12
Cunetta 3	3	220	0,12
Cunetta 4	1,4	123	0,11
Cunetta 5	6	348	0,01
Cunetta 6	2	173	0,04
Cunetta 7	1	115	0,06
Cunetta 8	4,8	175	0,01
Cunetta 9	1	100	0,05
Cunetta 10	2,2	254	0,09
Cunetta 11	7	259	0,1
Cunetta 12	4,3	163	0,01
Cunetta 13	1	137	0,01

Per quanto riguarda il coefficiente di deflusso è stato assunto per tutti i bacini di influenza un valore pari a $c = 0,38$ in base al tipo di suolo e alla copertura del bacino.

Per il calcolo del tempo di corrivazione si è fatto riferimento alla seguente formula di Kirpich:

$$t_c = 0.000325 \cdot L^{0.77} \cdot i_v^{-0.385}$$

dove:

- t_c = Tempo di corrivazione [h];
- L = Lunghezza dell'asta principale [m];
- i_v = Pendenza media del sottobacino [-].

Di seguito si riportano i risultati ottenuti per il calcolo della portata al colmo di piena con tempo di ritorno pari a 10 anni.

ANT S.r.l.		CODICE C23ANTW001A005R00
		PAGINA 55 di 64

Tabella 15 - Calcolo della portata al colmo di piena.

Area d'intervento	coefficiente di deflusso (C)	tc [ore]	Qp [mc/s]
Cunetta 1	0,38	0,155	0,08
Cunetta 2	0,38	0,078	0,23
Cunetta 3	0,38	0,047	0,11
Cunetta 4	0,38	0,031	0,06
Cunetta 5	0,38	0,173	0,09
Cunetta 6	0,38	0,059	0,06
Cunetta 7	0,38	0,037	0,03
Cunetta 8	0,38	0,102	0,1
Cunetta 9	0,38	0,036	0,04
Cunetta 10	0,38	0,058	0,06
Cunetta 11	0,38	0,057	0,19
Cunetta 12	0,38	0,097	0,09
Cunetta 13	0,38	0,085	0,02

ANT S.r.l.		CODICE C23ANTW001A005R00
		PAGINA 56 di 64

7.4 Dimensionamento cunette stradali

Il dimensionamento viene condotto confrontando il valore di portata proveniente dal calcolo del Metodo Razionale, con il valore di portata ricavato dall'equazione di continuità di Manning, considerando il materiale di finitura e le caratteristiche geometriche della sezione idraulica della cunetta:

$$Q = A_m \frac{1}{n} R^{\frac{2}{3}} \sqrt{i}$$

con R, pari al raggio idraulico, così definito:

$$R = \frac{A_m}{P_m}$$

- Q = portata del canale in m³/s;
- A_m = area bagnata in m²;
- n = coefficiente di resistenza di Manning in (s / m^{1/3});
- i = pendenza longitudinale del dren.

Verranno usate della cunetta di scolo con sezione trasversale di tipo trapezoidale con geostuoia e inerbimento con idrosemina di area pari a 0,32 m² con le seguenti caratteristiche dimensionali:

Tabella 16 - Caratteristiche geometriche della cunetta di scolo numero 11 e 13.

B [m]	b [m]	h [m]	β [°]
1.2	0.4	0.4	45



Figura 32 - Sezione di drenaggio - Canale trapezoidale cunetta 11 e 13.

ANT S.r.l.		CODICE C23ANTW001A005R00
		PAGINA 57 di 64

Tabella 17 - Caratteristiche geometriche della cunetta di scolo numero 1, 2 e 5.

B [m]	b [m]	h [m]	β [°]
1	0.4	0.3	45

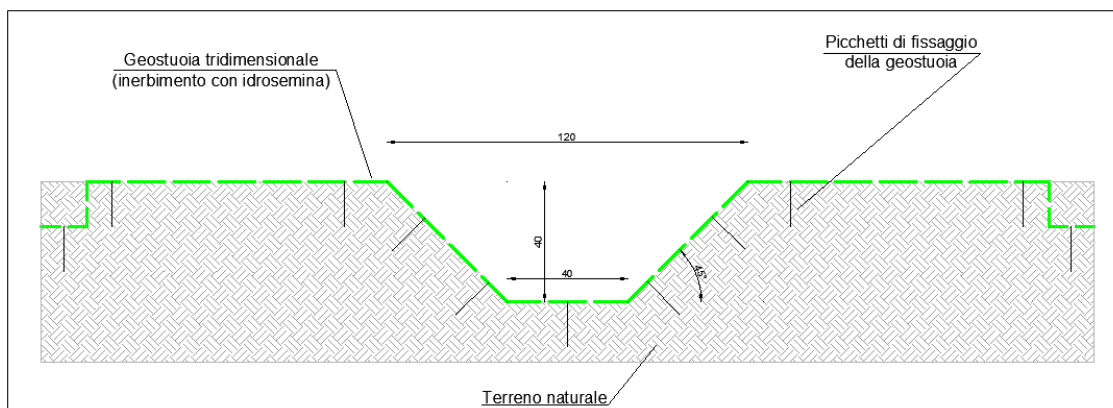

Figura 33: Sezione di drenaggio - Canale trapezoidale in terra strada WTG 1, 2 e 5.

Tabella 18 - Caratteristiche geometriche della cunetta di scolo 8, 9, 12.

B [m]	b [m]	h [m]	β [°]
0.8	0.4	0.2	45

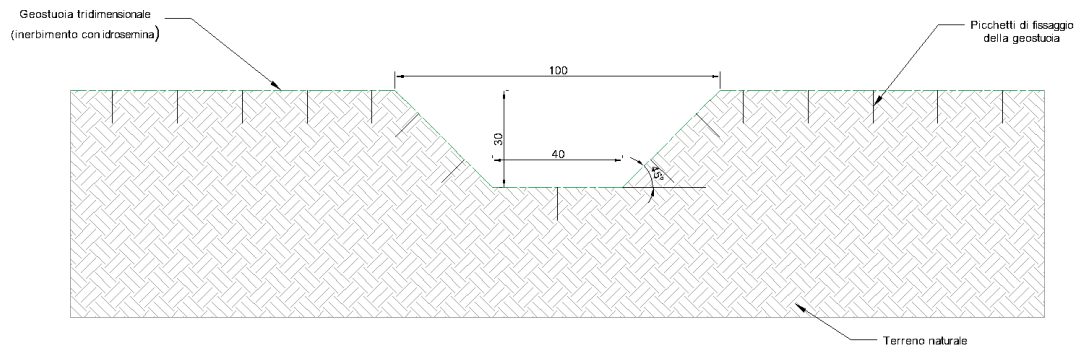

Figura 34: Sezione di drenaggio - Canale trapezoidale in terra strada cunetta 8, 9, 12.

Tabella 19 - Caratteristiche geometriche della cunetta di scolo cunetta 6,7,10.

B [m]	b [m]	h [m]	β [°]
0.6	0.2	0.2	45

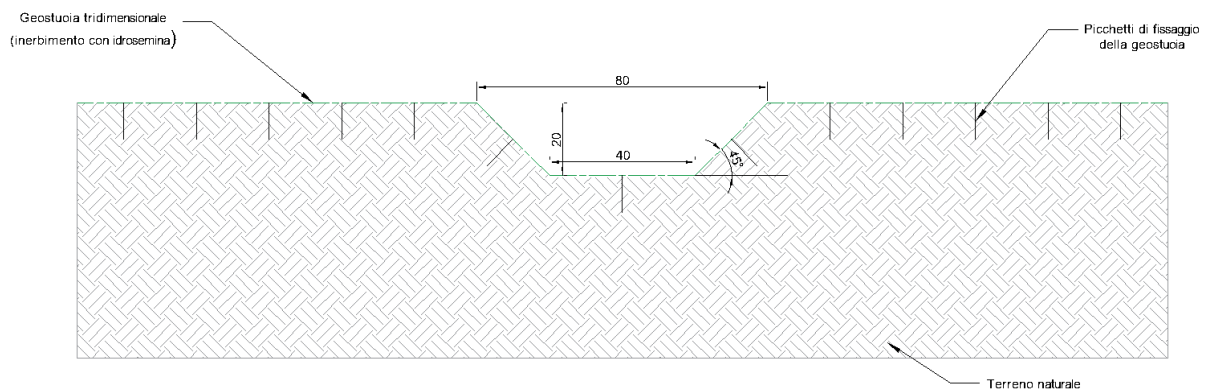

Figura 35: Sezione di drenaggio - Canale trapezoidale in terra 6,7,10.

Tabella 20: Caratteristiche geometriche della cunetta di scolo cunetta 4.

B [m]	b [m]	h [m]	β [°]
0.3	0.2	0.2	45

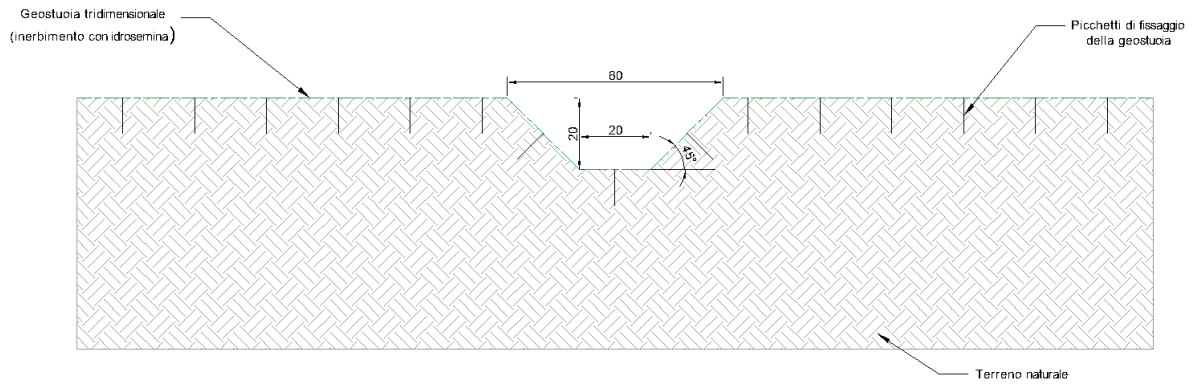
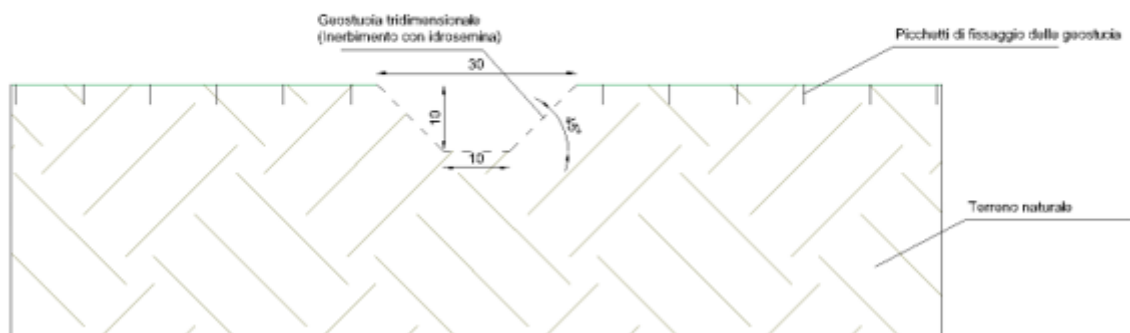

ANT S.r.l.		CODICE C23ANTW001A005R00
		PAGINA 59 di 64

Tabella 21: Tabella riassuntiva delle caratteristiche delle cunette dimensionate.

Cunetta	B [m]	b [m]	h [m]	β [°]
1	1	0,4	0,3	45
2	1	0,4	0,3	45
3	0,8	0,4	0,4	45
4	0,3	0,2	0,2	45
5	1	0,4	0,3	45
6	0,6	0,2	0,2	45
7	0,6	0,2	0,2	45
8	0,8	0,4	0,2	45
9	0,8	0,4	0,2	45
10	0,6	0,2	0,2	45
11	1,2	0,4	0,4	45
12	0,8	0,4	0,2	45
13	1,2	0,4	0,4	45

La verifica idraulica della cunetta viene eseguita ricercando il tirante idrico della sezione per il quale si verifica la portata nota.

In questo contesto, dunque si fa affidamento alla seguente espressione:

$$y(h) = A_m K_s R^{\frac{2}{3}} \sqrt{i} - Q_p$$

Dove A_m e R sono funzioni del tirante idrico.

Quello che si vuole ricercare è il tirante idrico h per il quale la funzione $y(h)$ è uguale a zero.

Questo può essere verificato grazie al risolutore di Excel dal quale vengono prodotti i seguenti risultati:

ANT S.r.l.		<i>CODICE</i>
		C23ANTW001A005R00
		<i>PAGINA</i>
		60 di 64

Tabella 22 - Risultati della verifica delle cunette di scolo.

Area d'intervento	H (m)	B (m)	Am [mq]	Pm [m]	R [m]	i	Ks
Cunetta 1	0,18	0,76	0,11	0,91	0,12	0,01	33,00
Cunetta 2	0,16	0,72	0,09	0,86	0,11	0,12	33,00
Cunetta 3	0,21	0,82	0,13	1,00	0,13	0,01	33,00
Cunetta 4	0,10	0,41	0,03	0,49	0,06	0,12	33,00
Cunetta 5	0,19	0,78	0,11	0,94	0,12	0,01	33,00
Cunetta 6	0,10	0,41	0,03	0,49	0,06	0,12	33,00
Cunetta 7	0,14	0,48	0,05	0,60	0,08	0,01	33,00
Cunetta 8	0,10	0,60	0,05	0,69	0,07	0,12	33,00
Cunetta 9	0,13	0,66	0,07	0,76	0,09	0,01	33,00
Cunetta 10	0,11	0,42	0,03	0,51	0,07	0,12	33,00
Cunetta 11	0,29	0,97	0,20	1,21	0,16	0,01	33,00
Cunetta 12	0,10	0,59	0,05	0,67	0,07	0,12	33,00
Cunetta 13	0,09	0,27	0,02	0,34	0,05	0,12	33,00

Dalla precedente tabella si evince che la portata Q_c calcolata con il metodo razionale viene convogliata totalmente dal sistema delle cunette in esame poiché i tiranti idrici non superano in nessun caso la soglia di altezza prevista dalle cunette proposte.

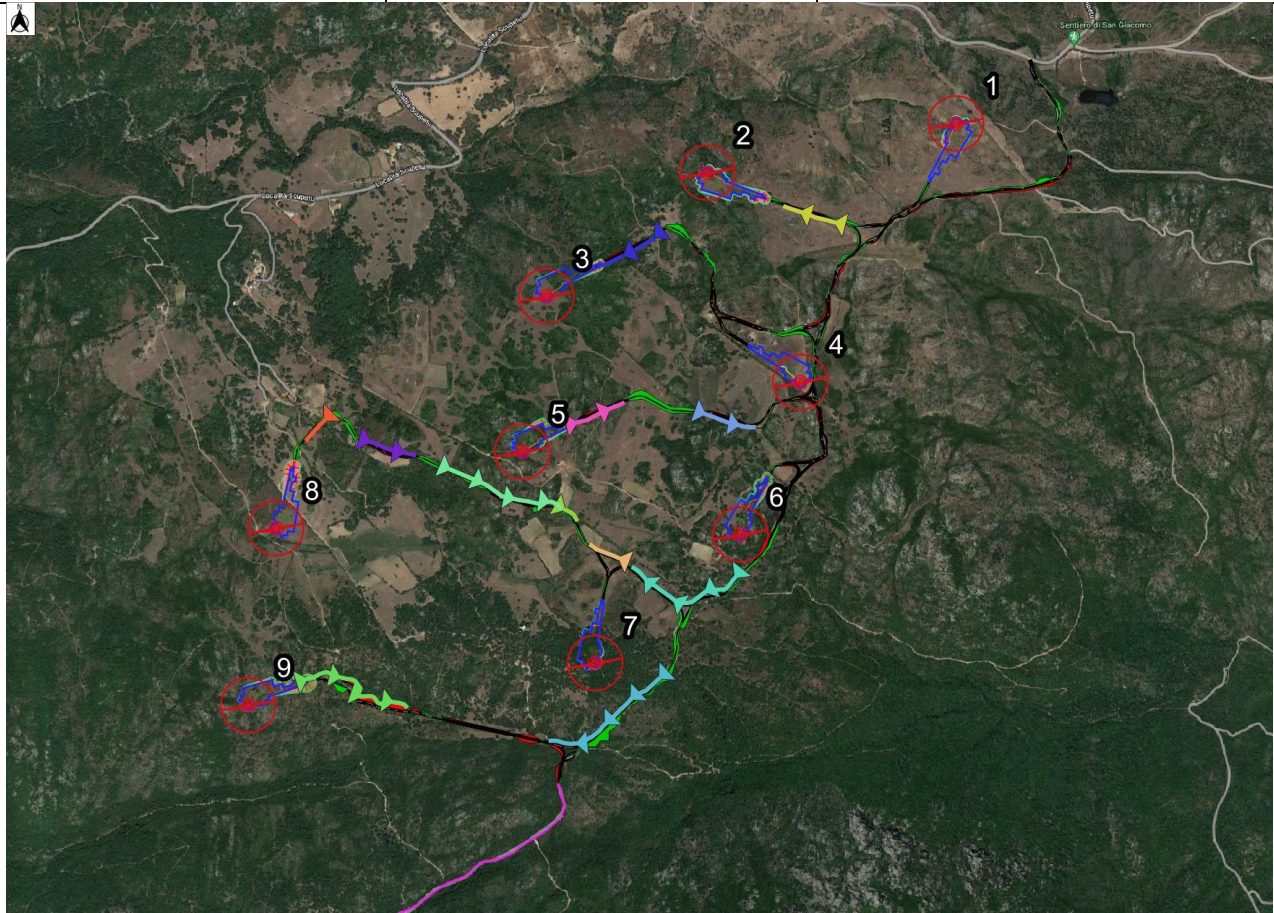

Legenda

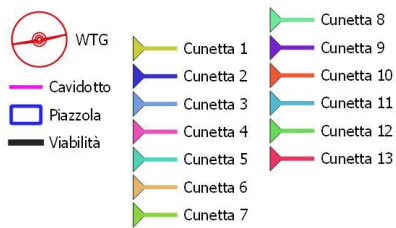

Scala 1:13.000



Figura 36: Posizionamento delle cunette dimensionate per la viabilità d'impianto.



Legenda

— Cavidotto

□ Stazione

▶ Cunetta 13



SSE

Scala 1:2.000

0 50 100 150 m

Figura 37: Posizionamento delle cunette dimensionate per la stazione e la SSE.

ANT S.r.l.		CODICE C23ANTW001A005R00
		PAGINA 63 di 64

8 CONCLUSIONI

Sulla scorta di quanto illustrato nel presente studio è possibile affermare che:

- Per quanto concerne l'analisi statistica degli estremi idrologici, essa è stata condotta per i bacini secondo il Metodo della TCEV con processo di regionalizzazione tramite VAPI;
- Sono state calcolate le curve di possibilità pluviometrica e dunque i parametri a e n per un tempo di ritorno pari a 10 25 50 100 200 con il metodo della TCEV;
- Ai fini dell'analisi idraulica per la verifica delle aree esondabili e il dimensionamento delle cunette di drenaggio a bordo strada si è scelto di utilizzare le curve di possibilità pluviometrica calcolate con il metodo di Bell per un tempo di ritorno di 10 anni e per fenomeni inferiori all'ora.
- La verifica delle aree esondabili da parte dei corsi d'acqua è stata condotta dapprima individuando la delimitazione dei sottobacini, ottenuta grazie agli algoritmi `r.watershed` e `r.water.outlet` presenti nel software QGIS. Questi ultimi partendo dalle informazioni del DTM estraggono i bacini imbriferi, ossia il luogo dei punti della superficie terrestre che raccoglie le acque che scorrendo in superficie raggiungono un determinato punto chiamato sezione di chiusura del bacino. Successivamente è stato utilizzato uno ietogramma elaborato con il metodo Chicago con tempo di ritorno $Tr = 200$ anni e di inserirlo all'interno del software HEC-RAS in modo da ottenere la delimitazione delle aree esondabili.
- Il tirante idrico raggiunge alcuni punti dell'impianto, in particolare nell'area della WTG 4 tendendo in considerazione l'altezza dell'acqua di un massimo di 40 cm, delle cunette dimensionate per drenare l'afflusso di acqua e che le WTG, con relative piazzole, saranno realizzate con un piano d'imposta di 60 cm, non si verificheranno fenomeni di allagamento. Le stesse considerazioni sono valide anche per l'area della stazione in cui tra l'altro è presente un impluvio naturale.
- Dati e strumenti offerti nel presente studio e che costituiscono un predimensionamento dei canali di drenaggio dovranno essere opportunamente revisionati in una successiva fase esecutiva.
- Il dimensionamento delle cunette stradali e della stazione per il drenaggio delle acque piovane ha previsto il tracciamento dei bacini d'influenza per l'individuazione delle caratteristiche geometriche dell'area. Successivamente è stata calcolata la curva di possibilità pluviometrica per tempi di ritorno pari a 10 anni e con l'applicazione di modelli afflussi-deflussi come il modello razionale (per sottobacini di estensione minore di 10 kmq) è stato possibile calcolare la portata di progetto con la quale dimensionare le cunette stesse. Per l'area della stazione è stato dimensionato un

ANT S.r.l.		<i>CODICE</i> C23ANTW001A005R00
		<i>PAGINA</i> 64 di 64

pozzetto di drenaggio che consentirà il deflusso dell'acqua nel sottosuolo in maniera regolare.

Il Tecnico

Ing. Leonardo Splendido