



Comune di Ascoli Satriano

Provincia di Foggia



PROPONENTE:

AME ENERGY S.r.l.

Via Pietro Cossa, 5 20122 Milano (MI)
ameenergysrl@legalmail.it P. IVA 12779110969

Progetto di un impianto eolico, denominato "Masserie Leone", costituito da n. 5 aerogeneratori della potenza unitaria di 6,6 MW, per una potenza complessiva di 33 MW, e delle relative opere di connessione alla RTN, da realizzarsi nel comune di Ascoli Satriano (FG)

ELABORATO:

G011

OGGETTO DELL'ELABORATO:

Inquadramento Territoriale - PFVR
(PIANO FAUNISTICO VENATORIO REGIONALE)

PROGETTAZIONE:

sirmes
servizi integrati per l'energia

PROGETTISTA:

Ing. Federica SCARANO
Ing. Carlo RUSSO
Arch. Giovanni MAGGINO

Corso Romuleo n. 245
83044 Bisaccia (AV)
tel. 0827.89652
info@sirmes.it
sirmes@pec.it



EMISSIONE:

DATA:

CODICE PROGETTO:

REDATTO DA:

1a

settembre 2023

ASCOL003E33

Ing. F. Scarano Arch. G. Maggino Ing. Carlo Russo

2a

3a

4a

PIANO FAUNISTICO VENATORIO REGIONALE

Il Piano Faunistico Venatorio Regionale 2018-2023 (PFVR) è stato adottato in prima lettura dalla Giunta Regionale con deliberazione n.798 del 22/05/2018 ed è stato pubblicato sul Bollettino Ufficiale della Regione Puglia n. 78 de 12/06/2018.

Con l'art. 7 della legge Regionale 20 dicembre 2017, n. 59 ('Norme per la protezione della fauna selvatica omeoterma, per la tutela e la programmazione delle risorse faunistico-ambientali e per il prelievo venatorio), la Regione Puglia assoggetta il proprio territorio agro-silvo-pastorale a pianificazione faunistico-venatoria finalizzata, per quanto attiene le specie carnivore, alla conservazione delle effettive capacità riproduttive della loro popolazione e, per le altre specie, al conseguimento delle densità ottimali e alla loro conservazione, mediante la riqualificazione delle risorse ambientali e la regolamentazione del prelievo venatorio. In conformità alla normativa nazionale n.157/1992 e ss.mm.ii, la Regione Puglia attraverso il Piano Faunistico Venatorio Regionale (PFVR) sottopone, per una quota non inferiore al 20% e non superiore al 30%, il territorio agro-silvo-pastorale a protezione della fauna selvatica. In tale range percentuale sono computati anche i territori ove è comunque vietata l'attività venatoria, anche per effetto di altre leggi, ivi comprese la legge 6 dicembre 1991, n. 394 (Legge quadro sulle aree protette) e relative norme regionali di recepimento o altre disposizioni.

Con il PFVR, inoltre, il territorio agro-silvo-pastorale regionale viene destinato, nella percentuale massima globale del 15%, a caccia riservata a gestione privata, a centri privati di riproduzione della fauna selvatica allo stato naturale e a zone di addestramento cani, per come definiti dalla L.R. n. 59/2017. Sul rimanente territorio agro-silvo-pastorale la Regione Puglia promuove forme di gestione programmata della caccia alla fauna selvatica.

Il Piano Faunistico Venatorio Regionale istituisce:

- a) ATC
- b) Oasi di protezione
- c) Zone di ripopolamento e cattura
- d) Centri pubblici di riproduzione della fauna selvatica



Inquadramento IMPIANTO su Ambiti Territoriali di Caccia (ATC)

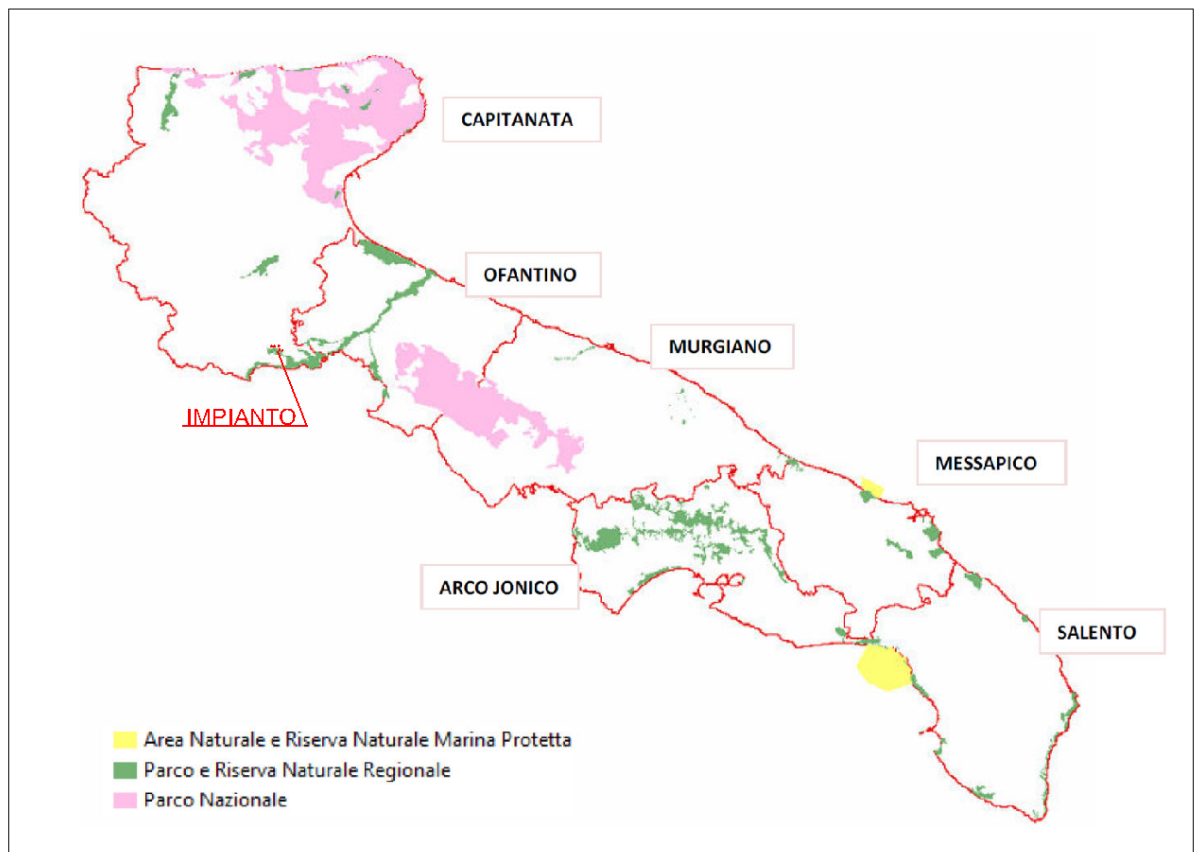

Inquadramento IMPIANTO su Aree Protette negli (ATC)

Il Piano Faunistico Venatorio Regionale, inoltre, individua, conferma o revoca, gli istituti a gestione privatistica, già esistenti o da istituire:

- a) Centri privati di riproduzione della fauna selvatica allo stato naturale o allevamenti di fauna selvatica
- b) Zone di addestramento cani
- c) Aziende Faunistico Venatorie
- d) Aziende agri-turistico-venatorie

Il Piano Faunistico Venatorio Regionale stabilisce altresì:

- a) indirizzi per l'attività di vigilanza;
- b) misure di salvaguardia dei boschi e pulizia degli stessi al fine di prevenire gli incendi e di favorire la sosta e l'accoglienza della fauna selvatica;
- c) misure di salvaguardia della fauna e relative adozioni di forma di lotta integrata e guidata per specie, per ricreare giusti equilibri, seguendo le indicazioni dell'ISPRA;
- d) modalità per la determinazione dei contributi regionali rivenienti dalle tasse di concessione regionale, dovuti ai proprietari e/o conduttori agricoli dei fondi rustici, compresi negli ambiti territoriali per la caccia programmata, in relazione all'estensione, alle condizioni agronomiche, alle misure dirette alla valorizzazione dell'ambiente;
- e) criteri di gestione per la riproduzione della fauna allo stato naturale nelle zone di ripopolamento e cattura;
- f) criteri di gestione delle oasi di protezione;
- g) criteri, modalità e fini dei vari tipi di ripopolamento.

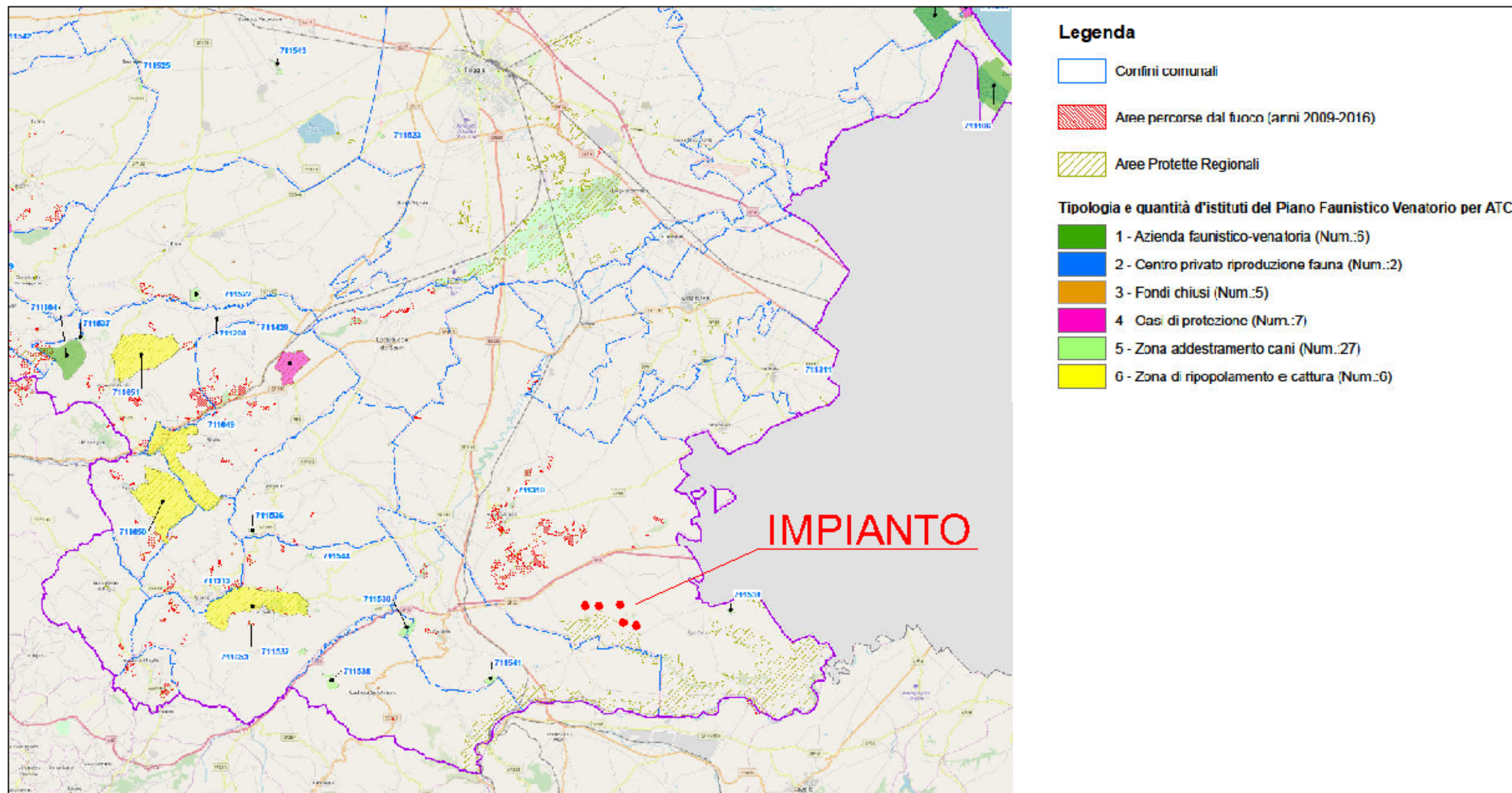

Inquadramento IMPIANTO su Piano Faunistico Venatorio Regionale (PFVR)