



Comune di  
Buddusò

Regione Sardegna



Comune di  
Alà dei Sardi



**PROGETTO PER LA REALIZZAZIONE DEL PARCO EOLICO "BUDDUSO' SUD I" NEL TERRITORIO DEI COMUNI DI BUDDUSO' E ALA' DEI SARDI (SS)**

**STUDIO DI IMPATTO AMBIENTALE**

PROPONENTE

**AEI WIND PROJECT XII S.R.L.**

Via Savoia n.78

00198 - Roma

PEC: aeiwindprojectxii@legalmail.it



OGGETTO

**RELAZIONE PEDOAGRONOMICA**

TIMBRI E FIRME



**STUDIO ROSSO  
INGEGNERI ASSOCIATI**

VIA ROSOLINO PILO N. 11 - 10143 - TORINO

VIA IS MAGLIAS N. 178 - 09122 - CAGLIARI

TEL. +39 011 43 77 242

[studiorosso@legalmail.it](mailto:studiorosso@legalmail.it)

[info@sria.it](mailto:info@sria.it)

[www.sria.it](http://www.sria.it)

dott. ing. Roberto SESENNA  
Ordine degli Ingegneri Provincia di Torino  
Posizione n.8530J  
Cod. Fisc. SSN RRT 75B12 C665C

dott. forestale Piero Angelo RUBIU  
Ordine dei dott. Agronomi e dott. Forestali provincia di Nuoro  
Posizione n.227  
Cod.Fisc. RBU PNG 69T22 L953Z

dott. ing. Luca DEMURTAS  
Ordine degli Ingegneri Provincia di Cagliari  
Posizione n.6062  
Cod. Fisc. DMR LCU 77E10 E441L

CONSULENZA

Coordinatore e responsabile delle attività: Dott. ing. Giorgio Efisio DEMURTAS

Consulenza studi ambientali: dott. for. Piero RUBIU

**SIATER s.r.l.** VIA CASULA N. 7 - 07100 - SASSARI



**Studio Gioed**

VIA IS MIRRIONIS N. 178 - 09121 - CAGLIARI

CONTROLLO QUALITA'

DESCRIZIONE	EMISSIONE	
DATA	DIC/2023	
COD. LAVORO	629/SR	
TIPOL. LAVORO	V	
SETTORE	S	
N. ATTIVITA'	01	
TIPOL. ELAB.	RS	
TIPOL. DOC.	E	
ID ELABORATO	09	
VERSIONE	0	

REDATTO

dott. Piero RUBIU

CONTROLLATO

ing. Roberto SESENNA

APPROVATO

ing. Luca DEMURTAS

**ELABORATO**

**V. 1.9**



Comuni di Buddusò e Alà dei Sardi  
Provincia di Sassari - REGIONE SARDEGNA

**PROGETTO PER LA REALIZZAZIONE DEL  
PARCO EOLICO "BUDDUSÒ SUD I" NEL  
TERRITORIO DEI COMUNI DI BUDDUSÒ E  
ALÀ DEI SARDI (SS)**

*Studio di Impatto Ambientale*



Studio Gioed

## INDICE

### Sommario

INDICE.....	1
PREMESSA.....	3
1. DEFINIZIONE DELL'AMBITO TERRITORIALE .....	4
1.1 IDENTIFICAZIONE DEL SITO E DEFINIZIONE DELL'AREA DI INSERIMENTO.....	4
1.2 Inquadramento climatico .....	7
2. INQUADRAMENTO PEDOLOGICO .....	9
2.1 CLASSIFICAZIONE DEI TIPI PEDOLOGICI .....	13
2.2 FOTOINTERPRETAZIONE .....	14
2.3 CAPACITÀ D'USO DEL SUOLO.....	15
3. ANALISI DELLE COMPONENTI AMBIENTALI DEL TERRITORIO .....	18
3.1 COMPONENTI DI PAESAGGIO DELL'AREA INTERESSATA ALL'IMPIANTO EOLICO .....	18
3.1.1 <i>Componente naturale e seminaturale</i> .....	18
3.1.2 <i>Componente agroforestale</i> .....	19
3.2 USO DEL SUOLO NELLE AREE INTERESSATE ALLA COSTRUZIONE DEI GENERATORI .....	22
3.3 BENI PAESAGGISTICI AMBIENTALI NELLE AREE INTERESSATE DALLA REALIZZAZIONE DELL'IMPIANTO EOLICO .....	25
3.4 CONCLUSIONI.....	29



Comuni di Buddusò e Alà dei Sardi  
Provincia di Sassari - REGIONE SARDEGNA

**PROGETTO PER LA REALIZZAZIONE DEL  
PARCO EOLICO "BUDDUSÒ SUD I" NEL  
TERRITORIO DEI COMUNI DI BUDDUSÒ E  
ALÀ DEI SARDI (SS)**

*Studio di Impatto Ambientale*



Studio Gioed

## INDICE DELLE FIGURE

<b>Figura 1</b> Inquadramento dell'impianto eolico su proiezione foto satellitare (Fonte: Google earth) .....	3
<b>Figura 2</b> Inquadramento dell'Impianto eolico su scala regionale.....	6
<b>Figura 3</b> Precipitazione in Sardegna dal 1900 al 2006 (SAR).....	8
<b>Figura 4</b> Stralcio carta pedologica in scala 1:250.000 (Aru et altri 1991) - Nostra elaborazione .....	122
<b>Figura 5</b> Carta delle componenti di paesaggio .....	200
<b>Figura 6</b> Carta uso del suolo.....	23

## INDICE DELLE TABELLE

<b>Tabella 1</b> Inquadramento catastale aerogeneratori e sottostazione .....	5
<b>Tabella 2</b> Coordinate geografiche degli aerogeneratori.....	5
<b>Tabella 3</b> Sintesi delle unità cartografiche pedologiche.....	11
<b>Tabella 4</b> Incremento delle limitazioni d'uso e decremento della versatilità d'uso dalla classe I alla classe VIII di capacità d'uso dei suoli .....	166
<b>Tabella 5</b> Capacità d'uso dei suoli secondo la classificazione Land Capability Classification.....	177
<b>Tabella 6</b> Componenti di paesaggio da PPR e componente reale in cui ricadono i generatori.....	211
<b>Tabella 7</b> Uso del Suolo in cui ricadono i generatori e relative superfici. Elaborazione dalla cartografia dell'uso del suolo della Regione Sardegna (2008) e uso reale del suolo (da foto interpretazione e sopralluoghi di campo).....	244

## PREMESSA

Il presente elaborato fa riferimento alla proposta della ditta AEI WIND PROJECT XII S.R.L. per la realizzazione del parco eolico denominato "Buddusò Sud I" nei Comuni di Buddusò (SS) e Alà dei Sardi (SS) e connessione nel comune di Buddusò (SS), nella regione Sardegna. Lo stesso è parte integrante del progetto nell'ambito del procedimento di V.I.A.. Il progetto prevede l'installazione di 8 aerogeneratori del tipo SIEMENS GAMESA S.G. 6.6 170. Gli aerogeneratori hanno potenza nominale di 6,6 MW, per una potenza complessiva del parco eolico di 52,8 MW. L'altezza delle torri sino al mozzo (HUB) è di 155 m, il diametro delle pale è di 170 m, per un'altezza complessiva della struttura di 240 m. La Soluzione Tecnica Minima Generale elaborata prevede che la centrale venga collegata in antenna a 36 kV s una nuova Stazione Elettrica (SE) di trasformazione a 380/150/36 kV da collegare tramite elettrodotto a 380 kV alla futura sezione 380 kV di Taloro e da raccordare alla linea 150 kV della RTN "Buddusò-Siniscola 2".

Il sottoscritto dott. forestale Piero Angelo Rubiu, iscritto all'Ordine dei Dottori Agronomi e Forestali della provincia di Nuoro al n. 227, su incarico ricevuto dallo Studio Rosso Ingegneri Associati s.r.l. (SRIA), ha redatto la seguente relazione pedo-agronomica relativa all'area su cui è prevista la realizzazione dell'"Impianto eolico Buddusò Sud I".

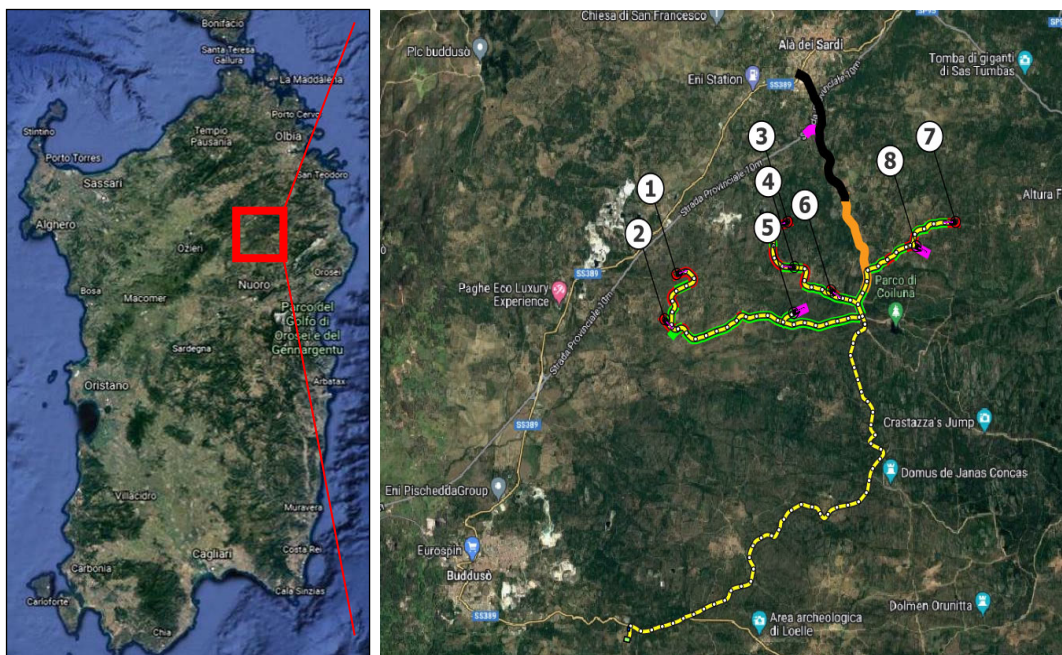

**Figura 1** Inquadramento dell'impianto eolico su proiezione foto satellitare (Fonte: Google Hearth)

## 1. DEFINIZIONE DELL'AMBITO TERRITORIALE

Il parco eolico "Buddusò Sud I" è ubicato nel settore centro-nord-ovest della Sardegna in provincia di Sassari, nella regione storica del Monte Acuto, a circa 4,2 Km dal centro abitato di Buddusò e circa 2,1 Km da quello di Alà dei Sardi. L'area interessata si colloca tra il comune di Buddusò e quello di Alà dei Sardi ubicati rispettivamente a sud-ovest e nord del parco eolico. Di architettura sostanzialmente rurale, l'area è circondata principalmente da pascoli cespugliati ed arborati, seminativi arborati, a prevalenza di sughera oltre a boschi radi di leccio. L'area ricade nel punto in cui si congiungono 3 bacini idrografici ed in particolare: Bacino idrografico del Coghinas (02): vi ricadono gli aerogeneratori n. 01, 02, 03, 04, 05 e 06 oltre a parte del cavidotto; Bacino idrografico del Posada (14): vi ricadono gli aerogeneratori n. 07 e 08 oltre a parte del cavidotto; Bacino del Tirso (01): vi ricadono le cabine elettriche di Terna e di connessione oltre a parte del cavidotto.

Il comune di Buddusò ha un numero di abitanti di 3.609 (dato Istat al 01/01/2023) ed una superficie territoriale di 176,84 Km<sup>2</sup>, mentre il comune di Alà dei Sardi ha un numero di abitanti di 1.760 (dato Istat al 01/01/2023) ed una superficie territoriale di 197,99 Km<sup>2</sup>. La sottostazione è ubicata in territorio del comune di Buddusò. In particolare l'area di studio in cui verranno localizzati gli aerogeneratori si presenta su un altopiano collinare-montuoso sub-pianeggiante su altitudini comprese mediamente tra 634 e 698 m s.l.m. circa. La si raggiunge percorrendo la SS 389 di Buddusò e del Correboi, nel tratto tra Buddusò e Alà dei Sardi, da cui ci si immetta nella SP 10 m per proseguire poi su diverse diramazioni di strade comunali ed interpoderali.

### 1.1 IDENTIFICAZIONE DEL SITO E DEFINIZIONE DELL'AREA DI INSERIMENTO

L'impianto eolico è previsto nel territorio dei Comuni di Buddusò (aerogeneratori n. 1, 2 e 5) ed Alà dei Sardi (aerogeneratori n. 3, 4, 6, 7 e 8), mentre la sottostazione è prevista nel comune di Buddusò.

Dal punto di vista cartografico le opere in progetto ricadono all'interno delle seguenti cartografie e Fogli di Mappa:

- Foglio I.G.M. - scala 1:25.000 – tavolette 461\_II – 462\_III – 481\_I – 482\_IV.

- CTR - scala 1:10.000 - sezioni n. 461160 "Santa Reparata", n. 462130 "Sos Sonorcolos", n. 481040 "Buddusò", n. 482010 "Sa Janna Bassa".

Per quanto riguarda gli estremi catastali, le aree oggetto d'intervento ricadono all'interno dei limiti amministrativi di due comuni:

- ◆ Comune di Buddusò: fogli catastali nn. 15, 25 e 51;
- ◆ Comune di Alà dei Sardi: fogli catastali nn. 48 e 49.

A seguire la tabella di dettaglio:

WTG	COMUNE	Riferimenti Catastali	
		Foglio	Mappale/i
01	Buddusò	15	3
02	Buddusò	15	14-140
03	Alà dei Sardi	48	111-187
04	Alà dei Sardi	48	120
05	Buddusò	25	10
06	Alà dei Sardi	48	153
07	Alà dei Sardi	49	81-160
08	Alà dei Sardi	49	65-115-152
Sottostazione	Buddusò	51	7

**Tabella 1** Inquadramento catastale aerogeneratori e sottostazione

WTG	ALTEZZA BASE (m s.l.m.)	COORDINATE UTM WGS 84 32 N	
		X	Y
01	675	525274	4496496
02	634	525062	4495796
03	670	527249	4497306
04	678	527368	4496606
05	674	527353	4495894
06	698	528017	4496244
07	661	530235	4497303
08	660	5295535	4496928

**Tabella 2** Coordinate geografiche degli aerogeneratori

**PROGETTO PER LA REALIZZAZIONE DEL  
PARCO EOLICO "BUDDUSÒ SUD 1" NEL  
TERRITORIO DEI COMUNI DI BUDDUSÒ E  
ALÀ DEI SARDI (SS)**

*Studio di Impatto Ambientale*



**Studio Gioed**

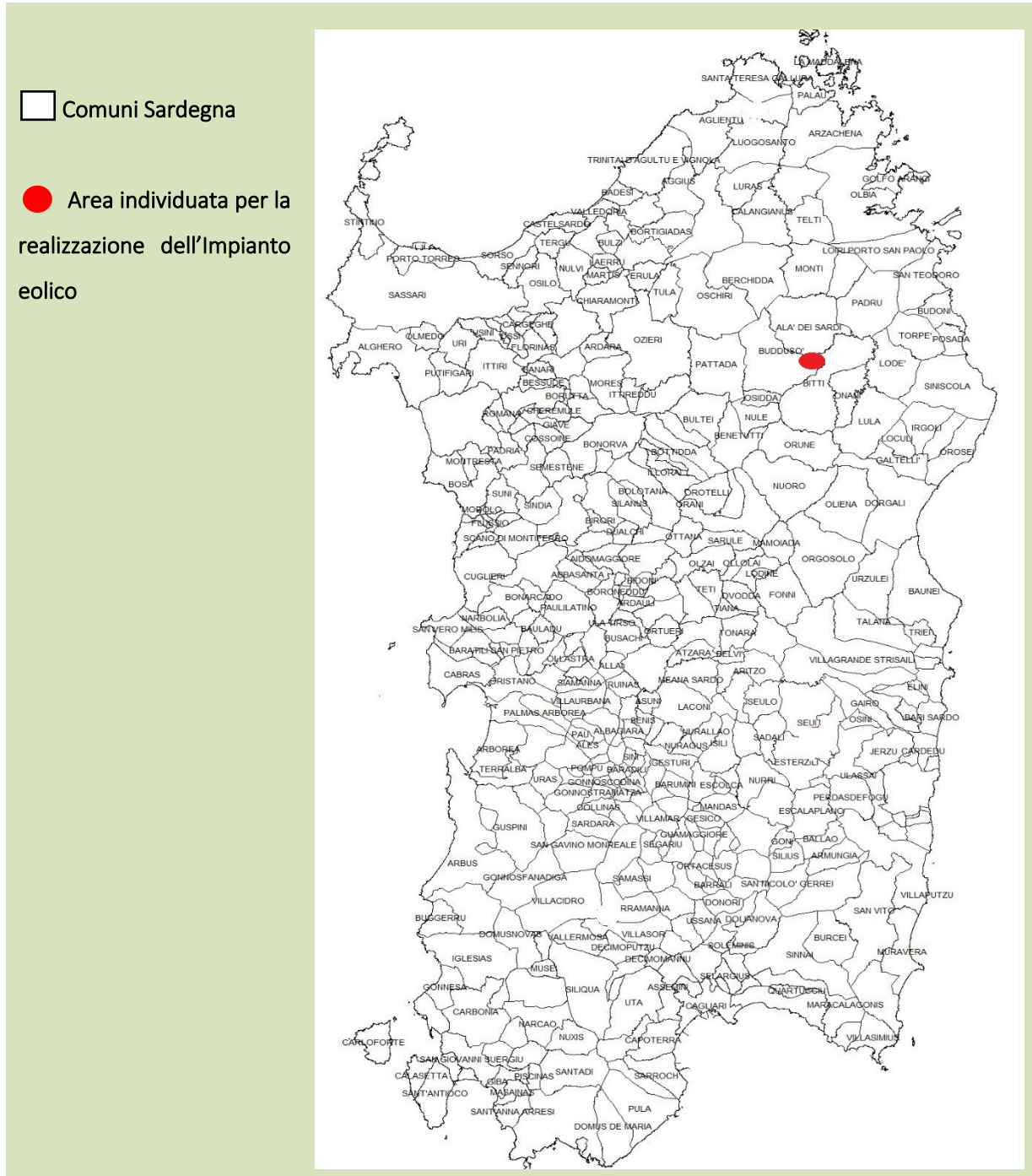

**Figura 2** Inquadramento dell'Impianto eolico su scala regionale

## 1.2 Inquadramento climatico

Il principale fattore di influenza sul clima della Sardegna è costituito dalla posizione geografica. L'isola si trova in piena area climatica mediterranea e pertanto il clima della Sardegna viene classificato come "Mediterraneo", caratterizzato da inverni miti e talvolta piovosi ed estati calde e secche.

Da un punto di vista più generale, il Mediterraneo può essere considerato come una fascia di transizione tra le zone tropicali, dove le stagioni sono definite in accordo alla quantità di pioggia, e le zone temperate, dove le stagioni sono caratterizzate dalle variazioni di temperatura. Di conseguenza si ha a che fare con grandi variazioni interstagionali di precipitazione accompagnate da variazioni di temperatura, senza che però le une e le altre raggiungano i valori estremi tipici delle due aree climatiche (Servizio Agrometeorologico Regionale per la Sardegna SAR). In linea generale l'analisi delle variazioni delle medie mensili di temperatura e di precipitazione permette di individuare due stagioni climatiche tipiche delle regioni mediterranee: da ottobre ad aprile e da maggio a settembre. I periodi di transizione sono identificati rispettivamente con i mesi di "Marzo-Aprile" e "Settembre-Novembre". Le temperature medie risultano sostanzialmente costanti nei periodi estivo luglio - agosto" e nel periodo invernale dicembre - febbraio. Le precipitazioni invece hanno un massimo cumulato nel mese di dicembre, mentre luglio ed agosto risultano i mesi più secchi. Durante il periodo piovoso, che va dall'autunno alla primavera, la Sardegna è prevalentemente interessata da aree cicloniche di provenienza atlantica che determinano nell'isola ripetute precipitazioni. Esse rappresentano, soprattutto nelle zone occidentali, più direttamente esposte, la componente normale delle precipitazioni.

Le precipitazioni in Sardegna sono costituite quasi esclusivamente dalle piogge cicloniche che le depressioni barometriche apportano al loro passaggio; si verificano pertanto quando l'isola è interessata da tali perturbazioni, con punte massime nei periodi in cui le traiettorie cicloniche presentano la maggior frequenza lungo il 40° parallelo. La Sardegna si trova sulla traiettoria dei cicloni una prima volta tra la fine dell'autunno e l'inizio dell'inverno (prima fase delle precipitazioni) ed una seconda volta tra la fine dell'inverno e l'inizio della primavera (seconda fase). Ne consegue una certa differenza tra la Sardegna e le regioni mediterranee meridionali riguardo all'andamento delle precipitazioni, appunto perché le depressioni attraversano il settore centrale e quello meridionale del Mediterraneo in periodi diversi dell'anno e con diversa frequenza.

La piovosità presenta le seguenti caratteristiche generali:

- notevoli scarti dalla media nei singoli totali annui;



- un elevato indice di intensità;

Gli scostamenti dalla media sono tali che la quantità di pioggia di qualche anno può superare il doppio della media o esserne inferiore della metà. Se scostamenti di tale entità non sono frequenti, scarti del 25% e del 30% si verificano in tutte le località e devono essere considerati come normali per il regime pluviometrico della Sardegna. Dallo studio della piovosità in rapporto all'altitudine risulta che nell'isola l'aumento delle precipitazioni con l'altezza del rilievo non obbedisce ad alcuna legge definita. Dall'esame dei dati appare che la piovosità media annua segna un aumento costante ma non regolare dal livello del mare, dove le stazioni costiere registrano una media di 565 mm, fino ai 400 metri; nella fascia di 3-400 m la media è di 807 mm e tra le due zone di 2-300 m e 3-400 m si verifica l'incremento maggiore: 129 mm in 100 m. A quote superiori a 1100 m si hanno anche abbondanti precipitazioni nevose: la copertura di neve ha durata media di 3 mesi nelle zone comprese tra 1200 e 1500 metri, di 5 mesi per quelle tra 1500 e 1800 metri. A quote inferiori, da 400 m (altitudine minima alla quale la neve cade in ogni singolo anno) fino a 1000 m, il manto di neve ha durata di pochi giorni o poche settimane. Non si hanno però dei dati precisi sulla durata e l'estensione della copertura nevosa.

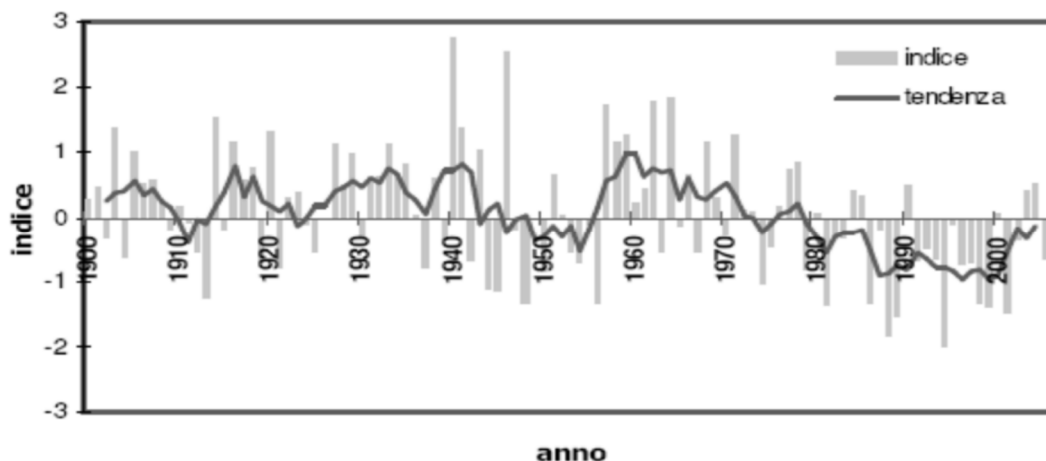

**Figura 3** Precipitazione in Sardegna dal 1900 al 2006 (SAR)

La distribuzione spaziale media delle piogge nell'intera superficie dell'isola è indicata dalla carta delle isoiete costruita con le medie delle osservazioni disponibili. Ben chiaro appare dalla carta il contrasto fra le zone orientali e quelle occidentali. Nel versante occidentale un'ampia zona con piovosità inferiore ad 1 m all'anno si allunga da Nord a Sud, nel settore orientale in corrispondenza del Gennargentu si registrano livelli di piovosità

compresi tra un metro ed un metro e mezzo l'anno, ed una ampia fascia con piovosità pari a circa 1 m l'anno. Poiché l'apporto delle precipitazioni non presenta apprezzabili aumenti tra i 500 e gli 800 m di altitudine, una notevole estensione presentano le zone comprese tra le isoiete di 750 e 1000 m.

## 2. INQUADRAMENTO PEDOLOGICO

Lo studio delle caratteristiche geopedologiche di un ambiente è necessario per determinare le suscettività ai diversi usi antropici delle aree del territorio in esame. Partendo da informazioni esistenti sulla geologia, sulla pedologia, sulla vegetazione del territorio, è stato pertanto effettuato uno studio delle unità paesaggistico ambientali presenti, determinando infine la caratterizzazione e la distribuzione dei suoli nel territorio.

Preliminarmente è stata operata una raccolta della cartografia tematica già esistente, utilizzabile come documentazione di base su cui impostare ed elaborare lo studio pedologico dell'area oggetto di intervento.

Lo studio ha richiesto le seguenti fasi di lavoro:

- ricerca dati;
- inquadramento pedologico tratto dalla dei suoli della Regione Sardegna in scala 1:250.000 (Aru, Baldaccini, Vacca - 1991);
- classificazione dei suoli;
- inquadramento sulla base della vegetazione in scala 1:10.000 (nostra elaborazione);
- fotointerpretazione da foto aeree;
- verifiche di campagna.

La Carta pedologica della Sardegna è stata realizzata sulla base di grandi Unità di Paesaggio in relazione alla litologia e relative forme. Ciascuna unità è stata suddivisa in sottounità (unità cartografiche) comprendenti associazioni di suoli in funzione del grado di evoluzione o di degradazione, dell'uso attuale e futuro e della necessità di interventi specifici. Sono stati adottati due sistemi di classificazione: la Soil Taxonomy (Soil Survey Staff, 1988) e lo schema FAO (1989).

Nel primo caso il livello di classificazione arriva al Sottogruppo. Per ciascuna unità cartografica pedologica

vengono indicati il substrato, il tipo di suolo e paesaggio, i principali processi pedogenetici, le classi di capacità d'uso, i più importanti fenomeni di degradazione e l'uso futuro.

L'area in esame ricade nelle seguenti unità cartografiche:

- *Unità cartografica n. 8:* vi ricadono gli aerogeneratori (WTG 01, WTG 02, WTG 03, WTG 04, WTG 05, WTG 06, WTG 08), la sottostazione e gran parte del cavidotto;
- *Unità cartografica n. 9:* vi ricade l'aerogeneratore WTG 0 ed una piccola parte del cavidotto.

A seguire la descrizione delle singole unità sopra citate.

- **Unità cartografica n. 8:** Unità caratterizzata da un substrato costituito da rocce intrusive (graniti, granodioriti, leucograniti, ecc.) del Paleozoico e relativi depositi di versante. Le forme sono generalmente aspre e con pendenze elevate; le quote vanno da 0 a 1.100 m s.l.m.; le limitazioni d'uso sono dovute alla presenza di rocciosità e pietrosità elevate, scarsa profondità, eccesso di scheletro, forte pericolo d'erosione. Le attitudini sono riconducibili alla conservazione e ripristino della vegetazione naturale, eliminazione del pascolamento. La classe di capacità d'uso è VIII.
- **Unità cartografica n. 9:** Unità caratterizzata da un substrato costituito da rocce intrusive (graniti, granodioriti, leucograniti, ecc.) del Paleozoico e relativi depositi di versante. Le forme vanno da aspre a sub pianeggianti; le quote vanno da 0-800 a 1.000 m s.l.m.; le limitazioni d'uso sono rocciosità e pietrosità elevate, scarsa profondità, eccesso di scheletro, forte pericolo di erosione. Le attitudini sono riconducibili alla conservazione e ripristino della vegetazione naturale; a tratti colture arboree previa sistemazione dei versanti ed opere per la regimazione dei deflussi. La classe di capacità d'uso è VII-VI-IV.

A seguito dell'individuazione su carta delle unità pedologiche, è stata eseguita una verifica e comparazione di tali aree su modello digitale DTM inerente all'area cantiere di ogni singolo generatore ed il relativo tratto stradale di competenza oggetto di intervento.

Da una prima verifica risulta che tutte le aree di competenza dei generatori su cui si dovrà intervenire, sia piattaforma di appoggio che viabilità, presentano delle pendenze modeste in quanto la media si attesta intorno a valori al di sotto del 10% (T01 – 3,8%, T02 – 3,5%, T03 – 5,4%, T04 – 2,6%, T05 – 7,4%, T06 – 5,8%, T07 – 2,0%, T08 – 1,0%).

Pertanto, viste le **esigue pendenze e l'ubicazione delle aree oggetto d'intervento su morfologia pseudopianeggiante**, i movimenti di terra risultano essere di piccole entità.

Unità Cartografica 8	Descrizione dei suoli	Unità caratterizzata da suoli a profilo A-C e subordinata-mente A-Bw-C, con capacità di ritenuta dell'acqua modesta e la tendenza a raggiungere rapidamente la saturazione idrica, che facilita l'asportazione delle particelle fini. Substrato costituito da rocce intrusive (graniti, granodioriti, leucograniti, ecc.) del Paleozoico e relativi depositi di versante. Poco profondi, tessitura da sabbioso-franca a franco-sabbiosa, struttura poliedrica subangolare, permeabili, erodibilità elevata, reazione acida, carbonati assenti, sostanza organica da media a scarsa, capacità di scambio cationico bassa, parzialmente desaturati
	Suoli predominanti	Rock outcrop, Lithic Xerorthents
	Suoli subordinati	Xerochrepts.
	Classi di uso del suolo	VIII
	Limitazioni	Rocciosità e pietrosità elevate, scarsa profondità, eccesso di scheletro, forte pericolo d'erosione
	Attitudini	Conservazione e ripristino della vegetazione naturale; eliminazione del pascolamento
Unità Cartografica 9	Descrizione dei suoli	Unità caratterizzata da suoli a profilo A-C ed A-Bw-C e, subordinatamente, A-Bt-C che si sono sviluppati sotto gli 800/1000 m. di quota, su morfologie più o meno tormentate con tratti a forte pendenza. Substrato costituito da rocce intrusive (graniti, granodioriti, leucograniti, ecc.) del Paleozoico e relativi depositi di versante. Da poco a mediamente profondi, tessitura da sabbioso-franca a franco-sabbioso argillosa, erodibilità elevata, reazione subacida ad acida, carbonati assenti, sostanza organica medi, ermeabili, capacità di scambio cationico bassa, parzialmente desaturati
	Suoli predominanti	Typic, Dystric e Lithic Xerorthents; Typic, Dystric e Lithic Xerochrepts; Rock outcrop
	Suoli subordinati	Palexeralfs, Haploxeralfs
	Classi di uso del suolo	VII – VI - IV
	Limitazioni	A tratti rocciosità e pietrosità elevate, scarsa profondità, eccesso di scheletro, forte pericolo d'erosione.
	Attitudini	Conservazione e ripristino della vegetazione naturale; a tratti colture arboree previa sistemazione dei versanti ed opere per la regimazione dei deflussi.

**Tabella 3:** Sintesi delle unità cartografiche pedologiche

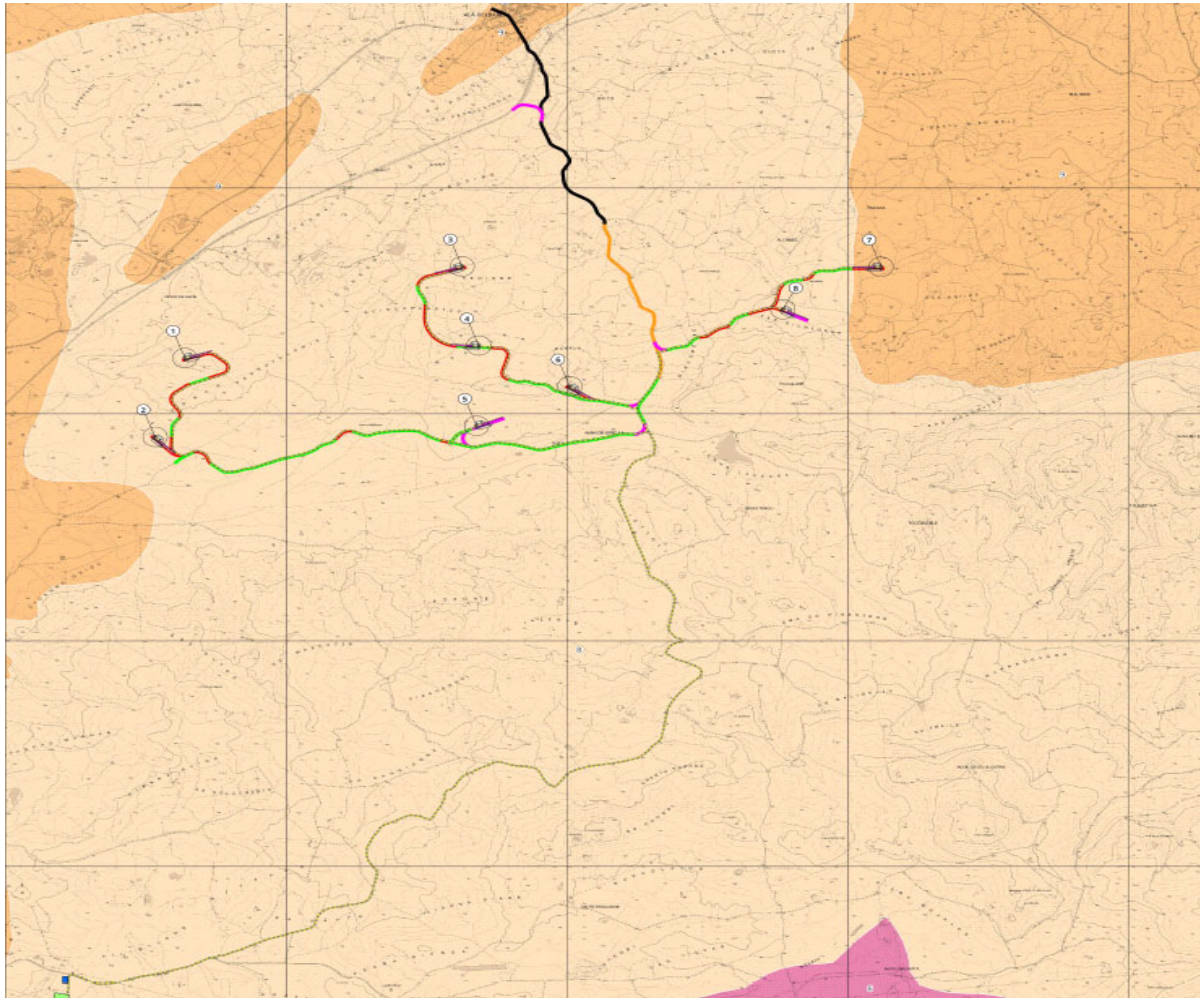

**LEGENDA**

**Parco eolico "Buddusò Sud I"**

- Aerogeneratori
- Caviddotto
- Cabina elettrica Terna
- Cabina di consegna
- Viabilità**
- Esistente asfaltata interessata dal passaggio dei mezzi d'opera
- Esistente asfaltata interessata dal passaggio dei mezzi d'opera, da adeguare e mantenere al termine dei lavori
- Esistente sterrata interessata dal passaggio dei mezzi d'opera, da adeguare e mantenere al termine dei lavori
- Nuova o Esistente da adeguare interessata dal passaggio dei mezzi d'opera, da smantellare al termine dei lavori
- Nuova interessata dal passaggio dei mezzi d'opera, da mantenere al termine dei lavori

**Paesaggi su metamorfiti (scisti, scisti arenacei, argilloscisti, ecc.) del Paleozoico e relativi depositi di versante**

- 6 - Dystric, Typic, Lithic Xerorthent, Typic Xerumbrepts, Dystric, Typic, Lithic Xerochrepts, subordinatamente Rock Outcrop

**Paesaggi su rocce intrusive (graniti, granodioriti, leucograniti, ecc.) del Paleozoico e relativi depositi di versante**

- 8 - Rock Outcrop, Lithic Xerorthents, subordinatamente Xerochrepts
- 9 - Typic, Dystric, Lithic Xerorthents, Typic, Dystric, Lithic Xerochrepts, Rock Outcrop, subordinatamente Palexerafals, Haploxerafals

**Paesaggi urbanizzati**

- 35 - Aree urbanizzate e principali infrastrutture

**Figura 4** Stralcio carta pedologica in scala 1:250.000 (Aru et altri 1991) - Nostra elaborazione

## 2.1 CLASSIFICAZIONE DEI TIPI PEDOLOGICI

Nell'area in esame i tipi pedologici possono essere ricondotti fondamentalmente a diversi sottogruppi di suoli in relazione all'unità cartografica.

Per l'unità cartografica n. 8, dove ricadono gli aerogeneratori WTG 01, 02, 03, 04, 05, 06 e 08:

- a) ROCK OUTCROP
- b) LITHIC XERORTHENTS
- c) subordinatamente XEROCHREPTS

Per l'unità cartografica n. 9, dove ricade l'aerogeneratore WTG 07:

- a) TYPIC, DYSTRIC E LITHIC XERORTHENTS
- b) ROCK OUTCROP
- c) Subordinatamente PALEXERALFS, HAPLOXERALFS

Nell'unità cartografica n. 8 i suoli sono caratterizzati da morfologie aspre e dall'erosione molto marcata, sono soggetti ad un continuo ringiovanimento del profilo ed è quindi difficile la formazione di orizzonti diagnostici. Si tratta di suoli a profilo A-C e subordinatamente A-Bw-C, con capacità di ritenuta dell'acqua modesta e la tendenza a raggiungere rapidamente la saturazione idrica, che facilita l'asportazione delle particelle fini. La fertilità è scarsa ed il contenuto in sostanza organica è solitamente basso, tranne che in alcune aree. A causa di queste forti limitazioni l'unità appartiene alla classe VIII di capacità d'uso, nella quale l'unico uso consigliato è il ripristino dell'ambiente naturale.

L'unità cartografica n. 9 comprende quei suoli a profilo A-C ed A-Bw-C e, subordinatamente, A-Bt-C che si sono sviluppati sotto gli 800/1000 m. di quota, su morfologie più o meno tormentate con tratti a forte pendenza. Pochi lembi di copertura vegetale si ritrovano sui versanti esposti a Nord e lungo gli impluvi. L'erosione può essere mitigata con una opportuna regimazione delle acque e con la conservazione ed il miglioramento della copertura vegetale. La fertilità è scarsa o debole, la saturazione in basi può raggiungere in profondità il 50/60 % e la sostanza organica arriva a valori elevati solo negli orizzonti superficiali sotto le aree boscate. Nelle aree morfologicamente più favorevoli e nei detriti di falda, ove i suoli raggiungono una maggiore evoluzione e profondità, sono possibili, con idonee sistemazioni idrauliche, colture erbacee ed arboree adatte all'ambiente. Classe capacità d'uso VII-VI-IV

Questi suoli caratterizzano i terreni delle aree del Gennargentu e della Barbagia oltre alla zona di

Buddusò, e si riscontrano sui substrati costituiti da metamorfiti (scisti, scisti arenacei, argilloscisti, ecc.) del Paleozoico e relativi depositi di versante.

I suoli risultano scarsamente evoluti, a profilo A-C o, raramente, A-Bw-C. La fertilità è scarsa a causa del substrato e del clima. L'erosione è molto elevata. Suoli permeabili.

Le attitudini sono riconducibili conservazione e ripristino della vegetazione naturale; riduzione o eliminazione del pascolamento. I pascoli di queste aree hanno una certa importanza, soprattutto nei periodi primaverili ed estivi. La loro utilizzazione è legata alla razionalizzazione del pascolamento, con carico di peso vivo per ettaro proporzionale alla produttività dei pascoli.

La tessitura dei suoli varia da franco-sabbiosa a franco-argillosa. Sussiste infine un elevato pericolo di erosione

## 2.2 FOTINTERPRETAZIONE

La fase di fotointerpretazione si esplica nell'analisi di fotografie aeree durante la quale, osservando i diversi elementi del fotogramma e coadiuvati da riscontri sul terreno, si giunge a cogliere la chiave di lettura di due tipi di evidenze:

- evidenze dirette: si tratta delle informazioni sul suolo che si traggono direttamente dall'osservazione delle foto aeree. Rientrano in questa categoria i limiti geomorfologici, indicanti separazioni fra diverse forme del territorio, ed i limiti legati a proprietà visibili del suolo quali il colore, la presenza diffusa di zone umide, la rocciosità. Rientrano anche in questa categoria le informazioni su pendenza ed esposizione del suolo;
- evidenze indirette: si tratta delle informazioni sul suolo che possono essere derivate dall'osservazione di altri fattori presenti sulle fotografie aeree quali per esempio l'uso del suolo e la matrice secondo cui si organizzano sul territorio i diversi usi del suolo. È evidente che tali informazioni dovranno essere verificate con maggiore attenzione in campagna in quanto non sempre potranno essere corrette.

## 2.3 CAPACITÀ D'USO DEL SUOLO

Tra i sistemi di valutazione del territorio, elaborati in molti paesi europei ed extra-europei secondo modalità ed obiettivi differenti, la Land Capability Classification (Klingebiel e Montgomery, 1961) viene utilizzato per classificare il territorio per ampi sistemi agro-pastorali e non in base a specifiche pratiche colturali.

La valutazione viene effettuata sull'analisi dei parametri contenuti nella carta dei suoli e sulla base delle caratteristiche dei suoli stessi.

Il concetto centrale della Land Capability non si riferisce unicamente alle proprietà fisiche del suolo, che determinano la sua attitudine, più o meno ampia, nella scelta di particolari colture, quanto alle limitazioni da questo presentate nei confronti di un uso agricolo generico; limitazioni che derivano anche dalla qualità del suolo, ma soprattutto dalle caratteristiche dell'ambiente in cui questo è inserito.

Ciò significa che la limitazione costituita dalla scarsa produttività di un territorio, legata a precisi parametri di fertilità chimica del suolo (pH, C.S.C., sostanza organica, salinità, saturazione in basi) viene messa in relazione ai requisiti del paesaggio fisico (morfologia, clima, vegetazione, ecc.), che fanno assumere alla stessa limitazione un grado di intensità differente a seconda che tali requisiti siano permanentemente sfavorevoli o meno (es.: pendenza, rocciosità, aridità, degrado vegetale, ecc.).

I criteri fondamentali della capacità d'uso del suolo sono:

- di essere in relazione alle limitazioni fisiche permanenti, escludendo quindi le valutazioni dei fattori socioeconomici;
- di riferirsi al complesso di colture praticabili nel territorio in questione e non ad una coltura particolare;
- di comprendere nel termine "difficoltà di gestione" tutte quelle pratiche conservative e sistematorie necessarie affinché, in ogni caso, l'uso non determini perdita di fertilità o degradazione del suolo;
- di considerare un livello di conduzione abbastanza elevato, ma allo stesso tempo accessibile alla maggior parte degli operatori agricoli.



Incremento delle limitazioni d'uso	Classi di Capacità d'uso	Adattabilità alle colture arabili	Adattabilità agli usi pastorali	Adattabilità alle produzioni forestali	Adattabilità generale	Decremento della versatilità d'uso
	I	Alta	Alta	Alta	Usi multipli	
	II	Bassa	Bassa	Bassa		
	III					
	IV					
	V	Inadatta			Bassa	
	VI					
	VII					
VIII	Inadatta		Inadatta	Finalità di conservazione		

Fonte: Land Use Capability Survey Handbook, A New Zealand handbook for the classification of land, 3rd edition, 2009

**Tabella 4** Incremento delle limitazioni d'uso e decremento della versatilità d'uso dalla classe I alla classe VIII di capacità d'uso dei suoli

Il sistema di classificazione prevede la distinzione dei suoli in 8 classi, che vengono distinte in due gruppi in base al numero e alla severità delle limitazioni: le prime 4 comprendono i suoli idonei alle coltivazioni (suoli arabili), mentre le altre 4 raggruppano i suoli non idonei (suoli non arabili) tutti caratterizzati da un grado di limitazione crescente.

Capacità d'uso dei suoli secondo la classificazione Land Capability Classification		
		<b>Suoli arabili</b>
<i>Classe I</i>	suoli senza o con poche limitazioni all'utilizzazione agricola. Non richiedono particolari pratiche di conservazione e consentono un'ampia scelta tra le colture diffuse nell'ambiente	<i>si</i>
<i>Classe II</i>	suoli con moderate limitazioni, che riducono la scelta colturale o che richiedono alcune pratiche di conservazione, quali un'efficiente rete di affossature e di drenaggi	<i>si</i>
<i>Classe III</i>	suoli con notevoli limitazioni, che riducono la scelta colturale o che richiedono un'accurata e continua manutenzione delle sistemazioni idrauliche agrarie e forestali	<i>si</i>

<i>Classe IV</i>	suoli con limitazioni molto forti all'utilizzazione agricola. Consentono solo una limitata possibilità di scelta.	<i>si</i>
<b>Suoli non arabili</b>		
<i>Classe V</i>	suoli che presentano limitazioni ineliminabili non dovute a fenomeni di erosione e che ne riducono il loro uso alla forestazione, alla produzione di foraggi, al pascolo o al mantenimento dell'ambiente naturale (ad esempio, suoli molto pietrosi, suoli delle aree golenali)	<i>no</i>
<i>Classe VI</i>	suoli con limitazioni permanenti tali da restringere l'uso alla produzione forestale, al pascolo o alla produzione di foraggi	<i>no</i>
<i>Classe VII</i>	suoli con limitazioni permanenti tali da richiedere pratiche di conservazione anche per l'utilizzazione forestale o per il pascolo	<i>no</i>
<i>Classe VIII</i>	suoli inadatti a qualsiasi tipo di utilizzazione agricola e forestale. Da destinare esclusivamente a riserve naturali o ad usi ricreativi, prevedendo gli interventi necessari a conservare il suolo e a favorire la vegetazione	<i>no</i>

**Tabella 5** Capacità d'uso dei suoli secondo la classificazione Land Capability Classification

L'analisi territoriale e dei dati in possesso ci consentono di collocare la capacità d'uso dei suoli, in cui è prevista l'installazione del parco agrivoltaico, nelle classi IV, VI, VII e VIII, ovvero tra i suoli con limitazioni permanenti tali da restringere l'uso alla produzione forestale, al pascolo o alla produzione di foraggi ed i suoli inadatti a qualsiasi tipo di utilizzazione agricola e forestale oltre a suoli con limitazioni molto forti all'utilizzazione agricola che consentono solo una limitata possibilità di scelta. L'impianto come già evidenziato comprende un'area all'interno dei confini amministrativi dei Comuni di Buddusò ed Alà dei Sardi. Si è quindi ritenuto opportuno, per una migliore comprensione dello studio, trattare con maggior dettaglio le caratteristiche stratigrafiche e idrogeologiche dell'area di sedime.

### 3. ANALISI DELLE COMPONENTI AMBIENTALI DEL TERRITORIO

#### 3.1 COMPONENTI DI PAESAGGIO DELL'AREA INTERESSATA ALL'IMPIANTO EOLICO

Le altimetrie del parco eolico sono variabili, comprese mediamente tra 634 e 698 m s.l.m., con media prevalente intorno a 670 m s.l.m.. Per quanto riguarda le pendenze medie si attestano tra il 1% e il 7,5%. La stazione elettrica è ubicata in territorio del comune di Buddusò su una quota di circa 768 m s.l.m.

Lo studio delle componenti del paesaggio è stato effettuato analizzando la pianificazione di livello territoriale esistente (Piano Paesaggistico Regionale), la vincolistica ambientale e paesaggistica e mediante rilievi in campo.

L'analisi delle componenti di paesaggio prese in esame seguono i criteri tracciati dal PPR approvato con legge regionale n. 8 del 25 novembre 2004.

L'area in esame è esclusa dagli ambiti paesaggistici costieri approvati con L.R. N.8 - 2004 le cui disposizioni sono immediatamente efficaci per i territori comunali in tutto o in parte ricompresi negli ambiti di paesaggio costiero di cui all'art. 14 delle NTA :

***art.4 NTA- Efficacia del PPR e ambito di applicazione;***

Lo stesso articolo 4 delle NTA dispone che *I beni paesaggistici ed i beni identitari individuati e tipizzati ai sensi degli articoli successivi sono comunque soggetti alla disciplina del P.P.R., indipendentemente dalla loro localizzazione negli ambiti di paesaggio di cui all'art. 14.*

La cartografia dell'assetto ambientale del PPR è stata redatta a livello territoriale con zoom in scala 1:25.000.

La revisione effettuata per il presente studio è stata effettuata mediante fotointerpretazione sulla base delle ortofoto del 2013-2019 con zoom in scala 1:5.000, l'ausilio di google earth (ortofoto 2022) e mediante indagini in campo.

#### 3.1.1 Componente naturale e seminaturale

Da una attenta osservazione di una vasta porzione del territorio circostante l'impianto in oggetto, si può ben notare la presenza di differenti componenti di paesaggio con diversa valenza ambientale. Sono presenti infatti quelle aree classificate secondo il PPR come:

- a) Aree naturali e subnaturali;
- b) Aree Seminaturali;
- c) Aree agroforestali;



Comuni di Buddusò e Alà dei Sardi  
Provincia di Sassari - REGIONE SARDEGNA

**PROGETTO PER LA REALIZZAZIONE DEL  
PARCO EOLICO "BUDDUSÒ SUD I" NEL  
TERRITORIO DEI COMUNI DI BUDDUSÒ E  
ALÀ DEI SARDI (SS)**

*Studio di Impatto Ambientale*



Studio Gioed

Le aree naturali e subnaturali identificate dal PPR con il codice 1a (vegetazione a macchia, dune e aree umide) sono costituite solitamente da vegetazione erbacea naturale e macchia mediterranea allo stadio arbustivo. Queste sono interne all'era di insidenza e di influenza diretta dei generatori.

Le aree seminaturali identificate dal PPR con il codice 2a (praterie) e 2b (Sugherete e castagneti da frutto), sono interne all'area di insidenza e di influenza diretta dei generatori.

### **3.1.2 Componente agroforestale**

Per quanto riguarda invece la componente Agroforestale, prospiciente l'area dell'impianto eolico, se osserviamo la cartografia redatta, si nota chiaramente la presenza di quelle componenti che il PPR classifica come Colture specializzate ed arboree. Le aree agroforestali identificate dal PPR con il codice 3a (colture arboree specializzate), si caratterizzano per la presenza di colture arboree da frutto.

La figura a seguire evidenzia le componenti di paesaggio, cartografate nell'assetto ambientale del Piano Paesaggistico Regionale della Sardegna, in cui ricade l'impianto eolico di Buddusò Sud I. L'impianto ricade in aree naturali e subnaturali 1a, seminaturali 2a e 2b e agroforestali con codice 3a.

Le aree nelle quali è previsto dovrà essere realizzato l'impianto, sono state modificate dall'intervento dell'uomo soprattutto per la coltivazione di foraggere, aree che spesso vengono lasciate a riposo per diversi anni trasformandosi in prati stabili, mentre la vegetazione spontanea colonizzata soprattutto dalla macchia mediterranea è spesso oggetto di pascolamento.

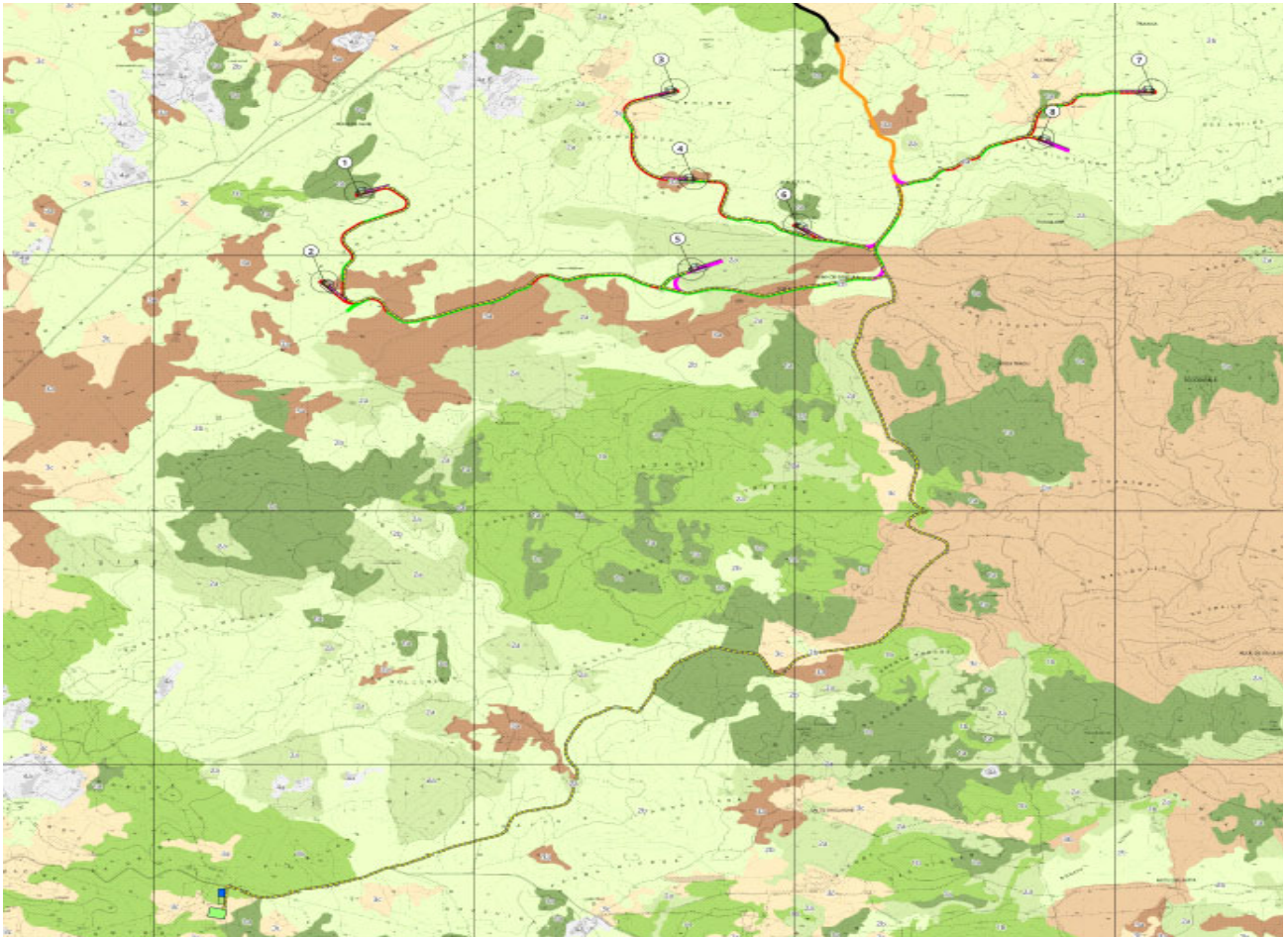

## LEGENDA

### Parco eolico "Buddusò Sud I"

- Aerogeneratori
- Cavidotto
- Cabina elettrica Terna
- Cabina di consegna
- Viabilità**
- Esistente asfaltata interessata dal passaggio dei mezzi d'opera
- Esistente asfaltata interessata dal passaggio dei mezzi d'opera, da adeguare e mantenere al termine dei lavori
- Esistente sterrata interessata dal passaggio dei mezzi d'opera, da adeguare e mantenere al termine dei lavori
- Nuova o Esistente da adeguare interessata dal passaggio dei mezzi d'opera, da smantellare al termine dei lavori
- Nuova interessata dal passaggio dei mezzi d'opera, da mantenere al termine dei lavori

### Aree naturali e subnaturali

- 1a - Vegetazione a macchia ed in aree umide
- 1b - Boschi

### Aree seminaturali

- 2a - Praterie
- 2b - Sugherete e Castagneti da frutto

### Aree a utilizzazione agro-forestale

- 3a - Colture specializzate ed arboree
- 3b - Impianti boschivi artificiali
- 3c - Aree agroforestali ed incolte

### Aree antropizzate

- 4a - Aree antropizzate

**Figura 5** Carta delle componenti di paesaggio

Identificativo aereogeneratore	Componenti paesaggio ambientale (PPR)		Superficie Parziale (m <sup>2</sup> )	Superficie Totale (m <sup>2</sup> )	Componente reale (Fotointerpretazione/Sopralluoghi)
	Codice	Descrizione			
<b>WTG 01</b>	1a	Macchia e aree umide	1.250	<b>1.250</b>	Aree pascolive cespugliate e arborate con matrici di sughera
<b>WTG 02</b>	3a	Colture specializzate ed arboree	1.250	<b>1.250</b>	Aree pascolive scarsamente arborate
<b>WTG 03</b>	2b	Sugherete e Castagneti da frutto	1.250	<b>1.250</b>	Aree pascolive scarsamente cespugliate con rade matrici arboree
<b>WTG 04</b>	3a	Colture specializzate ed arboree	1.250	<b>1.250</b>	Aree pascolive scarsamente cespugliate con rade matrici arboree
<b>WTG 05</b>	2a	Praterie	1.250	<b>1.250</b>	Aree pascolive scarsamente cespugliate con rade matrici arboree ed affioramenti rocciosi
<b>WTG 06</b>	2b	Sugherete e Castagneti da frutto	1.250	<b>1.250</b>	Aree pascolive cespugliate e arborate con matrici di sughera
<b>WTG 07</b>	2b	Sugherete e Castagneti da frutto	1.250	<b>1.250</b>	Aree pascolive cespugliate e arborate con matrici di sughera
<b>WTG 08</b>	2b	Sugherete e Castagneti da frutto	1.250	<b>1.250</b>	Aree pascolive cespugliate e arborate con matrici di sughera

**Tabella 6** Componenti di paesaggio da PPR e componente reale in cui ricadono i generatori

La figura 5 evidenzia le componenti di paesaggio, cartografate nell'assetto ambientale del Piano Paesaggistico Regionale della Sardegna, in cui ricadono i generatori e la relativa viabilità di servizio.

A ciascun generatore è stata assegnata un'area pari alla proiezione delle pale sul suolo e alla viabilità un'area pari a quella dello sviluppo planimetrico.

Nell'analisi che segue è utile ricordare che il PPR ha fotografato le componenti ambientali all'anno 2006 in scala 1:25.000 per gli ambiti di paesaggio costieri e in scala 1: 50.000 per il territorio non costiero.

Il bene paesaggistico individuato come **"Macchia ed aree nude"** è presente nel generatore WTG 01.

Il bene paesaggistico individuato come **"Praterie"** è presente nel generatore WTG 05.

Il bene **"Colture specializzate ed arboree"** è presente nei generatori WTG 02 e 04.

Il bene **"Sugherete e castagneti da frutto"** è presente nei generatori WTG 03, 06, 07 e 08.

A seguito dell'individuazione su carta delle componenti ambientali sopracitate, è stata eseguita una verifica e comparazione di tali aree su aerofotogrammetria, mediante la foto interpretazione; in seguito si è proceduto a rettificare il dato mediante sopralluoghi di campo.

Dalle analisi effettuate risulta che la maggior parte delle aree su cui ricadranno i generatori, sono attualmente



Comuni di Buddusò e Alà dei Sardi  
Provincia di Sassari - REGIONE SARDEGNA

**PROGETTO PER LA REALIZZAZIONE DEL  
PARCO EOLICO "BUDDUSÒ SUD I" NEL  
TERRITORIO DEI COMUNI DI BUDDUSÒ E  
ALÀ DEI SARDI (SS)**

*Studio di Impatto Ambientale*



Studio Gioed

costituite da *Aree pascolive cespugliate e arborate con matrici di sughera, Aree pascolive scarsamente arborate, Aree pascolive scarsamente cespugliate con rade matrici arboree, Aree pascolive scarsamente cespugliate con rade matrici arboree ed affioramenti rocciosi.*

### 3.2 USO DEL SUOLO NELLE AREE INTERESSATE ALLA COSTRUZIONE DEI GENERATORI

L'uso del suolo è stato messo in correlazione all'area di sedime dei generatori e di proiezione delle pale al suolo, alla viabilità a servizio dei generatori e poi estesa all'area vasta.

Per definire l'uso del suolo è stata presa esame la carta dell'uso del suolo della regione Sardegna redatta nel 2008 con zoom in scala 1:25.000, integrata e corretta e rivista con nostra elaborazione mediante fotointerpretazione sulla base delle ortofoto del 2013 con zoom in scala 1: 5.000 e l'ausilio di Google Heart (ortofoto nel 2023).

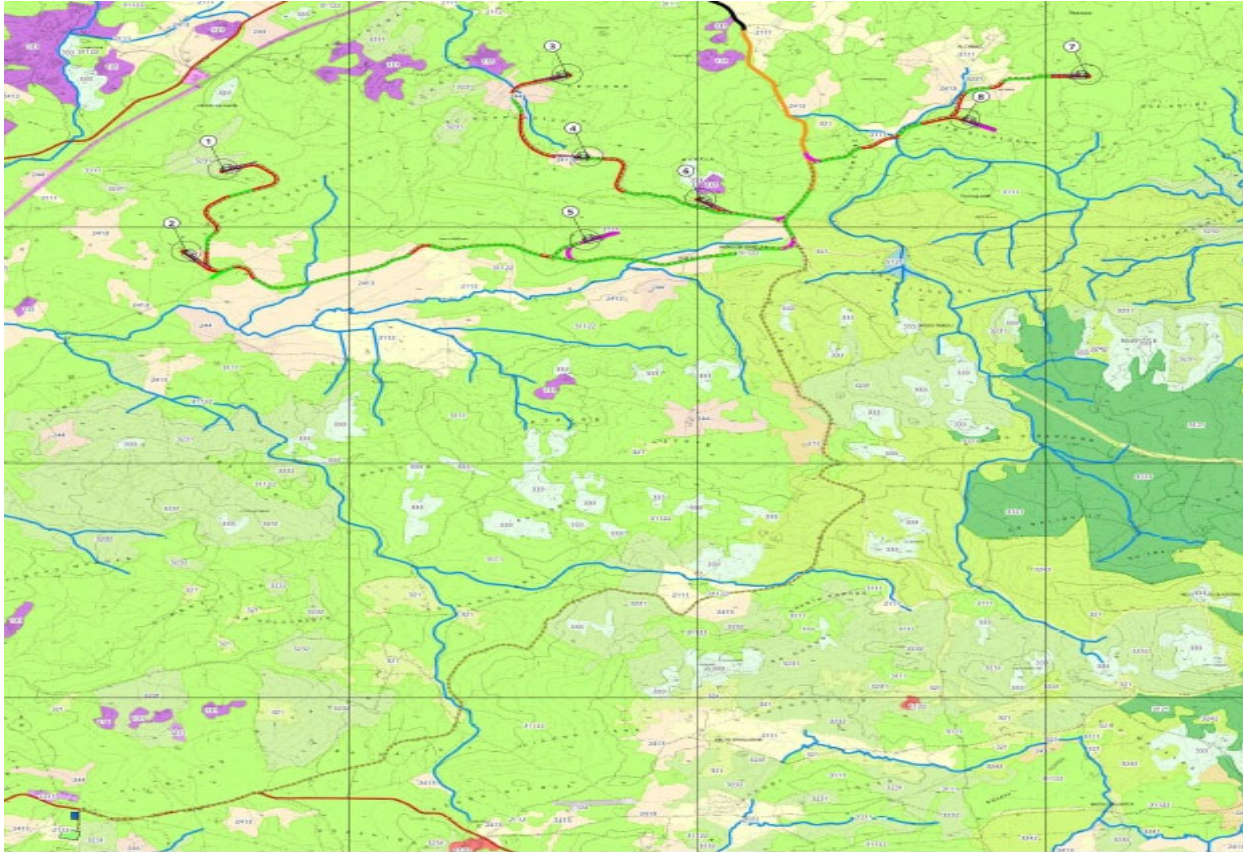

## LEGENDA

### Parco eolico "Buddusò Sud I"

	Aerogeneratori
	Cavidotto
	Cabina elettrica Tema
	Cabina di consegna
<b>• Viabilità</b>	
	Esistente asfaltata interessata dal passaggio dei mezzi d'opera
	Esistente asfaltata interessata dal passaggio dei mezzi d'opera, da adeguare e mantenere al termine dei lavori
	Esistente sterrata interessata dal passaggio dei mezzi d'opera, da adeguare e mantenere al termine dei lavori
	Nuova o Esistente da adeguare interessata dal passaggio dei mezzi d'opera, da smantellare al termine dei lavori
	Nuova interessata dal passaggio dei mezzi d'opera, da mantenere al termine dei lavori
<b>Feature lineari</b>	
	1221 - Reti stradali e spazi accessori
	5111 - Flumi, torrenti e fossi
<b>Feature poligonali</b>	
	124 - Aree aeroportuali ed elporti
	131 - Aree estrattive
	242 - Sistemi colturali e partecellari complessi

	243 - Aree prevalentemente occupate da coltura agrarie con presenza di spazi naturali importanti
	244 - Aree agroforestali
	321 - Aree a pascolo naturale
	333 - Aree con vegetazione rada >5% e <40%
	1111 - Tessuto residenziale compatto e denso
	1112 - Tessuto residenziale rado
	1121 - Tessuto residenziale rado e nucleiforme
	1122 - Fabbricati rurali
	1211 - Insediamenti industriali, artigianali e commerciali e spazi annessi
	1421 - Aree ricreative e sportive
	2111 - Seminativi in aree non irrigue
	2112 - Prati artificiali
	2413 - Colture temporanee associate ad altre colture permanenti
	3111 - Bosco di latifoglie
	3121 - Bosco di conifere
	3231 - Macchia mediterranea
	3232 - Gariga
	3241 - Aree a ricolonizzazione naturale
	3242 - Aree a ricolonizzazione artificiale
	5121 - Bacini naturali
	31122 - Sugherete

Figura 6 Carta uso del suolo



I generatori ricadono all'interno della seguente classificazione di uso del suolo:

Identificativo aereogeneratore	Codice USD	Descrizione	Uso reale (Fotointerpretazione/Sopralluoghi)
WTG 01	3231	Macchia mediterranea	Aree pascolive cespugliate e arborate con matrici di sughera
WTG 02	2413	Culture temporanee associate a colture permanenti	Aree pascolive scarsamente arborate
WTG 03	31122	Sugherete	Aree pascolive scarsamente cespugliate con rade matrici arboree
WTG 04	2413	Culture temporanee associate a colture permanenti	Aree pascolive scarsamente cespugliate con rade matrici arboree
WTG 05	3111	Bosco di latifoglie	Aree pascolive scarsamente cespugliate con rade matrici arboree ed affioramenti rocciosi
WTG 06	31122	Sugherete	Aree pascolive cespugliate e arborate con matrici di sughera
WTG 07	31122	Sugherete	Aree pascolive cespugliate e arborate con matrici di sughera
WTG 08	31122	Sugherete	Aree pascolive cespugliate e arborate con matrici di sughera

**Tabella 7** Uso del Suolo in cui ricadono i generatori. Elaborazione dalla cartografia dell'uso del suolo della Regione Sardegna (2008) e uso reale del suolo (da foto interpretazione e sopralluoghi di campo)

Sulla base delle elaborazioni della *Carta dell'Uso del Suolo*, per l'area di cantiere dei soli generatori sono state individuate le seguenti classi *"Sugherete"* (03, 06, 07, 08), *"Culture temporanee associate a colture permanenti"* (02, 04), *"Macchia mediterranea"* (01), *"Bosco di latifoglie"* (05).

A seguito dell'individuazione su carta degli usi del suolo sopracitati, è stata eseguita una verifica e comparazione di tali aree su aerofotogrammetria, mediante la foto interpretazione; in seguito si è proceduto a rettificare il dato mediante sopralluoghi di campo.

Dalle analisi effettuate risulta che la maggior parte delle aree su cui ricadranno i generatori, sono attualmente costituite da *Aree pascolive cespugliate e arborate con matrici di sughera*, *Aree pascolive scarsamente arborate*, *Aree pascolive scarsamente cespugliate con rade matrici arboree*, *Aree pascolive scarsamente cespugliate con rade matrici arboree ed affioramenti rocciosi*.



Comuni di Buddusò e Alà dei Sardi  
Provincia di Sassari - REGIONE SARDEGNA

**PROGETTO PER LA REALIZZAZIONE DEL  
PARCO EOLICO "BUDDUSÒ SUD I" NEL  
TERRITORIO DEI COMUNI DI BUDDUSÒ E  
ALÀ DEI SARDI (SS)**

*Studio di Impatto Ambientale*



Studio Gioed

### 3.3 BENI PAESAGGISTICI AMBIENTALI NELLE AREE INTERESSATE DALLA REALIZZAZIONE DELL'IMPIANTO EOLICO

I beni paesaggisti ambientali sono normati dall'art. 8 del PPR, che viene di seguito riportato integralmente

#### Art. 8 - Disciplina dei beni paesaggistici e degli altri beni pubblici

1. *I beni paesaggistici definiti dall'art. 6, commi 2 e 3, disciplinati dalla Parte II del P.P.R., sono costituiti da quegli **elementi territoriali, areali o puntuali, di valore ambientale**, storico culturale ed insediativo che hanno carattere permanente e sono connotati da specifica identità, la cui tutela e salvaguardia risulta indispensabile per il mantenimento dei valori fondamentali e delle risorse essenziali del territorio, da preservare per le generazioni future.*

2. *Sono soggetti a tutela le seguenti categorie di beni paesaggistici:*

a) *gli immobili e le aree di notevole interesse pubblico ai sensi degli articoli 134, 136, 137, 138, 139, 140, 141, 157 del decreto legislativo 22 gennaio 2004, n. 42 e succ. mod.;*

**b) gli immobili e le aree previsti dall'art. 142 del decreto legislativo 22 gennaio 2004, n. 42 e succ. mod.;**

c) *gli immobili e le aree ai sensi degli artt. 134, comma 1 lett.c), 143 comma 1 lett. i) del decreto legislativo 22 gennaio 2004, n. 42 e succ. mod.*

3. *Rientrano altresì tra le aree soggette alla tutela del P.P.R.:*

a) *quelle sottoposte a vincolo idrogeologico previste dal R.D.L. n.3267 del 30 dicembre 1923 e relativo Regolamento R.D. 16 maggio 1926, n. 1126;*

b) *i territori ricompresi nei parchi nazionali o regionali e nelle altre aree naturali protette in base alla disciplina specifica del Piano del parco o dei decreti istitutivi;*

c) *le riserve e i monumenti naturali e le altre aree di rilevanza naturalistica e ambientale ai sensi della L.R. n. 31/89.*

4. *L'individuazione dei beni di cui ai commi precedenti costituisce accertamento delle caratteristiche intrinseche e connaturali dei beni immobili e delle risorse essenziali del territorio. Le conseguenti limitazioni alla facoltà di godimento dei beni immobili, non danno luogo ad indennizzo ai sensi dell'art. 145, comma 4, del decreto legislativo 22 gennaio 2004, n. 42 e succ. mod., e hanno valore a tempo indeterminato.*

5. *Dal momento dell'adozione del P.P.R. e fino alla sua approvazione, si applica l'articolo unico della Legge 1902/1952 e successive modifiche ed integrazioni, in riferimento al rilascio dei titoli abilitativi in contrasto con le disposizioni degli articoli 47, 48, 49 e 52.*

6. *Ai beni paesaggistici individuati dal presente P.P.R. si applicano le disposizioni degli artt. 146 e 147 del D.Lgs. 22*



Comuni di Buddusò e Alà dei Sardi  
Provincia di Sassari - REGIONE SARDEGNA

**PROGETTO PER LA REALIZZAZIONE DEL  
PARCO EOLICO "BUDDUSÒ SUD I" NEL  
TERRITORIO DEI COMUNI DI BUDDUSÒ E  
ALÀ DEI SARDI (SS)**

*Studio di Impatto Ambientale*



Studio Gioed

*gennaio 2004, n° 42 e succ. mod. ed int. e del D.P.C.M. 12.12.2005.*

Nell'area di interesse alla realizzazione dell'impianto eolico sono presenti **beni tutelati per legge ai sensi dell'art.142 del decreto legislativo 22 gennaio 2004, n. 42,** *sono presenti corsi d'acqua e relativa fascia di 150m che intersecano il percorso del cavidotto, che passerà su strade esistenti o in TOC.*

Il recente **D.lgs. 199/2021** e ss.mm.ii. ha individuato le cosiddette "Aree Idonee FER" stabilendo i principi e i criteri omogenei per l'individuazione delle superfici e delle aree idonee e non idonee all'installazione di impianti a fonti rinnovabili aventi una potenza complessiva almeno pari a quella individuata come necessaria dal PNIEC per il raggiungimento degli obiettivi di sviluppo delle fonti rinnovabili.

L'art 20 in particolare, nelle more dell'individuazione delle superfici e aree idonee per l'installazione di impianti da fonti rinnovabili sulla base dei criteri e delle modalità stabiliti dai decreti di cui al comma 1, stabilisce che possono essere considerate aree idonee, ai fini di cui al comma 1 dell'articolo:

**a)** i siti ove sono già installati impianti della stessa fonte e in cui vengono realizzati interventi di modifica, anche sostanziale, per rifacimento, potenziamento o integrale ricostruzione, eventualmente abbinati a sistemi di accumulo, che non comportino una variazione dell'area occupata superiore al 20 per cento. Il limite percentuale di cui al primo periodo non si applica per gli impianti fotovoltaici, in relazione ai quali la variazione dell'area occupata e' soggetta al limite di cui alla lettera c-ter), numero 1));

**b)** le aree dei siti oggetto di bonifica individuate ai sensi del Titolo V, Parte quarta, del decreto legislativo 3 aprile 2006, n. 152;

**c)** le cave e miniere cessate, non recuperate o abbandonate o in condizioni di degrado ambientale, o le porzioni di cave e miniere non suscettibili di ulteriore sfruttamento.

**c-bis)** i siti e gli impianti nelle disponibilità delle società del gruppo Ferrovie dello Stato italiane e dei gestori di infrastrutture ferroviarie nonché delle società concessionarie autostradali.

**c-bis.1)** i siti e gli impianti nella disponibilità delle società di gestione aeroportuale all'interno dei sedimi aeroportuali, ivi inclusi quelli all'interno del perimetro di pertinenza degli aeroporti delle isole minori di cui all'allegato 1 al decreto del Ministro dello sviluppo economico 14 febbraio 2017, pubblicato nella Gazzetta Ufficiale n. 114 del 18 maggio 2017, ferme restando le necessarie verifiche tecniche da parte dell'Ente nazionale per l'aviazione civile (ENAC).

**c-ter)** esclusivamente per gli impianti fotovoltaici, anche con moduli a terra, e per gli impianti di produzione di biometano, in assenza di vincoli ai sensi della parte seconda del codice dei beni culturali e del paesaggio, di



Comuni di Buddusò e Alà dei Sardi  
Provincia di Sassari - REGIONE SARDEGNA

**PROGETTO PER LA REALIZZAZIONE DEL  
PARCO EOLICO "BUDDUSÒ SUD I" NEL  
TERRITORIO DEI COMUNI DI BUDDUSÒ E  
ALÀ DEI SARDI (SS)**

*Studio di Impatto Ambientale*



Studio Gioed

cui al decreto legislativo 22 gennaio 2004, n. 42:

1) le aree classificate agricole, racchiuse in un perimetro i cui punti distino non piu' di 500 metri da zone a destinazione industriale, artigianale e commerciale, compresi i siti di interesse nazionale, nonche' le cave e le miniere;

2) le aree interne agli impianti industriali e agli stabilimenti, questi ultimi come definiti dall'articolo 268, comma 1, lettera h), del decreto legislativo 3 aprile 2006, n. 152, nonche' le aree classificate agricole racchiuse in un perimetro i cui punti distino non piu' di 500 metri dal medesimo impianto o stabilimento;

3) le aree adiacenti alla rete autostradale entro una distanza non superiore a 300 metri.

(8) **lett. C-quater)** fatto salvo quanto previsto alle lettere a), b), c), c-bis) e c-ter), le aree che non sono ricomprese nel perimetro dei beni sottoposti a tutela ai sensi del decreto legislativo 22 gennaio 2004, n. 42, ne' ricadono nella fascia di rispetto dei beni sottoposti a tutela ai sensi della parte seconda oppure dell'articolo 136 del medesimo decreto legislativo. Ai soli fini della presente lettera, la fascia di rispetto e' determinata considerando una distanza dal perimetro di beni sottoposti a tutela di TRE CHILOMETRI per gli impianti eolici e di CINQUECENTO METRI per gli impianti fotovoltaici."

Le aree come individuate nel **Dlgs all'art. 20** sopra esposto, al fine del concreto raggiungimento degli obiettivi di cui al comma 2 dello stesso articolo (obiettivi di sviluppo delle fonti rinnovabili previsti dal PNIEC), per consentire la celere realizzazione degli impianti, godono della possibilità di procedure autorizzative semplificate

Il comma 7 dello stesso art.20 del medesimo D.lgs 199/2021 specifica invece come **le aree non incluse tra le aree idonee non possono essere dichiarate non idonee all'installazione di impianti di produzione di energia rinnovabile, in sede di pianificazione territoriale ovvero nell'ambito di singoli procedimenti, in ragione della sola mancata inclusione nel novero delle aree idonee.**

Vale a dire che le aree non ricomprese tra quelle individuate come sopra meglio dettagliato, non possono automaticamente essere considerate come non idonee, ma la loro valutazione deve essere approfondita e sviluppata secondo le classiche procedure autorizzative e di Valutazione degli Impatti sia Ambientali che Paesaggistici e Storico Archeologici.

Il progetto di Buddusò Sud I, come dimostrato nella *Tavola V.2.5.a Aree Idonee secondo il DLgs 199/2021*, ricade IN PARTE al di fuori di queste aree e quindi deve essere sottoposto a NORMALE procedura.

La normativa regionale individua invece, attraverso La D.G.R. n. 59/90 del 27/11/2020 della Regione Autonoma della Sardegna, tra le altre disposizioni, le aree non idonee indicate agli (Allegati C e D della delibera) per gli impianti eolici come quello di cui trattasi.



Comuni di Buddusò e Alà dei Sardi  
Provincia di Sassari - REGIONE SARDEGNA

**PROGETTO PER LA REALIZZAZIONE DEL  
PARCO EOLICO "BUDDUSÒ SUD I" NEL  
TERRITORIO DEI COMUNI DI BUDDUSÒ E  
ALÀ DEI SARDI (SS)**

*Studio di Impatto Ambientale*



Studio Gioed

Tale perimetrazione individua tutta una serie di Areali e di Buffers da beni Storico Ambientali e Paesaggistici Censiti, che sono invece vincolati e preclusi all'installazione di impianti di produzione di energia rinnovabile **Nella Tavola V.2.5.b Aree non idonee secondo D.G.R. n. 59/90 del 27/11/2020** si esplicita come le aree di sviluppo del progetto in questione ricadano in piccola parte nelle aree non Idonee all'installazione, secondo la Normativa Regionale (D.G.R. n. 59/90 del 27/11/2020 della Regione Autonoma della Sardegna) per la quale quindi non risulta preclusa l'installazione delle opere previste perché sono presenti corsi d'acqua con la relativa fascia di 150m che intersecano il percorso del cavidotto che però passerà su strade esistenti o in TOC.

Si evidenzia inoltre che per le *Aree di notevole interesse pubblico* ai sensi dell'art. 136 del D.lgs 42/2004 e che ricadono a circa 11 e 20 Km nei Comuni di Laconi, Barisardo e Cardedu, i perimetri non sono stati esaminati dal comitato del P.P.R.

Sul sito Web Sardegna Territorio (<https://www.sardegнатerritorio.it/j/v/1293?s=274007&v=2&c=12580&t=1>) è riportato lo stato dei lavori di ricognizione degli immobili e aree di notevole interesse pubblico (artt.136 e 157 del D. Lsg 42/2004 e s.s.m), prevista dall'art. 143 comma 1 lettera b) del D. Lsg 42/2004 e s.s.m, di ricognizione, delimitazione e rappresentazione in scala idonea all'identificazione degli immobili e delle aree dichiarati di notevole interesse pubblico di cui agli articoli 136 e 157 dello stesso Codice dei beni culturali e del paesaggio e si evidenzia che *"le perimetrazioni dei beni paesaggistici validate e pubblicate non rivestono valore giuridico finché non sarà intervenuta la pubblicazione sul BURAS del Piano Paesaggistico regionale oggetto di verifica e adeguamento ai sensi dell'art. 156 del Codice del Paesaggio"*.

Nelle aree contermini allo sviluppo del parco eolico rileviamo la classificazione a bosco nella cartografia delle componenti ambientali del PPR. Tali aree non sono comunque interessate direttamente dalle opere previste in progetto.

Dall'analisi dei paragrafi precedenti non sono state rilevate superfici a bosco nelle aree direttamente interessate dal parco eolico.



Comuni di Buddusò e Alà dei Sardi  
Provincia di Sassari - REGIONE SARDEGNA

**PROGETTO PER LA REALIZZAZIONE DEL  
PARCO EOLICO "BUDDUSÒ SUD I" NEL  
TERRITORIO DEI COMUNI DI BUDDUSÒ E  
ALÀ DEI SARDI (SS)**

*Studio di Impatto Ambientale*



Studio Gioed

### 3.4 CONCLUSIONI

L'analisi descrittiva del sito interessato dalla realizzazione dell'impianto eolico ha evidenziato lo stato dei luoghi rispetto ai suoli presenti, all'uso reale del suolo e alle componenti ambientali.

L'analisi pedologica ha evidenziato la presenza di suoli superficiali, non arabili o difficilmente arabili, caratterizzata da un eccesso di scheletro ed una morfologia variabile da aspra a subpianeggiante, a tratti privi di copertura arborea ed arbustiva, comunque poco idonei allo sviluppo dell'agricoltura, se non marginalmente per la pratica dell'allevamento bovino, ovino e caprino di tipo estensivo.

E' quanto mai evidente la presenza di un'agricoltura legata all'allevamento, sia per l'approvvigionamento del foraggio oltre che per il pascolamento, prevalentemente ovino e bovino.

La componente paesaggistica ambientale, individuata dal PPR, ha evidenziato la presenza di aree naturali e seminaturali costituite prevalentemente da vegetazione a macchia, dune e aree umide, praterie, sugherete e colture arboree specializzate, mentre le aree interessate dalla realizzazione del parco eolico, dalle analisi effettuate, risulta che la maggior parte delle aree su cui ricadranno i generatori, sono attualmente costituite da *Aree pascolive cespugliate e arborate con matrici di sughera, Aree pascolive scarsamente arborate, Aree pascolive scarsamente cespugliate con rade matrici arboree, Aree pascolive scarsamente cespugliate con rade matrici arboree ed affioramenti rocciosi.*