

# Impianto di produzione di energia elettrica agrivoltaico di potenza nominale pari a 71,05 MWp situato nei Comuni di Troia (FG), Lucera (FG) e Biccari (FG) e relative opere di connessione alla RTN nel Comune di Troia (FG), in provincia di Foggia

## RELAZIONE SUL PAESAGGIO AGRARIO

<b>Nov. 2023</b>	<b>00</b>	<b>Richiesta A.U.</b>	<b>PAOLO CASTELLI</b>	<b>PATRIZIA RUBERTO</b>	<b>DOMENICO ANTONIO NUZZOLO</b>
Data	Rev.	Descrizione Emissione	Preparato	Verificato	Approvato
Logo Committente e Denominazione Commerciale			ID Documento Committente		
			<b>H004_FV_BPR_00100</b>		
Logo Appaltatore e Denominazione Commerciale			ID Documento Appaltatore		
 <p><b>sede legale e operativa</b> San Martino Sannita (BN) Loc. Chianarile snc Area Industriale <b>sede operativa</b> Lucera (FG) via A. La Cava 114 P.IVA 01465940623 Azienda con sistema gestione qualità Certificato N. 50 100 11873</p> <p><b>Il Progettista</b> Dott. Agr. Paolo Castelli</p> 			<b>SEZIONE 8</b> <b>000100_ Relazione sul Paesaggio Agrario</b>		

## Sommario

1. Premessa .....	2
2. Introduzione .....	2
3. Inquadramento Geografico e Territoriale .....	3
4. Caratteristiche del paesaggio pugliese.....	5
5. Analisi dello stato di fatto .....	7
6. Paesaggi rurali .....	10
7. Dinamiche di trasformazione e criticità .....	11
8. Caratteri agronomici e colturali del paesaggio agrario .....	12
9. Inquadramento della struttura ecosistemica.....	16
10. Valenza ecologica degli spazi rurali.....	19
11. Valutazioni finali.....	21

## 1. Premessa

La società IREN Green Generation Tech srl ha in itinere un progetto per la realizzazione di un impianto solare per la produzione di energia elettrica con tecnologia agrivoltaica da realizzarsi nel Comune di Troia, Lucera e Biccari, in provincia di Foggia. L'impianto avrà una potenza nominale pari a 71,05 MW e l'energia prodotta verrà immessa sulla rete RTN in alta tensione. Per il proseguo dell'iter autorizzativo del progetto, il sottoscritto Dott. Agr. Paolo Castelli, iscritto all'albo dei Dottori Agronomi e dei Dottori Forestali della provincia di Palermo al n° 1198 Sez. A, ha redatto il seguente studio per meglio descrivere il paesaggio agrario in cui si inserisce l'intervento.

## 2. Introduzione

I parchi fotovoltaici, sovente, si trovano ad essere oggetto di svariate critiche in relazione alla quantità di suolo che sottraggono alle attività di natura agricola. Le dinamiche inerenti alla perdita di suolo agricolo sono complesse e, sostanzialmente, riconducibili a due processi contrapposti: da un lato l'abbandono delle aziende agricole che insistono in aree marginali e che non riescono a fronteggiare adeguatamente condizioni di mercati sempre più competitivi e globalizzati e dall'altro l'espansione urbana e delle sue infrastrutture commerciali e produttive.

Le recenti proposte legislative della Commissione Europea inerenti alla Politica Agricola Comune (PAC), relativa al nuovo periodo di programmazione 2021-2027, accentuano il ruolo dell'agricoltura a vantaggio della sostenibilità ecologica e compatibilità ambientale. Infatti, in parallelo allo sviluppo sociale delle aree rurali ed alla competitività delle aziende agricole, il conseguimento di precisi obiettivi ambientali e climatici è componente sempre più rilevante della proposta strategica complessivamente elaborata dalla Commissione EU. In particolare, alcuni specifici obiettivi riguardano direttamente l'ambiente ed il clima. In ragione di quanto asserito si porta alla luce la necessità di operare una sintesi tra le tematiche di energia, ambiente ed agricoltura, al fine di elaborare un modello produttivo con tratti di forte innovazione, in grado di contenere e minimizzare tutti i possibili trade-off e valorizzare massimizzando tutti i potenziali rapporti di positiva interazione tra le istanze medesime. A fronte dell'intensa ma necessaria espansione delle

FER, e del fotovoltaico in particolare, si pone il tema di garantire una corretta localizzazione degli impianti, con specifico riferimento alla necessità di limitare un ulteriore e progressivo consumo di suolo agricolo e, contestualmente, garantire la salvaguardia del paesaggio. Contribuire alla mitigazione e all'adattamento nei riguardi dei cambiamenti climatici, come pure favorire l'implementazione dell'energia sostenibile nelle aziende agricole, promuovere lo sviluppo sostenibile ed un'efficiente gestione delle risorse naturali (come l'acqua, il suolo e l'aria), contribuire alla tutela della biodiversità, migliorare i servizi ecosistemici e preservare gli habitat ed i paesaggi sono le principali finalità della nuova PAC.

### **3. Inquadramento Geografico e Territoriale**

L'area in cui è prevista la realizzazione dell'impianto agrovoltaiico è ubicata interamente nei Comuni di Troia, Biccari e Lucera, in provincia di Foggia, mentre le opere di connessione alla RTN ricadono all'interno del Comune di Troia /FG). L'impianto agrivoltaiico è suddiviso in diverse aree non continue, identificate nei Comuni sopra menzionati. Le aree sono ottimamente servite dalla viabilità legata alla SS17 e SS90, che si dirama in varie strade provinciali. Tra tutte la SP132 permette di raggiungere agevolmente i lotti di terreno proposti. L'impianto non insiste all'interno di nessuna area protetta, tantomeno in aree SIC o ZPS. Dal punto di vista dell'identificazione dei terreni legati al presente impianto si rimanda al piano particellare che fa parte degli elaborati del progetto definitivo.



1- Inquadramento geografico e territoriale

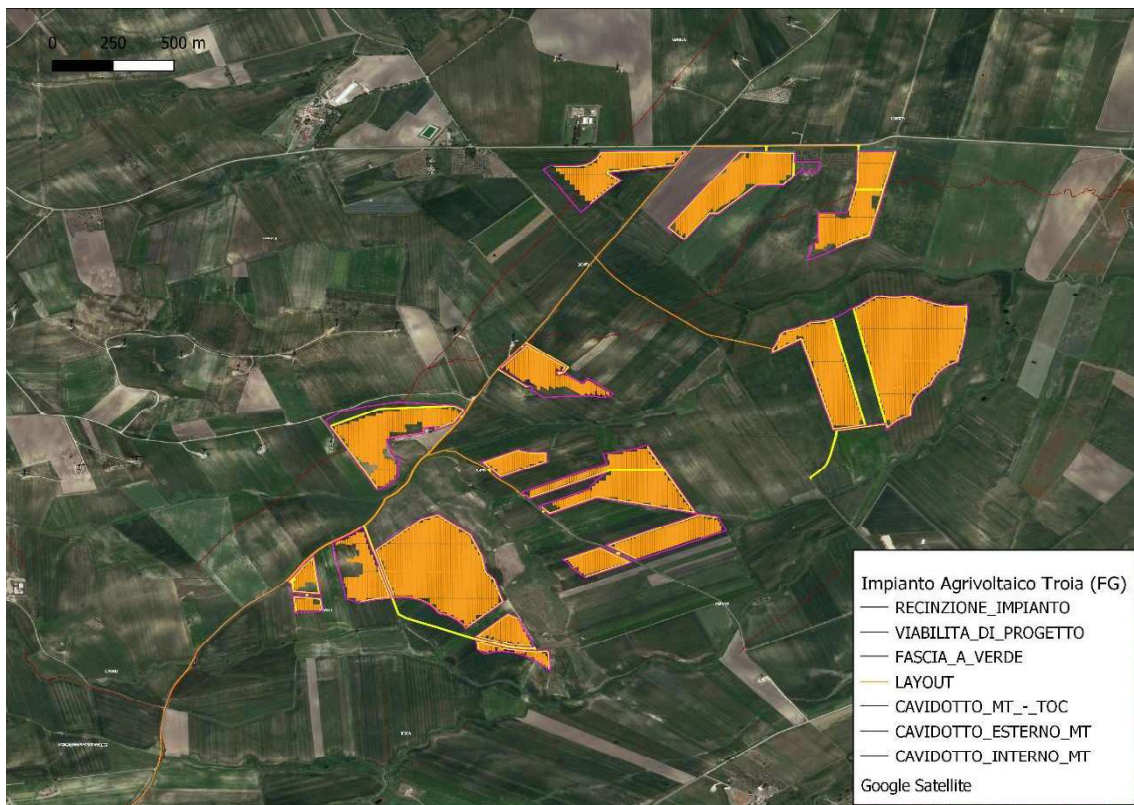

2 - Inquadramento su ortofoto in relazione alle aree di impianto

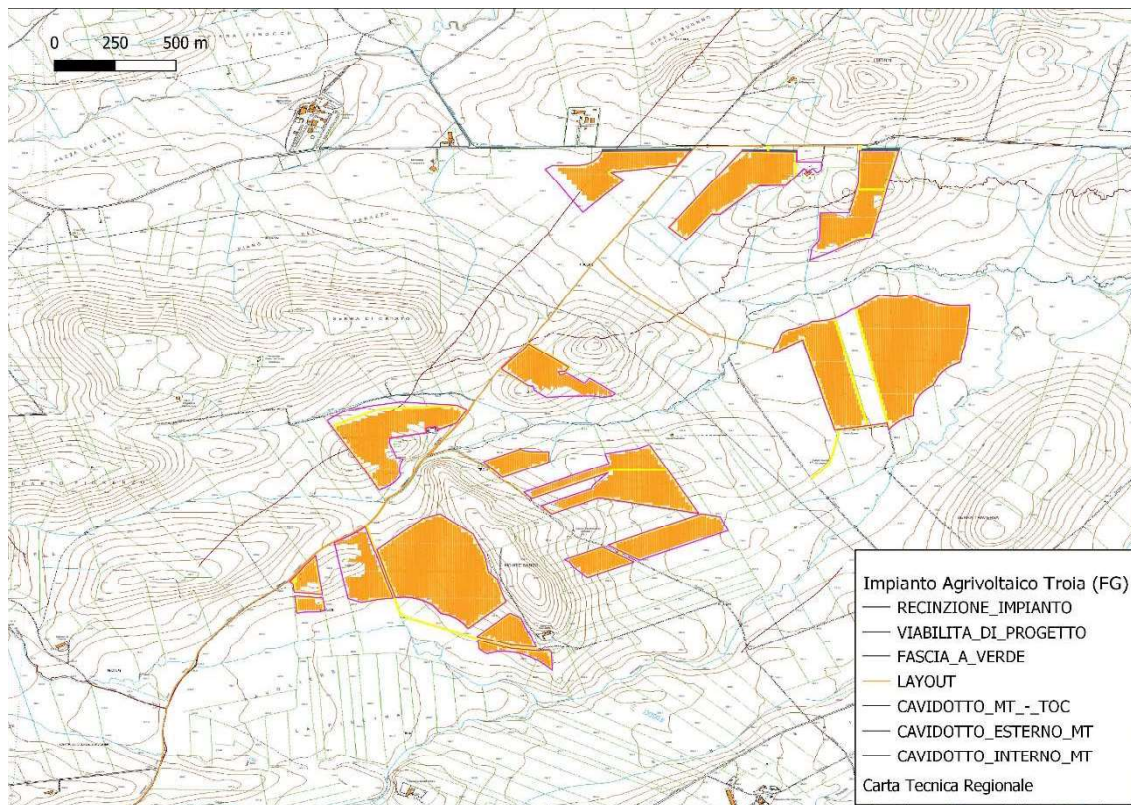

3 - Inquadramento su CTR in relazione alle aree di progetto

## 4. Caratteristiche del paesaggio pugliese

Sviluppandosi in lunghezza per ben 400 km. il territorio pugliese presenta caratteristiche assai differenti che lo rendono tra i più affascinanti in Italia in quanto a bellezza del paesaggio e tra i più interessanti da un punto di vista storico e naturalistico. Alle piane incolte battute dal vento seguono le infinite geometrie degli olivi oltre a fertili distese di terreni coltivati, recuperati a fatica da generazioni di contadini. Lungo le coste il paesaggio muta ulteriormente alternando lunghi arenili di sabbia finissima ad alte pareti rocciose intervallate da insenature e piccole calette, lungo le quali si aprono numerose grotte e anfratti dovuti alla particolare natura carsica del sottosuolo pugliese. L'incessante azione dell'acqua sul calcare, principale componente del terreno, ha dato vita sin dalla preistoria a profonde incisioni nel banco roccioso divenute col tempo gravine, serre e letti fossili di antichi fiumi, oggi habitat perfetto per migliaia di specie vegetali endemiche. Profonde voragini, dette appunto “vore”, smaltiscono ancora oggi le acque piovane favorendo, anche qui, particolarissimi tipi di fioritura. È un territorio che alterna infatti la

vegetazione caratteristica della macchia mediterranea presente in particolare nel Salento ai boschi di vario genere e natura presenti nella zona del Gargano con il lussureggiante esempio della foresta Umbra. A questi si alternano le acque, anch'esse di forma e natura assai differente. Ai canali e ai bacini frutto delle bonifiche eseguite dall'uomo resistono i delicatissimi sistemi lacustri di Lesina e Varano nel Gargano, dei laghi Alimini nel territorio di Otranto e l'oasi naturalistica delle Cesine sempre in provincia di Lecce. La pedologia del suolo presenta le classiche terre rosse derivate dalla dissoluzione delle rocce calcaree, delle quali rappresentano i residui insolubili composti da ossidi e idrossidi di ferro e di alluminio. Sono terreni che per la loro ricchezza di potassio e la relativa povertà di sostanza organica costituiscono un privilegiato substrato per la coltivazione di varietà di uve per vini bianchi di pregio. I terreni, argillosi, argillosi-limosi, hanno elevata presenza di scheletro che raggiunge circa il 60% dei costituenti totali. Questi suoli presentano orizzonti superficiali di colore scuro per effetto dell'arricchimento in sostanza organica; questa caratteristica è indice di proprietà favorevoli, quali un buon livello di fertilità agraria e di attività biologica. L'altitudine dei terreni coltivati a vite è compresa tra i 200 e i 700 m s.l.m. con pendenza variabile e l'esposizione generale è orientata verso est e sud-est. Il clima della regione rientra nell'area di influenza in parte del clima temperato e freddo, e in parte di quello mediterraneo; l'andamento delle temperature è caratterizzato da forti escursioni, con estati calde e inverni rigidi. Il clima è del tipo caldo arido, con andamento pluviometrico molto variabile e precipitazioni che, a seconda delle annate, vanno dagli 800 mm ai 400 mm di acqua, concentrate per circa il 70% nel periodo autunno-invernale. Considerato l'andamento riferito al periodo vegetativo della vite, che è compreso da aprile a settembre, si riscontrano valori di precipitazione molto modesti aggiratesi sui 300 mm di pioggia. Non sono rare estati senza alcuna precipitazione. L'andamento medio pluriennale termico è caratterizzato da elevate temperature che raramente superano i 30 C° e scendono sotto 0 c°. Durante il periodo estivo le temperature minime difficilmente scendono sotto i 18° C.

## 5. Analisi dello stato di fatto

Da un punto di vista paesaggistico, l'area in studio si inserisce all'interno dell'unità paesaggistica denominata "Tavoliere" (Ambito 3 del PPTR). L'ambito del Tavoliere è caratterizzato dalla dominanza di vaste superfici pianeggianti coltivate prevalentemente a seminativo che si spingono fino alle propaggini collinari dei Monti Dauni. La coltura prevalente per superficie investita è rappresentata dai cereali. Seguono per valore di produzione i vigneti e le orticole localizzati principalmente nel basso tavoliere fra Cerignola e San Severo. La produttività agricola è di tipo estensiva nell'alto tavoliere coltivato a cereali, mentre diventa di classe alta o addirittura intensiva per le orticole e soprattutto per la vite, del basso Tavoliere (INea 2).

La vegetazione in pieno campo presente nei siti di impianto risulta costituita ampie distese di colture estensive ad indirizzo cerealicolo con presenza elevata di uno strato erbaceo caratterizzato, a livello intercalare, da malerbe infestanti di natura spontanea. Facendo riferimento all'area che sarà interessata dall'intervento in progetto, le specie arboree e arbustive risultano essere rappresentate all'esterno delle aree in esame: si riscontrano, in particolare, specie arboree di interesse agrario quali l'olivo (*Olea europaea*). Lo strato erbaceo naturale e spontaneo si caratterizza per la presenza di graminaceae, compositae, cruciferae, ecc.. La copertura di un tempo è totalmente scomparsa e visivamente il paesaggio agrario in certe zone ricorda un'area a seminativo ormai del tutto abbandonata. Su questi terreni si sono verificati, e si verificano anche oggi, degli avvicendamenti fitosociologici e sinfitosociologici, e conseguentemente, delle successioni vegetazionali che sulla base del livello di evoluzione, strettamente correlato al tempo di abbandono, al livello di disturbo antropico (come incendi, disboscamenti e ripristino delle coltivazioni, ecc..) oggi sono ricoperti da associazioni vegetazionali identificabili, nel loro complesso, come campi incolti, praterie nude, cespugliate e arbustate, gariga, macchia mediterranea, ecc.. Si fa presente che tali superfici non risultano legate ad alcun accordo e non risultano attive pratiche comunitarie per l'acquisizione di contributi quali, in via esemplificativa, biologico, OCM vino, ecc... e gli attuali proprietari, prima di cedere i loro terreni, non hanno in atto alcuna procedura di coinvolgimento delle aree in pratiche di conferimento ad organismi responsabili di produzioni di qualità. Per quanto sopra asserito la rete ecologica insistente ed esistente nell'area studio risulta pochissimo efficiente e



scarsamente funzionale sia per la fauna che per le associazioni floristiche limitrofe le aree interessate al progetto. Infatti, il territorio in studio si caratterizza per la presenza sporadica di piccoli ecosistemi “fragili” che risultano, altresì, non collegati tra loro. Pertanto, al verificarsi di impatti negativi, seppur lievi ma diretti (come distruzione di parte della vegetazione spontanea attraverso pratiche di incendio controllato per il controllo delle malerbe infestanti), non corrisponde il riequilibrio naturale delle condizioni ambientali di inizio disturbo. A causa dell’assenza di ambienti ampi e di largo respiro i micro-ambienti naturali limitrofi non sono assolutamente in grado di espandersi e di riappropriarsi, anche a causa della flora spontanea “pioniera” e/o alle successioni di associazioni vegetazionali più evolute, degli ambienti che originariamente avevano colonizzato. Gli interventi di mitigazione previsti per la realizzazione del parco agrivoltaico saranno finalizzati, quindi, alla minimizzazione delle interferenze ambientali e paesaggistiche delle opere in progetto. Nel caso specifico, considerata la tipologia dell’opera si provvederà alla realizzazione di una macchia arbustiva perimetrale, a ridosso della recinzione, e di piante arboree nella zona a nord, al fine di schermare l’impatto visivo. Il progetto non comporta alcuna compromissione significativa della flora esistente e nessuna frammentazione della continuità in essere; inoltre, le opere di progetto non interferiranno in alcun modo con gli elementi che identificano il paesaggio tipico del comprensorio di riferimento (come muretti a secco, filari, alberi monumentali).



8— report fotografico aree di impianto



9– report fotografico stato di fatto areale di intervento



10 – report fotografico stato di fatto areale di intervento



11– report fotografico stato di fatto areale di intervento

## 6. Paesaggi rurali

L'ambito del Tavoliere si caratterizza per la presenza di un paesaggio fondamentalmente pianeggiante la cui grande unitarietà morfologica pone come primo elemento determinante del paesaggio rurale la tipologia colturale. Il secondo elemento risulta essere la trama agraria che si presenta in varie geometrie e tessiture, talvolta derivante da opere di regimazione idraulica piuttosto che da campi di tipologia colturali, ma in generale si presenta sempre come una trama poco marcata e poco caratterizzata, la cui percezione è subordinata persino alle stagioni. Fatta questa premessa è possibile riconoscere all'interno dell'ambito del Tavoliere tre macropaesaggi: il mosaico di S.Severo, la grande monocultura seminativa che si estende dalle propaggini subappenniniche alle saline in prossimità della costa e infine il mosaico

di Cerignola. Paesaggio che sfuma tra il Gargano e il Tavoliere risulta essere il mosaico perifluviale del torrente Candelaro a prevalente coltura seminativa. Il mosaico di S.Severo, che si sviluppa in maniera grossomodo radiale al centro urbano, è in realtà un'insieme di morfotipi a sua volta molto articolati, che, in senso orario a partire da nord si identificano con:

- l'associazione di vigneto e seminativo a trama larga caratterizzato da un suolo umido e l'oliveto a trama fitta, sia come monocultura che come coltura prevalente;
- la struttura rurale a trama relativamente fitta a sud resa ancora più frammentata dalla grande eterogeneità colturale che caratterizza notevolmente questo paesaggio;
- una struttura agraria caratterizzata dalla trama relativamente fitta a est, in prossimità della fascia subappenninica, dove l'associazione colturale è rappresentata dal seminativo con l'oliveto.

Pur con queste forti differenziazioni colturali, il paesaggio si connota come un vero e proprio mosaico grazie alla complessa geometria della maglia agraria, fortemente differente rispetto alle grandi estensioni seminate che si trovano intorno a Foggia.

Il secondo macro paesaggio si sviluppa nella parte centrale dell'ambito si identifica per la forte prevalenza della monocultura del seminativo, intervallata dai mosaici agricoli periurbani, che si incuneano fino alle parti più consolidate degli insediamenti urbani di cui Foggia rappresenta l'esempio più emblematico. Questa monocultura seminativa è

caratterizzata da una trama estremamente rada e molto poco marcata che restituisce un'immagine di territorio rurale molto lineare e uniforme poiché la maglia è poco caratterizzata da elementi fisici significativi. Questo fattore fa sì che anche morfotipi differenti siano in realtà molto meno percepibili ad altezza d'uomo e risultino molto simili i vari tipi di monocoltura a seminativo, siano essi a trama fitta che a trama larga o di chiara formazione di bonifica. Tuttavia, alcuni mosaici della Riforma, avvenuta tra le due guerre (legati in gran parte all'Ordine Nuovi Combattenti), sono ancora leggibili e pertanto meritevoli di essere segnalati e descritti. In questi mosaici infatti, è ancora possibile leggere la policoltura e comunque una certa complessità colturale, mentre in altri sono leggibili solamente le tracce della struttura insediativa preesistente. Il mosaico di Cerignola è caratterizzato dalla geometria della trama agraria che si struttura a raggiera a partire dal centro urbano, così nelle adiacenze delle urbanizzazioni periferiche si individua un ampio tessuto rurale periurbano che viene meno man mano ci si allontana, lasciando posto a una notevole complessità agricola. Andando verso nord ovest questo mosaico tende a strutturare una tipologia colturale caratterizzata dall'associazione del vigneto con il seminativo, mentre a sud-ovest si ha prevalentemente un'associazione dell'oliveto con il seminativo, che via via si struttura secondo una maglia meno fitta. I torrenti Cervaro e Carapelle costituiscono due mosaici perifluviali e si incuneano nel Tavoliere per poi amalgamarsi nella struttura di bonifica circostante. Questi si caratterizzano prevalentemente grazie alla loro tessitura agraria, disegnata dai corsi d'acqua stessi più che dalle tipologie colturali ivi presente.

## **7. Dinamiche di trasformazione e criticità**

Le attuali tecniche colturali hanno modificato intensamente i paesaggi storici e talvolta i processi di messa a coltura hanno interessato parti del territorio alle quali non erano storicamente legate. Una criticità particolarmente evidente intorno a Foggia è la progressiva rarefazione del territorio rurale ad opera di una urbanizzazione a carattere produttivo che assume forme lineari lungo la viabilità e di una edilizia di tipo discontinuo che altera la percezione del territorio rurale verso una tipologia a carattere periurbano,

logorando le grandi estensioni seminative che dominano i paesaggi delle campagne. L'intensivizzazione dei mosaici portano, in particolare nel territorio agricolo intorno a Cerignola e S.Severo, ad una diminuzione del valore ecologico del territorio rurale del Tavoliere, che si traduce dal punto di vista paesaggistico nella progressiva scomparsa delle isole di bosco, dei filari, degli alberi e delle siepi, oltre che ad una drastica alterazione dei caratteri tradizionali. Si assiste a un generalizzato abbandono del patrimonio edilizio rurale, tanto nella monocoltura intorno a Foggia quanto nei mosaici intorno agli altri centri urbani a causa dell'intensivizzazione dell'agricoltura. Oggi le masserie, poste, taverne rurali e chiesette si trovano come relitti sopra ad un sistema agricolo di cui non fanno più parte. Si segnala infine come la monocoltura abbia ricoperto gran parte di quei territori rurali oggetto della riforma agraria.

## **8. Caratteri agronomici e colturali del paesaggio agrario**

L'ambito del PPTR prende in considerazione una superficie di circa 352.400 ettari di cui circa il 72% coltivato a seminativi non irrigui (197.000 ha) ed irrigui (58.000 ha), seguono le colture permanenti con i vigneti (32.000 ha), gli oliveti (29.000 ha), i frutteti ed altre colture arboree (1200 ha) sul 17% dell'ambito, ed infine i boschi, prati, pascoli ed incolti (11.000 ha) con il 3,1%. Della superficie restante il 2,3 % sono acque superficiali e zone umide (8.000 ha) ed il 4,5 % è urbanizzato (15.700 ettari). La coltura prevalente per superficie investita è rappresentata dai cereali. Seguono per valore di produzione i vigneti e le orticole localizzati principalmente nel basso tavoliere fra Cerignola e San Severo. La produttività agricola è di tipo estensiva nell'alto tavoliere coltivato a cereali, mentre diventa di classe alta o addirittura intensiva per le orticole e soprattutto per la vite, del basso Tavoliere (INEA 2005). La cultivar o varietà dell'olivo maggiormente diffusa nel tavoliere è la Peranzana, di bassa vigoria e portamento, con caratteristiche chimiche nella media (INEA 2005) Il ricorso all'irriguo in quest'ambito è frequente, per l'elevata disponibilità d'acqua garantita dai bacini fluviali ed in particolare dal Carapelle e dall'Ofanto ed in alternativa da emungimenti. Nella fascia intensiva compresa nei comuni di Cerignola, Orta Nova, Foggia e San Severo la coltura irrigua prevalente è il vigneto. Seguono le erbacee di pieno campo e l'oliveto. Il clima dell'alto Tavoliere, per effetto

dell'Appennino, è tipicamente continentale, mentre andando verso est, affacciandosi sulla costa adriatica, diventa mediterraneo. Le precipitazioni, in genere non sono abbondanti. I suoli, si presentano profondi con tessitura che varia da grossolana a fina. Anche lo scheletro e la pietrosità sono ampiamente variabili. Il contenuto in calcare dell'alto tavoliere è abbondante in alcune aree, scarso in altre, mentre il basso Tavoliere è caratterizzato da terreni calcarei, in corrispondenza della crosta, con reazione decisamente alcalina; questo aspetto porta spesso a fenomeni di immobilizzazione del fosforo. La capacità d'uso dei suoli del Tavoliere dipende dalla morfologia del territorio, dalle caratteristiche pedologiche e dall'idrografia, che insieme portano principalmente a suoli di seconda e terza classe di capacità d'uso. Le zone più acclivi delle aree pedemontane presentano anche suoli di quarta classe, con notevoli limitazioni all'utilizzazione agricola. Nel dettaglio, i suoli di terza classe di capacità d'uso distribuiti fra i comuni di Foggia, Manfredonia, San Giovanni Rotondo e San Marco in Lamis dei Terrazzi marini con accenni di morfologia a «cuestas», coltivati ad oliveto presentano notevoli limitazioni che ne riducono la scelta colturale(IIIs). Analoghe limitazioni presentano i suoli delle serre dell'alto tavoliere, coltivati a seminativi (IIIs). I suoli del basso tavoliere, che da Apricena e San Paolo di Civitate si estendono fino all'Ofanto si presentano di seconda classe di capacità d'uso (IIs o IIsW), coltivati a seminativi, ma anche vigneti ed oliveti, hanno moderate limitazioni, tali da richiedere pratiche di conservazione, quali un'efficiente rete di affossature e di drenaggi. In queste aree (piana di Foggia) è notevole la vulnerabilità ai nitrati secondo il Dlgs 152/99 e successive integrazioni (Regione Puglia-INTERREG II).

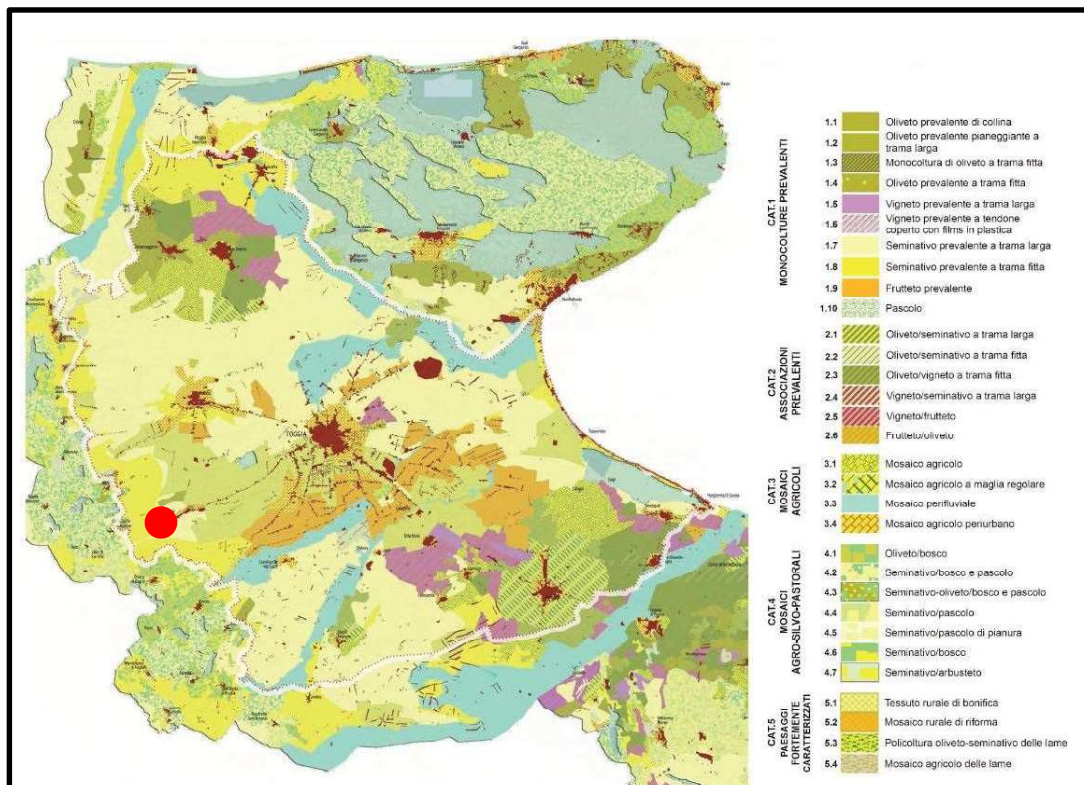

12 - Carta delle Morfotipologie rurali in relazione all'area di impianto

Le aree di impianto, secondo la carta delle morfotipologie rurali, sopra riportata, rientrano nella Cat.1, morfotipo 1.7 “Seminativo prevalente a trama fitta”. Dal punto di vista delle trasformazioni agro-forestali, invece, sempre sulla base dei dati consultati dall'ultimo PPTR vigente per la Regione Puglia, le superfici in oggetto si menzionano tra le PA (aree a persistenza degli usi agro-silvo-pastorali) e IC (aree ad intensivizzazione colturale in asciutto). In merito alla valenza ecologica dei paesaggi rurali si riporta, di seguito, la cartografia di riferimento da cui si evince che le suddette zone rientrano in un comprensorio a medio-bassa valenza ecologica.

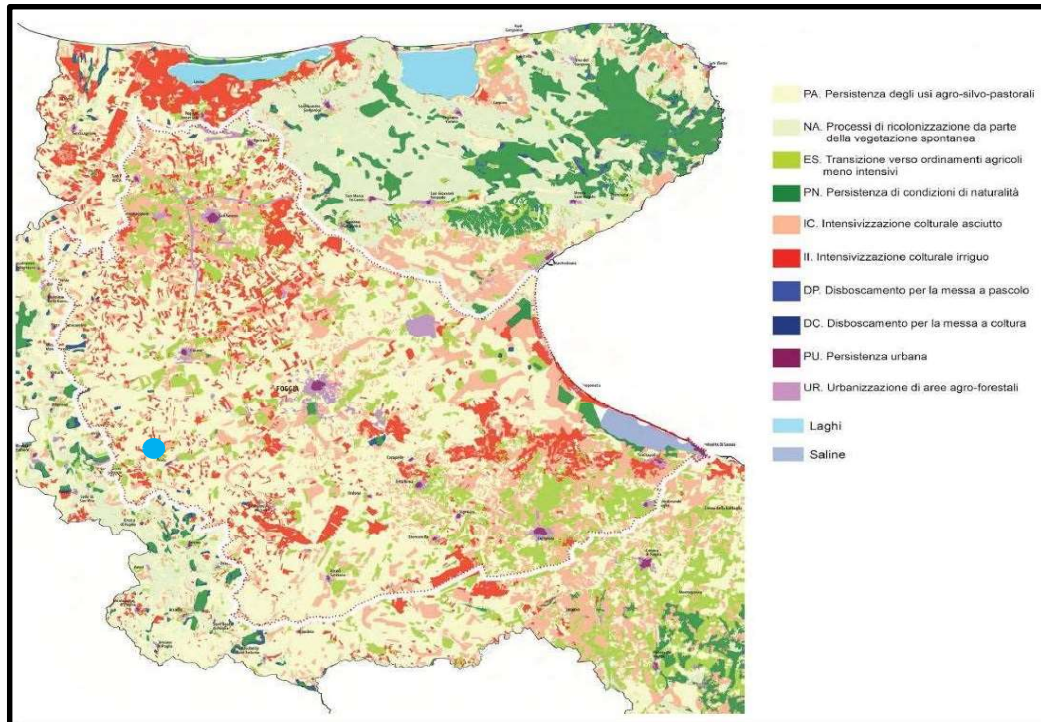

13 - Carta delle Trasformazioni Agroforestali in relazione all'area di impianto

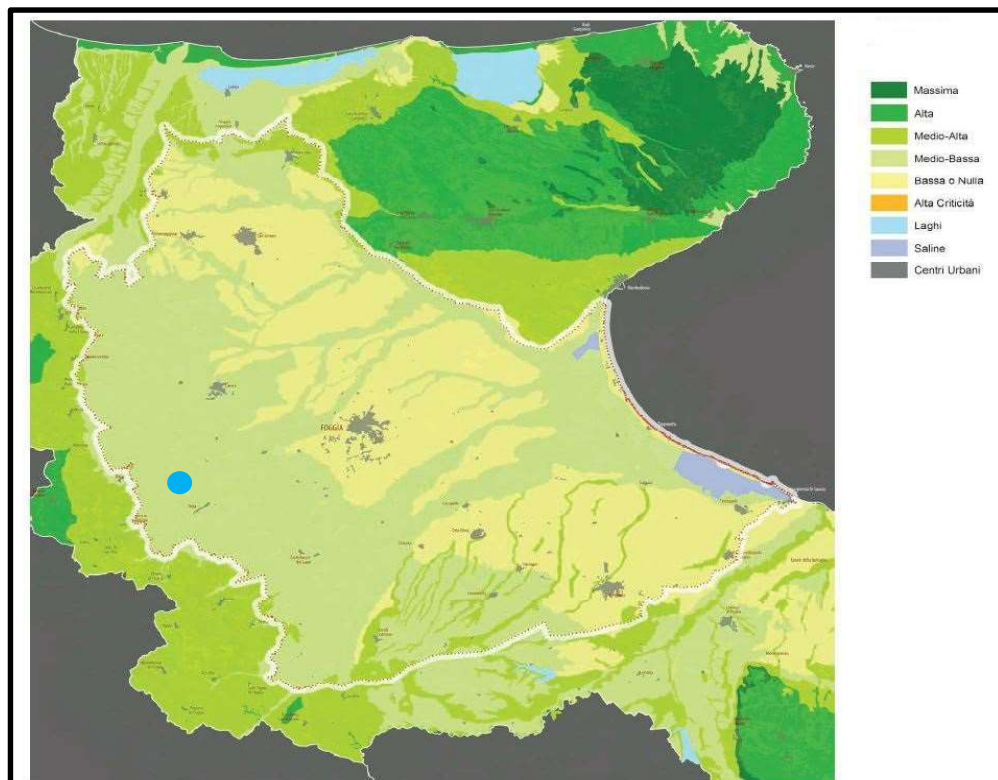

14 – Carta della Valenza Ecologica dei Paesaggi Rurali in funzione delle aree di progetto



## 9. Inquadramento della struttura ecosistemica

Lo sviluppo della vegetazione è sicuramente condizionato da una moltitudine di fattori che a diversi livelli agiscono sui processi vitali delle singole specie, causando una selezione che consente una crescita dominante solo a quelle specie particolarmente adattate o con valenza ecologica estremamente alta. Inoltre, la situazione attuale degli ecosistemi presenti e del loro processo formativo è stata ed è fortemente influenzata dalle azioni dell'essere umano che, pur essendo state nel tempo volte a bonificare i terreni, hanno avuto come conseguenza involontaria la compromissione della sopravvivenza di molte specie animali e vegetali. A questo fattore si aggiunge l'utilizzo dell'agricoltura intensiva, che ha cancellato le antiche tradizioni del mondo dei contadini. Pertanto, il territorio che appare allo stato attuale e che comunque rappresenta il punto di partenza per le valutazioni successive di tipo naturalistico, è frutto di diverse modificazioni soprattutto di tipo antropico, ed in minima parte anche naturali. La descrizione delle caratteristiche della struttura ecosistemica presente in Puglia non può prescindere da un breve inquadramento biogeografico. La Puglia rientra in quella regione del globo definita come "bioma mediterraneo" (Whittaker 1970). Il bioma corrisponde ad una vasta area geografica, collocata intorno al 40° di latitudine, il cui clima risulta fortemente influenzato dal bacino marino del Mediterraneo. Tale inserimento biogeografico è riconosciuto anche a livello europeo dalla Direttiva 92/43 CEE che include la Puglia nella Regione biogeografica Mediterranea. Sul piano strettamente geografico, va osservato che la posizione della Puglia posta al centro del bacino del mediterraneo dà alla regione un carattere di transizione e/o ponte tra oriente e occidente. Vengono, pertanto a sovrapporsi fauna e flora tanto a gravitazione W-mediterranea che E-mediterranea. Un classico esempio riguarda la distribuzione di due querce, la Vallonea (*Quercus macrolepis*) e la Sughera (*Quercus suber*), che hanno in Puglia rispettivamente il limite occidentale e orientale di espansione nel bacino del Mediterraneo. Molto forte, soprattutto tra la flora, è la componente delle specie transadriatiche e in minore misura transioniche, a causa dei continui e ripetuti contatti con la penisola balcanica. La presenza di situazioni molto variegata con ampie zone di transizione, individuate in presenza di condizioni omogenee di orografia, geopedologia, clima e di aspetti omogenei della vegetazione arborea

spontanea, consentono di suddividere il territorio pugliese in sette aree principali. Le aree fitoclimatiche risultano essere:

- area dei querceti sempreverdi con elevata potenzialità per il leccio (*Quercus ilex*), corrispondente al Tavoliere di Lecce e Brindisi, all'area costiera a sud-est di Taranto, alla fascia costiera che da Brindisi giunge fino a Manfredonia e ad alcune aree del Gargano;
- area dei querceti sempreverdi con elevata potenzialità per il leccio (*Quercus ilex*) e per la quercia spinosa (*Quercus calliprinos*), corrispondente al Salento meridionale, cioè alla cosiddetta “zona delle Serre”;
- area dei querceti semidecidui con elevata potenzialità per il fragno (*Quercus trojana*) e con frequente presenza della quercia virgiliana (*Quercus virgiliana*), corrispondente all'area collinare delle “Murge di sud est”;
- area delle pinete termofile con elevata potenzialità per il pino d'Aleppo (*Pinus halepensis*) e, in subordine, per il leccio (*Quercus ilex*) corrispondente all'area costiera del cosiddetto “Arco jonico tarantino”, alla fascia costiera del Promontorio del Gargano e alle Isole Tremiti;
- area dei querceti decidui con elevata potenzialità per il cerro (*Quercus cerris*), la roverella (*Quercus pubescens*) e le cosiddette “latifoglie eliofile” (*Acer campestre*, *Carpinus orientalis*, *Ostrya carpinifolia*, *Fraxinus ornus*, ecc.), corrispondente ai rilievi del Subappennino Dauno e del Gargano;
- area dei querceti decidui con elevata potenzialità per la roverella (*Quercus pubescens*), e la quercia virgiliana (*Quercus virgiliana*) corrispondente all'area delle “Murge di Nord Ovest” o “Alta Murgia” e alla fascia interna del Tavoliere di Foggia;
- aree delle faggete, con elevata potenzialità per il faggio (*Fagus sylvatica*) corrispondente ad alcune zone del Gargano (Foresta Umbra, Fontana Sfilzi, Ischitella e Carpino, ecc.) e del Subappennino Dauno (Biccari, Roseto Valfortore, Faeto).

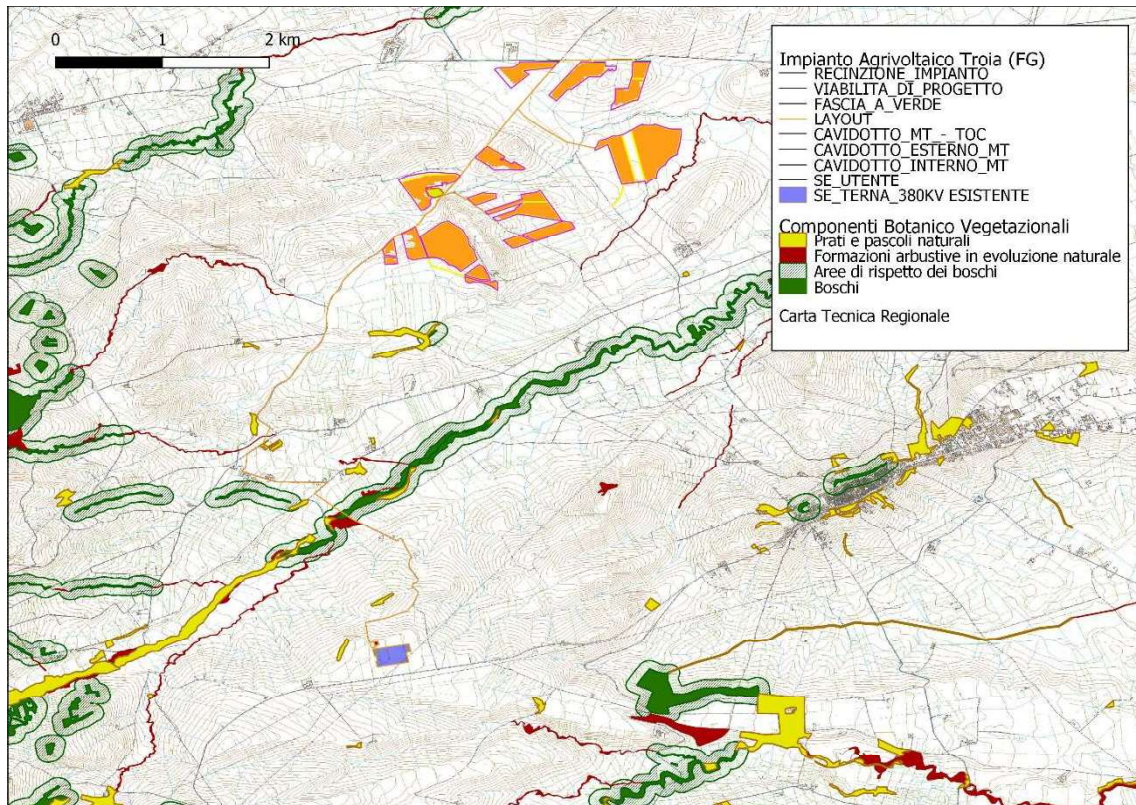

15 - Componenti botanico vegetazionali – vista globale

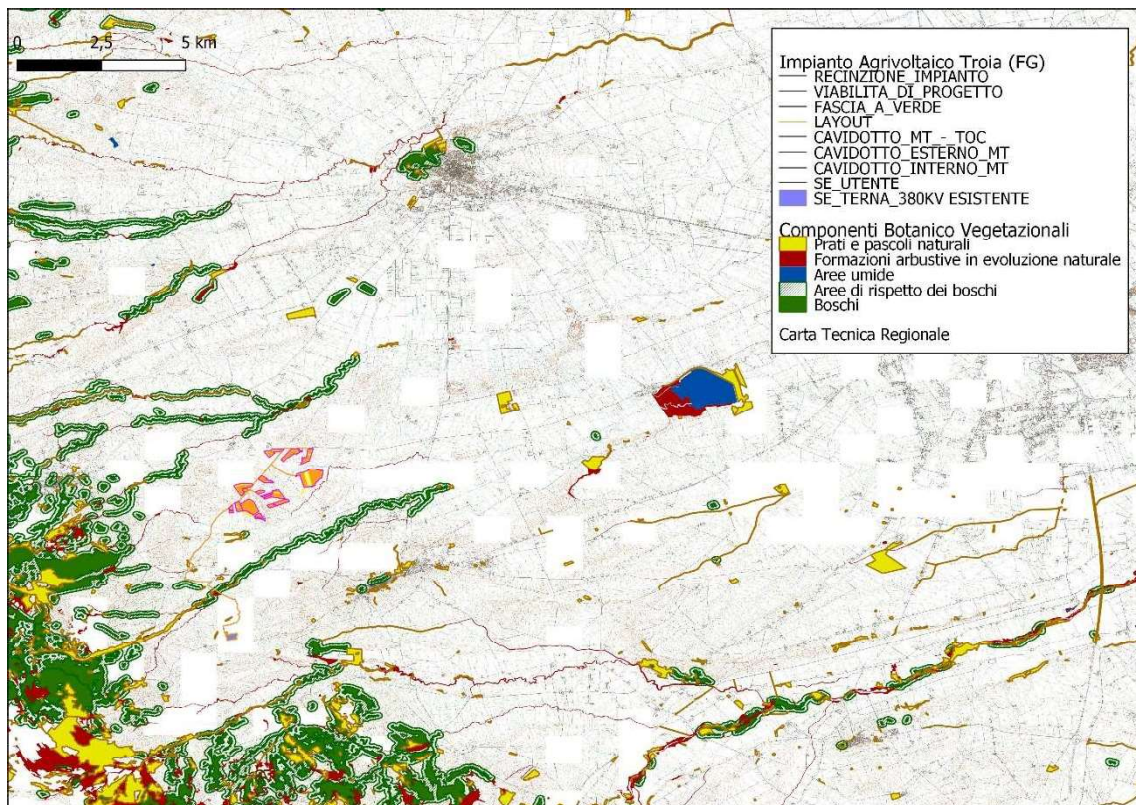

16 - Componenti botanico vegetazionali in relazione al layout di impianto

## 10. Valenza ecologica degli spazi rurali

Le aree di impianto risultano esterne rispetto alla formazione individuate dalla carta delle Componenti botanico vegetazionali (ultimo PPTR approvato). Questo avvalorata ancora di più la consistenza delle superfici come zone agricole legate al tessuto tradizionale di un comprensorio vocazionalmente coltivato a colture intensive da pieno campo. La matrice agricola ha infatti una scarsa presenza di boschi residui, siepi e filari con sufficiente contiguità agli ecotoni delle serre e del reticolo idrografico. L'agroecosistema, anche senza la presenza di elementi con caratteristiche di naturalità, mantiene una relativa permeabilità orizzontale data la modesta densità di elementi di pressione antropica. Anche dal punto di vista dei paesaggi rurali e dei relativi manufatti, le aree di impianto risultano esterne e distanti diversi km.

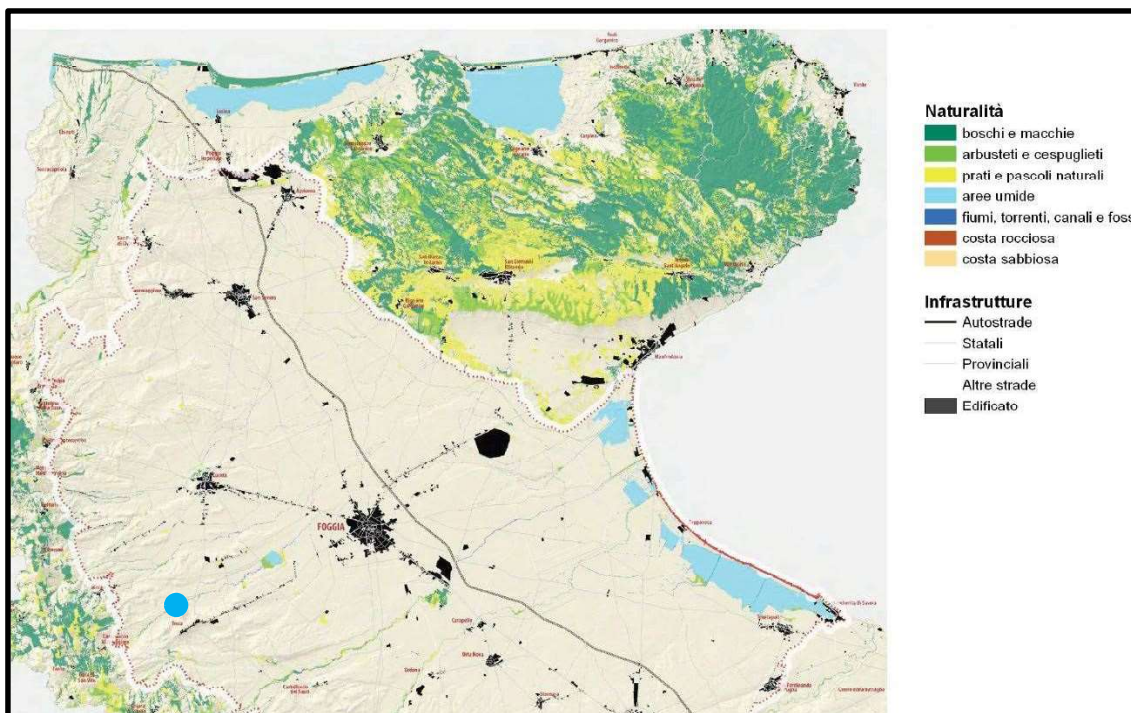

17 - Componenti della Naturalità rispetto al layout di impianto

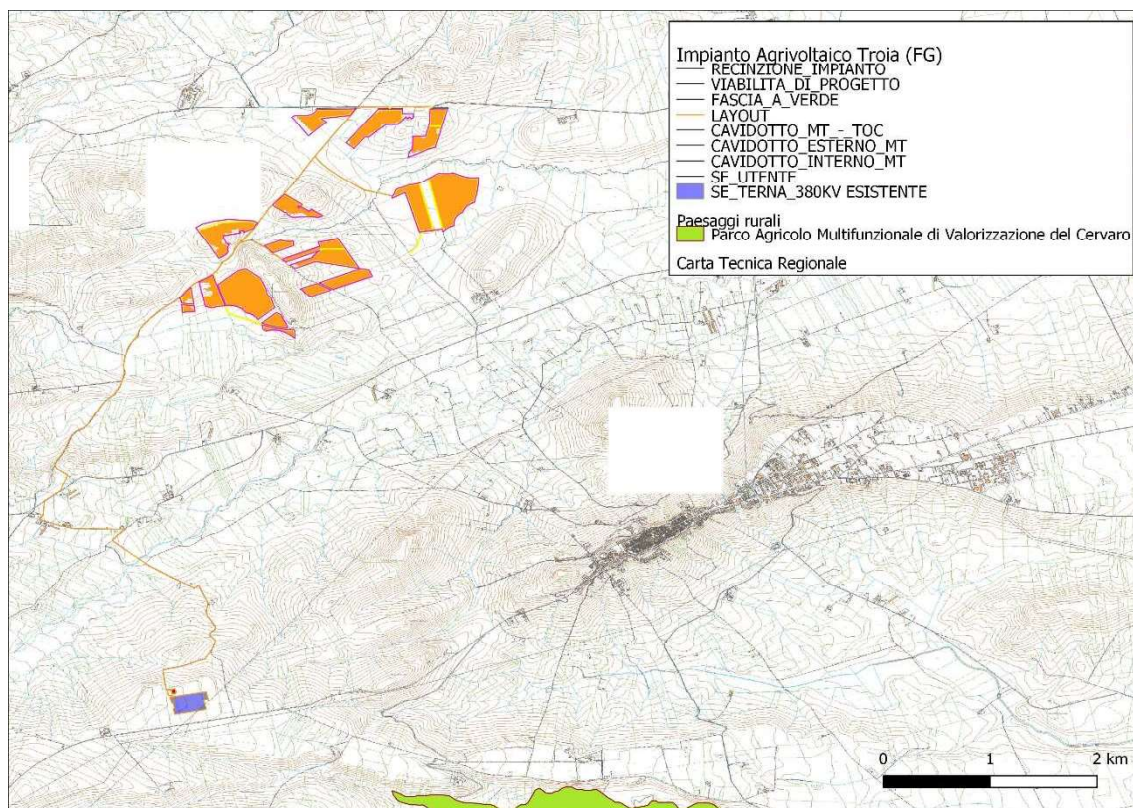

18 - Paesaggi rurali del Tavoliere rispetto al layout di impianto

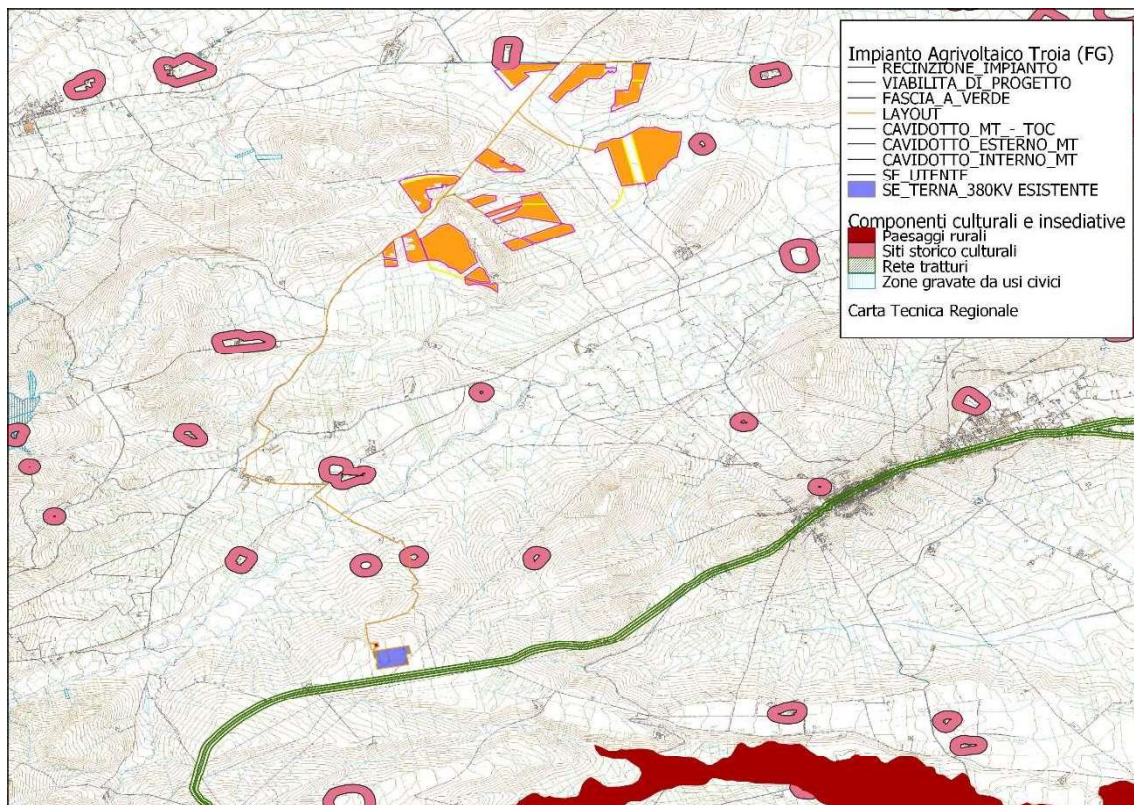

19 - Carta delle componenti culturali e insediative rispetto al layout di impianto

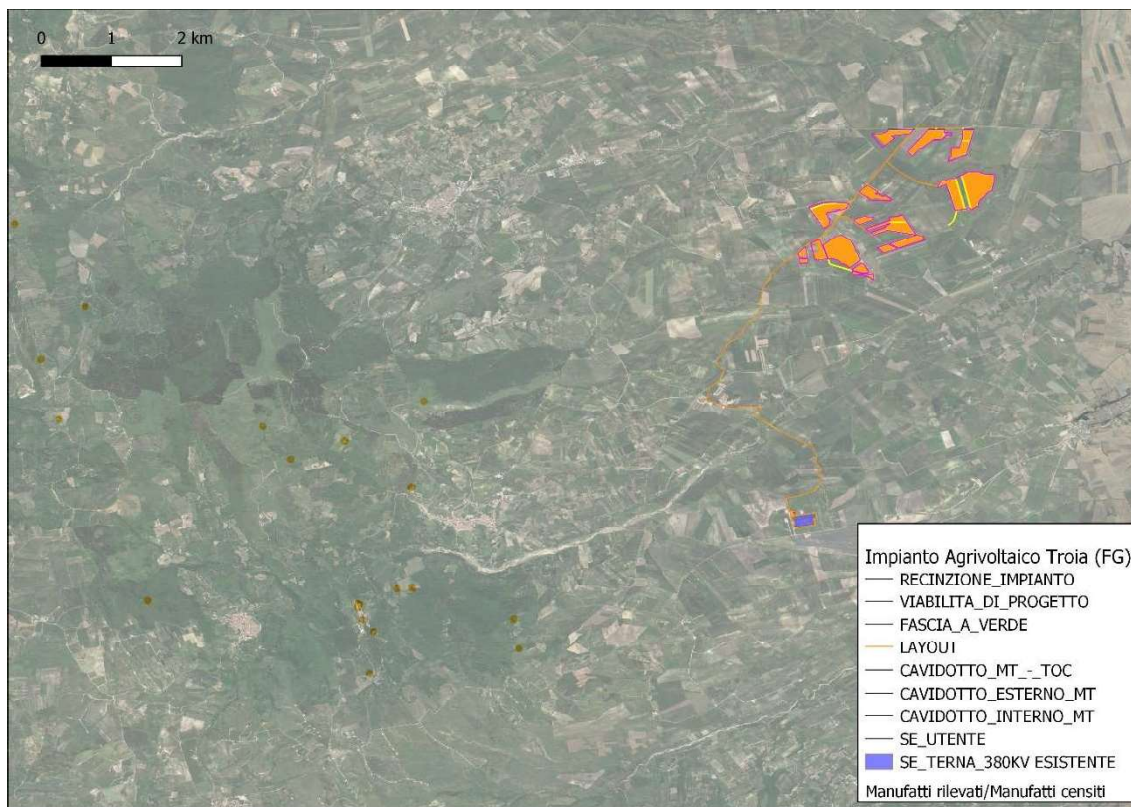

20 - Manufatti rilevati/censiti rispetto alle aree di progetto

## 11. Valutazioni finali

L'individuazione delle unità minime di paesaggio e delle aggregazioni complesse è scaturita da un lungo lavoro di analisi che, integrando numerosi fattori, sia fisico-ambientali sia storico culturali, ha permesso il riconoscimento di sistemi territoriali complessi in cui fossero evidenti le dominanti paesaggistiche che connotano l'identità di lunga durata di ciascun territorio. I paesaggi individuati grazie al lavoro di analisi e sintesi interpretativa sono distinguibili in base a caratteristiche e dominanti più o meno nette, a volte difficilmente perimetrabili. Tra i vari fattori considerati, la morfologia del territorio, associata alla litologia, è la caratteristica che meglio descrive, alla scala regionale, l'assetto generale dei paesaggi, i cui limiti ricalcano in modo significativo le principali strutture morfologiche desumibili dal DTM. Nel caso della Puglia però, a causa della sua relativa uniformità orografica, questo è risultato vero soltanto per alcuni ambiti (l'altopiano del Gargano, gli altipiani e ripiani delle Murge e della Terra di Bari, la corona del Subappennino). L'ambito del Tavoliere, che identifica le aree di impianto, racchiude

l'intero sistema delle pianure alluvionali comprese tra il Subappennino Dauno, il Gargano, la valle dell'Ofanto e l'Adriatico. Rappresenta la seconda pianura più vasta d'Italia ed è caratterizzata da una serie di ripiani degradanti che dal sistema dell'Appennino Dauno arrivano verso l'Adriatico. Presenta un ricco sistema fluviale che si sviluppa in direzione ovest-est con valli inizialmente strette e incassate che si allargano verso la foce a formare ampie aree umide. Il paesaggio del Tavoliere fino alla metà del secolo scorso si caratterizzava per la presenza di un paesaggio dalle ampie visuali, ad elevata naturalità e biodiversità e fortemente legato alla pastorizia: oggi fa riferimento, almeno nelle aree oggetto del presente lavoro, ad un paesaggio agrario tipicamente caratterizzato dalla monocoltura associata a colture intensive da pieno campo (orzo e grano nella fattispecie ma anche erbai e pascoli temporanei). Sulla base dei lavori e dei sopralluoghi condotti non sono stati rilevati e, pertanto, non interferiscono con le opere di progetto, elementi identitari del paesaggio quali muretti a secco, filari, alberi monumentali, ecc... Gli interventi culturali e mitigativi previsti armonizzeranno e attenueranno qualsivoglia intervento di natura antropica al solo scopo di inserire l'opera nel contesto ambientale del paesaggio agrario del comprensorio di riferimento.

Palermo, 24.10.2023

Il Tecnico  
Dott. Agr. Paolo Castelli

