

PROGETTO PER LA REALIZZAZIONE DI UN IMPIANTO PER LA  
PRODUZIONE DI ENERGIA MEDIANTE LO SFRUTTAMENTO DEL VENTO  
NEL TERRITORIO COMUNALE DI MESAGNE, BRINDISI E  
CELLINO SAN MARCO IN LOC. LO SPECCHIONE (BR)  
POTENZA NOMINALE 79,2 MW

**PROGETTO DEFINITIVO - SIA**

PROGETTAZIONE E SIA

ing. Fabio PACCAPELO

ing. Andrea ANGELINI

ing. Antonella Laura GIORDANO

ing. Francesca SACCAROLA

COLLABORATORI

ing. Giulia MONTRONE

ing. Francesco DE BARTOLO

geom. Rosa CONTINI

STUDI SPECIALISTICI

GEOLOGIA

geol. Matteo DI CARLO

ACUSTICA

ing. Antonio FALCONE

STUDIO FAUNISTICO

dott. nat. Fabio MASTROPASQUA

VINCA, STUDIO BOTANICO VEGETAZIONALE

E PEDO-AGRONOMICO

dr.ssa Lucia PESOLA

ARCHEOLOGIA

dr.ssa archeol. Domenica CARRASSO

INTERVENTI DI COMPENSAZIONE E VALORIZZAZIONE

arch. Gaetano FORNARELLI

arch. Andrea GIUFFRIDA

**SIA.ES.12 ARCHEOLOGIA**

**ES.12.2.2 Catalogo Mosi Multipoint  
Catalogo Mosi Multilinea**

REV. DATA DESCRIZIONE

REV.	DATA	DESCRIZIONE



## Sito 049 - Masseria Lo Mucchio (SABAP-BR-LE\_2023\_00024-NC\_00002\_049)

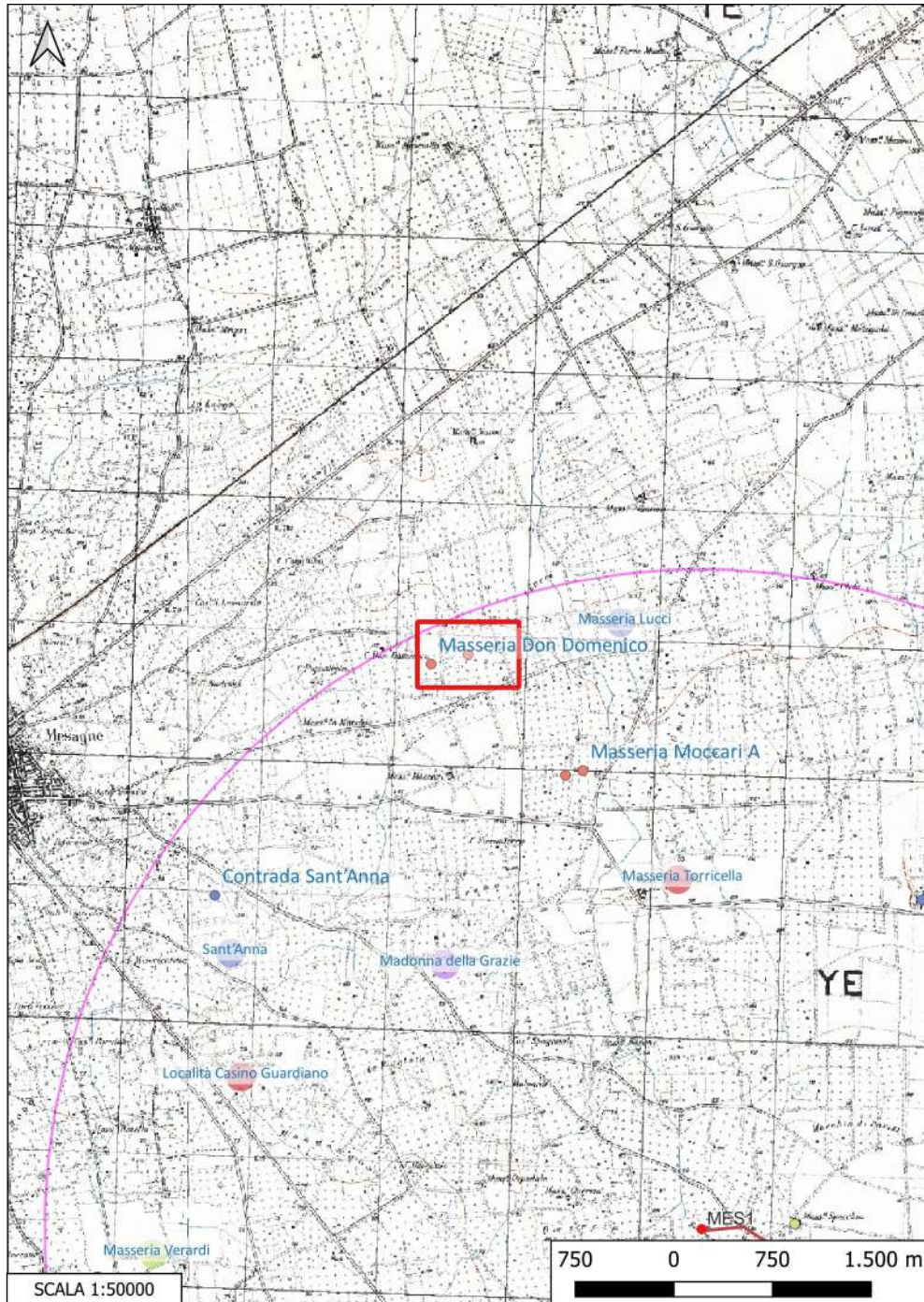

**Localizzazione:** Brindisi (BR), Masseria Lo Mucchio,

**Definizione e cronologia:** area di materiale mobile, {area di frammenti fittili}. {Età Romano repubblicana, Età Romano imperiale, Età Tardoantica},

**Modalità di individuazione**{dati bibliografici}

**Distanza dall'opera in progetto:**>1000 metri

**Potenziale:** potenziale alto

**Rischio relativo:** rischio nullo

**DESCRIZIONE:** Vasta area di concentrazione di frammenti fittili sgretolati e lacerti musivi in bianco e nero

**INTERPRETAZIONE :** Piccolo insediamento rurale di IV sec- metà II sec. a. C.; insediamento (villa) di età repubblicana; villa di età imperiale e tardoantica; probabile insediamento rurale di metà V- metà VI sec. d. C.

APROSIO M., Archeologia dei paesaggi a Brindisi dalla romanizzazione al Medioevo, Bari 2008, TUT 22

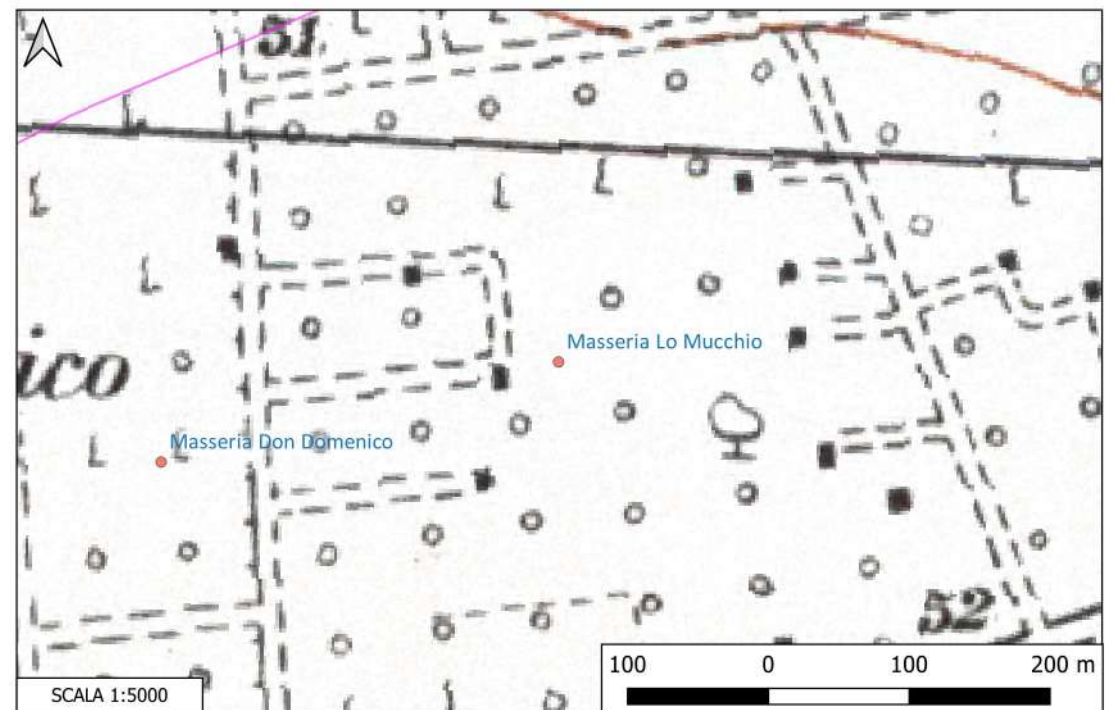

## Sito 050 - Masseria Don Domenico (SABAP-BR-LE\_2023\_00024-NC\_000002\_050)

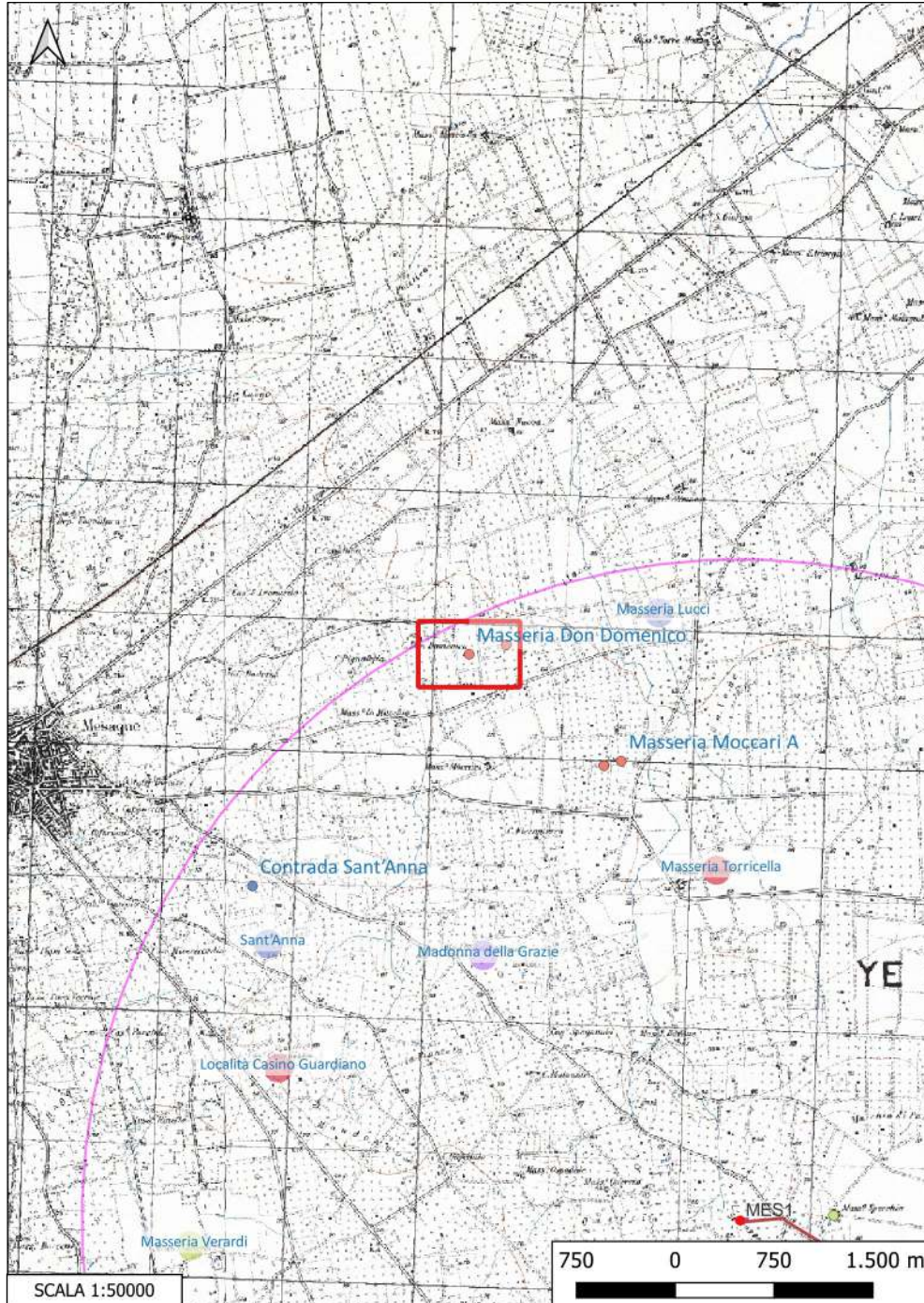

**Localizzazione:** Brindisi (BR), Masseria Don Domenico,

**Definizione e cronologia:** area di materiale mobile, {area di frammenti fittili}. {Età Romana},

**Modalità di individuazione**{dati bibliografici}

**Distanza dall'opera in progetto:**>1000 metri

**Potenziale:** potenziale basso

**Rischio relativo:** rischio nullo

**DESCRIZIONE:** Un frammento singolo di ceramica d'uso comune

**INTERPRETAZIONE :** Incerta frequentazione di età romana

APROSIO M., Archeologia dei paesaggi a Brindisi dalla romanizzazione al Medioevo, Bari 2008, TUT 125, p. 272

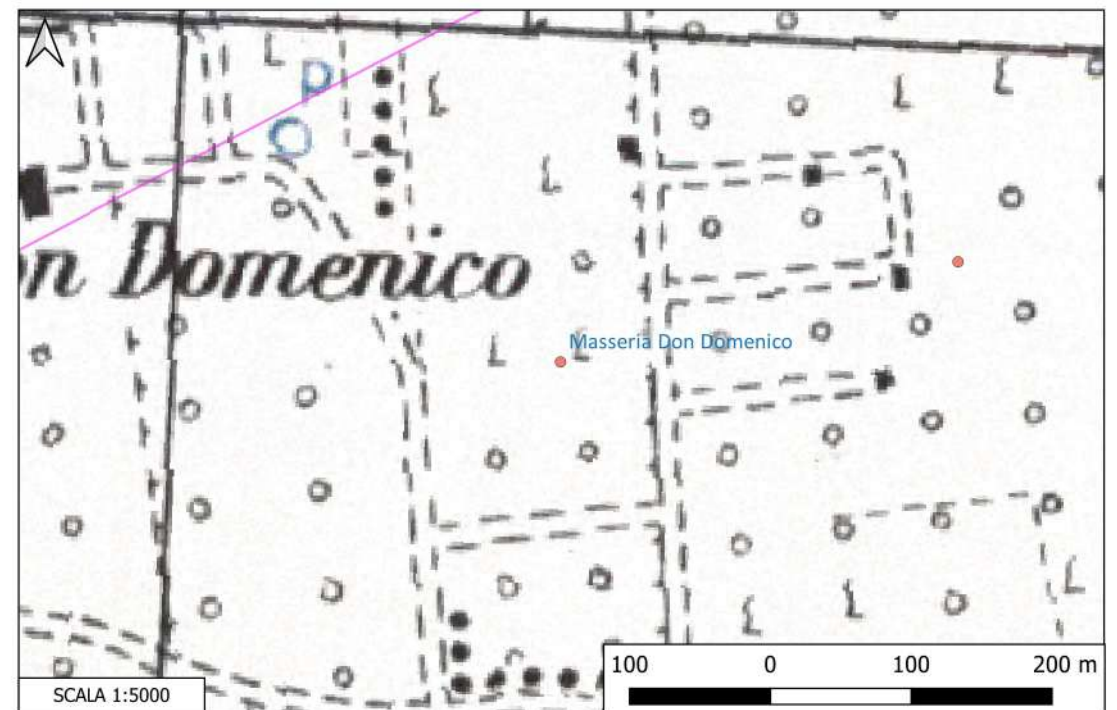

## Sito 051 - Masseria Moccari A (SABAP-BR-LE\_2023\_00024-NC\_000002\_051)

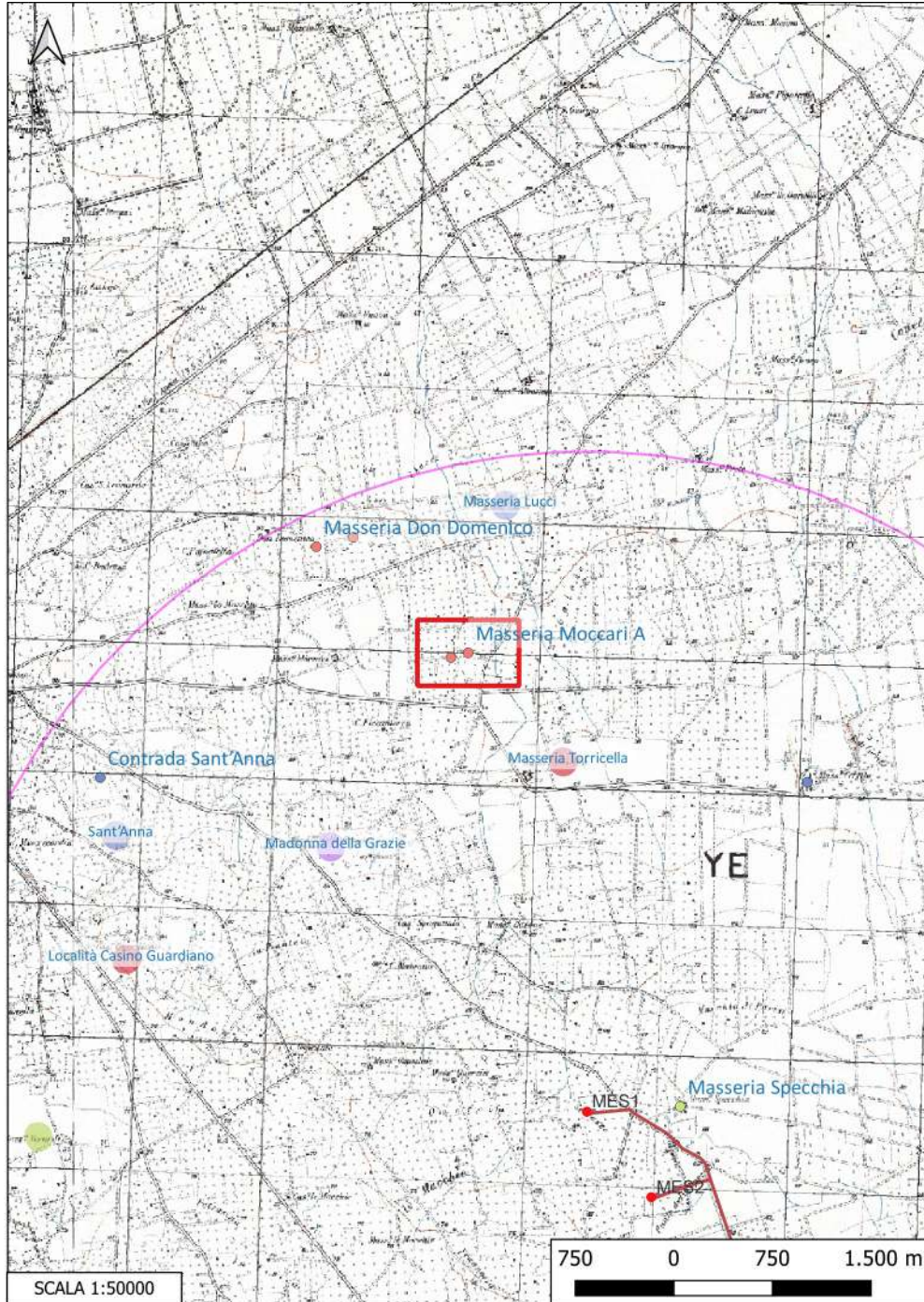

**Localizzazione:** Brindisi (BR), Masseria Moccari,

**Definizione e cronologia:** area di materiale mobile, {area di frammenti fittili e materiali da costruzione}. {Età Romano repubblicana, Età Romano imperiale},

**Modalità di individuazione**{dati bibliografici}

**Distanza dall'opera in progetto:**>1000 metri

**Potenziale:** potenziale alto

**Rischio relativo:** rischio nullo

**DESCRIZIONE:** Area (m 20x200) di concentrazione di frammenti fittili e mattoni refrattari

**INTERPRETAZIONE :** probabile villa rustica databile tra la metà del II e a metà del I sec. a.C.; probabile villa rusticadatabile tra la metà del II e il III sec. d.C.;

APROSIO M., Archeologia dei paesaggi a Brindisi dalla romanizzazione al Medioevo, Bari 2008, TUT 1064.

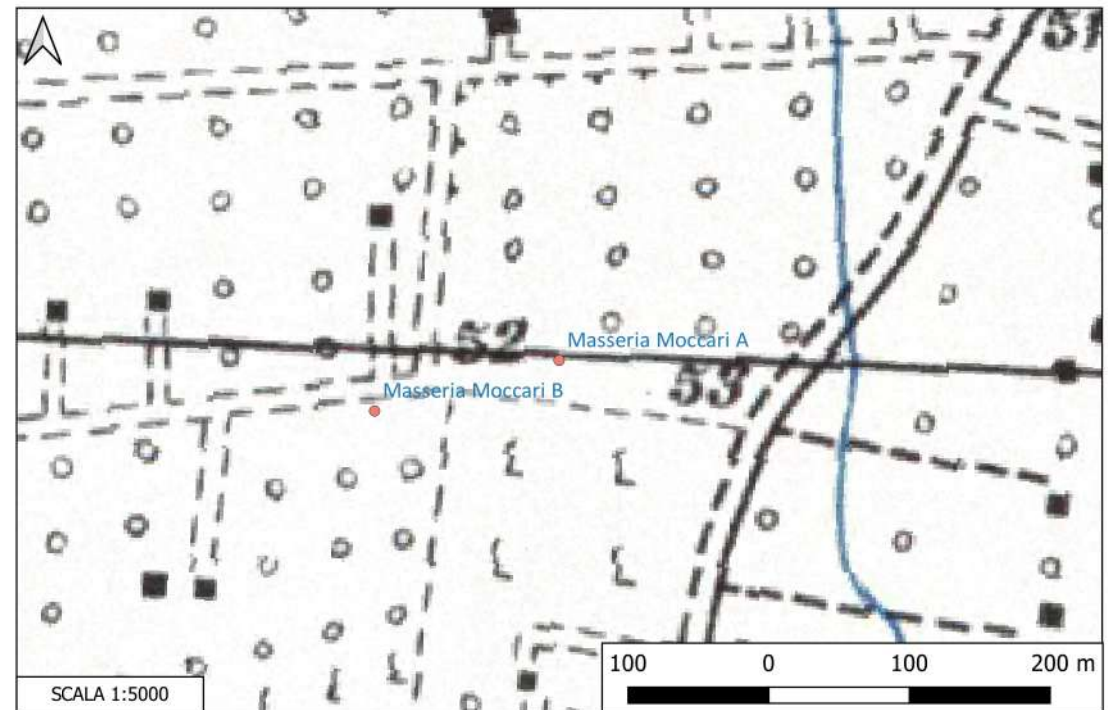

## Sito 052 - Masseria Moccari B (SABAP-BR-LE\_2023\_00024-NC\_000002\_052)

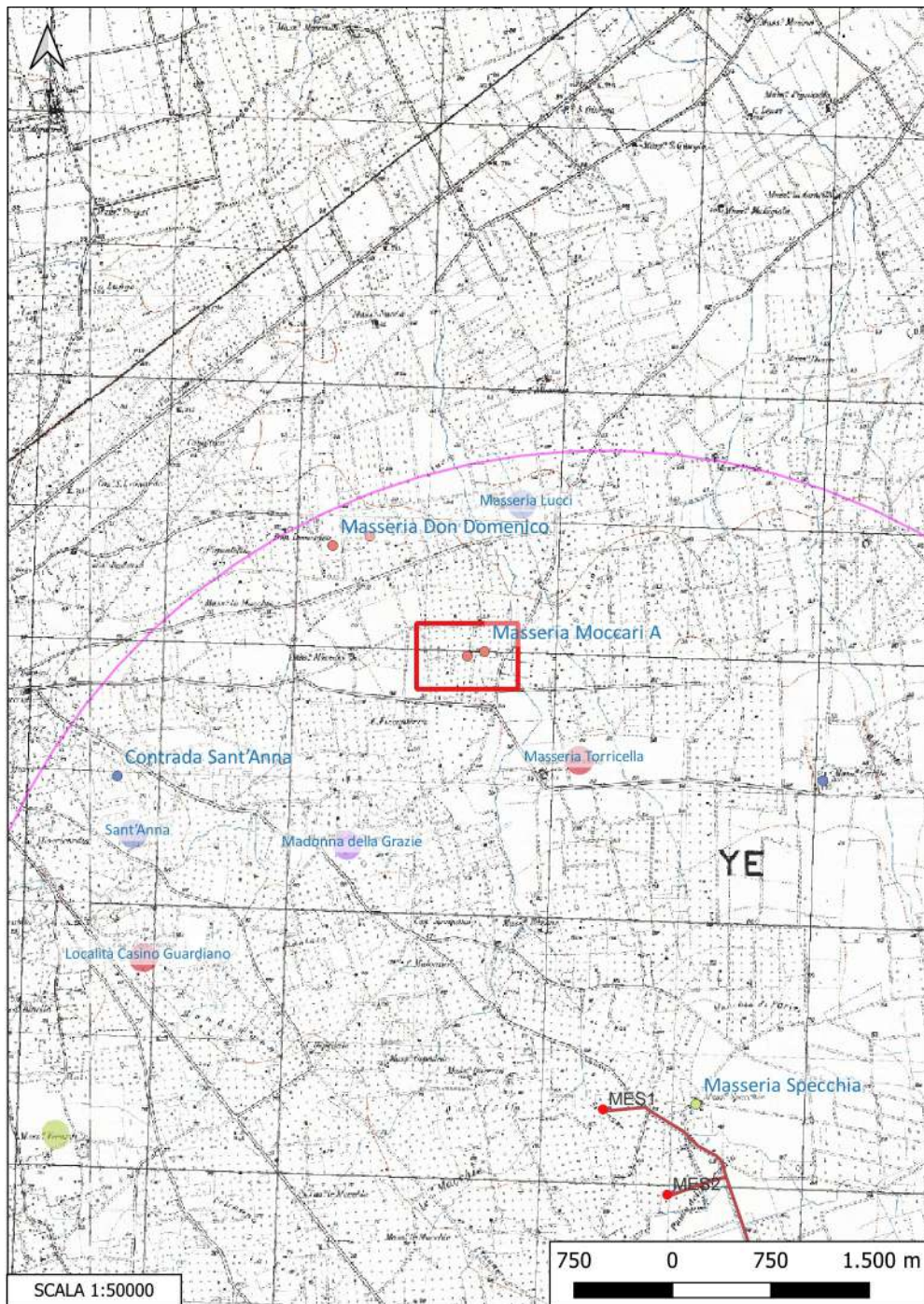

**Localizzazione:** Brindisi (BR), Masseria Moccari,

**Definizione e cronologia:** area di materiale mobile, {area di frammenti fittili}. {Età Romana},

**Modalità di individuazione**{dati bibliografici}

**Distanza dall'opera in progetto:**>1000 metri

**Potenziale:** potenziale alto

**Rischio relativo:** rischio nullo

**DESCRIZIONE:** Area di spargimento di frammenti fittili, in prevalenza coppi

**INTERPRETAZIONE :** dubbio insediamento rurale di età romana;

APROSIO M., Archeologia dei paesaggi a Brindisi dalla romanizzazione al Medioevo, Bari 2008, TUT 1065.

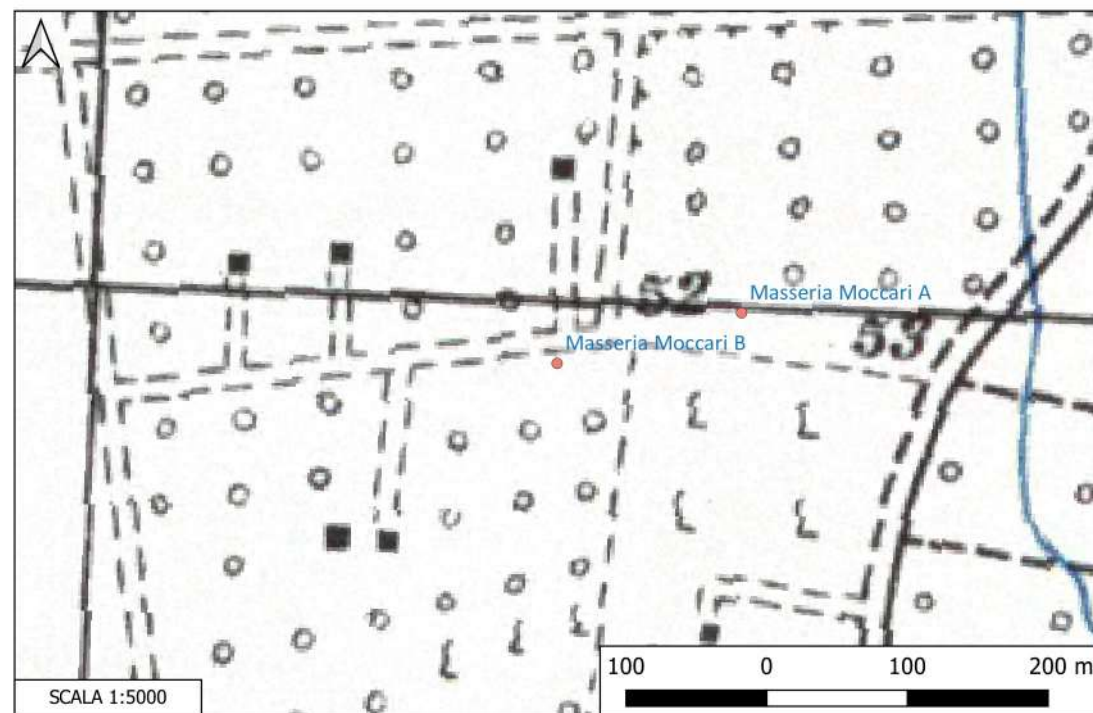

## Sito 053 - Masseria Cerrito (SABAP-BR-LE\_2023\_00024-NC\_000002\_053)

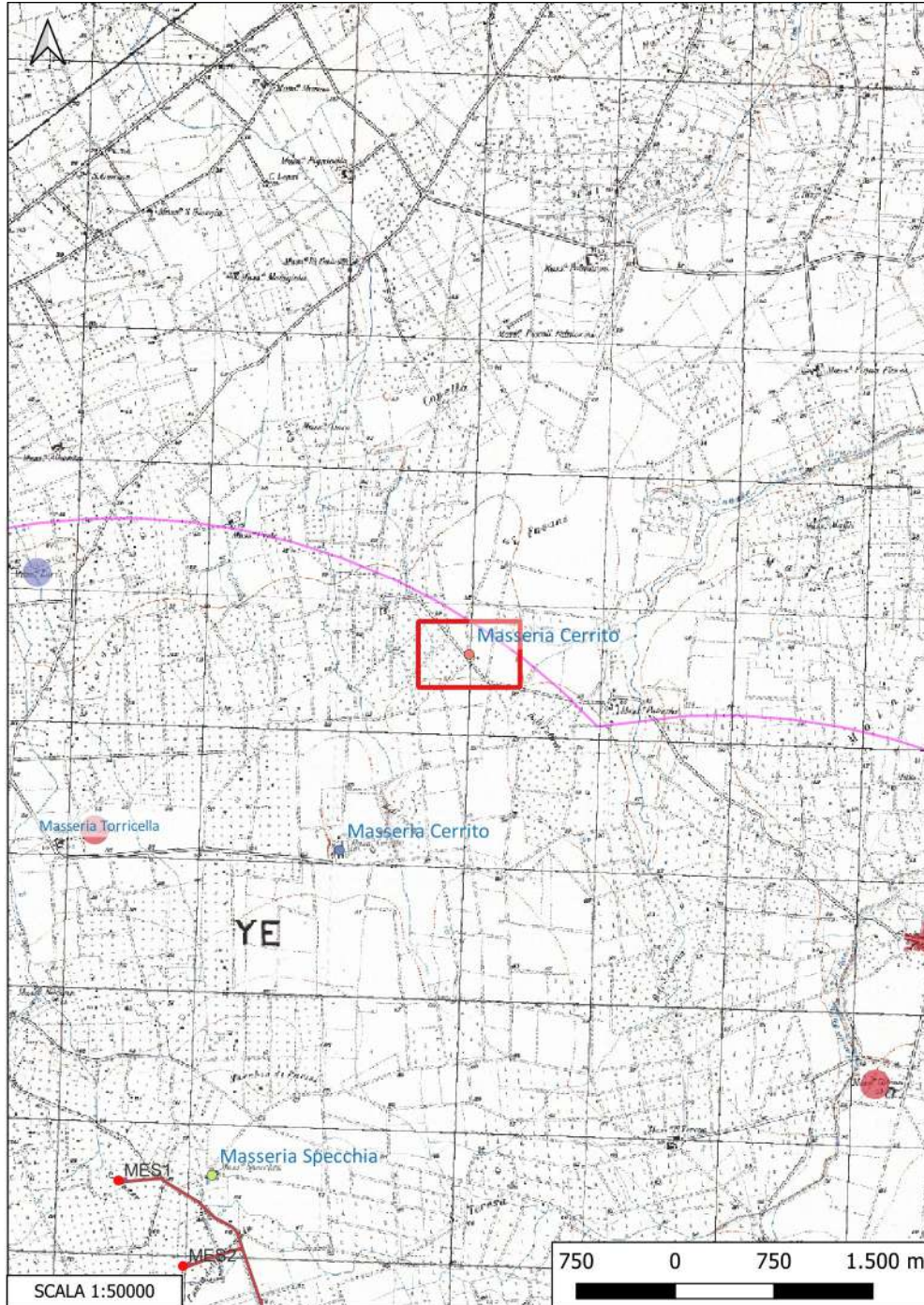

**Localizzazione:** Brindisi (BR), Masseria Cerrito,

**Definizione e cronologia:** area di materiale mobile, {area di frammenti fittili, industria litica}. {Età Romano repubblicana, Età Moderna},

**Modalità di individuazione**{dati bibliografici}

**Distanza dall'opera in progetto:**>1000 metri

**Potenziale:** potenziale alto

**Rischio relativo:** rischio nullo

**DESCRIZIONE:** Area di strumenti litici, un'anfora greco italica e frammenti di epoca moderna

**INTERPRETAZIONE :** Possibile frequentazione di metà III- metà II sec. a C.

APROSIO M., Archeologia dei paesaggi a Brindisi dalla romanizzazione al Medioevo, Bari 2008, TUT 1228

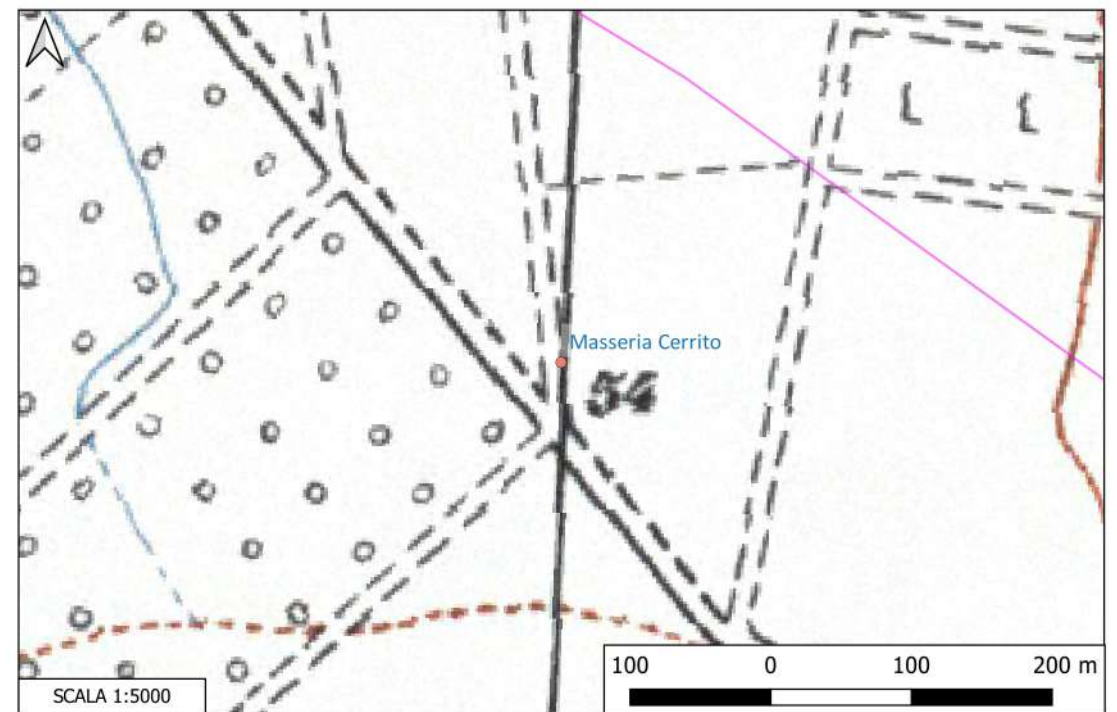

## Sito 054 - Contrada Sant'Anna (SABAP-BR-LE\_2023\_00024-NC\_000002\_054)

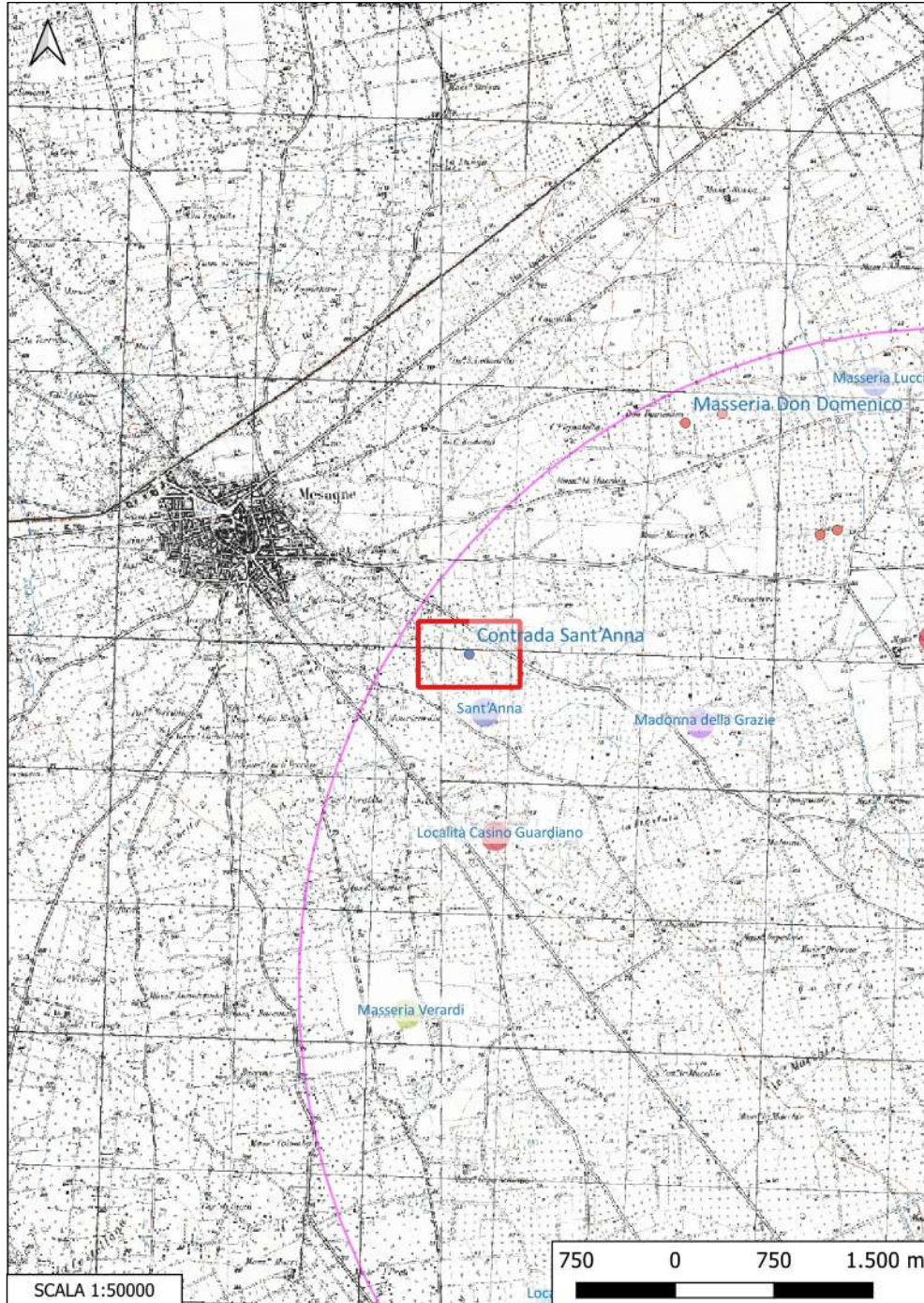

**Localizzazione:** Mesagne (BR), Contrada Sant'Anna,

**Definizione e cronologia:** insediamento, {villa}. {Età Romano imperiale, Età Tardoantica},

**Modalità di individuazione**{dati bibliografici}

**Distanza dall'opera in progetto:**>1000 metri

**Potenziale:** potenziale alto

**Rischio relativo:** rischio nullo

**DESCRIZIONE:** Villa romana databile tra la metà del I e la metà del VI sec. d.C., con tre epigrafi funerarie di schiavi

**INTERPRETAZIONE :** Villa di età romano imperiale e tardoantica

APROSIO M., Archeologia dei paesaggi a Brindisi dalla romanizzazione al Medioevo, Bari 2008, TUT 417.

QUILICI L., QUILICI GIGLI S. (a cura di), Repertorio dei beni culturali archeologici della provincia di Brindisi, Fasano 1975, S5

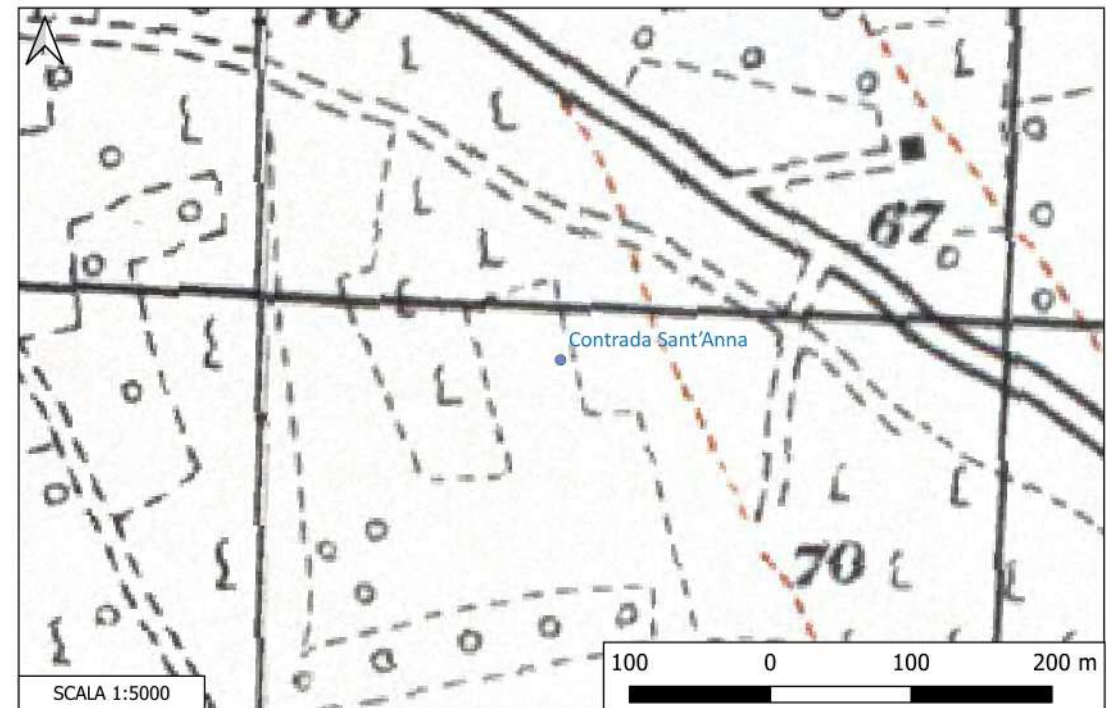

## Sito 055 - Masseria Grande (SABAP-BR-LE\_2023\_00024-NC\_000002\_055)

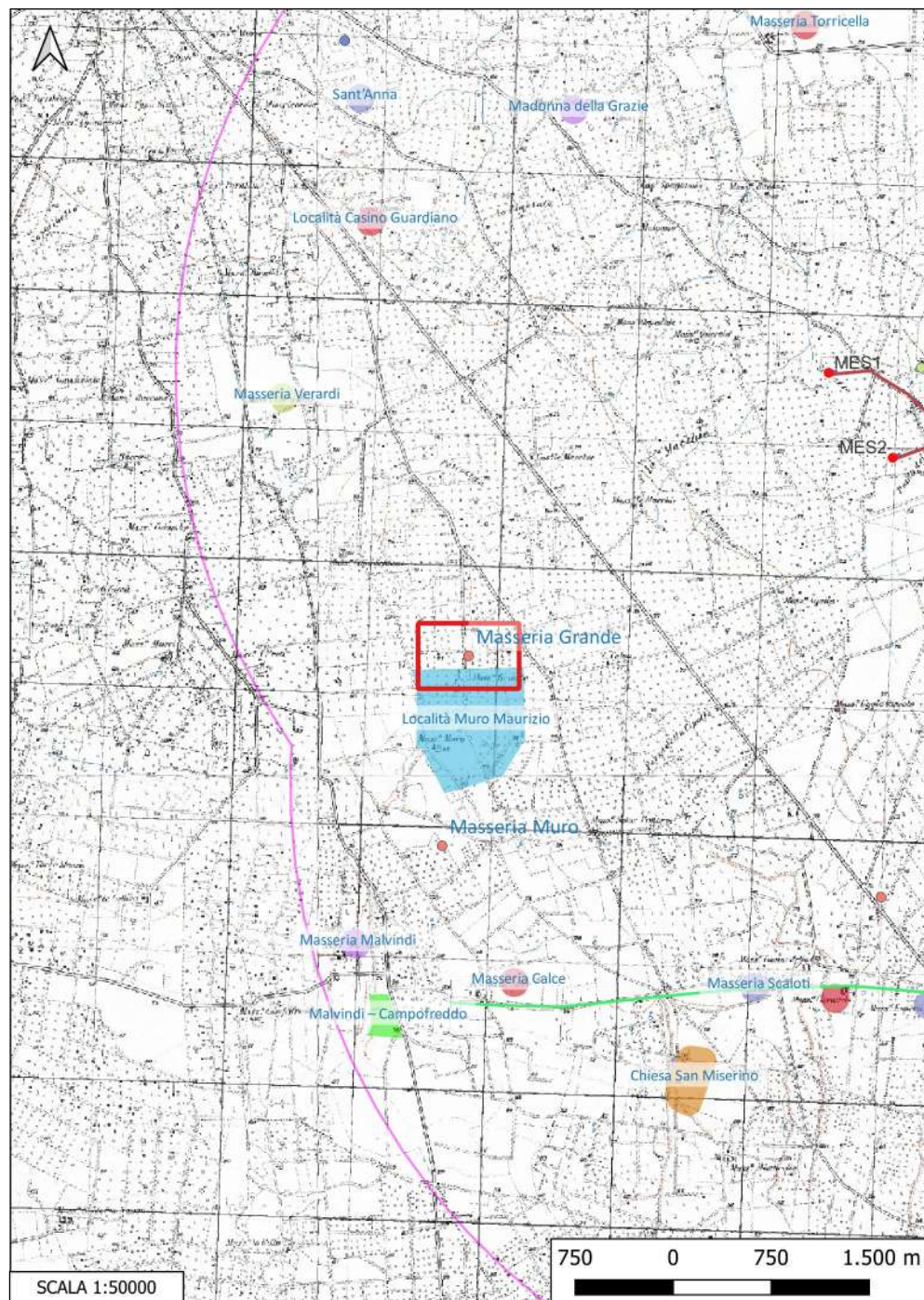

**Localizzazione:** Mesagne (BR), Masseria Grande,

**Definizione e cronologia:** area di materiale mobile, {area di frammenti fittili}. {Età Romano imperiale, Età Tardoantica},

**Modalità di individuazione**{dati bibliografici}

**Distanza dall'opera in progetto:**>1000 metri

**Potenziale:** potenziale medio

**Rischio relativo:** rischio nullo

**DESCRIZIONE:** Insedimento di III- IV sec. d. C., nei pressi di Muro Maurizio

**INTERPRETAZIONE :** Insedimento di metà II- V sec. d. C., casale medievale

**APROSIO M.,** Archeologia dei paesaggi a Brindisi dalla romanizzazione al Medioevo, Bari 2008, TUT 429

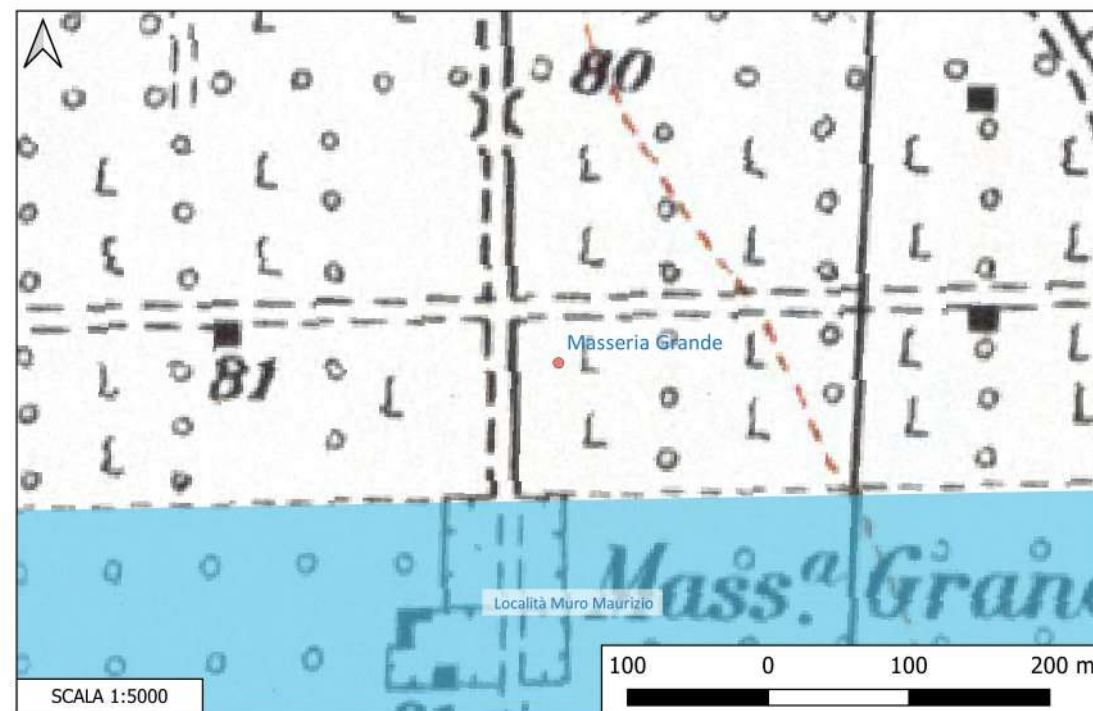



## Sito 056 - Masseria Muro (SABAP-BR-LE\_2023\_00024-NC\_000002\_056)

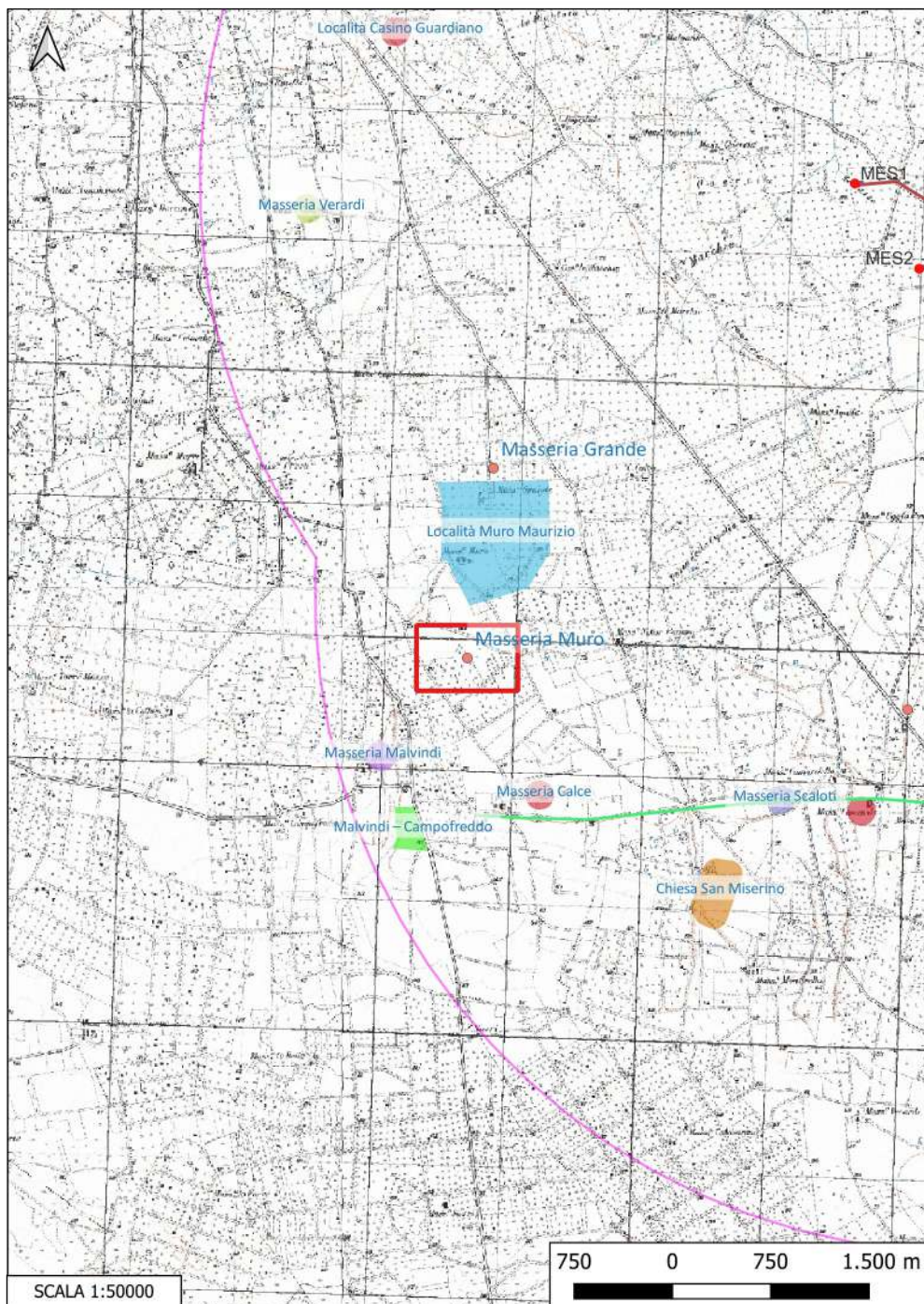

**Localizzazione:** Mesagne (BR), Masseria Muro,

**Definizione e cronologia:** area di materiale mobile, {area di frammenti fittili e materiali da costruzione}. {Età Romano repubblicana, Età Romano imperiale, Età Tardoantica},

**Modalità di individuazione**{dati bibliografici}

**Distanza dall'opera in progetto:**>1000 metri

**Potenziale:** potenziale alto

**Rischio relativo:** rischio nullo

**DESCRIZIONE:** Area di frammenti fittili di circa 2500 mq. Si constatano frammenti di ceramica sigillata italiana e soprattutto in terra sigillata africana, in ceramica comune depurata e da cucina oltre a due frammenti di anfore e doli.

**INTERPRETAZIONE :** Insediamento di età romana

CERA G., Topografia e popolamento nell'Alto Salento. Il territorio di Mesagne dalla Preistoria alla Tarda Antichità, Carta Archeologica d'Italia. Puglia, Foggia 2015, p. 128-129, sito 84.

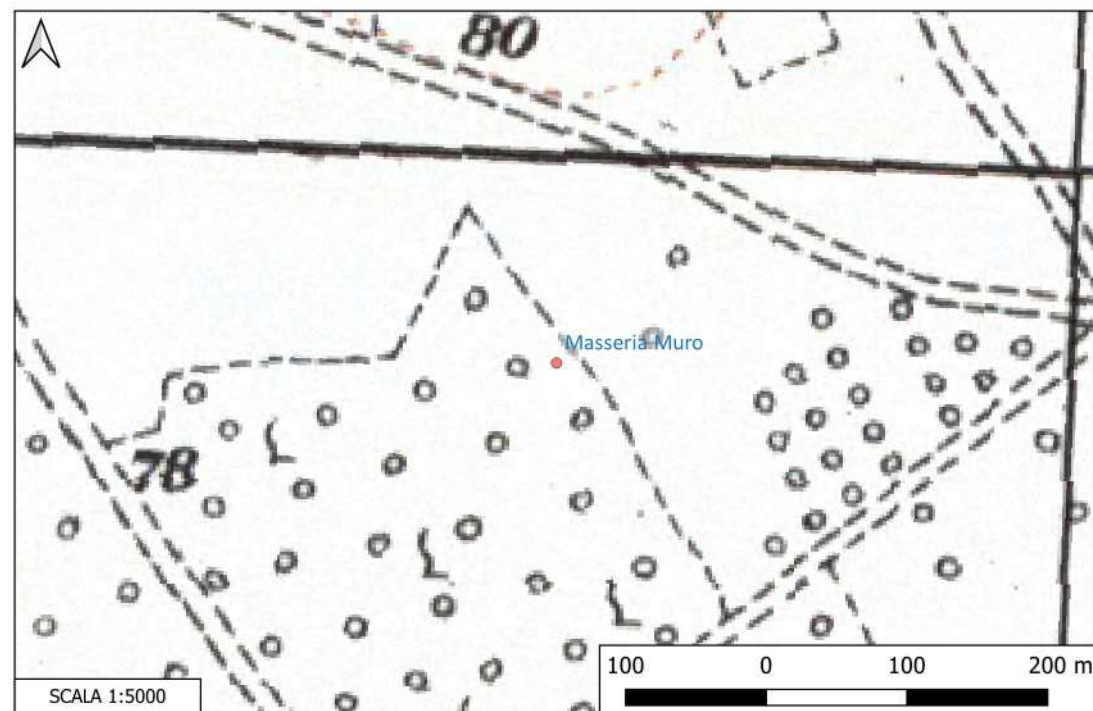

## Sito 057 - Località Cuciulina B (SABAP-BR-LE\_2023\_00024-NC\_000002\_057)

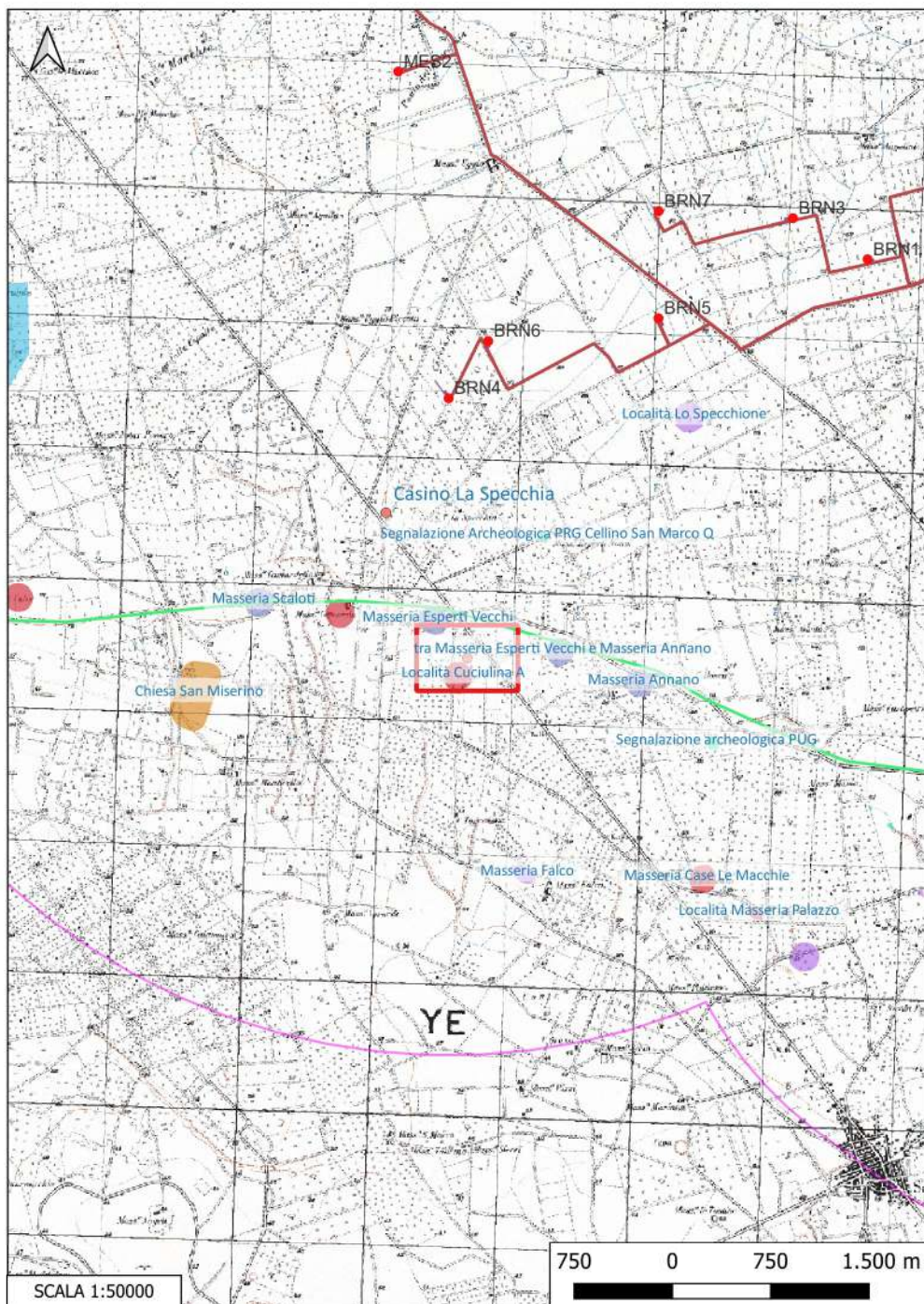

**Localizzazione:** Cellino San Marco (BR), Località Cuciulina,

**Definizione e cronologia:** area di materiale mobile, {area di frammenti fittili}. {Età Romano repubblicana, Età Romano imperiale},

**Modalità di individuazione**{dati bibliografici}

**Distanza dall'opera in progetto:**>1000 metri

**Potenziale:** potenziale alto

**Rischio relativo:** rischio nullo

**DESCRIZIONE:** Ricognizioni di superficie hanno permesso di puntualizzare la localizzazione dell'insediamento a Sud di Masseria Esperti Vecchi registrando su un'ampia area estesa circa 500 mq la presenza di numerosi frammenti fittili (densità fr. 14-24/ mq).

**INTERPRETAZIONE :** Insediamento di carattere produttivo-residenziale frequentato dall'età ellenistico-repubblicana alla prima età imperiale

POLITO C., Verifica preventiva dell'interesse archeologico. Relazione tecnico-scientifica. PROGETTO IMPIANTO AGRIVOLTAICO SITO NEI COMUNI DI BRINDISI E CELLINO SAN MARCO IN PROVINCIA DI BRINDISI IMPIANTO AGRIVOLTAICO BRINDISI, Marseiglia Group, prima emissione 01/02/2022, sito 16

C. NAPOLITANO, Carta archeologica del territorio comunale di Cellino San Marco (BR) - Archivio SABAP di Taranto, n°1693, pp.49-50.

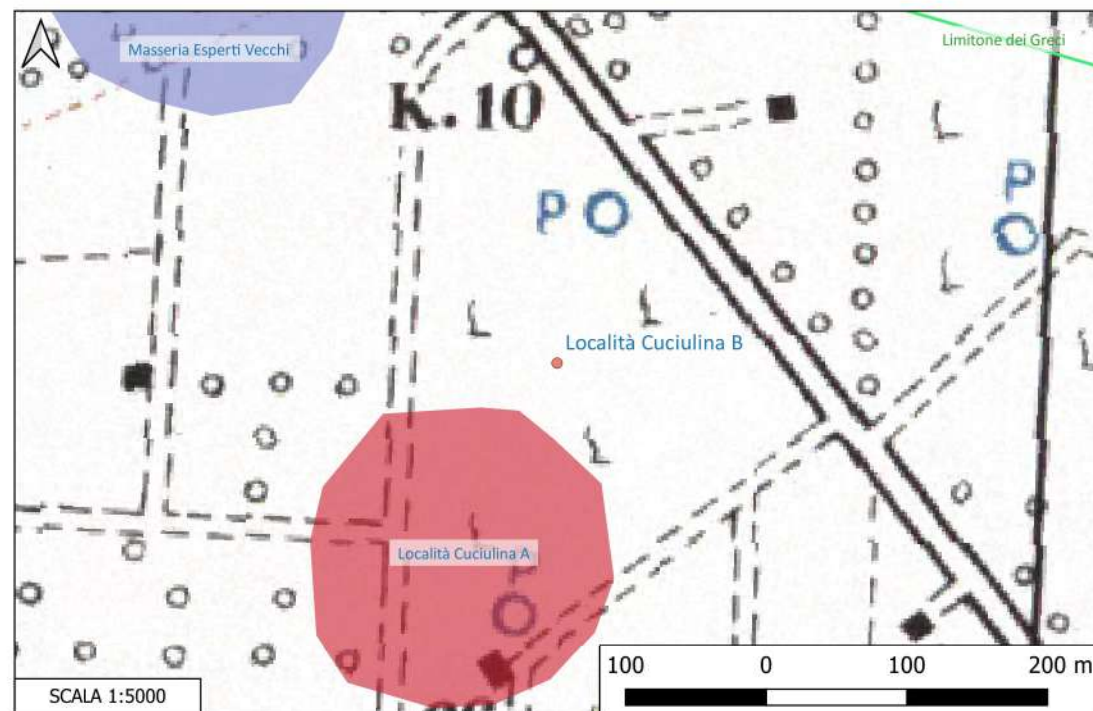

## Sito 058 - Casino La Specchia (SABAP-BR-LE\_2023\_00024-NC\_00002\_058)

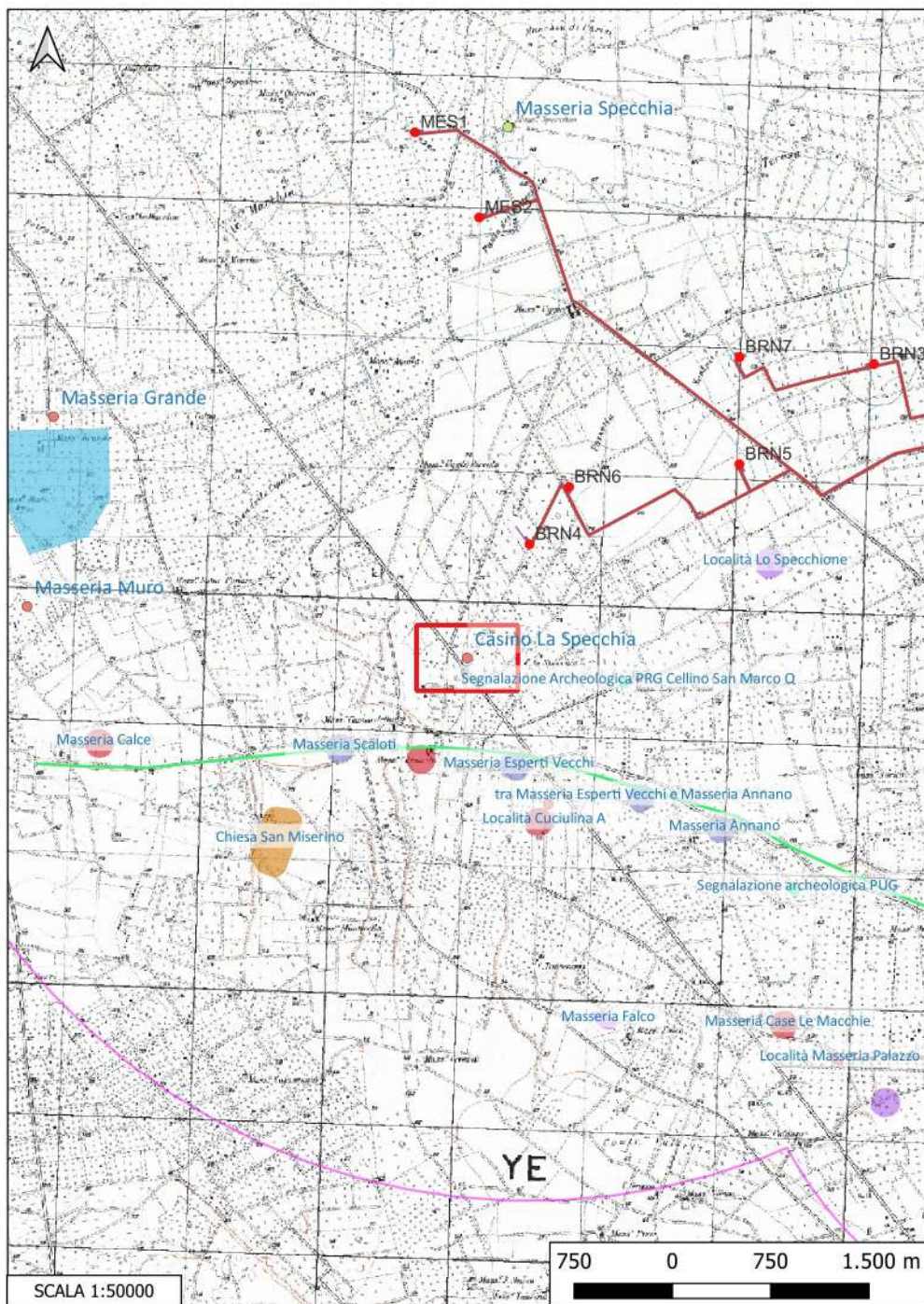

**Localizzazione:** Brindisi (BR), Casino La Specchia,

**Definizione e cronologia:** area di materiale mobile, {area di frammenti fittili}. {Età Romana, Età Bassomedievale},

**Modalità di individuazione:** {dati di archivio, documentazione di indagini archeologiche}

**Distanza dall'opera in progetto:** 500-1000 metri

**Potenziale:** potenziale alto

**Rischio relativo:** rischio basso

**DESCRIZIONE:** Area di frammenti fittili a concentrazione media costituita da pochi fr. di ceramica acroma di età genericamente romana ed un fr. di sigillata italica; diversi fr. di coppo, anforacei e ceramica acroma ad impasto depurato bassomedievale

**INTERPRETAZIONE:** Frequentazione di età romana e medievale

GUACCI P., Relazione Archeologica Preventiva, Impianto agrivoltaiico con generatore della potenza nominale di 63,86 MWp dotato di sistema di accumulo di 50 Mw e 200 Mwh (comuni di Mesagne e Brindisi), Alcyone Sol S. r. l., prima emissione 14/12/2022, UT 8

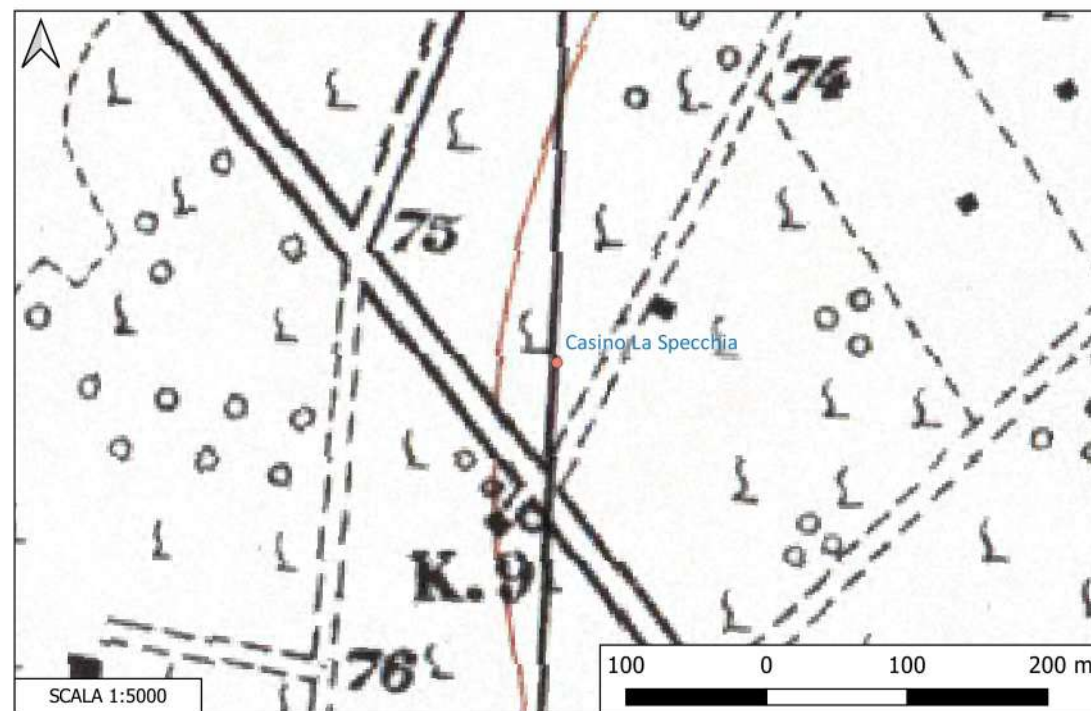

## Sito 059 - Canale Pescamonti (SABAP-BR-LE\_2023\_00024-NC\_00002\_059)

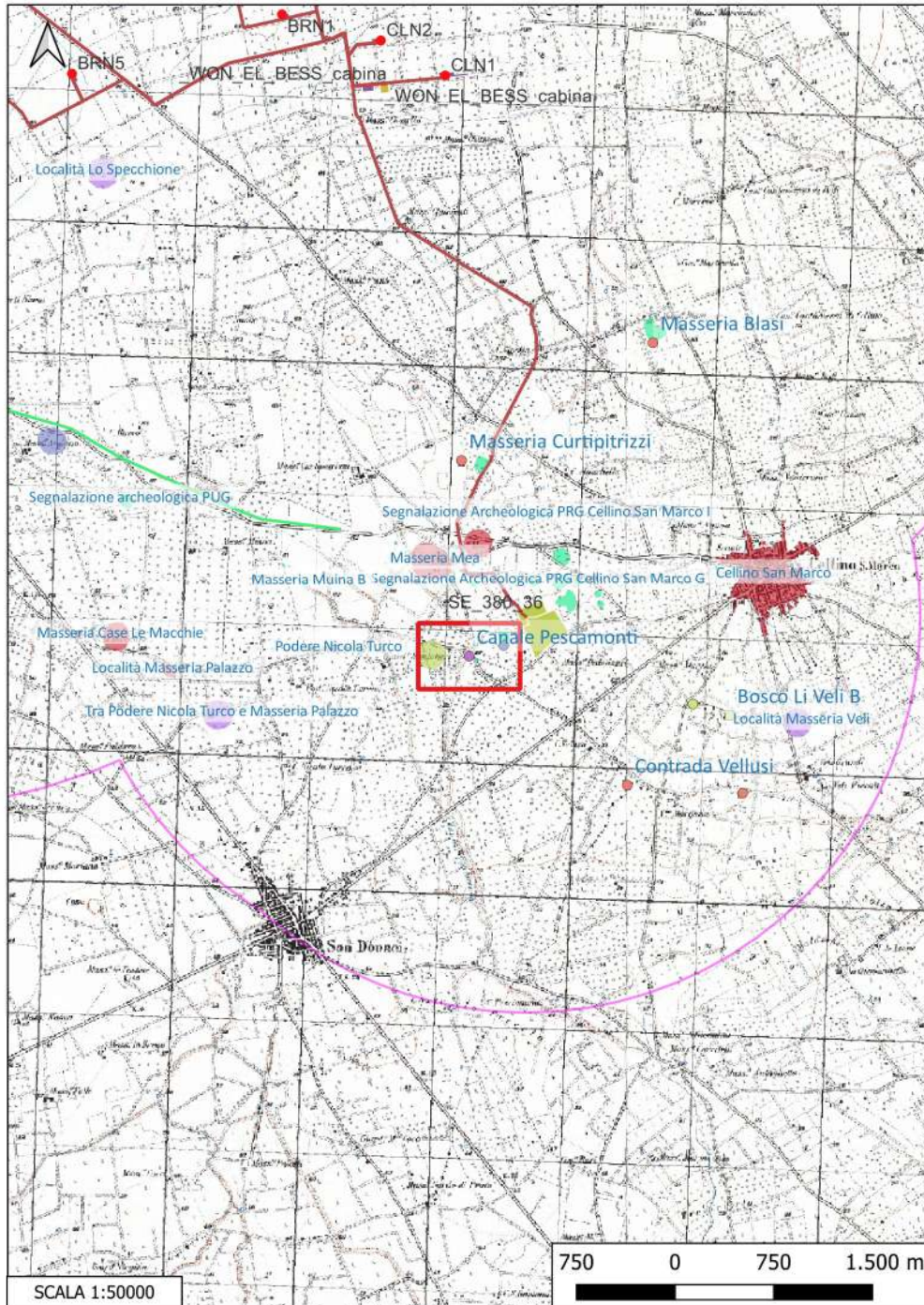

**Localizzazione:** San Donaci (BR), ,

**Definizione e cronologia:** infrastruttura viaria, {ponte}. {Età Romano repubblicana},

**Modalità di individuazione:**{dati di archivio, documentazione di indagini archeologiche}

**Distanza dall'opera in progetto:**200-500 metri      **Potenziale:** potenziale alto

**Rischio relativo:** rischio nullo

**DESCRIZIONE:** Ponte-cunicolo atto all'attraversamento di un piccolo corso d'acqua. La struttura garantisce il passaggio dell'acqua per mezzo di un cunicolo molto stretto. Esso è composto da blocchi di calcarenite squadrati di grandi dimensioni a sostegno di un piano stradale oggi non più visibile

**INTERPRETAZIONE :** Ponte

NAPOLITANO 2022 – NAPOLITANO C., Relazione Archeologica, REALIZZAZIONE DI IMPIANTO AGRIVOLTAICO CON PRODUZIONE AGRICOLA E DI ENERGIA ELETTRICA DA FONTE RINNOVABILE FOTVOLTAICA DA UBICARSI IN AGRO DI CELLINO SAN MARCO (BR) E DELLE RELATIVE OPERE DI CONNESSIONE ALLA STAZIONE DI CONNESSIONE ELETTRICA SE NEL COMUNE DI CELLINO SAN MARCO (BR), MATE SYSTEM S.R.L., 26/10/2022, sito 4

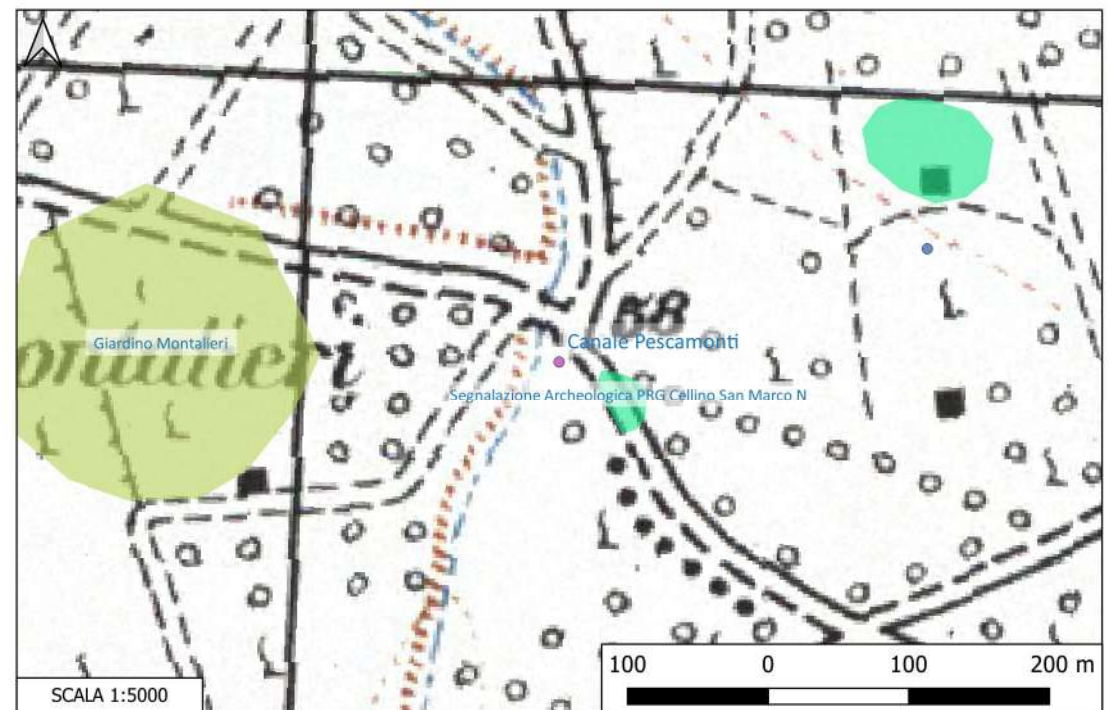

## Sito 060 - Masseria Aurigiano (SABAP-BR-LE\_2023\_00024-NC\_000002\_060)

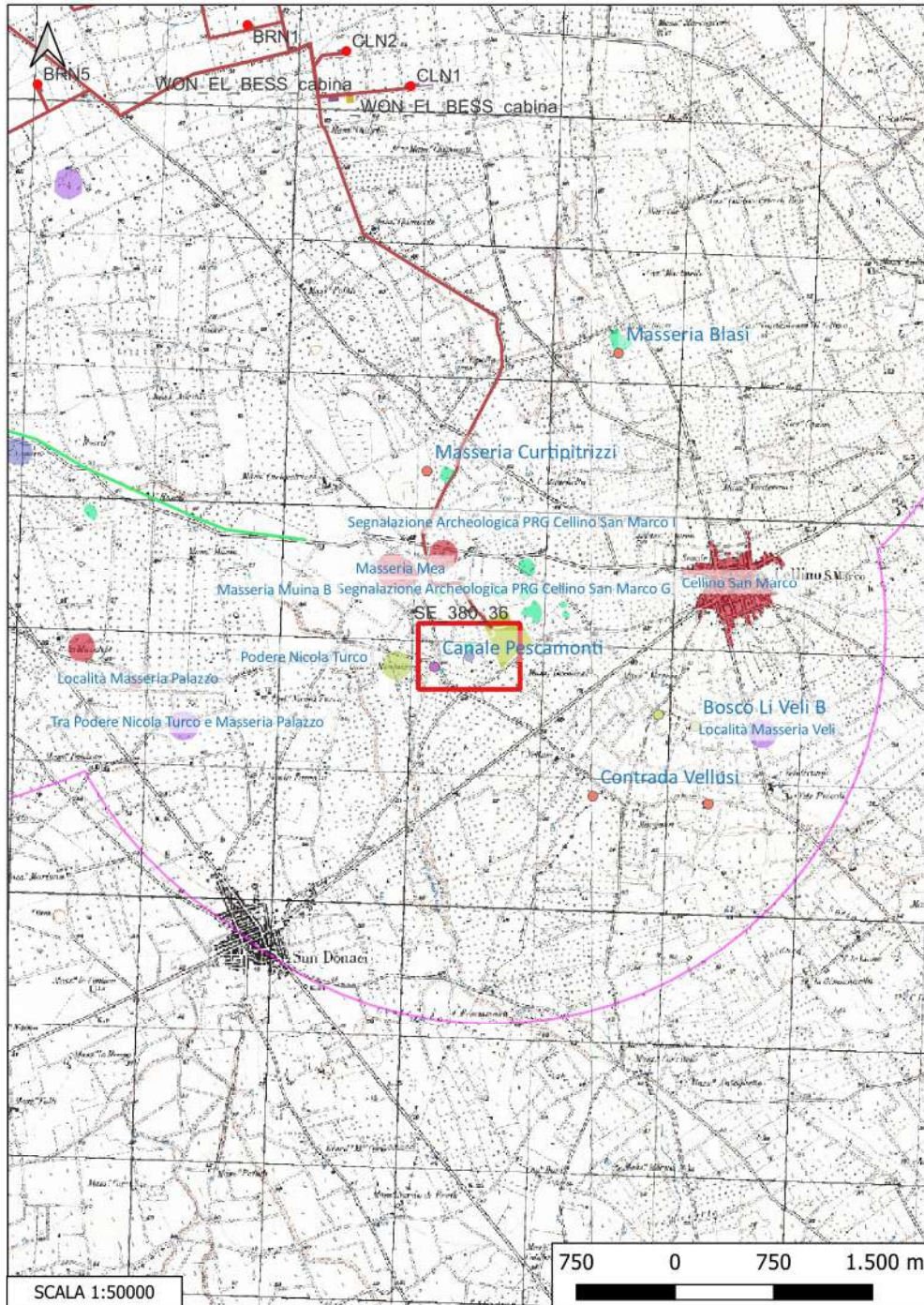

**Localizzazione:** Cellino San Marco (BR), Masseria Aurigiano ,

**Definizione e cronologia:** insediamento, {}, {Età Romano repubblicana, Età Romano imperiale},

**Modalità di individuazione**{dati bibliografici}

**Distanza dall'opera in progetto:**100-200 metri

**Potenziale:** potenziale alto

**Rischio relativo:** rischio medio

**DESCRIZIONE:** L'area si trova immediatamente a SW del moderno abitato di Cellino San Marco, a metà strada fra gli antichi insediamenti messapici di Valesio e Li Castelli di S. Pancrazio Salentino. Documentato per la prima volta da Scarano-Catanzaro in occasione del rinvenimento di due tombe messapiche, l'unità Topografica fa parte di un complesso insediamento composto da diverse concentrazioni di materiali. superficie interessata dallo spargimento di ceramica è molto ampia (oltre 16.000 mq) e presenta molto materiale litico da costruzione. La concentrazione dei reperti è compresa fra i 30 ed i 45 frammenti per m/q. Sul campo è stata osservata la presenza di anfore africane da trasporto, TSCA A, C e D, diversi frammenti di pietra lavica, grandi contenitori, reperti in vetro, ceramica da cucina, da fuoco e d'uso comune. L'insediamento è databile fra il I ed il IV d.C., tuttavia, il forte sviluppo di età imperiale potrebbe aver compromesso la visibilità delle fasi precedenti.

**INTERPRETAZIONE :** Insediamento di età romano imperiale

NAPOLITANO C., Valutazione preventiva del Rischio Archeologico, PROGETTO PER LA REALIZZAZIONE DI UN IMPIANTO PER LA PRODUZIONE DI ENERGIA ELETTRICA DA FONTI RINNOVABILI, NONCHÉ OPERE CONNESSE ED INFRASTRUTTURE, DI POTENZA PREVISTA IMMESSA IN RETE PARI A 105,40 MW ALIMENTATO DA FONTE EOLICA DENOMINATO "APPIA SAN MARCO", Energia Levante S.r.l., luglio 2022, sito 5

NAPOLITANO C., Relazione Archeologica, REALIZZAZIONE DI IMPIANTO AGRIVOLTAICO CON PRODUZIONE AGRICOLA E DI ENERGIA ELETTRICA DA FONTE RINNOVABILE FOTOVOLTAICA DA UBICARSI IN AGRO DI CELLINO SAN MARCO (BR) E DELLE RELATIVE OPERE DI CONNESSIONE ALLA STAZIONE DI CONNESSIONE ELETTRICA SE NEL COMUNE DI CELLINO SAN MARCO (BR), MATE SYSTEM S.R.L., 26/10/2022, sito 21

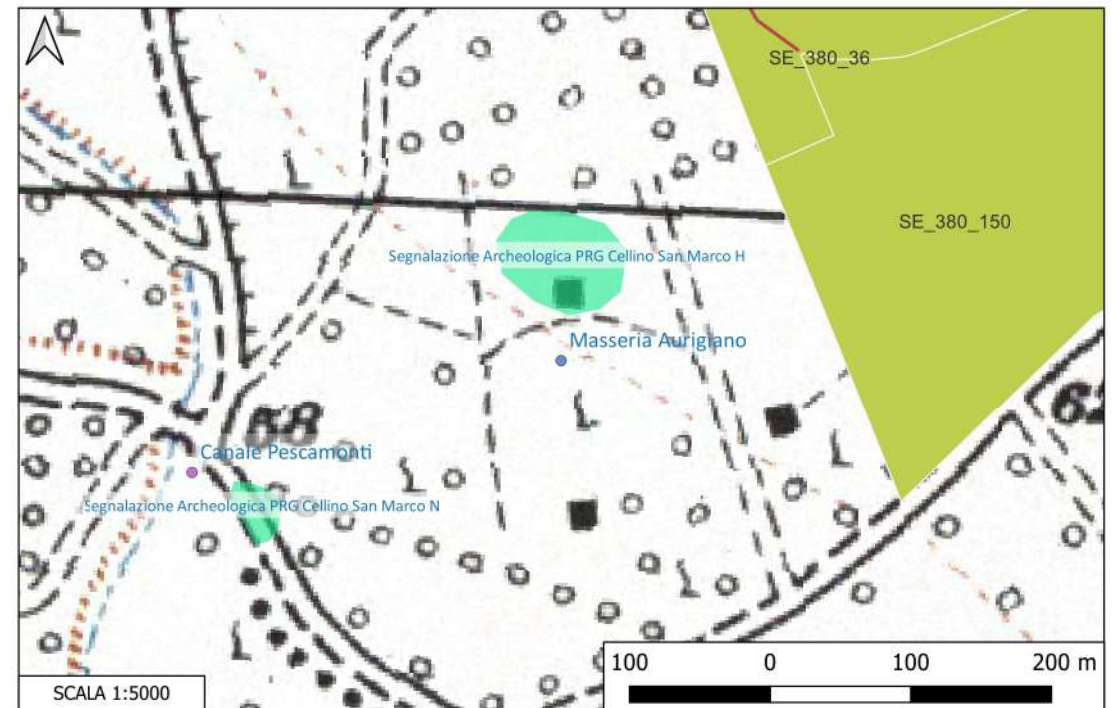

## Sito 061 - Contrada Vellusi (SABAP-BR-LE\_2023\_00024-NC\_000002\_061)

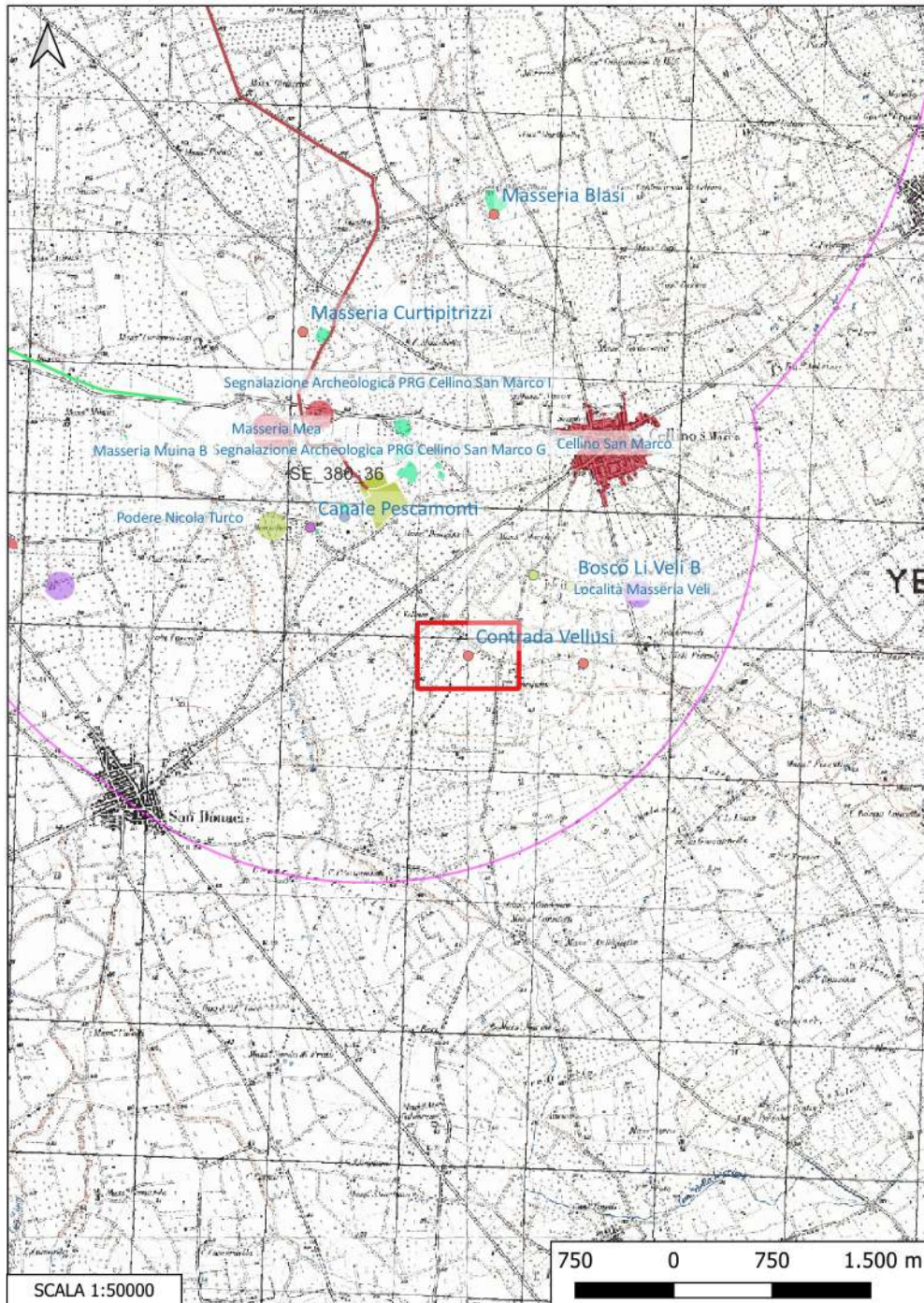

**Localizzazione:** San Donaci (BR), Contrada Vellusi,

**Definizione e cronologia:** area di materiale mobile, {area di frammenti fittili}. {Età Romano repubblicana, Età Romano imperiale},

**Modalità di individuazione**{dati bibliografici, ricognizione archeologica/survey }

**Distanza dall'opera in progetto:**>1000 metri

**Potenziale:** potenziale alto

**Rischio relativo:** rischio nullo

**DESCRIZIONE:** Vasta concentrazione di frammenti fittili rinvenuta a circa 290 metri ovest di Villa Morgana. In superficie sono ancora presenti numerosi frammenti di laterizi, TSI, TSCA. Nell'area non è infrequente rinvenire blocchi in calcarenite squadrati di grandi dimensioni. Le caratteristiche dei reperti osservati sulla superficie del terreno collocano l'occupazione dell'area in un periodo compreso fra il I secolo a.C. e il IV-V secolo d.C.

**INTERPRETAZIONE :** Insediamento di epoca romana

NAPOLITANO C., Relazione Archeologica, REALIZZAZIONE DI IMPIANTO AGRIVOLTAICO CON PRODUZIONE AGRICOLA E DI ENERGIA ELETTRICA DA FONTE RINNOVABILE FOTVOLTAICA DA UBICARSI IN AGRO DI CELLINO SAN MARCO (BR) E DELLE RELATIVE OPERE DI CONNESSIONE ALLA STAZIONE DI CONNESSIONE ELETTRICA SE NEL COMUNE DI CELLINO SAN MARCO (BR), MATE SYSTEM S.R.L., 26/10/2022, sito 09

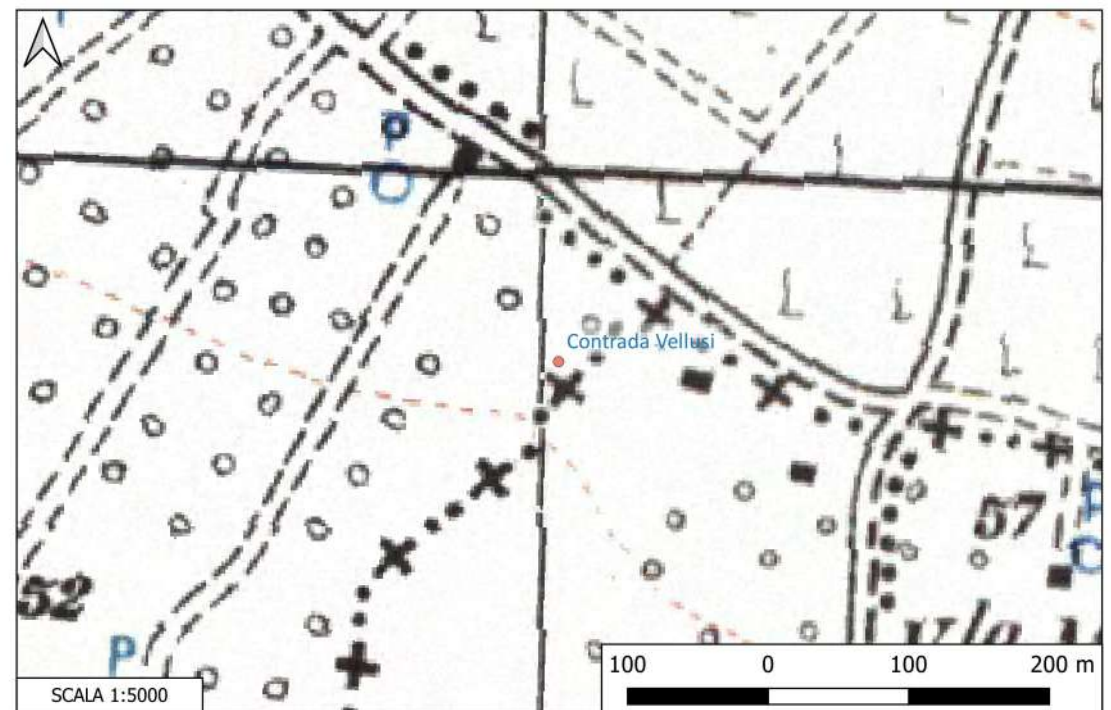

## Sito 062 - Villa Morgana (SABAP-BR-LE\_2023\_00024-NC\_000002\_062)

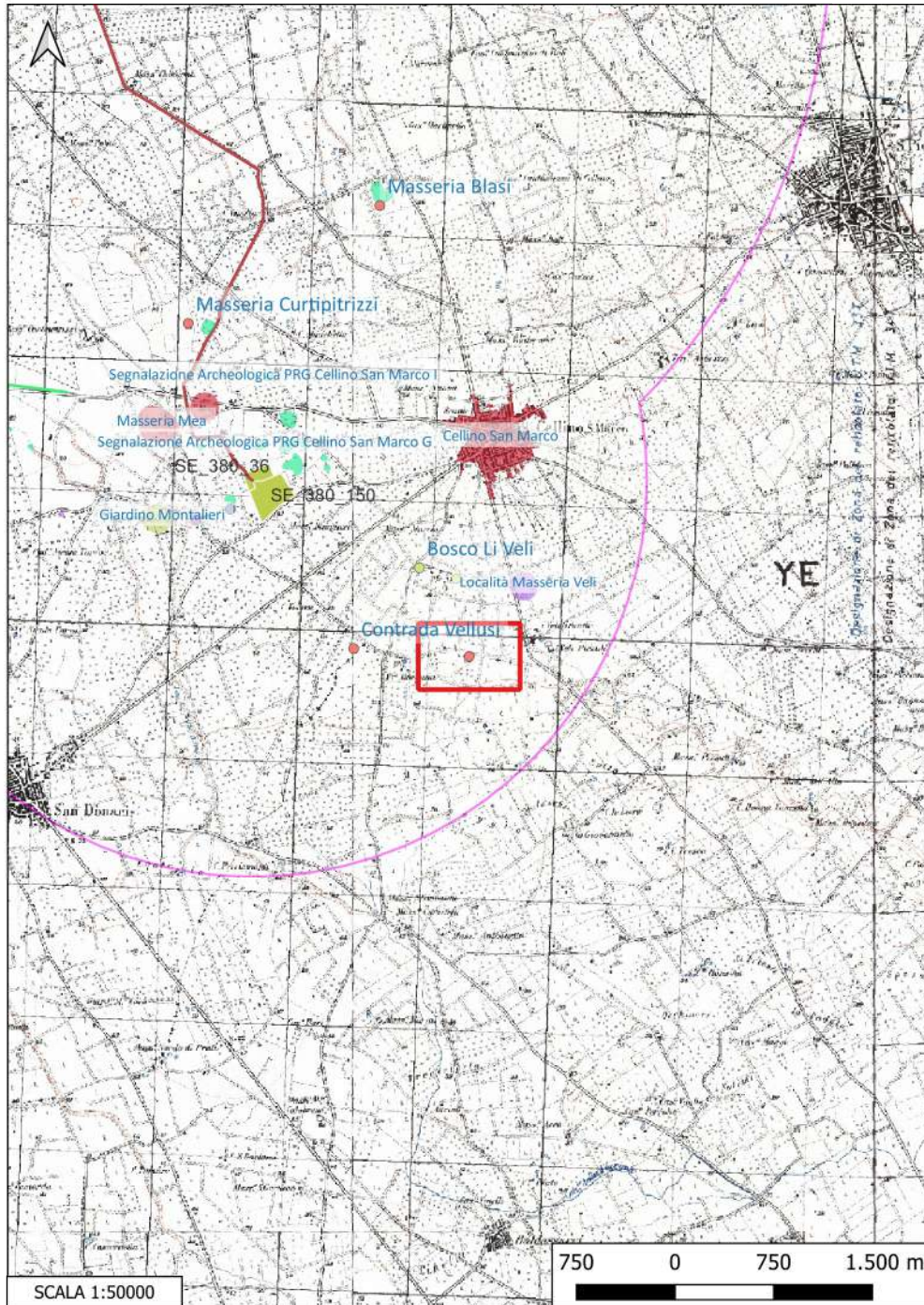

**Localizzazione:** Campi Salentina (LE), Villa Morgana,

**Definizione e cronologia:** area di materiale mobile, {area di frammenti fittili}. {Età Romano repubblicana, Età Romano imperiale},

**Modalità di individuazione**{dati bibliografici, ricognizione archeologica/survey }

**Distanza dall'opera in progetto:**>1000 metri

**Potenziale:** potenziale alto

**Rischio relativo:** rischio nullo

**DESCRIZIONE:** Ampia area di frammenti fittili rinvenuti in un campo condotto a vigneto. L'area ha restituito diversi frammenti di pietra lavica, ceramica dipinta di bruno ceramica dipinta di rosso, laterizi, materiale da costruzione, contenitori da trasporto, grandi contenitori, ceramica da fuoco e ceramica da cucina. Il numero di frammenti per mq si aggira mediamente fra i 24 ed i 32.

**INTERPRETAZIONE :** Insediamento di carattere produttivo-residenziale compreso in un arco cronologico estendibile dall'età ellenistico-repubblicana alla prima età imperiale.

NAPOLITANO C., Relazione Archeologica. REALIZZAZIONE DI IMPIANTO AGRIVOLTAICO CON PRODUZIONE AGRICOLA E DI ENERGIA ELETTRICA DA FONTE RINNOVABILE FOTOVOLTAICA DA UBICARSI IN AGRO DI CELLINO SAN MARCO (BR) E DELLE RELATIVE OPERE DI CONNESSIONE ALLA STAZIONE DI CONNESSIONE ELETTRICA SE NEL COMUNE DI CELLINO SAN MARCO (BR), MATE SYSTEM S.R.L., 26/10/2022. sito 12

PUG Cellino S. Marco. Documento Programmatico Preliminare. Quadro Conoscitivo. Le risorse paesaggistiche comunali: i caratteri della stratificazione storica dell'organizzazione insediativa, Tav. Q.C.07, Arceo\_6

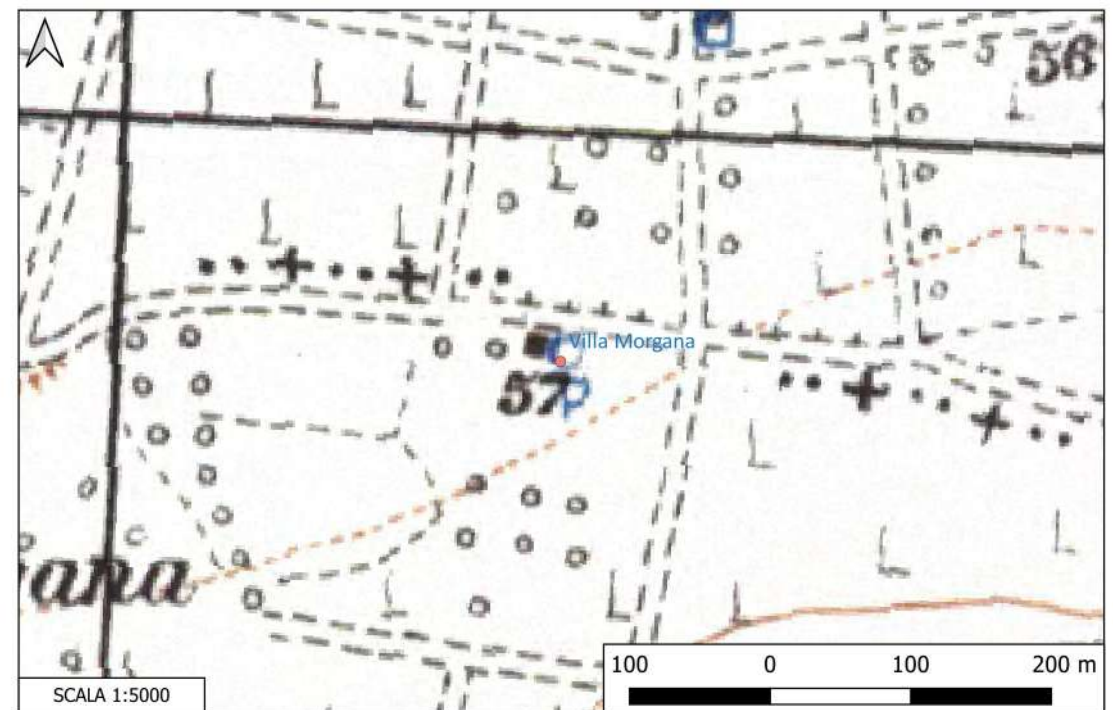

## Sito 063 - Bosco Li Veli (SABAP-BR-LE\_2023\_00024-NC\_00002\_063)

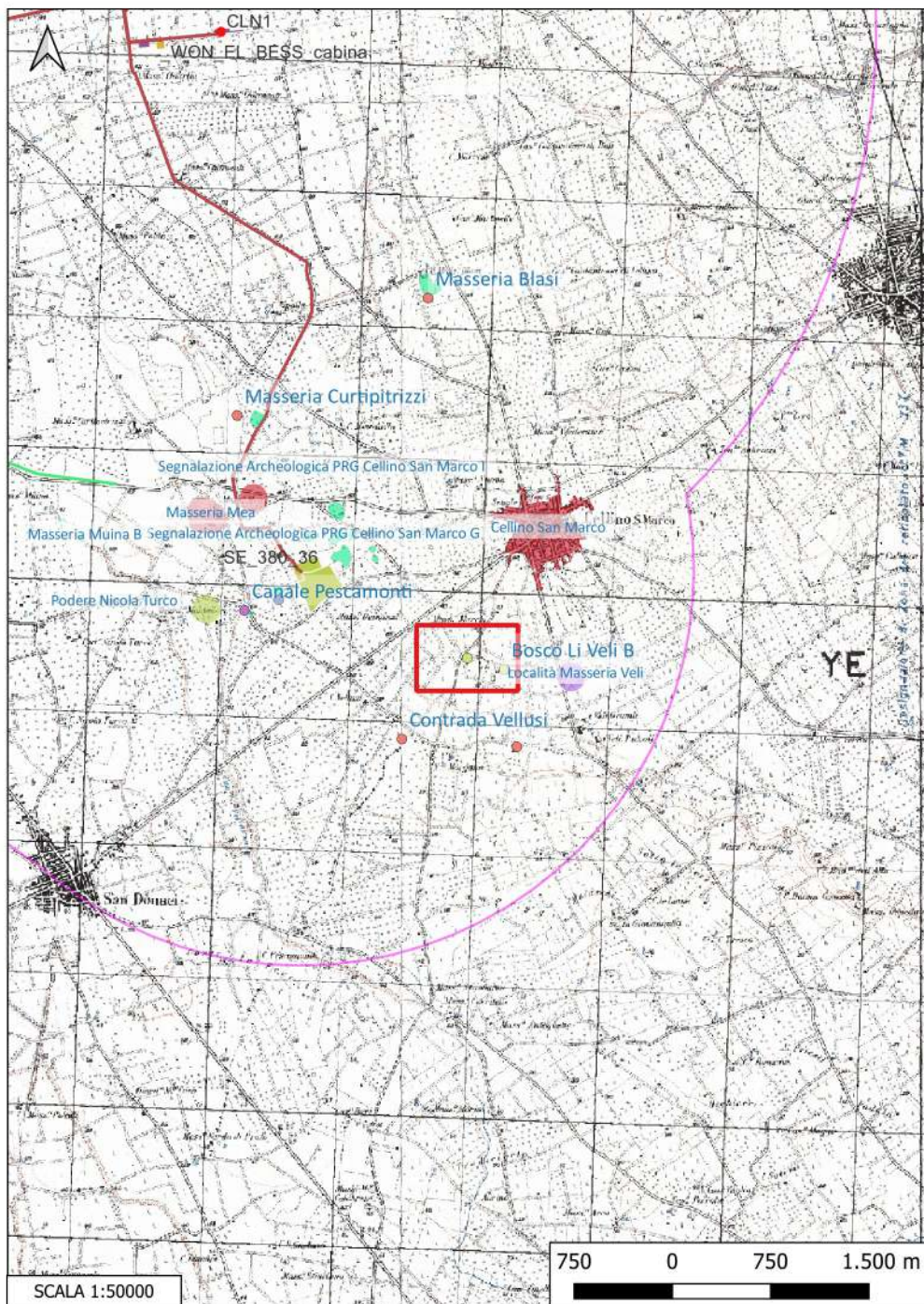

**Localizzazione:** Cellino San Marco (BR), Bosco Li Veli,

**Definizione e cronologia:** area a uso funerario, {cimitero}. {Età Medievale},

**Modalità di individuazione**{dati bibliografici, ricognizione archeologica/survey }

**Distanza dall'opera in progetto:**>1000 metri

**Potenziale:** potenziale alto

**Rischio relativo:** rischio nullo

**DESCRIZIONE:** All'interno del Bosco Li Veli, sono stati individuati almeno tre tagli nel banco roccioso, interpretabili come sepolture di età (probabilmente) medievale. Sulla superficie della roccia, oltre alle tombe in questione, vi sono numerosi altri segni difficilmente interpretabili nelle condizioni di visibilità presenti al momento del sopralluogo. Il Gambardella sostiene che in questa zona egli stesso ha rinvenuto "parecchie tombe" databili ad "epoca molto posteriore a quelle di Aurisciano". A questa notizia aggiunge anche il fatto di aver rinvenuto "una moneta coloniale dell'epoca delle prime invasioni barbariche".

**INTERPRETAZIONE :** Tombe medievali

NAPOLITANO C., Valutazione preventiva del Rischio Archeologico, PROGETTO PER LA REALIZZAZIONE DI UN IMPIANTO PER LA PRODUZIONE DI ENERGIA ELETTRICA DA FONTI RINNOVABILI, NONCHÉ OPERE CONNESSE ED INFRASTRUTTURE, DI POTENZA PREVISTA IMMESSA IN RETE PARI A 105,40 MW ALIMENTATO DA FONTE EOLICA DENOMINATO "APPIA SAN MARCO", Energia Levante S.r.l., luglio 2022, sito 11

PUG Cellino S. Marco. Documento Programmatico Preliminare. Quadro Conoscitivo. Le risorse paesaggistiche comunali: i caratteri della stratificazione storica dell'organizzazione insediativa, Tav. Q.C.07, Arqueo\_4

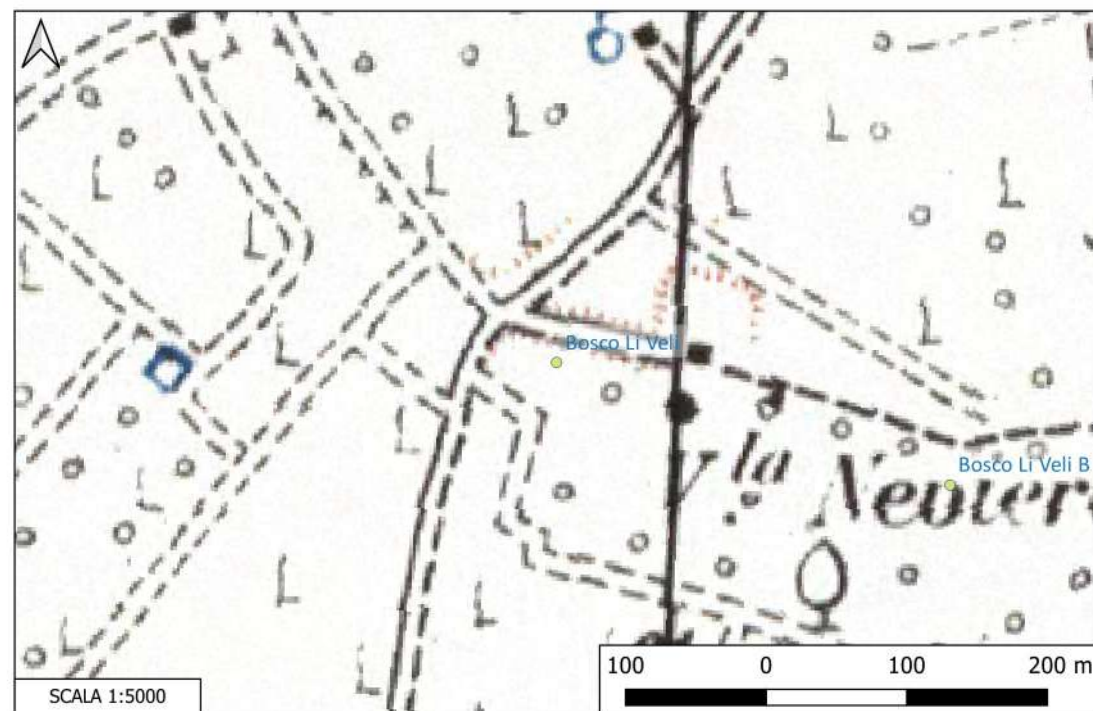



## Sito 064 - Bosco Li Veli B (SABAP-BR-LE\_2023\_00024-NC\_000002\_064)

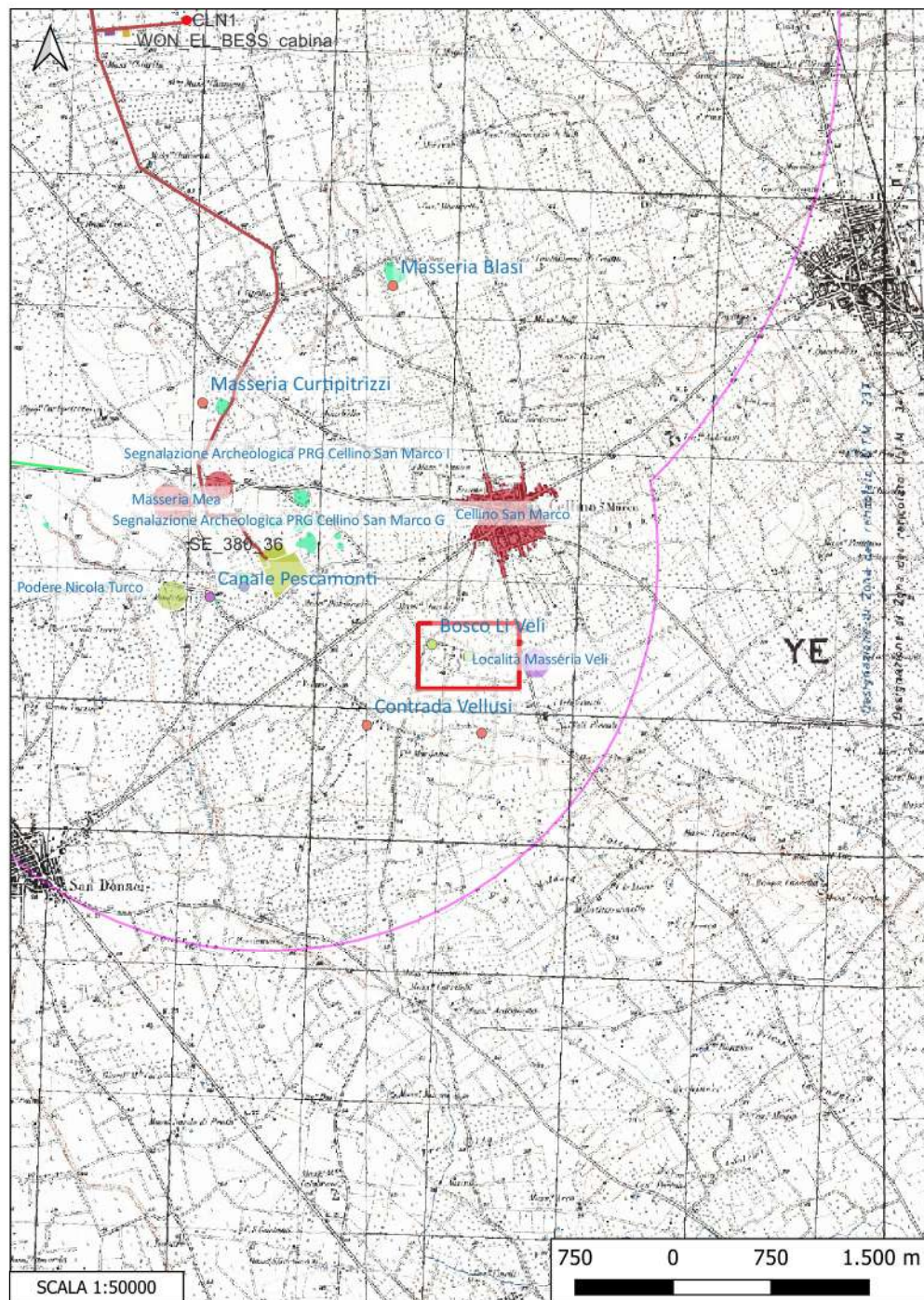

**Localizzazione:** Cellino San Marco (BR), Bosco Li Veli,

**Definizione e cronologia:** area a uso funerario, {tomba}. {Età del Bronzo},

**Modalità di individuazione**{dati bibliografici}

**Distanza dall'opera in progetto:**>1000 metri

**Potenziale:** potenziale medio

**Rischio relativo:** rischio nullo

**DESCRIZIONE:** Segnalazione Archeologica PRG Cellino San Marco O

**INTERPRETAZIONE :** Verosimilmente interpretabile come tomba dell'età del Bronzo collocata in "Aree Non Idonee Fer" a 500 m a ovest (scheda mosi multipolygon n 038)

PUG Cellino S. Marco. Documento Programmatico Preliminare. Quadro Conoscitivo. Le risorse paesaggistiche comunali: i caratteri della stratificazione storica dell'organizzazione insediativa, Tav. Q.C.07, Archeo\_5

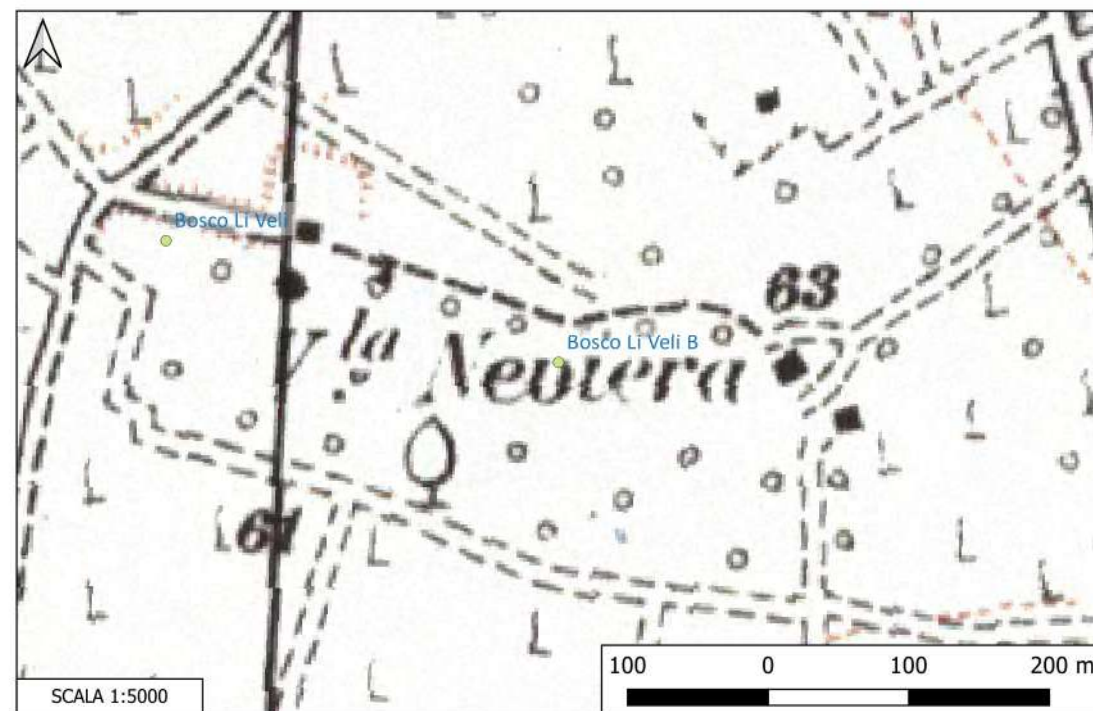

## Sito 065 - Masseria Blasi (SABAP-BR-LE\_2023\_00024-NC\_00002\_065)

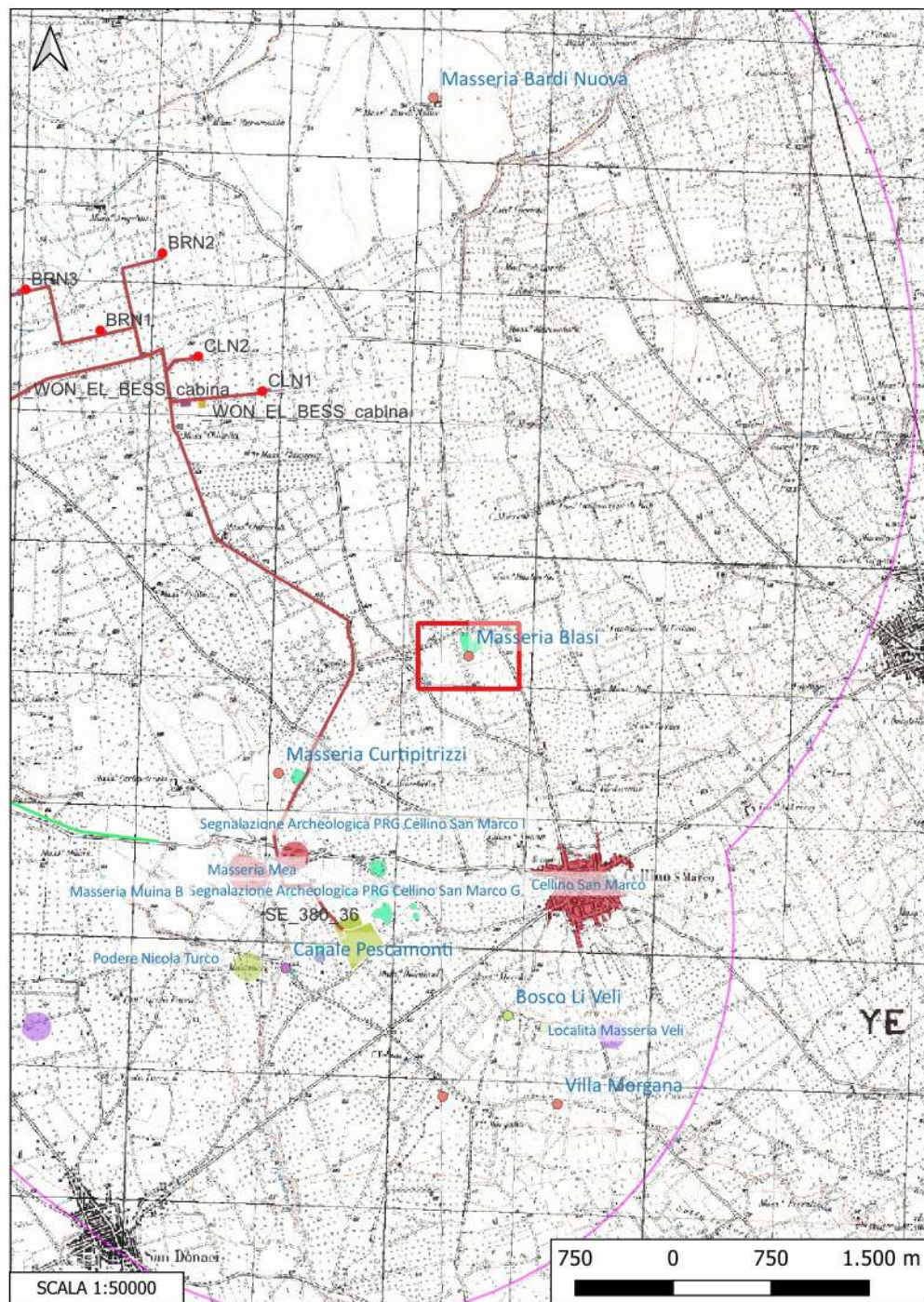

**Localizzazione:** Cellino San Marco (BR), Masseria Blasi,

**Definizione e cronologia:** area di materiale mobile, {area di frammenti fittili e materiali da costruzione}. {Età Romano imperiale},

**Modalità di individuazione**{dati bibliografici, ricognizione archeologica/survey }

**Distanza dall'opera in progetto:**500-1000 metri   **Potenziale:** potenziale alto

**Rischio relativo:** rischio basso

**DESCRIZIONE:** Area di frammenti fittili. La superficie interessata dallo spargimento di ceramica è molto ampia (circa 18.000 mq) e presenta molto materiale litico da costruzione, molta ceramica comune e da mensa (prodotta localmente e d'importazione). La concentrazione dei reperti è compresa fra i 30 ed i 45 frammenti per m<sup>2</sup>. sul campo è stata osservata la presenza di anfore africane da trasporto, TSCA, diversi frammenti di pietra lavica, grandi contenitori, reperti in vetro, ceramica da cucina, da fuoco e d'uso comune. L'insediamento è databile fra il I ed il IV d.C.

**INTERPRETAZIONE :** Insediamento di carattere produttivo-residenziale di età romana.

NAPOLITANO C., Relazione Archeologica, REALIZZAZIONE DI IMPIANTO AGRIVOLTAICO CON PRODUZIONE AGRICOLA E DI ENERGIA ELETTRICA DA FONTE RINNOVABILE FOTOVOLTAICA DA UBICARSI IN AGRO DI CELLINO SAN MARCO (BR) E DELLE RELATIVE OPERE DI CONNESSIONE ALLA STAZIONE DI CONNESSIONE ELETTRICA SE NEL COMUNE DI CELLINO SAN MARCO (BR), MATE SYSTEM S.R.L., 26/10/2022, sito 13

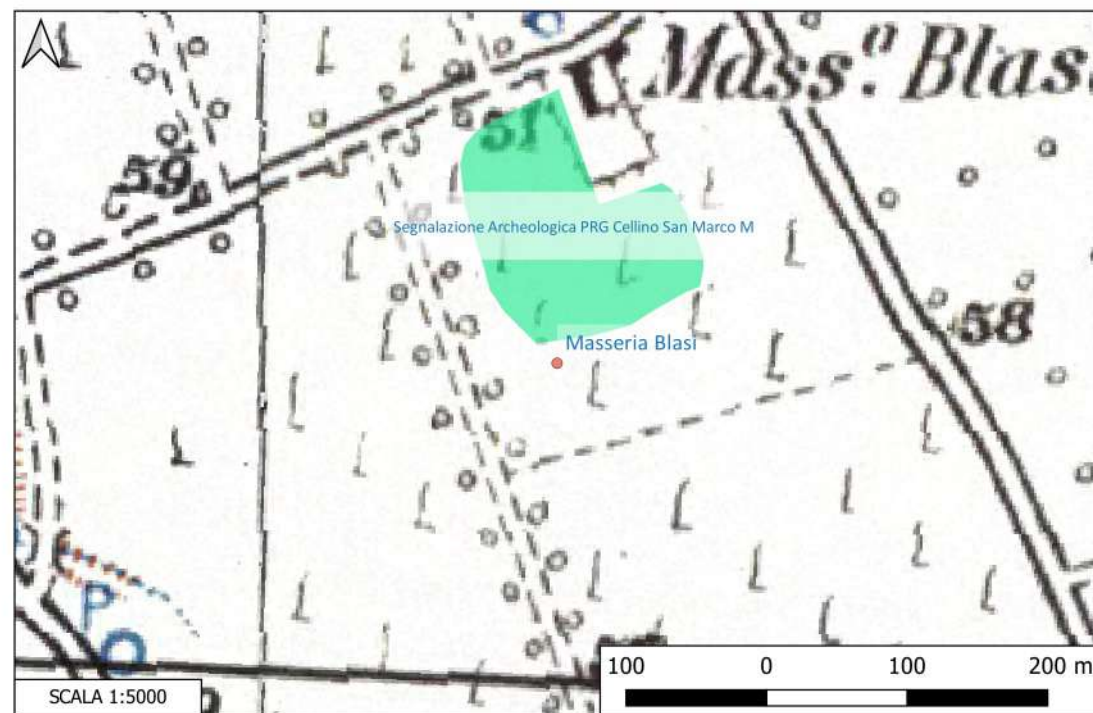

## Sito 066 - Masseria Curtipittrizzi (SABAP-BR-LE\_2023\_00024-NC\_000002\_066)

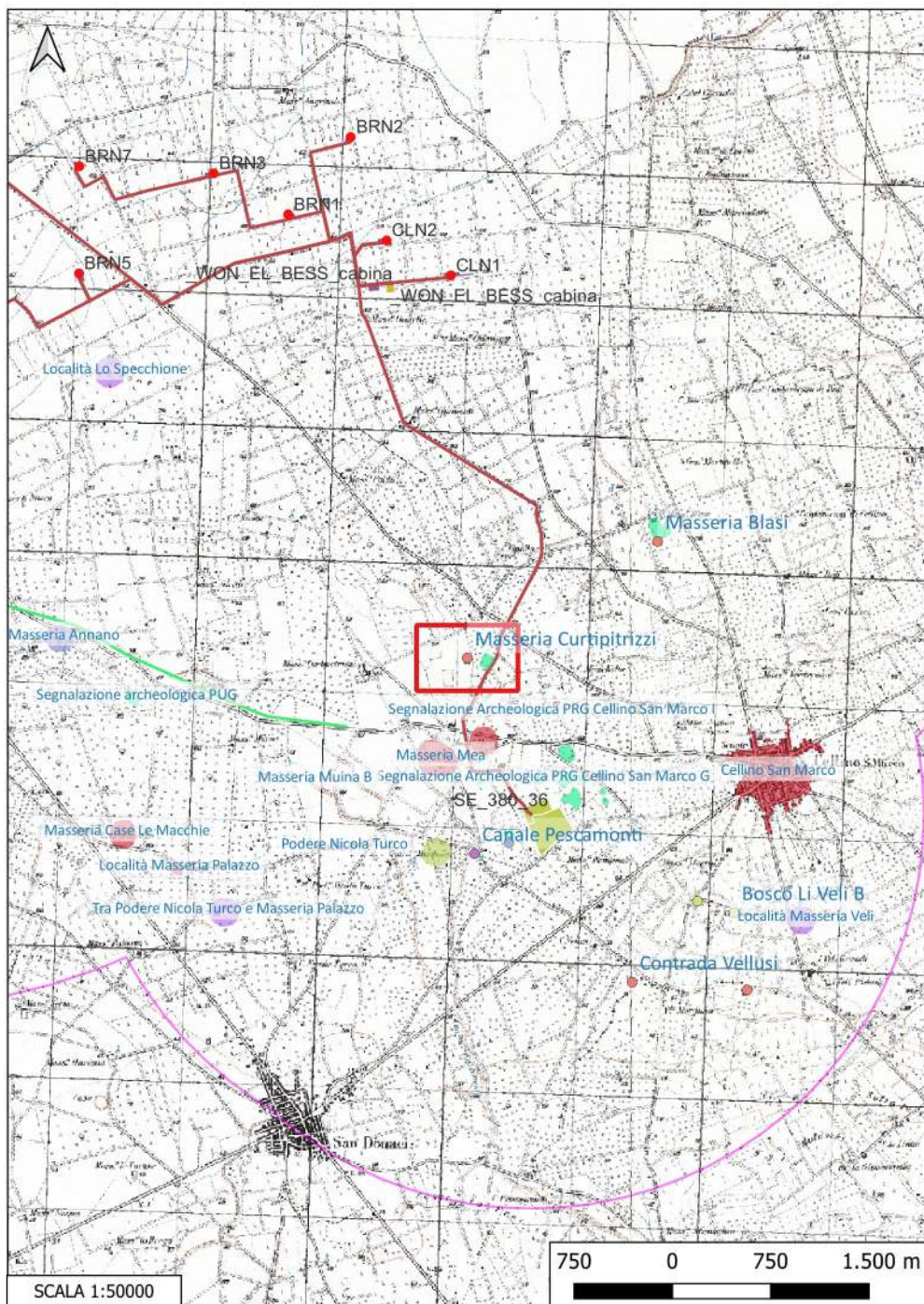

**Localizzazione:** Cellino San Marco (BR), Masseria Curtipittrizzi,

**Definizione e cronologia:** area di materiale mobile, {area di frammenti fittili e materiali da costruzione}. {Età Romano repubblicana},

**Modalità di individuazione**{dati bibliografici}

**Distanza dall'opera in progetto:**100-200 metri

**Potenziale:** potenziale alto

**Rischio relativo:** rischio medio

**DESCRIZIONE:** Nei pressi della Mass. Curtipittrizzi, ampia concentrazione di frammenti fittili, con molto materiale da costruzione, coppi di copertura, ceramica d'uso comune, ceramica da fuoco, ceramica da mensa e anfore da trasporto. La concentrazione dei reperti è compresa fra i 18 ed i 26 frammenti per m<sup>2</sup>/q. L'insediamento è databile fra la seconda metà III ed gli inizi del I a.C.

**INTERPRETAZIONE :** insediamento di carattere produttivo-residenziale di età romana

NAPOLITANO C., Relazione Archeologica, REALIZZAZIONE DI IMPIANTO AGRIVOLTAICO CON PRODUZIONE AGRICOLA E DI ENERGIA ELETTRICA DA FONTE RINNOVABILE FOTOVOLTAICA DA UBICARSI IN AGRO DI CELLINO SAN MARCO (BR) E DELLE RELATIVE OPERE DI CONNESSIONE ALLA STAZIONE DI CONNESSIONE ELETTRICA SE NEL COMUNE DI CELLINO SAN MARCO (BR), MATE SYSTEM S.R.L., 26/10/2022, sito 08

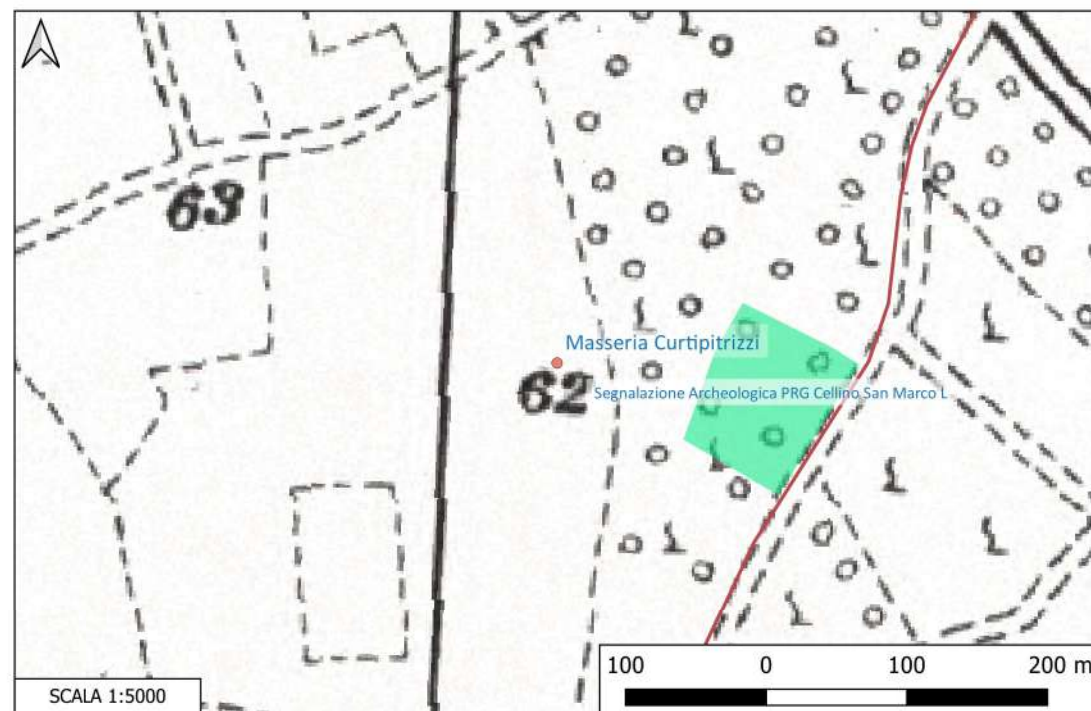

## Sito 067 - Masseria Specchia (SABAP-BR-LE\_2023\_00024-NC\_000002\_067)

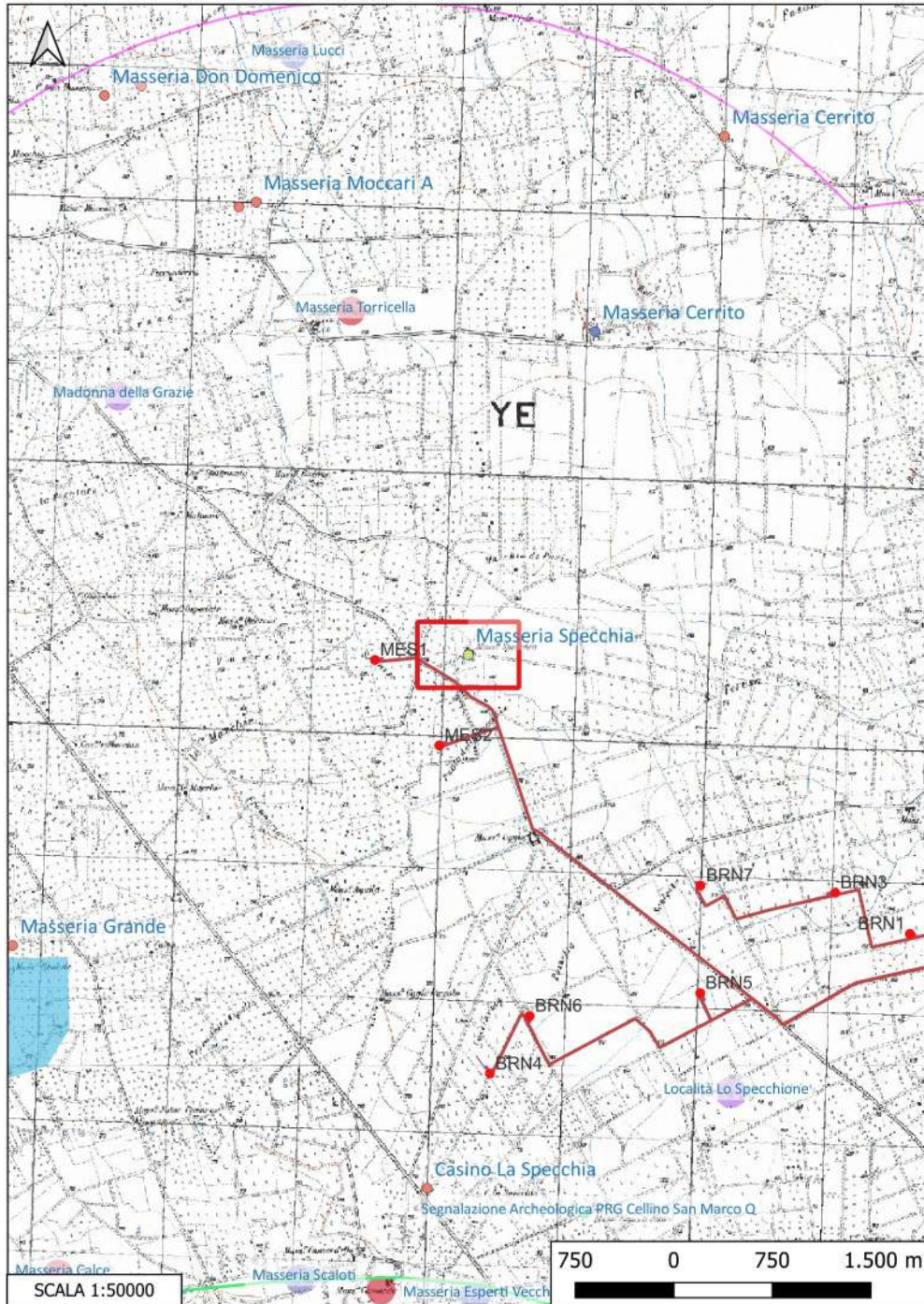

**Localizzazione:** Brindisi (BR), Masseria Specchia,

**Definizione e cronologia:** area a uso funerario, {}, {Età del Bronzo},

**Modalità di individuazione**{dati bibliografici}

**Distanza dall'opera in progetto:**100-200 metri      **Potenziale:** potenziale nullo

**Rischio relativo:** rischio nullo

**DESCRIZIONE:** Nella località è segnalata la Specchia di Mesagne, ora scomparsa

**INTERPRETAZIONE :** Specchia

QUILICI L., QUILICI GIGLI S. (a cura di), Repertorio dei beni culturali archeologici della provincia di Brindisi, Fasano 1975, S10

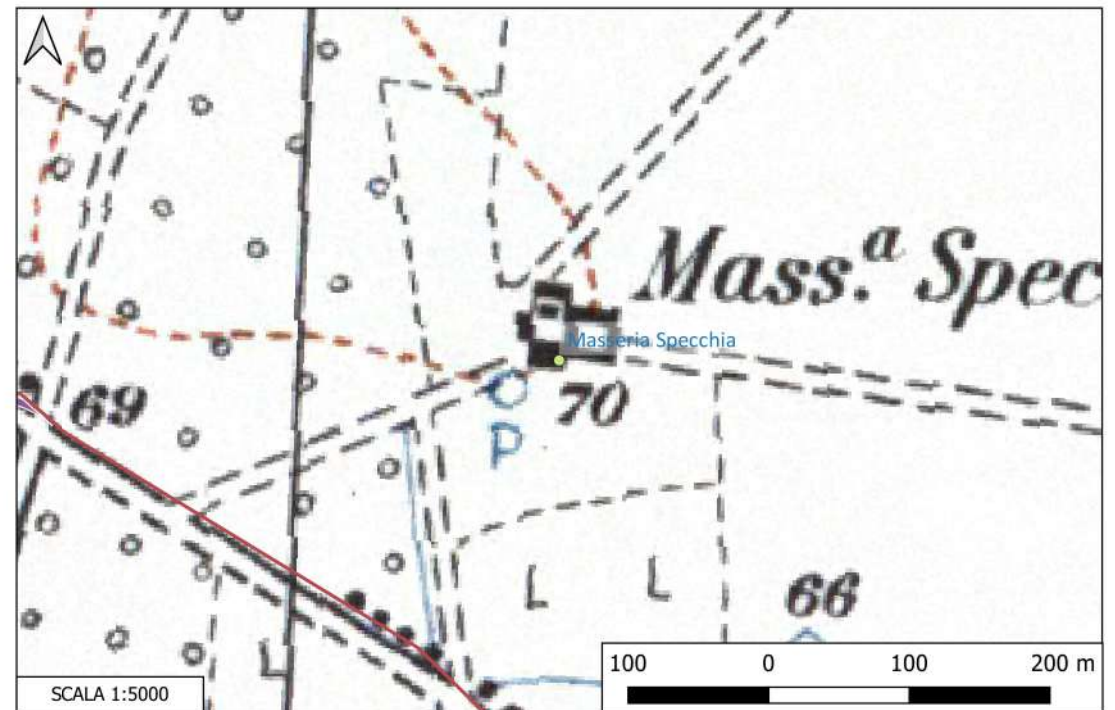

## Sito 068 - Masseria Bardi Nuova (SABAP-BR-LE\_2023\_00024-NC\_000002\_068)

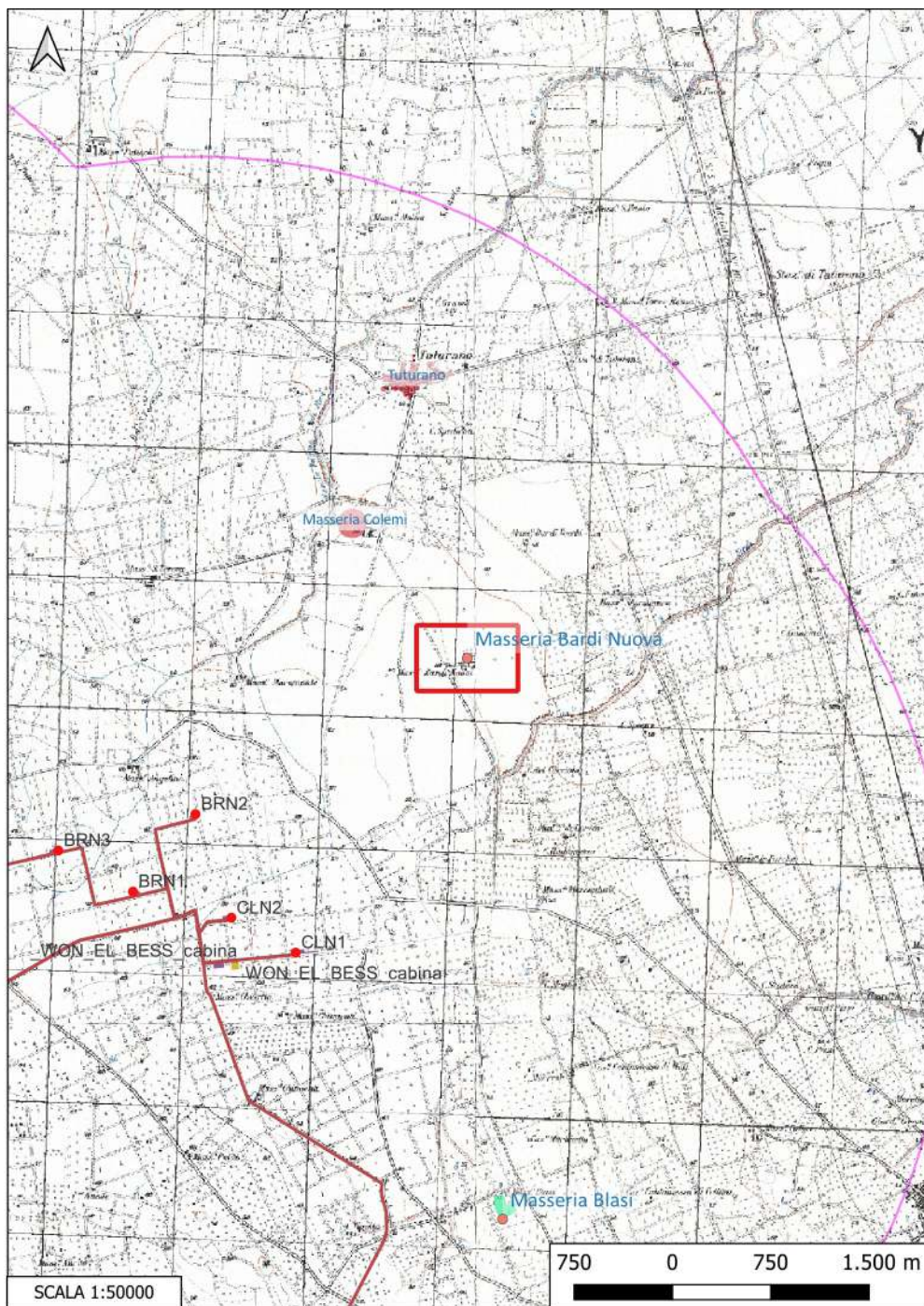

**Localizzazione:** Brindisi (BR), Masseria Bardi Nuova,

**Definizione e cronologia:** area di materiale mobile, {area di frammenti fittili}. {Età Tardoantica},

**Modalità di individuazione**{dati bibliografici, ricognizione archeologica/survey }

**Distanza dall'opera in progetto:**>1000 metri

**Potenziale:** potenziale alto

**Rischio relativo:** rischio nullo

**DESCRIZIONE:** Area di frammenti fittili di età tardo antica

**INTERPRETAZIONE :** Frequentazione di età tardantica

LOZUPONE M., PRASCINA C., Valutazione Archeologica Preliminare. Documentazione per la verifica preventiva dell'interesse archeologico relativa al progetto "Impianto Agrovoltaico Tuturano (BR)" da realizzarsi in Puglia, TUTURANO srl, settembre 2021, sito 04, p.14

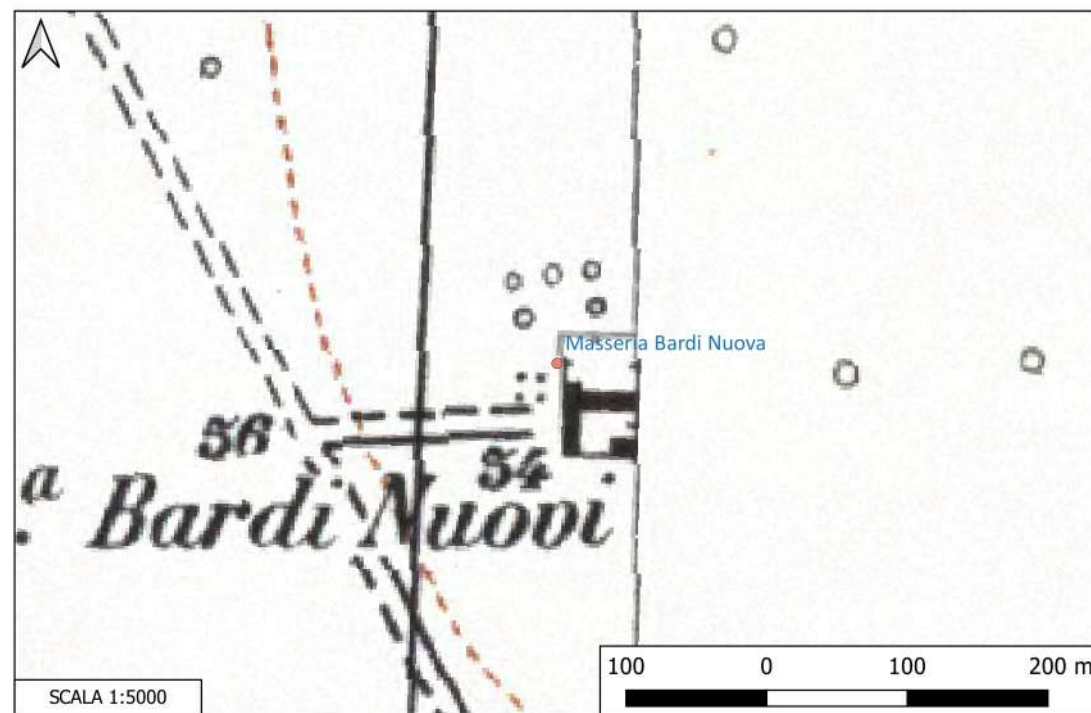

## Sito 069 - Masseria Cerrito (SABAP-BR-LE\_2023\_00024-NC\_000002\_069)

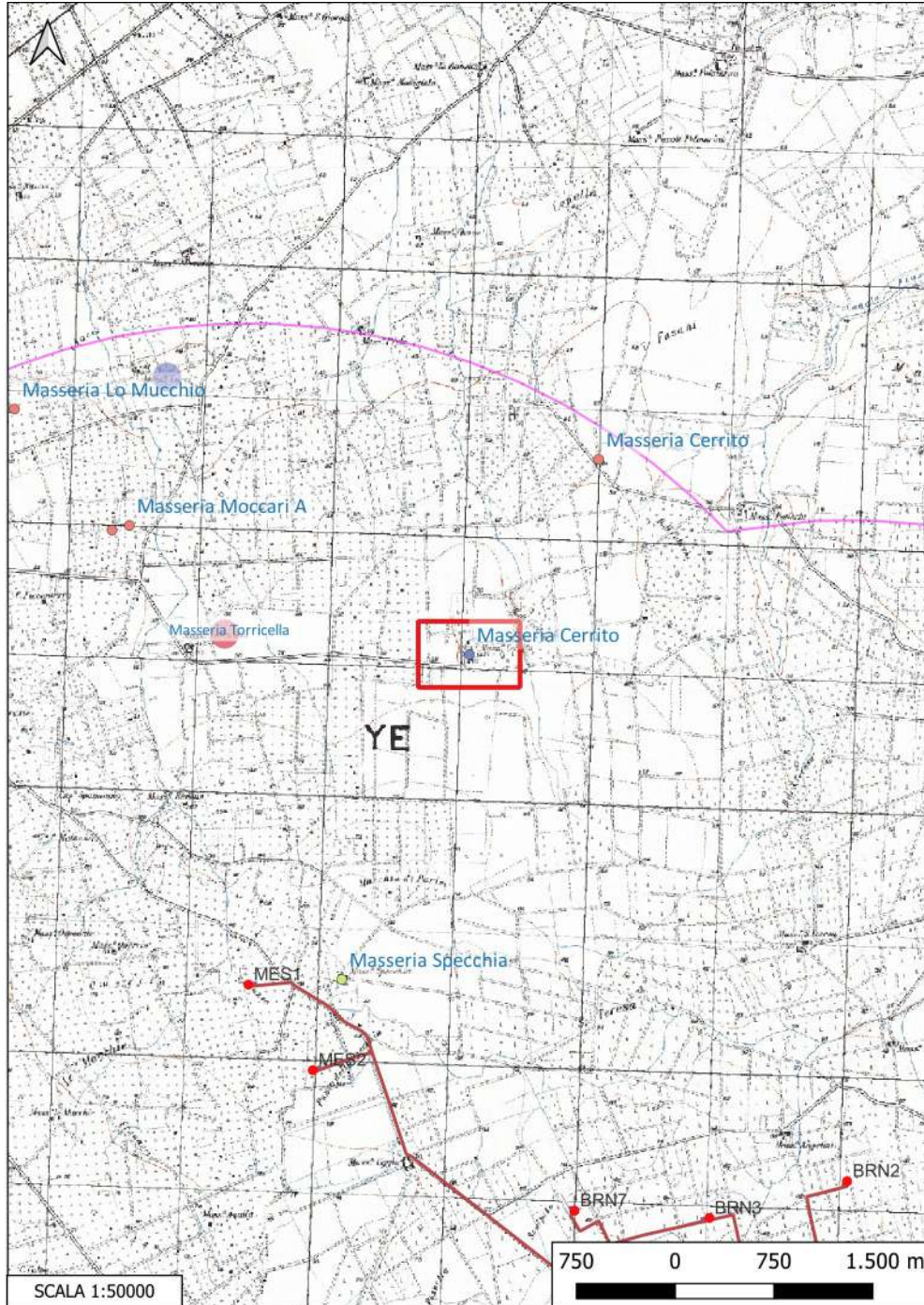

**Localizzazione:** Brindisi (BR), Masseria Cerrito,

**Definizione e cronologia:** insediamento, {casale}. {Età Medievale},

**Modalità di individuazione**{dati bibliografici}

**Distanza dall'opera in progetto:**>1000 metri

**Potenziale:** potenziale basso

**Rischio relativo:** rischio nullo

**DESCRIZIONE:** Casale medievale scomparso di San Paolo, a 7 km a ovest di Mesagne

**INTERPRETAZIONE :** Casale medievale

QUILICI L., QUILICI GIGLI S. (a cura di), Repertorio dei beni culturali archeologici della provincia di Brindisi, Fasano 1975, sito S7

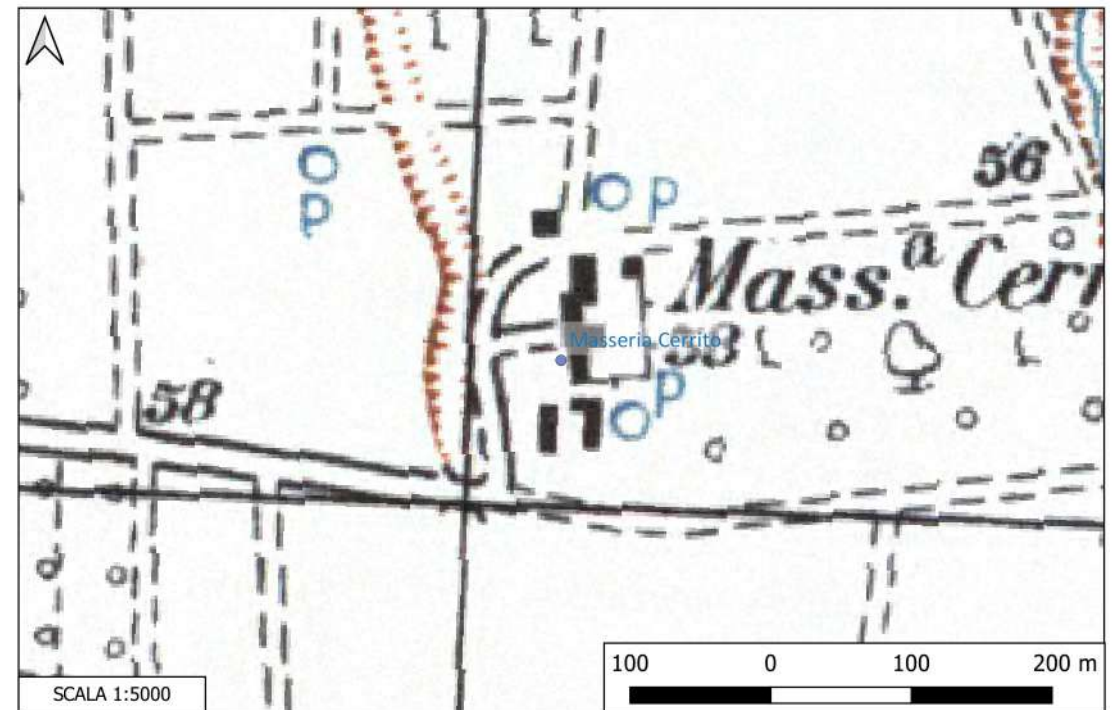

## Sito 070 - Limitone dei Greci (SABAP-BR-LE\_2023\_00024-NC\_000002\_070)

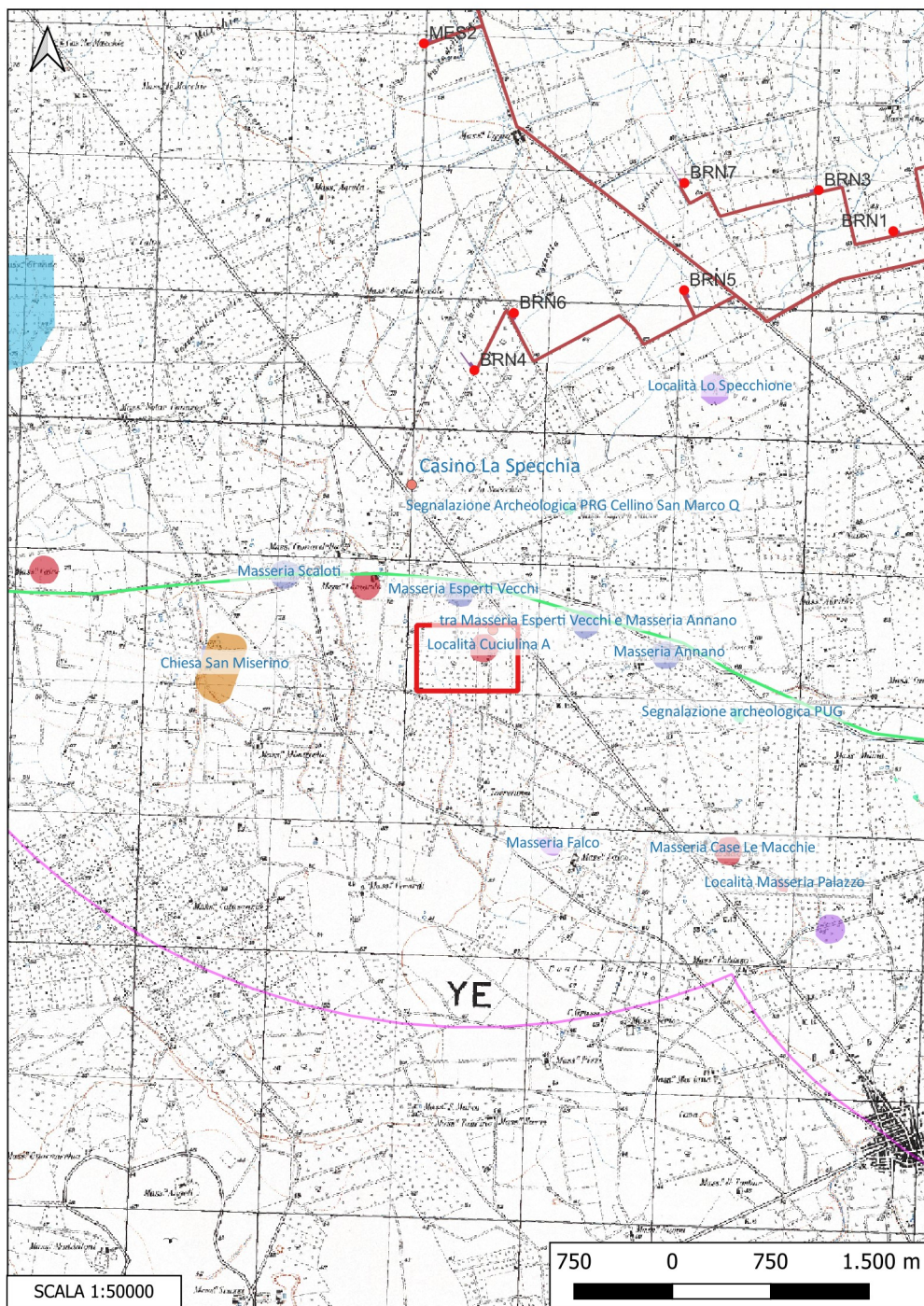

**Localizzazione:** Mesagne (BR), ,

**Definizione e cronologia:** struttura di fortificazione, {}, {Età Medievale},

**Modalità di individuazione**{dati bibliografici}

**Distanza dall'opera in progetto:**200-500 metri    **Potenziale:** potenziale non valutabile    **Rischio relativo:** rischio basso

**DESCRIZIONE:** Muraglia costruita in epoca bizantina per dividere i domini bizantini a nord e quelli longobardi a Sud, nel Salento. Non ci sono prove della sua reale esistenza.

**INTERPRETAZIONE :** Muraglia di delimitazione, non più esistente

QUILICI L., QUILICI GIGLI S. (a cura di), Repertorio dei beni culturali archeologici della provincia di Brindisi, Fasano 1975, W3  
ANTONUCCI G., Il Limitone dei Greci, in Iapigia IV, 1933, pp. 78-80.

