

PROGETTO PER LA REALIZZAZIONE DI UN IMPIANTO PER LA
PRODUZIONE DI ENERGIA MEDIANTE LO SFRUTTAMENTO DEL VENTO
NEL TERRITORIO COMUNALE DI TORCHIAROLO (BR) IN LOC. VALESIO (BR)
POTENZA NOMINALE 50,4 MW

PROGETTO DEFINITIVO - SIA

PROGETTAZIONE E SIA

ing. Fabio PACCAPELO

ing. Andrea ANGELINI

ing. Antonella Laura GIORDANO

ing. Francesca SACCAROLA

COLLABORATORI

ing. Giulia MONTRONE

geom. Rosa CONTINI

STUDI SPECIALISTICI

GEOLOGIA

geol. Matteo DI CARLO

ACUSTICA

ing. Antonio FALCONE

STUDIO FAUNISTICO

dott. nat. Fabio MASTROPASQUA

VINCA, STUDIO BOTANICO VEGETAZIONALE

E PEDO-AGRONOMICO

dr.ssa Lucia PESOLA

ARCHEOLOGIA

dr.ssa archeol. Domenica CARRASSO

INTERVENTI DI COMPENSAZIONE E VALORIZZAZIONE

arch. Gaetano FORNARELLI

arch. Andrea GIUFFRIDA

SIA.ES.11 STUDIO PEDO-AGRONOMICO

REV.

DATA

DESCRIZIONE

**ES.11.3 Rilievo degli elementi caratteristici
del paesaggio agrario**



INDICE

1	PREMESSA	1
2	AMBITO TERRITORIALE COINVOLTO	2
3	DESCRIZIONE DELL'AREA D'INTERVENTO	5
3.1	ANALISI GEO-PEDOLOGICA DELL'AREA DI STUDIO	7
3.2	ANALISI CLIMATICA DELL'AREA DI STUDIO	11
3.3	ANALISI IDROGRAFICA DELL'AREA DI STUDIO	11
3.4	ANALISI VEGETAZIONALE DELL'AREA VASTA	13
3.4.1	<i>Aree climatiche regionali</i>	13
3.4.2	<i>Area climatica dell'area di studio</i>	17
3.5	ECOSISTEMI PRESENTI NELL'AREA VASTA E DI PROGETTO	17
4	AMBIENTI PAESAGGISTICI SECONDO IL PIANO PAESAGGISTICO TERRITORIALE REGIONALE (PPRT)	22
4.1	ANALISI DELL'AREA VASTA	22
4.2	ANALISI DELL'AREA DI PROGETTO	25
4.3	LAND USE NELL'INTORNO DEL SITO D'INTERVENTO	28
4.3.1	<i>Viabilità del sito d'intervento</i>	34
4.4	ELEMENTI CARATTERISTICI DEL PAESAGGIO (D.G.R. N. 3029 DEL 30/12/10)	35
4.4.1	<i>Interferenze tra la viabilità e gli elementi caratteristici del paesaggio</i>	36
4.4.1	<i>Ulivi monumentali</i>	37
5	CONCLUSIONI	39
6	ALLEGATO FOTOGRAFICO	40



1 PREMESSA

Il presente studio ha l'obiettivo di approfondire le conoscenze sugli "*elementi del paesaggio agrario*" secondo la D.G.R. n. 3029 del 30/12/10, punto 4.3.3 Istruzioni Tecniche e relative alla realizzazione di un parco eolico proposto dalla società **Santa Chiara Energia S.r.l.**

La proposta progettuale è finalizzata alla realizzazione di un impianto composto da **7 aerogeneratori** di potenza unitaria pari a **7,2 MW**, corrispondenti a una potenza nominale complessiva pari a **50,4 MW**, da realizzarsi in territorio extra urbano di Torchiarolo (BR).

A partire dagli anni '70 il vento è stato usato per produrre energia a scopo commerciale in tutto il mondo ed è considerato un'importante fonte di energia rinnovabile. I progressi ottenuti nel campo delle tecnologie delle turbine eoliche hanno ridotto i costi associati alla produzione di energia dagli stessi, migliorandone l'economia. Allo stato attuale sono numerosi gli impianti per la produzione di energia eolica realizzati in Sud Italia che, pur essendo una fonte di energia alternativa non inquinante, non è esente da impatti ambientali a livello di fauna (avifauna in particolare), flora ed ecosistemi.

Secondo la DGR n. 3029 del 30/12/10 gli elementi caratterizzanti il paesaggio agrario sono:

- alberi monumentali (rilevanti per età, dimensione, significato scientifico, testimonianza storica);
- alberature (sia stradali che poderali);
- muretti a secco

Pertanto, un rilievo puntuale può garantire la tutela e preservarne l'identità.



2 AMBITO TERRITORIALE COINVOLTO

L'impianto di produzione sarà costituito da **7 aerogeneratori** di potenza unitaria pari a **7,2 MW**, corrispondenti a una potenza nominale complessiva pari a **50,4 MW**, ricadenti nel territorio comunale di Torchiarolo, in territorio extra urbano in località "Valesio" (BR).

L'area d'interesse del parco in progetto, normata dagli strumenti urbanistici comunali come zona agricola, è localizzata a nord e a ovest dell'area archeologica di Valesio e a sud del Bosco di Cerano.

A livello di area vasta i caratteri paesaggistici di riferimento sono quelli del territorio della campagna leccese, al confine con la campagna brindisina; il paesaggio agrario è dominato dalla presenza di oliveti, talvolta sotto forma di monocoltura, sia a trama larga che trama fitta, con un fitto corredo di muretti a secco e numerosi ripari in pietra (pagghiare, furnieddhi, chipuri e calivaci) che si susseguono punteggiando il paesaggio.

Questo paesaggio, ovvero l'intorno di progetto localizzato in zona infetta, è stato tuttavia profondamente modificato nell'ultimo decennio dalla diffusione nel sud della Puglia della *Xylella fastidiosa*. Il batterio, ospitato da differenti specie di piante tra cui olivo, ciliegio, mandorlo, pistacchio, alloro, oltre a numerose piante arbustive o ornamentali tipiche della macchia mediterranea e qualche specie erbacea infestante, porta nell'arco di 3-5 anni al disseccamento completo della chioma fino anche, nelle varietà sensibili, alla morte della pianta. Il paesaggio dell'area di progetto appare oggi connotato da chiome secche e piante tagliate o rimosse, ovvero solo in alcuni casi dalla presenza di essenze ripiantumate o innesti con varietà resistenti.

L'area di intervento propriamente detta si colloca nel comune di Brindisi, al confine del comune di San Pietro Vernotico e occupa un'area di circa 3,5 kmq, compresa tra la SP 86 a nord, la SP 84 a sud, la SP 85 ad est e SS16 a ovest; inoltre, la SS613 attraversa l'area del parco eolico a sud-ovest. L'intorno di riferimento rientra nell'ambito paesaggistico n. 10 " Tavoliere Salentino".

La distribuzione degli aerogeneratori sul campo è stata progettata tenendo conto dell'efficienza tecnica, delle valutazioni sugli impatti attesi e delle indicazioni contenute nella letteratura pubblicata da autorevoli associazioni ed enti specializzati. La disposizione e le reciproche distanze stabilite in fase progettuale sono tali da scongiurare l'effetto selva e la mutua interferenza tra le macchine.

L'analisi di possibili effetti combinati, in termini di impatti attesi con altre fonti di disturbo presenti sul territorio, si è concentrata sulla eventuale interazione con altri impianti esistenti o con altri progetti approvati a conoscenza degli scriventi. Si rimanda all'allegato *SIA.S.4 Analisi degli impatti cumulativi* per i necessari approfondimenti.

L'intorno di riferimento rientra nell'ambito paesaggistico n. 10 "Tavoliere Salentino", e più precisamente nella figura territoriale e paesaggistica 10.1 "La campagna leccese del ristretto e il sistema di ville suburbane".

L'ambito del Tavoliere Salentino è caratterizzato principalmente dalla presenza di una rete di piccoli centri collegati tra loro da una fitta viabilità provinciale. Nell'omogeneità di questa struttura generale, sono riconoscibili diverse paesaggi che identificano le numerose figure territoriali. A causa della mancanza di evidenti e caratteristici segni morfologici e di limiti netti tra le colture, il perimetro dell'ambito si è attestato totalmente sui confini comunali.



L'ambito Tarantino-Leccese è rappresentato da un vasto bassopiano piano-collinare, a forma di arco, che si sviluppa a cavallo della provincia Tarantina orientale e la provincia Lecce settentrionale. Esso si affaccia sia sul versante adriatico che su quello ionico pugliese. Si caratterizza, oltre che per la scarsa diffusione di pendenze significative e di forme morfologiche degne di significatività (ad eccezione di un tratto del settore ionico-salentino in prosecuzione delle Murge tarantine), per i poderosi accumuli di terra rossa, per l'intensa antropizzazione agricola del territorio e per la presenza di zone umide costiere. Il terreno calcareo, sovente affiorante, si caratterizza per la diffusa presenza di forme carsiche quali doline e inghiottitoi (chiamate localmente "vore"), punti di assorbimento delle acque piovane, che convogliano i deflussi idrici nel sottosuolo alimentando in maniera consistente gli acquiferi sotterranei.



Figura 1 - Cerchiata in nero l'area di impianto



REGIONI GEOGRAFICHE STORICHE	AMBITI DI PAESAGGIO	FIGURE TERRITORIALI E PAESAGGISTICHE (UNITA' MINIME DI PAESAGGIO)
Gargano (1° livello)	1. Gargano	1.1 Sistema ad anfiteatro dei laghi di Lesina e Varano 1.2 L'Altopiano carsico 1.3 La costa alta del Gargano 1.4 La Foresta umbra 1.5 L'Altopiano di Manfredonia
Subappennino (1° livello)	2. Monti Dauni	2.1 La bassa valle del Fortore e il sistema dunale 2.2 La Media valle del Fortore e la diga di Occhito 2.3 I Monti Dauni settentrionali 2.4 I Monti Dauni meridionali
Puglia grande (Tavoliere 2° liv.)	3. Tavoliere	3.1 La piana foggiana della riforma 3.2 Il mosaico di San Severo 3.3 Il mosaico di Cerignola 3.4 Le saline di Margherita di Savoia 3.5 Lucera e le serre dei Monti Dauni 3.6 Le Marane di Ascoli Satriano
Puglia grande (Ofanto 2° liv.)	4. Ofanto	4.1 La bassa Valle dell'Ofanto 4.2 La media Valle dell'Ofanto 4.3 La valle del torrente Locone
Puglia grande (Costa olivicola 2°liv. – Conca di Bari 2° liv.)	5. Puglia centrale	5.1 La piana olivicola del nord barese 5.2 La conca di Bari ed il sistema radiale delle lame 5.3 Il sud-est barese ed il paesaggio del frutteto
Puglia grande (Murgia alta 2° liv.)	6. Alta Murgia	6.1 L'Altopiano murgiano 6.2 La Fossa Bradanica 6.3 La sella di Gioia
Valle d'Itria (1° livello)	7. Murgia dei trulli	7.1 La Valle d'Itria 7.2 La piana degli uliveti secolari 7.3 I boschi di fragno della Murgia bassa
Puglia grande (Arco Jonico 2° liv.)	8. Arco Jonico tarantino	8.1 L'anfiteatro e la piana tarantina 8.2 Il paesaggio delle gravine ioniche
Puglia grande (La piana brindisina 2° liv.)	9. La campagna brindisina	9.1 La campagna brindisina
Puglia grande (Piana di Lecce 2° liv.)	10. Tavoliere salentino	10.1 La campagna leccese del ristretto e il sistema di ville suburbane ← 10.2 La terra dell'Arneo 10.3 Il paesaggio costiero profondo da S. Cataldo agli Alimini 10.4 La campagna a mosaico del Salento centrale 10.5 Le Murge tarantine
Salento meridionale (1° livello)	11. Salento delle Serre	11.1 Le serre ioniche 11.2 Le serre orientali 11.4 Il Bosco del Belvedere

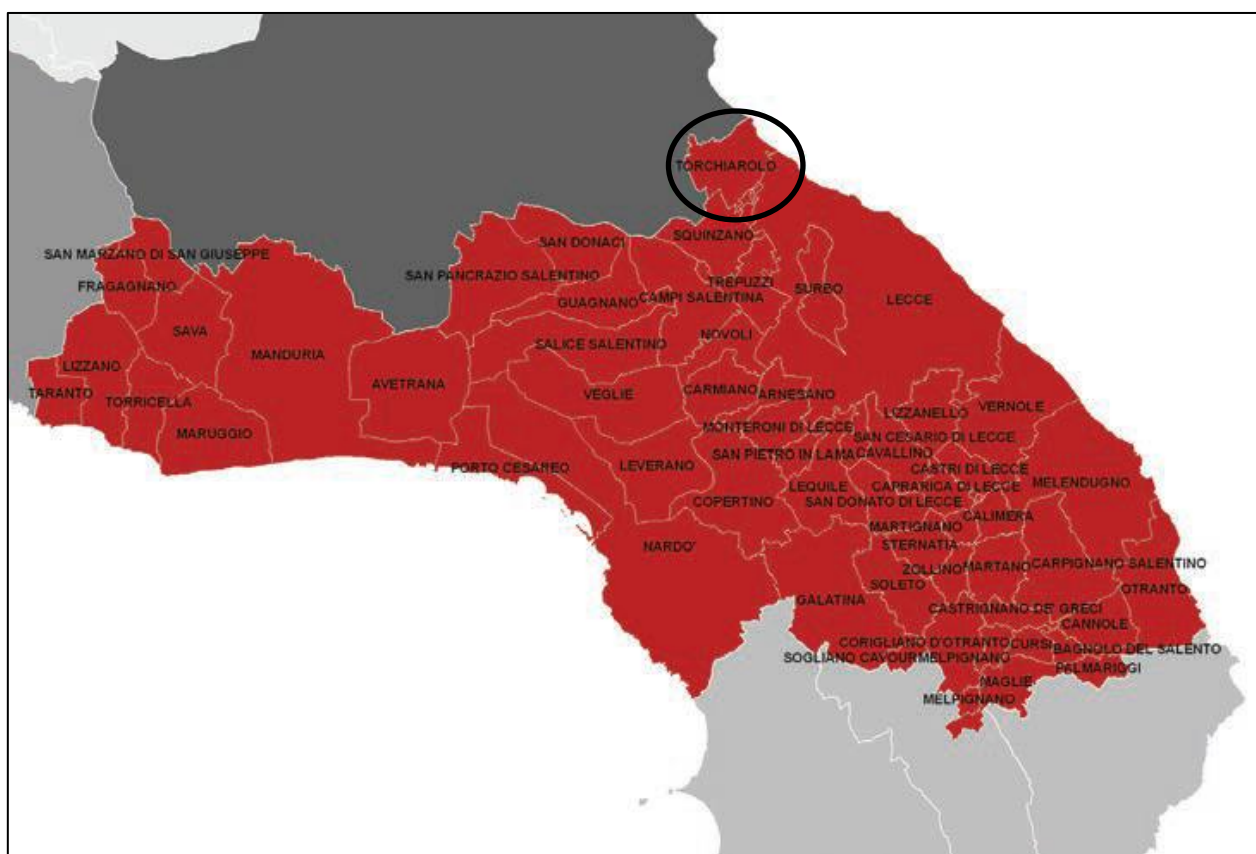

3 DESCRIZIONE DELL'AREA D'INTERVENTO

- **Provincia:** Brindisi
- **Comuni:** Torchiarolo (censite nel NCT del Comune di Torchiarolo ai fogli di mappa n. 2, 3, 8, 9 e 13)
- **Coordinate cartografiche dell'intervento:** 40°30'58.692"N e 18°2'0.852"E
- **pSIC/ZPS/IBA interessati dall'intervento:** Nessuno
- **Aree naturali (ex. L.R. 19/97, L. 394/91) interessate:** Nessuna
- **Aree ad elevato rischio di crisi ambientale (D.P.R. 12/04/96, D.Lgs. 117 del 31/03/98) interessate:** Nessuna
- **Destinazione urbanistica (da PRG/PUG) dell'area di intervento:** zona E, agricola produttiva
- **Vincoli esistenti (idrogeologico, paesaggistico, architettonico, archeologico, altro):** Nessuno

Torchiarolo è un comune italiano della provincia di Brindisi in Puglia. Situato nel Salento, si trova fra Brindisi e Lecce a breve distanza dal Mare Adriatico.

È un piccolo centro abitato situato all'estremo sud della provincia di Brindisi, al confine con quella di Lecce ed è situato a 28 m s.l.m. Ha una superficie di 32,18 km². Confina con i comuni di San Pietro Vernotico (BR), Lecce (LE) e Squinzano (LE). Conta una popolazione di 5.272 (31/10/2023) abitanti, registrandosi il comune meno abitato della provincia. Il territorio comunale è bagnato dal Mare Adriatico con un litorale di 7 km in cui sorgono le marine di Lendinuso, Lido Presepe e Torre San Gennaro.

Il comune di Torchiarolo si affaccia sul mare, ed essendo vicino al mare, risente sia di un clima più mitigato con estati calde-secche e inverni con freddo moderato sia di temperature mensili medie. Le precipitazioni piovose annuali sono distribuite prevalentemente nel periodo da settembre ad aprile.

Di seguito si riporta la tabella riepilogativa, in cui sono indicate per ciascun aerogeneratore le relative coordinate (UTM fuso 33), con riferimento al catasto dei terreni del comune di Torchiarolo.

Tabella 1 - dati geografici e catastali degli Aerogeneratori

WTG	COORDINATE UTM-WGS84	
	EST	NORD
TR02	757247.028	4490195.975
TR02	756491.004	4489923.061
TR03	756439.061	4489214.562
TR04	758156.701	4489144.364
TR05	757334.023	4489362.667
TR06	755598.441	4488051.133
TR07	757887.315	4490093.720





Figura 2 - Inquadramento dell'area vasta



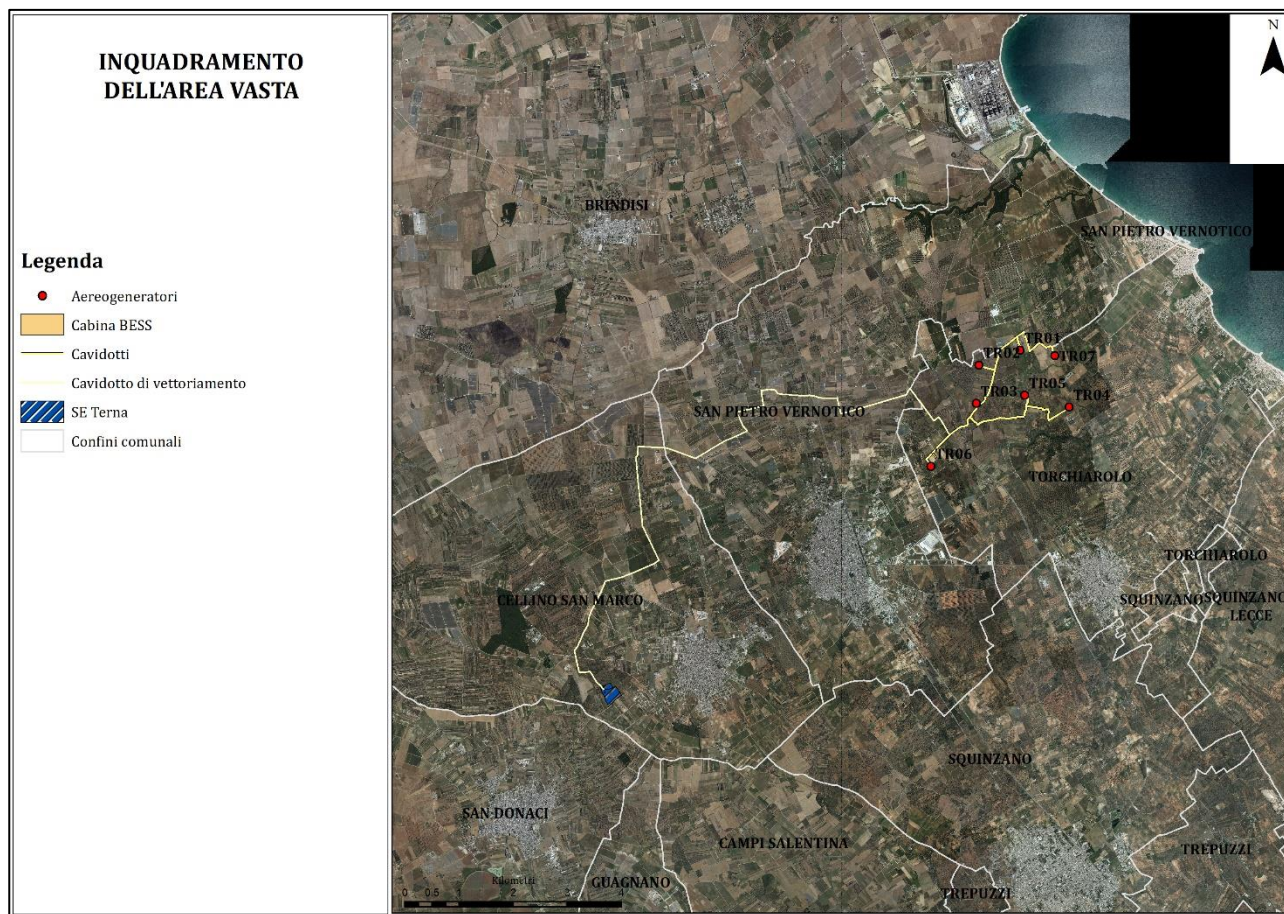

Figura 3 - Inquadramento dell'area di progetto; in rosso le 7 pale eoliche

3.1 ANALISI GEO-PEDOLOGICA DELL'AREA DI STUDIO

L'ambito Tarantino-Leccese è rappresentato da un vasto bassopiano piano-collinare, a forma di arco, che si sviluppa a cavallo della provincia Tarantina orientale e la provincia Lecce settentrionale. Esso si affaccia sia sul versante adriatico che su quello ionico pugliese. Si caratterizza, oltre che per la scarsa diffusione di pendenze significative e di forme morfologiche degne di significatività (ad eccezione di un tratto del settore ionico-salentino in prosecuzione delle Murge tarantine), per i poderosi accumuli di terra rossa, per l'intensa antropizzazione agricola del territorio e per la presenza di zone umide costiere. Il terreno calcareo, sovente affiorante, si caratterizza per la diffusa presenza di forme carsiche quali doline e inghiottitoi (chiamate localmente "vore"), punti di assorbimento delle acque piovane, che convogliano i deflussi idrici nel sottosuolo alimentando in maniera consistente gli acquiferi sotterranei.

La morfologia di questo ambito è il risultato della continua azione di modellamento operata dagli agenti esogeni in relazione sia alle ripetute oscillazioni del livello marino verificatesi a partire dal Pleistocene mediosuperiore, sia dell'azione erosiva dei corsi d'acqua, comunque, allo stato attuale scarsamente alimentati. Sempre in questo ambito sono ricomprese alcune propaggini delle alture murgiane, localmente denominate Murge tarantine, che comprendono una specifica parte dell'altopiano calcareo quasi interamente ricadente nella parte centroorientale della Provincia di Taranto e affacciante sul Mar Ionio. Caratteri tipici di questa porzione dell'altopiano sono quelli di un tavolato lievemente digradante verso il mare, interrotto da terrazzi più o meno

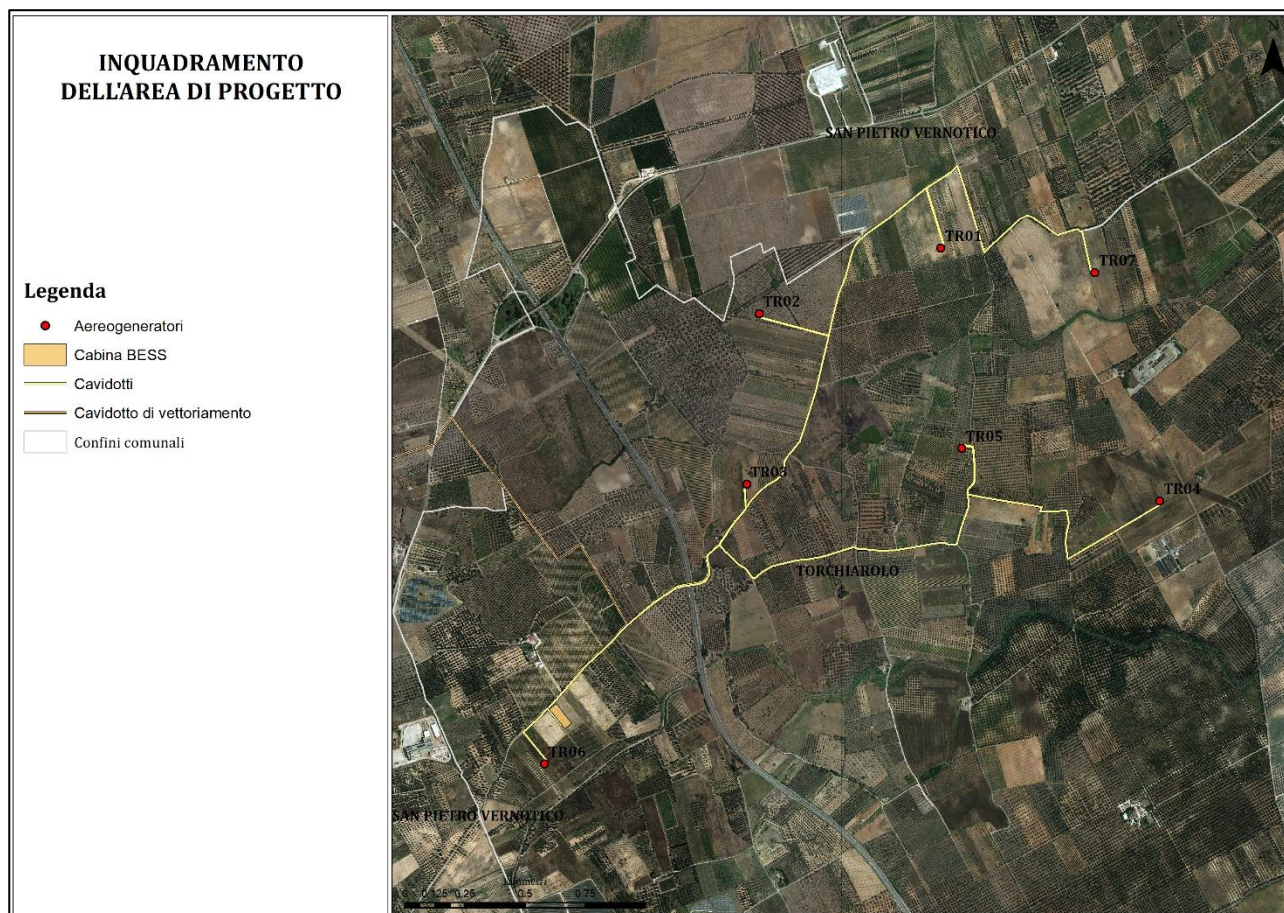

rilevati. La monotonia di questo paesaggio è interrotta da incisioni più o meno accentuate, che vanno da semplici solchi a vere e proprie gravine. Dal punto di vista litologico, questo ambito è costituito prevalentemente da depositi marini pliocenici-quadernari poggiati in trasgressione sulla successione calcarea mesozoica di Avampaese, quest'ultima caratterizzata da una morfologia contraddistinta da estesi terrazzamenti di stazionamento marino a testimonianza delle oscillazioni del mare verificatesi a seguito di eventi tettonici e climatici. Le aree prettamente costiere sono invece ricche di cordoni dunari, poste in serie parallele dalle più recenti in prossimità del mare alle più antiche verso l'entroterra.

I paesaggi della Regione sono riconducibili ad una suddivisione in aree che ricalcano le suddivisioni pedo-morfologiche derivante dalla fotointerpretazione eseguita attraverso l'analisi dei principali caratteri fisiografici del paesaggio e attraverso l'interpretazione dei fattori che ne regolano l'evoluzione: a) clima e substrato geologico; b) macro, meso e microrilievo. Precisamente si sono individuati 8 sistemi di paesaggio e 17 sottosistemi (Tab.2, Fig. 4).

Tabella 2 - Suddivisione del territorio pugliese in sistemi (grassetto) e sottosistemi del paesaggio

Sistemi di paesaggio	Sottosistemi di paesaggio	Superficie stimata (ha)
Appennino Dauno		85.860
Rilievi del Gargano	Gargano centro occidentale	121.870
	Gargano orientale	47.607
Tavoliere delle Puglie	Alto Tavoliere	125.465
	Basso Tavoliere	163.112
	Tavoliere meridionale	125.824
Fossa Bradanica		98.663
Murge	Murge alte	119.549
	Murge basse	237.270
	Murge di Alberobello	157.637
	Aree terrazzate tra Mola ed Ostuni	43.558
Grandi valli terrazzate	Valle dell'Ofanto	26.530
	Valle del Fortore	24.164
Penisola salentina	Pianura brindisina	56.536
	Salento Nord-occidentale	156.998
	Salento Sud-orientale	93.918
	Salento Sud-occidentale	104.744
Arco ionico tarantino	Arco ionico occidentale	47.288
	Arco ionico orientale	77.632





Figura 4 – Suddivisione del territorio pugliese in sistemi (grassetto) e sottosistemi del paesaggio. Cerchiata in rosso l'area in oggetto





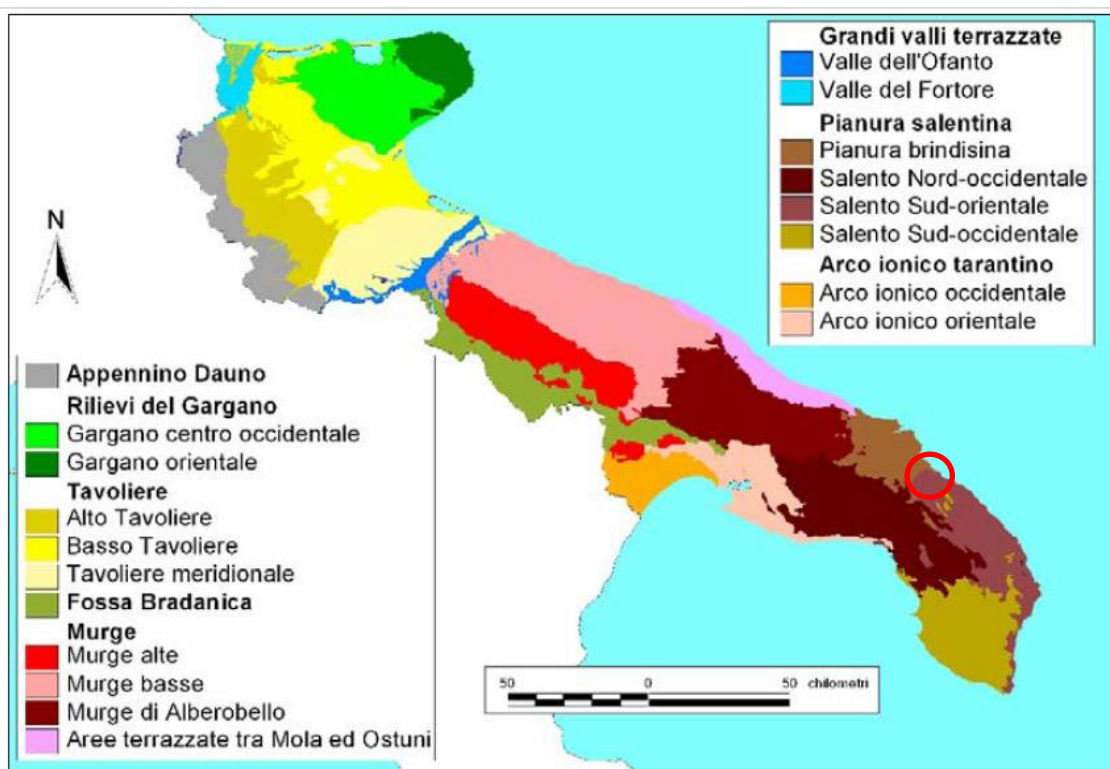

Figura 5 - Elementi Geo-strutturali (Fonte PPTR); cerchiata in rosso, l'area oggetto di studio

ELEMENTI GEOLOGICO-STRUTTURALI	
Litologia del substrato	
	Rocce prevalentemente calcaree o dolomitiche
	Rocce evaporitiche (carbonatiche, anidritiche o gessose)
	Rocce prevalentemente marnose, marnoso-pelitiche e pelitiche
	Rocce prevalentemente arenitiche (arenarie e sabbie)
	Rocce prevalentemente ruditiche (ghiaie e conglomerati)
	Rocce costituite da alternanze
	Depositi sciolti a prevalente componente pelitica e/o sabbiosa
	Depositi sciolti a prevalente componente ghiaiosa

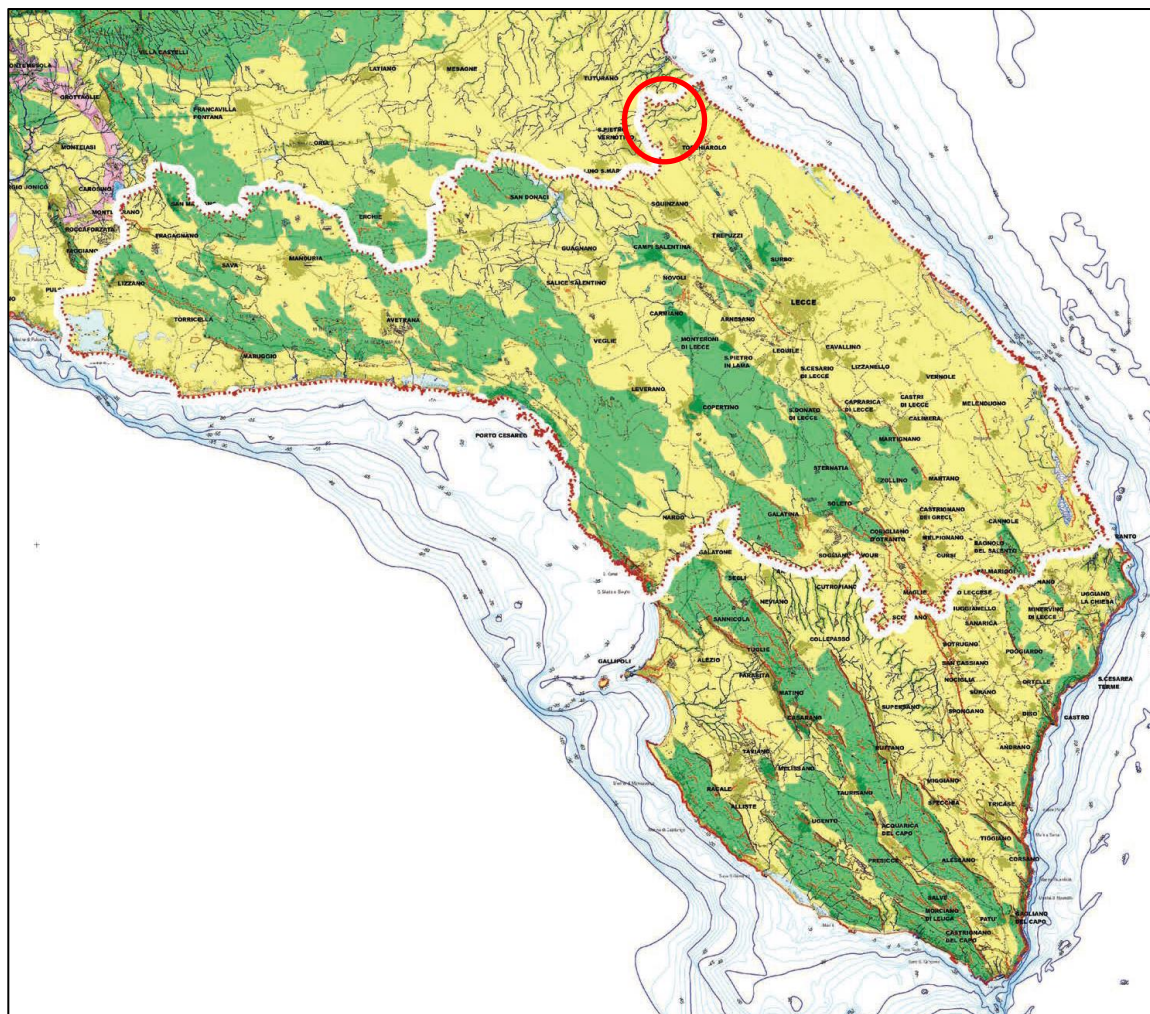

3.2 ANALISI CLIMATICA DELL'AREA DI STUDIO

Il territorio in esame presenta un clima mediterraneo con inverni miti ed estati caldo umide, per effetto dell'azione di eventi atmosferici del mediterraneo nord-orientale, soprattutto lungo la fascia adriatica.

In base alle medie di riferimento trentennale (1961-1990), la temperatura media del mese più freddo, gennaio, si attesta attorno ai +9,6 °C, mentre quella del mese più caldo, agosto, si aggira sui +25 con picchi che possono raggiungere anche i +35-40 °C.

La stagione calda dura circa 3 mesi, dal 14 giugno al 14 settembre, con una temperatura giornaliera massima oltre 26 °C, mentre, il mese più caldo dell'anno è agosto, con una temperatura media massima di 29 °C e minima di 22 °C. La stagione fresca, invece, dura circa 4 mesi, da 26 novembre a 26 marzo, con una temperatura massima giornaliera media inferiore a 16 °C, ed il mese più freddo dell'anno è gennaio, con una temperatura media massima di 7 °C e minima di 13 °C.

Le precipitazioni medie annue, inferiori ai 600 mm, presentano un minimo in primavera-estate ed un picco in autunno-inverno. Il mese con la maggiore quantità di pioggia a Brindisi è novembre, con piogge medie di 70 millimetri. Il mese con la minore quantità di pioggia a Brindisi è luglio, con piogge medie di 12 millimetri.

La velocità oraria media del vento nella provincia Brindisina subisce significative variazioni stagionali durante l'anno. Il periodo più ventoso dell'anno dura circa 5 mesi, dal 30 ottobre al 16 aprile, con velocità medie del vento di oltre 18,4 km/h. Il giorno più ventoso dell'anno è, invece, febbraio, con una velocità oraria media del vento di 21,4 km/h.

Sostanzialmente, le caratteristiche sopra riportate rimandano ad una tipologia di clima prettamente mediterraneo.

3.3 ANALISI IDROGRAFICA DELL'AREA DI STUDIO

Dal punto di vista dell'idrografia superficiale, oltre a limitati settori in cui si riconoscono caratteri simili a quelli dei contermini ambiti della piana brindisina e dell'arco ionico, merita enfatizzare in questo ambito la presenza dell'areale dei cosiddetti bacini endoreici della piana salentina, che occupano una porzione molto estesa della Puglia meridionale, che comprende gran parte della provincia di Lecce ma porzioni anche consistenti di quelle di Brindisi e di Taranto.

Questo ambito, molto più esteso di quello analogo presente sull'altopiano murgiano, comprende una serie numerosa di singoli bacini endoreici, ognuno caratterizzato da un recapito finale interno allo stesso bacino. Fra questi il più importante è il Canale Asso, caratterizzato da un bacino di alimentazione di circa 200 Km² e avente come recapito finale un inghiottitoio carsico (Vora Colucci) ubicato a nord di Nardò. Molto più diffuse, rispetto ai bacini endoreici presenti nel settore murgiano, sono gli apparati carsici caratterizzati da evidenti aperture verso il sottosuolo, comunemente denominate "voragini" o "vore", ubicate quasi sempre nei punti più depressi dei bacini endoreici, a luoghi anche a costituire gruppi o sistemi di voragini, in molti casi interessati da lavori di sistemazione idraulica e bonifica. Non sempre i reticoli idrografici che convogliano le acque di deflusso verso i recapiti finali possiedono chiare evidenze morfologiche dell'esistenza di aree di alveo; frequenti, infatti, sono i casi in cui le depressioni morfologiche ove detti deflussi tendono a concentrarsi hanno dislivelli rispetto alle aree esterne talmente poco significativi che solo a seguito di attente analisi morfologiche o successivamente agli eventi intensi si riesce a circoscrivere le zone di transito delle piene. Ove invece i reticoli possiedono evidenze morfologiche



dell'alveo di una certa significatività, gli stessi risultano quasi sempre oggetto di interventi di sistemazione idraulica e di correzione di tracciato.

Con rif. all'elaborato "PD.R.6_Relazione idrologica e idraulica - Studio di compatibilità idraulica", l'area in esame ricade nel bacino Antica Valesio (R16-157), bacino con immissione nel Mar Adriatico e localizzato nella macroarea del Salento con superficie pari circa 58 kmq, ovvero classificato come "Altri bacini regionali con immissione in mare".

Dal punto di vista dell'idrografia superficiale, oltre a limitati settori in cui si riconoscono caratteri simili a quelli dei contermini ambiti della piana brindisino e dell'arco ionico, merita enfatizzare in questo ambito la presenza dell'areale dei cosiddetti bacini endoreici della piana salentina, che occupano una porzione molto estesa della Puglia meridionale, che comprende gran parte della provincia di Lecce ma porzioni anche consistenti di quelle di Brindisi e di Taranto. Questo ambito, molto più esteso di quello analogo presente sull'altopiano murgiano, comprende una serie numerosa di singoli bacini endoreici, ognuno caratterizzato da un recapito finale interno allo stesso bacino.

Per quanto riguarda l'idrologia sotterranea si possono distinguere tre diversi tipi di acque: freatiche, artesiane e carsiche.

Molto più diffuse, rispetto ai bacini endoreici presenti nel settore murgiano, sono gli apparati carsici caratterizzati da evidenti aperture verso il sottosuolo, comunemente denominate "voragini" o "vore", ubicate quasi sempre nei punti più depressi dei bacini endoreici, a luoghi anche a costituire gruppi o sistemi di voragini, in molti casi interessati da lavori di sistemazione idraulica e bonifica. Non sempre i reticoli idrografici che convogliano le acque di deflusso verso i recapiti finali possiedono chiare evidenze morfologiche dell'esistenza di aree di alveo; frequenti, infatti, sono i casi in cui le depressioni morfologiche ove detti deflussi tendono a concentrarsi hanno dislivelli rispetto alle aree esterne talmente poco significativi che solo a seguito di attente analisi morfologiche o successivamente agli eventi intensi si riesce a circoscrivere le zone di transito delle piene. Ove invece i reticoli possiedono evidenze morfologiche dell'alveo di una certa significatività, gli stessi risultano quasi sempre oggetto di interventi di sistemazione idraulica e di correzione di tracciato.

Dall'analisi della cartografia del PAI, si osserva che nessun aerogeneratore ricade in aree a pericolosità idraulica, né interferisce con l'alveo fluviale in modellamento attivo o le aree golenali.

Nel contempo, i cavidotti interni ed esterni all'area del parco e la viabilità di cantiere interferiscono con il reticolo idrografico in diversi punti, come evidenziato negli stralci su ortofoto di seguito riportati.

Di seguito, sono rappresentati gli stralci planimetrici relativi alle interferenze individuate tra le opere di progetto e le aree a pericolosità idraulica nonché il reticolo idrografico, così come riportato nella Carta Idrogeomorfologica della Puglia.





Figura 6: Aree a pericolosità idraulica e reticolo idrografico – PAI UoM Regionale Puglia (Rif. PD.R.6_Relazione di compatibilità idraulica)

3.4 ANALISI VEGETAZIONALE DELL'AREA VASTA

3.4.1 Aree climatiche regionali

La Puglia costituisce la porzione più orientale della Penisola Italiana ed è dominata dal macroclima mediterraneo più o meno profondamente modificato dall'influenza dei diversi settori geografici e dall'articolata morfologia superficiale che portano alla genesi di numerosi climi regionali a cui corrispondono un mosaico di tipi di vegetazione. È possibile, tuttavia, riconoscere la presenza di almeno cinque aree climatiche omogenee, di varia ampiezza in relazione alla topografia e al contesto geografico, entro le quali si individuano sub-aree a cui corrispondono caratteristiche fitocenosi (Fig. 7). I limiti topografici delle diverse aree e sub-aree sono stati realizzati partendo dai valori di temperatura dei mesi più freddi (gennaio e febbraio) di stazioni note interpolati mediante la tecnica del Kriging.

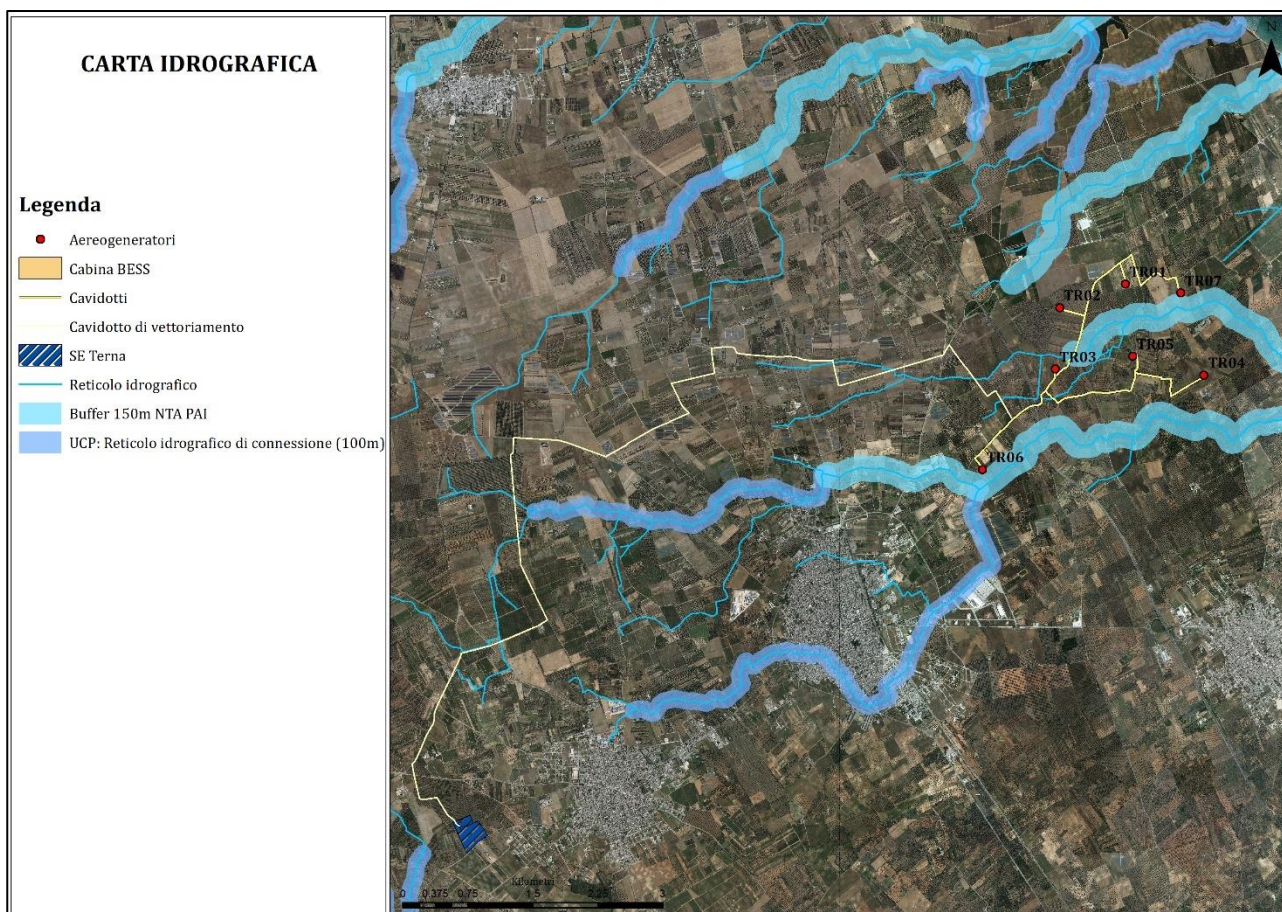



Figura 7: Aree climatiche omogenee

Nei mesi invernali, ed in particolare nei mesi di gennaio e febbraio, una spiccata continentalità caratterizza tutto il versante occidentale della Puglia ove si hanno i più bassi valori termici autunnali ed invernali. Le basse temperature di questo versante sono determinate dal marcato effetto del quadrante NE, ma ancor più dalla presenza del complesso montuoso degli Appennini calabro-lucani che incidono fortemente nella caratterizzazione del clima specialmente nelle aree a accentuata discontinuità altimetrica come il promontorio del Gargano e le Murge. Gli effetti del clima montano appenninico si attenuano lungo il versante orientale della Puglia decisamente dominato dal quadrante NE mitigato dal mar Adriatico. Queste componenti climatiche continentali decrescono progressivamente procedendo verso sud sino ad essere contrastate dal mite clima del quadrante meridionale dominato dal mar Mediterraneo.

La vegetazione corrispondente risulta costituita da componenti mesofile nel versante occidentale da N sino a tutta la Puglia centrale e nel versante orientale dove in prossimità della fascia costiera queste si associano ad elementi xerofili mediterranei. Le componenti mediterranee divengono sempre più dominanti a S ove caratterizzano tutto il settore meridionale dalla pianura di Brindisi e Lecce sino a capo S. Maria di Leuca.

Le aree climatiche omogenee della Puglia includono più climi locali e pertanto comprendono estensioni territoriali molto varie in relazione alle discontinuità topografiche e alla distanza relativa dai contesti orografici e geografici.

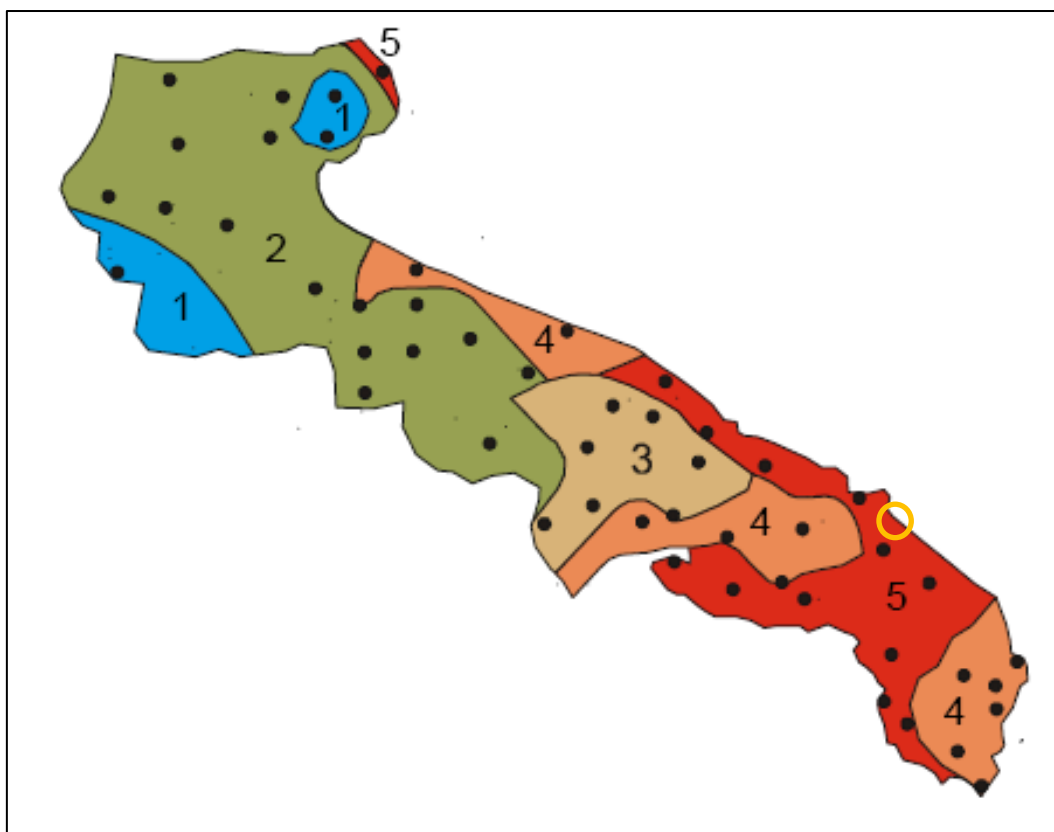
La **prima area climatica omogenea** è compresa tra le isoterme di 7 e 11°C e comprende i rilievi montuosi del Pre-appennino Dauno, denominati Monti della Daunia, e l'altopiano del Promontorio Gargano da 600 ad oltre 800 m di quota. Il complesso montuoso del Preappennino Dauno è allineato in direzione NW-SE e digrada ad E, prima in caduta altimetrica rapida e poi dolcemente, nella pianura di Foggia. La vegetazione è dominata da *Quercus cerris* L. in cui penetrano e si associano *Carpinus betulus* L., *Carpinus orientalis* Miller., *Cornus sanguinea* L., *Rosa canina* L.,



Hedera helix L., *Crataegus monogyna* Jacq, mentre *Quercus pubescens* Willd. diviene progressivamente frequente sino a dominante sulle basse e medie pendici. Una peculiare caratteristica della vegetazione del Preappennino Dauno è la presenza di estese praterie cacuminali che si aprono al di sopra dei boschi di *Q. cerris* attraverso una stretta fascia ecotonale a *Prunus spinosa* L. e *Crataegus monogyna* a quote comprese tra 700 e 800 m a seconda dell'esposizione e dell'inclinazione dei pendii. La presenza di queste praterie a quote particolarmente basse non è da ascrivere alla probabile azione antropica data l'estrema carenza di sentieri ma, con molta probabilità, ad una peculiare situazione climatica in cui alle relativamente basse temperature invernali fa seguito un'accentuata e precoce aridità che escluderebbe l'ontogenesi di essenze arboree e arbustive. La presenza di praterie di origine primaria in Puglia e in altre aree del Mediterraneo resta comunque da dimostrare sulla base di dati ecologici sperimentali. A quote intorno a 700 m e con esposizione E *Q. cerris* si associa a *Q. pubescens*, *Euonimus europaeus* L., *Corylus avellana* L., *Acer campestre* L. come nel bosco di Acquara nel comune di Orsara di Puglia. *Fagus sylvatica* L. nel Preappennino Dauno non forma mai fitocenosi pure ma con esemplari isolati o a piccoli gruppi si associa a *Q. cerris*.

Sull'altopiano del Gargano nel periodo invernale si hanno le stesse caratteristiche climatiche del Preappennino Dauno avendo le isoterme date dalla somma delle medie di gennaio e febbraio comprese tra 8 e 11°C per un esteso territorio compreso tra 600 e oltre 800 m di quota. Le isoterme lungo il versante occidentale esposto ai venti d'origine appenninica raggiungono valori di 11°C anche a quote comprese entro i 600m. Le formazioni boschive sono anche qui rappresentate da maturi cerreti con un corteggio floristico simile a quello riscontrato nel Preappennino Dauno in cui a quote relativamente basse è presente anche *Q. frainetto* Ten.. Nella parte orientale dell'altopiano del promontorio del Gargano, in alcune situazioni topografiche il Cerro è sostituito dal Faggio come a Foresta Umbra e Bosco Sfilzi. La presenza del Faggio in questo settore del Gargano, la sua assenza nella parte occidentale e la sua rarefazione nel Preappennino Dauno possono essere ascritte alla presenza delle masse d'acqua dell'Adriatico che circondano la parte orientale dell'altopiano del Gargano. E' giusto ipotizzare che nell'area mediterranea le plantule di Faggio abbiano necessità, nel periodo d'aridità estiva, di apporti circadiani di acqua che potrebbero derivare da piogge occulte in aree a intensa evaporazione diurna. *Fagus sylvatica*, a causa di una propria strategia adattativa, si associa o si sostituisce a *Quercus cerris* nelle aree in cui l'aridità estiva viene periodicamente compensata da precipitazioni occulte notturne, in ambienti climatici termicamente idonei per entrambe le specie considerate.

La **seconda area climatica omogenea**, compresa tra le isoterme di gennaio e febbraio tra 11 e 14°C, occupa un esteso territorio che dalle Murge di NW prosegue sino alla pianura di Foggia e si richiude a sud della fascia costiera adriatica definita da Lesina. In questa area la formazione più caratteristica è rappresentata dai boschi di *Q. pubescens* che nelle parti più elevate delle colline murgiane perde la tipica forma arborea divenendo arbustiva e cespugliosa. La Roverella riduce fortemente gli incrementi vegetativi (Zito *et al.*, 1975) allorché l'aridità al suolo è mediamente precoce per effetto di temperature primaverili ed estive piuttosto elevate. Assume portamento maestoso quando è presente in esemplari isolati come nelle Murge di SE, dove riduce la sua importanza e penetra associandosi in sottordine a *Quercus trojana* Webb. Le isoterme di gennaio e febbraio consentono di ritenere che su valori di 14°C la Roverella trova, in Puglia, il suo limite mentre al di sopra di questo valore diviene sporadica e gregaria. Le specie più frequenti nei boschi di Roverella sono arbusti e cespugli di specie mesofile quali *Paliurus spina-christi* Miller, *Prunus spinosa* L., *Pyrus amygdali-formis* Vill., e nelle aree più miti *Rosa sempervi-rens* L., *Phillyrea latifolia* L., *Pistacia lentiscus* L., *Smilax aspera* L.. Nella Puglia meridionale, caratterizzata da isoterme di gennaio e febbraio tra 16 e 18°C, i boschi di Roverella sono assenti e la specie si rinviene in esemplari isolati e in stazioni limitate ove la componente edafica e micro-climatica



divengono i fattori determinanti. Nella parte cacuminale delle Murge di NW, denominata Alta Murgia, ove i valori delle isoterme di gennaio e febbraio sono intorno a 12°C e l'evapotraspirazione è precoce ed intensa, la Roverella non è presente. La risultante è una vegetazione erbacea a *Stipa austroitalica* Martinovsky e *Festuca circummediterranea* Patzke, alle quali si associano numerose terofite ed emicriptofite ed alcuni arbusti nani del sottobosco della Roverella come *Prunus spinosa* e *Crataegus monogyna* (Francini-Corti *et al.*, 1966, Scaramuzzi, 1952). Queste praterie steppiche mediterranee, la cui origine primaria non è stata pienamente chiarita, non sembrano legate all'intenso pascolamento ed al disboscamento ma al particolare microclima nell'ambito dell'area della Roverella.

La **terza area climatica** è caratterizzata da isoterme di gennaio e febbraio comprese tra 14 e 16 °C ed individua un ben definito distretto nelle Murge di SE corrispondente ai territori dei comuni di Turi, Castellana, Locorotondo, Martina Franca, Ceglie Messapico, Mottola, Castellaneta, Santeramo in Colle e Acquaviva delle Fonti. La vegetazione è data da boschi di *Quercus trojana* a cui si associa *Quercus pubescens* con un sottobosco che può essere rappresentato sia da sclerofille mediterranee quali *Phillyrea latifolia*, *Ruscus aculeatus* L., *Pistacia lentiscus*, *Asparagus acutifolius* L., *Crataegus monogyna*, *Rhamnus alaternus*, *Arbutus unedo* L., *Calicotome spinosa* (L.) Link, *Cistus monspeliensis* L., *Cistus incanus* L., *Cistus salvifolius* L., sia da arbusti mesofili caducifolii quali *Fraxinus ornus* L., *Prunus spinosa* L., *Vitex agnus castus* L., *Pirus amygdaliformis* Vill., *Paliurus spina-cristi* (Macchia e Vita, 1989; Macchia *et al.*, 1989). La più o meno numerosa presenza di *Q. pubescens* nelle fitocenosi a *Q. trojana* mette in luce come il regime climatico sia simile a quello della seconda area climatica ma con una sensibile attenuazione del rigore invernale sino al limite dell'avvento delle sempreverdi.

La **quarta area climatica** è compresa tra le isoterme di gennaio e febbraio con valori di 16 e 18°C ed occupa due distinti territori della Puglia: un primo, costituito dall'ampio anfiteatro di Bari, che dalla costa si apre a ventaglio nell'entroterra salendo dolcemente di quota sino ad oltre 200 m, dominato dalle isoterme 16°C e 17°C ed un secondo nell'estremo meridionale corrispondente all'incirca ai rilievi collinari delle Serre Salentine e dominato dall'isoterma 18°C. Quando la somma delle temperature di gennaio e febbraio è compresa tra 16 e 17°C, la *Coccifera* sembra che abbia in Puglia le condizioni ottimali per una coerente crescita della radice della plantula in relazione alle sequenze idriche e termiche della primavera ed estate che seguono. La *Coccifera* nell'anfiteatro della pianura di Bari, in determinate situazioni stagionali ed in prossimità della costa, si associa a *Quercus ilex*, mentre all'interno penetra in nuclei isolati sino ai territori di Altamura e di Gioia del Colle (Bianco *et al.* 1991) ove l'habitat è idoneo rispettivamente a *Q. pubescens* e *Q. trojana*. Le specie accompagnatrici sono normalmente rappresentate dal tipico con tingente della flora sempreverde mediterranea come *Phillyrea latifolia*, *Pistacia lentiscus*, *Olea europea* L. var. *sylvestris* Brot., *Calicotome spinosa*, *Asparagus acutifolius* L., *Ruscus aculeatus*, *Daphne gnidium* L., *Rhamnus alaternus*, *Tamus communis* L. ecc.. Salendo di quota ed avvicinandosi all'area climatica di *Q. trojana* o di *Q. pubescens*, la *Coccifera* si associa a queste due specie ma diviene sporadica ed in gruppi più o meno limitati. Qui il contingente floristico del sottobosco è dato da specie mesofile caducifoglie come *Crataegus monogyna*, *Prunus spinosa*, *Pistacia terebinthus* mentre le sempreverdi regrediscono sino ad essere rappresentate da *Phillyrea latifolia*, *Ruscus aculeatus*, *Asparagus acutifolius*. Nell'estremo meridionale della Puglia *Q. coccifera* è ampiamente diffusa (Sabato, 1972; Chiesura Lorenzoni *et al.*, 1974). Qui, in alcune stazioni *Q. coccifera* raggiunge dimensioni arboree ma è anche presente in forma di arbusti e cespugli. Lungo il versante jonico, ove le temperature invernali si portano su valori anche superiori a 9°C *Q. coccifera* diviene rara o assente mentre *Q. ilex* è presente in forma arbustiva o raramente arborea. La formazione mista di *Q. ilex* e *Q. coccifera* nel Salento meridionale indica chiaramente un'area



della Puglia meridionale avente condizioni termiche di transizione tra le formazioni a Coccifera e a Leccio. Il sottobosco è dato tipicamente da arbusti e cespugli sempreverdi mediterranei.

L'isoterma di gennaio e febbraio di 19°C definisce la **quinta area climatica**, attenuata solo in corrispondenza delle Serre Salentine a sud e dalle Murge di SE a nord. In corrispondenza dei primi rilievi murgiani quest'area climatica prosegue verso NW dividendosi in due strette fasce litoranee di cui quella adriatica digrada termicamente sino a portarsi su valori di 17 °C in corrispondenza della pianura di Bari, mentre quella jonica è compresa tra 19 e 18°C. Questi valori termici invernali permettono l'affermazione di *Q. ilex*, anche se le colture hanno ormai cancellato nella pianura ogni antica copertura arborea riconoscibile. Il Leccio, tuttavia, si rinviene ancora a nord di S. Cataldo di Lecce in contrada Rauccio ove dà luogo a formazioni pure il cui sottobosco è caratterizzate da tipiche sempreverdi mediterranee. Il Leccio in Puglia si rinviene di frequente anche nell'area climatica caratteristica del Fragno, ove forma leccete pure a ridosso dei gradoni murgiani di SE o sui pendii del versante adriatico tra Ostuni e Monopoli (Bianco *et al.* 1991, op. cit.). Tenendo in conto che per tutte le stazioni termometriche gli effetti della lunghezza della radiazione solare si riferiscono a superfici orizzontali, la presenza di *Q. ilex* sui costoni rocciosi è una coerente risposta agli incrementi termici invernali che si realizzano in prossimità del suolo per effetto dell'incidenza relativa delle radiazioni solari, le quali provocherebbero un aumento della media termica sino ai valori di 18 e 19°C di gennaio e febbraio ottimali per il Leccio in Puglia.

3.4.2 Area climatica dell'area di studio

Il comune oggetto di studio presenta una vegetazione spontanea ormai influenzata dalle attività antropiche. In passato sarebbero stato possibile distinguere una vegetazione tipica della **quinta zona omogenea**, caratterizzata da boschi di Leccio (*Quercus ilex*), pinete di pino d'Aleppo lungo le coste e sclerofille della macchia mediterranea quali *Phillyrea latifolia* L., *Pistacia lentiscus* L., *Smilax aspera* L., *Arbutus unedo*, *Erica arborea*, *Cistus incanus*, *Cistus monspeliensis*, *Rosmarinus officinalis*, *Myrtus communis*, *Laurus nobilis*, *Rhamnus alaternus*, *Spartium junceum*, specie appartenenti al genere *Juniperus* (*Juniperus oxycedrus*, *J. Phoenicea*) e una vegetazione erbacea caratterizzata da *Ruscus aculeatus*, *Dioscorea communis*, *Asparagus acutifolius*. Nel settore occidentale, la macchia a ginepri che occupa le dune consolidate dovrebbe progressivamente essere sostituita nell'entroterra dalla foresta a lecci (*Quercus ilex*). Questo nucleo boschivo con la duna ad esso annessa rappresenta attualmente la parte di maggior pregio naturalistico della riserva di Torre Guaceto. Le formazioni boschive ad alto fusto rappresentate per la gran parte da piccoli e isolati lembi sono riferibili a rimboschimenti a conifere. Oggi, l'entroterra è interessato quasi completamente un paesaggio agrario in cui sono contemporaneamente rinvenibili sia i tratti tipici dell'agricoltura tradizionale, con estese superfici di seminativi, oliveti secolari, vecchi mandorleti, sia quelli delle coltivazioni intensive con la presenza di alcuni frutteti specializzati ed aree adibite alla coltivazione di ortaggi.

Il territorio del comune di Torchiarolo è occupato prevalentemente da oliveti, vigneti, e da colture a seminativo e l'area di intervento è inserita attualmente nella zona infetta degli oliveti colpiti da *Xylella fastidiosa*.

3.5 ECOSISTEMI PRESENTI NELL'AREA VASTA E DI PROGETTO

Nella vasta area sono identificabili diversi ecosistemi che vengono di seguito classificati in:

1. Ecosistema agrario



2. *Ecosistema a pascolo*

3. *Ecosistema forestale*

4. *Ecosistema fluviale*

1. *Ecosistema agrario*

L'argo-ecosistema si presenta come un territorio aperto, dove le colture arboree contribuiscono a definirne l'immagine. L'oliveto, pur rimanendo la coltura predominante, non assume un ruolo così distintivo come in altre regioni, raramente presentandosi come monocoltura predominante. Spesso si accompagna al frutteto e ai seminativi, o si trova in mosaici agricoli dove primeggiano le coltivazioni orticole. Il vigneto emerge come un elemento chiave del paesaggio, caratterizzato sia dai suoi tratti tradizionali che, più spesso, da un paesaggio artificializzato grazie a un'agricoltura intensiva che fa largo uso di elementi fisici come serre e coperture in film di plastica, soprattutto nelle vicinanze di Brindisi.

La costa, con estese coltivazioni (più fitte a nord di Brindisi e più ampie a sud), mostra una trasformazione significativa dovuta alle opere di bonifica, risparmiando poche aree che conservano un alto valore naturalistico, come le Paludi di Torre Guaceto e di Punta Contessa. I campi coltivati vicini alle zone umide sono spesso separati dal mare da sistemi dunali di notevole importanza sia ambientale che paesaggistica, spesso delimitati da filari di alberi, come olivi o alberi da frutto.

Nell'entroterra, si osserva un paesaggio agricolo in cui coesistono tratti tipici dell'agricoltura tradizionale, con vaste superfici coltivate, oliveti secolari e antichi mandorleti, insieme a coltivazioni intensive che includono frutteti specializzati e aree destinate alla coltivazione di ortaggi.

Nei comuni interessati, il paesaggio è caratterizzato principalmente da agricoltura e uliveti. All'interno dell'ecosistema agricolo, si riscontra spesso la presenza di flora ruderale e sinantropica con scarso valore naturalistico, come tarassaco, malva e finocchio. Per quanto riguarda la fauna, si incontrano volpi, donnole, faine, ricci, corvi, gazze, merli e, a volte, allodole, che condividono questo ecosistema con l'uomo.

Negli ultimi anni l'agrosistema brindisino è stato fortemente indebolito dall'epidemia da *Xylella fastidiosa*, che ha causato il cosiddetto Complesso del Disseccamento Rapido dell'Olivio (CoDiRO), che fa seccare foglie, ramoscelli e rami, uccidendo rapidamente la pianta (Sicard, Anne, et al. "Introduction and adaptation of an emerging pathogen to olive trees in Italy.". 2021).

Tutti gli aerogeneratori ricadono in questo ecosistema. Su 7 aerogeneratori, 5 ricadono in seminativi non irrigui e 2 in uliveti infetti da *Xylella fastidiosa* ormai disseccati e improduttivi (Foto 1-15).

2. *Ecosistema a pascolo*

Alla fine dell'Ottocento, il 95% delle aree nella provincia di Brindisi era suddiviso equamente tra coltivazioni cerealicole e pascoli. Il seminativo dominava nelle fasce interne meno soggette all'impaludamento, su terreni meno profondi e fertili, mentre il pascolo caratterizzava la fascia costiera paludosa. Nel corso del tempo, le aree destinate al pascolo sono state convertite all'agricoltura, in particolare a vigneti, riducendo significativamente la presenza di pascoli sul territorio. Attualmente, i pascoli appaiono marginali e mostrano un alto grado di frammentazione, occupando circa 1500 ettari nell'intera piana di Brindisi. Nelle zone confinanti a sud, cominciano a



emergere aree incolte con rocce nude, anticipando i paesaggi dei pascoli rocciosi del Tavoliere salentino.

Le zone destinate all'installazione delle turbine eoliche non rientrano nei territori a pascolo. Pertanto, è ragionevole supporre che il parco eolico non avrà impatti significativi sull'ecosistema pascolivo, come si evince dalla Figura 8.

3. *Ecosistema forestale*

Le formazioni boschive e la macchia mediterranea sono per lo più rappresentate da piccoli e isolati frammenti, costituendo appena oltre l'1% della superficie totale e integrandosi in modo frammentato in un paesaggio prevalentemente agricolo. Nonostante la limitata estensione della copertura forestale, all'interno di questo contesto si rilevano residui di formazioni forestali di notevole interesse biogeografico e conservazionistico, motivo per cui sono stati identificati e designati come siti di notevole interesse comunitario (SIC).

Tra questi siti, spiccano il Bosco Tramazzone (IT 9140001) nel comune di San Pietro in Vernotico, i Boschi di Santa Teresa (IT 9140006) estesi su 39 ettari, il Bosco Curtipettrizzi (IT 9140007) a Cellino San Marco e il Bosco di Rauccio (IT 9150006) a Lecce.

Il Bosco Tramazzone, il più vicino all'impianto, rappresenta l'ultimo lembo rimasto della foresta che un tempo ricopriva l'intera costa dell'ambito adiacente della campagna brindisina. Si estende per circa 126 ettari a sud da **Torchiarolo**, attraversa San Pietro Vernotico e raggiunge Brindisi, caratterizzato da boschi di querce con predominanza di lecci (*Quercus ilex*), e la presenza di specie igrofile come l'olmo (*Ulmus minor*) e il carpino nero (*Ostrya carpinifolia*) lungo il canale naturale denominato "Li Siedi" che attraversa il bosco.

La fauna mostra un buono stato di conservazione e una diversificazione significativa, con la presenza di rettili come il Cervone (*Elaphe quatuorlineata*), il Columbro leopardino (*Elaphe situla*), e tra gli anfibi, la Raganella italiana (*Hyla intermedia*). Nei tratti più fitti del sottobosco, sono stati identificati il Tasso (*Meles meles*) insieme alla diffusa Volpe (*Vulpes vulpes*). L'avifauna è prevalentemente composta da passeriformi, con una presenza notevole della specie Occhiocotto. Sono frequenti anche rapaci notturni come il Barbagianni, il Gufo comune e la Civetta, mentre durante il passo migratorio si osservano l'Albanella minore, il Nibbio bruno e il Grillaio.

La modellazione del paesaggio è stata principalmente influenzata dall'attività agricola, con scenari prevalentemente agricoli, coltivazioni di seminativi, oliveti e vigneti. La pressione antropica ha provocato una marcata alterazione del paesaggio, causando una considerevole rarefazione della copertura vegetale naturale, limitata a stazioni morfologiche e pedologiche meno favorevoli all'agricoltura.

Nell'area di studio, si identificano pochi ambienti specifici capaci di sostenere una fauna di pregio, principalmente nelle lame che attraversano la regione. La scomparsa quasi totale dei boschi a favore delle coltivazioni e l'uso intensivo di fitofarmaci nell'agricoltura riducono le specie in grado di trarne beneficio, con una prevalenza di specie ad ecologia plastica ben adattate all'ambiente agrario. La fauna associata al sistema agricolo e prativo è costituita principalmente da specie altamente adattabili a ecosistemi instabili, con una bassa diversità di specie ad elevata densità. Sono presenti specie opportuniste e generaliste, abituate a continuativi stress derivanti da pratiche agricole come sfalci periodici, arature, concimazioni e l'uso di pesticidi e insetticidi.



Va notato che l'area circostante all'area di impianto è caratterizzata dalla presenza di altri parchi eolici e di impianti fotovoltaici, ai quali le specie sopra citate hanno reagito con comportamenti di adattamento. Diverse tipologie ambientali sono riscontrabili lungo le siepi e le alberature interpoderali, offrendo varie condizioni ecologiche.

In sintesi, l'area in esame costituisce una vasta pianura omogenea prevalentemente dedicata all'agricoltura, con boschi originari limitati a piccoli appezzamenti distanti tra loro. Conserva livelli di naturalità nelle lame che la attraversano, dove si sviluppa ancora una ricca vegetazione mediterranea, favorevole ad alcune specie di uccelli, mammiferi e rettili. La biodiversità animale è limitata, con poche specie ad alta densità adatte a ecosistemi altamente instabili, poco sensibili al disturbo causato dalle attività umane.

Le aree di progetto non ricadono in questo ecosistema.

4. Ecosistema fluviale

Come esposto nell'inquadramento idrografico, l'area vasta presenta una limitata idrografia superficiale, mentre ricoprono un ruolo di maggiore importanza i bacini endoreici.

Lungo le aree di pendio che circondano gli alvei dei principali canali si sviluppa la vegetazione arborea dominata dal leccio (*Quercus ilex*) con la presenza di diversi esemplari di pioppo bianco (*Populus alba*) e salice bianco (*Salix alba*), alquanto rari nei contesti sub-costieri dell'area ionica salentina. La lecceta tende a differenziarsi in formazioni di boscaglia più basse e ricche di sclerofille sempreverdi tipiche della macchia costiera.

Solitamente le ultime porzioni dell'alveo dei torrenti sono caratterizzate da una fascia uniforme di canna domestica (*Arundo donax*), meglio adattata alle aree di impluvio con ridotta permanenza di acqua e soggette a maggiori disturbi di origine antropica.

Lungo tutta la linea di costa, alla base delle dune consolidate e del rilevato stradale, si sviluppa una fascia discontinua di vegetazione pioniera delle dune embrionali, con specie annuali dei litorali sabbiosi (*Cakile maritima*, *Salsola kali*) e graminacee rizomatose delle prime fasi di stabilizzazione del cordone dunale (*Elymus farctus*, *Sporobolus virginicus*).

Lungo il tratto di costa dove troviamo il Parco naturale regionale Bosco di Rauccio, ultimo esempio del grande sistema di boschi ed acquitrini che in passato si estendeva, quasi senza soluzione di continuità, lungo la costa tra Brindisi e Lecce. Il paesaggio si presenta come un raro e articolato mosaico di acquitrini, stagni retrodunali, significative risorgive carsiche (i cosiddetti 'ajsi'), su cui spiccano il breve corso dell'Idume e il bosco di Rauccio. Il bosco è strutturato in una lecceta che si presenta fitta e intricata, con vegetazione arborea costituita esclusivamente da leccio (*Quercus ilex*), con un fitto sottobosco di sclerofille sempreverdi alle quali si aggiungono specie lianose. Nelle radure aperte nel bosco si formano acquitrini colonizzati da rari anfibi.

Spostandosi verso sud si raggiunge il lido di San Cataldo, costituito da grandi distese di bianco arenile con delle formazioni di dune a tratti imponenti.

Le aree di progetto non ricadono in questo ecosistema.





Figura 8 – Carta degli ecosistemi



4 AMBIENTI PAESAGGISTICI SECONDO IL PIANO PAESAGGISTICO TERRITORIALE REGIONALE (PPRT)

4.1 ANALISI DELL'AREA VASTA

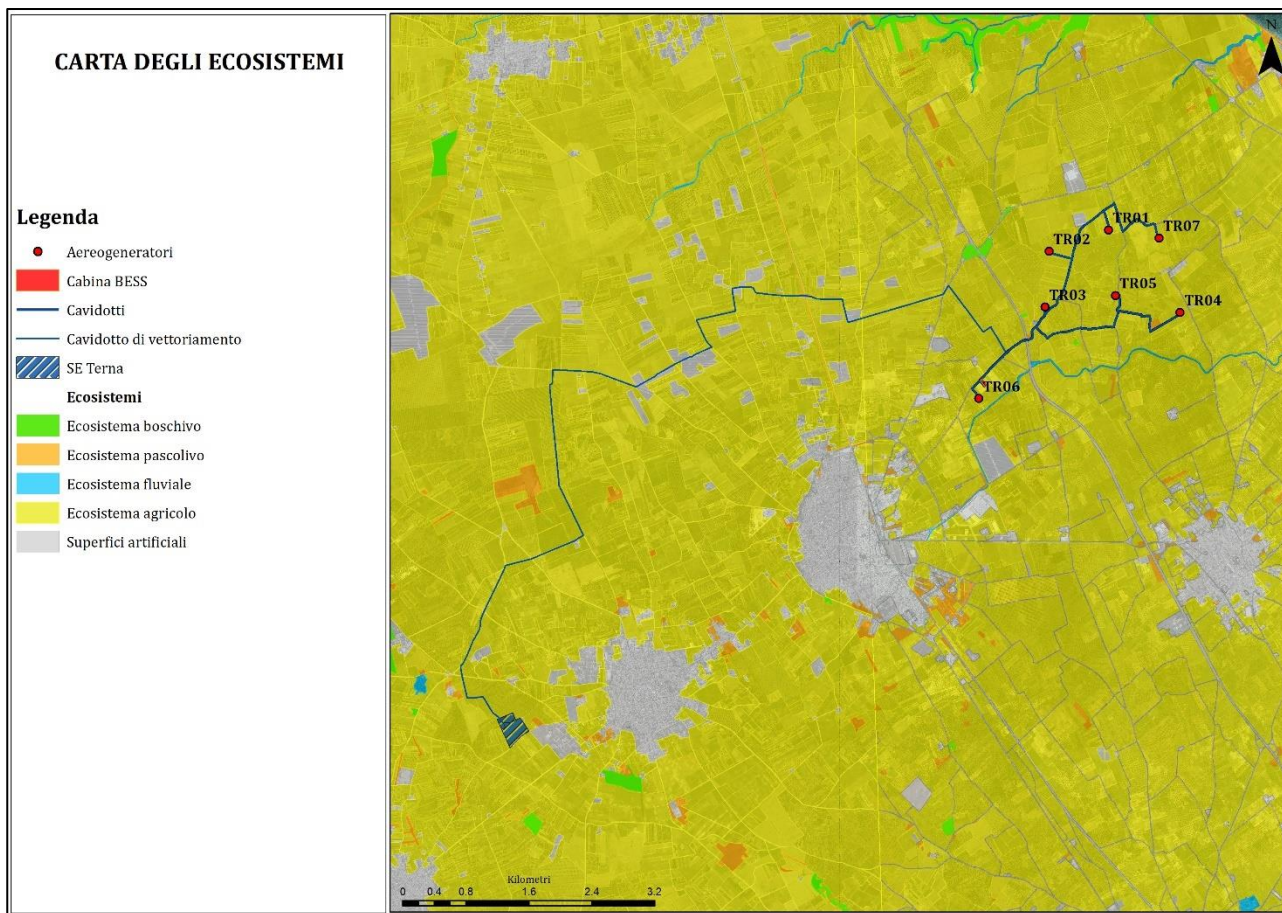
Il Piano Paesaggistico Territoriale regionale della Puglia identifica delle *figure territoriali e paesaggistiche* che rappresentano le unità minime in cui si scompone a livello analitico e progettuale il territorio regionale.

L'insieme delle figure territoriali definisce l'identità territoriale e paesaggistica dal punto di vista dell'interpretazione strutturale.

Per "figura territoriale" si intende un'entità territoriale riconoscibile per la specificità dei *caratteri morfotipologici* che persistono nel processo storico di stratificazione di diversi cicli di territorializzazione.

Di ogni figura territoriale-paesistica individuata vengono descritti e rappresentati i caratteri identitari costituenti (struttura e funzionamento nella lunga durata, invarianti strutturali che rappresentano il patrimonio ambientale, rurale, insediativo, infrastrutturale); il paesaggio della figura territoriale paesistica viene descritto e rappresentato come sintesi degli elementi patrimoniali.

In tabella 3 sono riportate le Regioni Geografiche Storiche, i corrispettivi Ambiti di Paesaggio e le Figure Territoriali e Paesaggistiche (Unità Minime di Paesaggio) (Fonte: Atlante del Patrimonio del PPTR).

L'analisi delle regioni geografiche storiche pugliesi ha adottato due livelli di articolazione:

un *primo livello* di carattere soprattutto socioeconomico che distingue la Puglia "classica", caratterizzata storicamente da grandi eventi e dominanze esogeni,

un *secondo livello* di contesti regionali con una maggiore presenza storica di fattori socioeconomici locali. **Il secondo livello articola la Puglia definita "classica" in quadri territoriali minori.**



Tabella 3 - Atlante del Patrimonio PPTR

REGIONI GEOGRAFICHE STORICHE	AMBITI DI PAESAGGIO	FIGURE TERRITORIALI E PAESAGGISTICHE (UNITA' MINIME DI PAESAGGIO)
Gargano (1° livello)	Gargano	Sistema ad anfiteatro dei laghi di Lesina e Varano L'Altopiano carsico La costa alta del Gargano La Foresta umbra L'Altopiano di Manfredonia
Subappennino (1° livello)	Sub Appennino Dauno	La bassa valle del Fortore e il sistema dunale La Media valle del Fortore e la diga di Occhito Il Subappennino settentrionale Il Subappennino meridionale
Puglia grande (tavoliere 2° liv)	Tavoliere	La piana foggiana della riforma Il mosaico di San Severo Il mosaico di Cerignola Le saline di Margherita di Savoia Lucera e le serre del subappennino Le Marane (Ascoli Satriano)
Puglia grande (ofanto 2° liv/ BaMiCa)	Ofanto	La bassa Valle dell'Ofanto La media Valle dell'Ofanto La valle del torrente Locone
Puglia grande (costa olivicola 2°liv – conca di Bari 2° liv)	Puglia centrale	La piana olivicola del nord barese La conca di Bari ed il sistema radiale delle lame Il sud-est barese ed il paesaggio del frutteto
Puglia grande (Murgia alta 2° liv)	Alta Murgia	L'Altopiano murgiano La Fossa Bradanica La sella di Gioia
Valle d'Itria (1 livello)	Murgia dei trulli	La Valle d'Itria (confine comunale Martina Franca, Locorotondo, Alberobello, Cisternino) La piana degli uliveti secolari I boschi di fragno della Murgia bassa
Puglia grande (arco Jonico 2° liv)	Arco Jonico tarantino	L'anfiteatro e la piana tarantina Il paesaggio delle gravine ioniche
Puglia grande (La piana brindisina 2° liv.)	La piana brindisina	La campagna irrigua della piana brindisina
Puglia grande Salento (piana di Lecce 2° liv)	Tavoliere salentino	La campagna leccese del ristretto e il sistema di ville suburbane Il paesaggio del vigneto d'eccellenza Il paesaggio costiero profondo da S. Cataldo agli Alimini La campagna a mosaico del Salento centra le Nardò e le ville storiche delle Cenate Il paesaggio dunale costiero ionico La Murgia salentina Nardò e le ville storiche delle cenate
Salento meridionale 1° liv)	Salento delle Serre	Le serre ioniche La costa alta da Otranto a S.M. di Leuca La campagna olivetata delle "pietre" nel Salento sud orientale Il Bosco del Belvedere



La valenza ecologica dell'area di studio

Con la Valenza Ecologica si intende valutare la rilevanza ecologica dello spazio rurale pendendo in considerazione essenzialmente 4 parametri:

- la presenza di elementi naturali ed aree rifugio immersi nella matrice agricola (filari, siepi, muretti a secco e macchie boscate);
- la presenza di ecotoni;
- la vicinanza a biotopi;
- la complessità e diversità dell'agroecosistema (intesa come numero e dimensione degli appezzamenti e diversità colturale fra monocoltura e policoltura).

La valenza ecologica è medio-bassa e corrisponde prevalentemente alle colture seminatrici marginali ed estensive con presenza di uliveti persistenti e/o coltivati con tecniche tradizionali. La matrice agricola ha una presenza saltuaria di boschi residui, siepi, muretti e filari con sufficiente contiguità agli ecotoni, e scarsa ai biotipi. L'agroecosistema, anche senza la presenza di elementi con caratteristiche di naturalità, mantiene una relativa permeabilità orizzontale data dall'assenza (o la bassa densità) di elementi di pressione antropica.



Figura 7: In rosso l'area di Progetto su Carta della Valenza Ecologica (PPTR)



Legenda della Carta della Valenza Ecologica:

<p>Valenza ecologica massima: corrispondente alle aree boscate e forestali.</p>
<p>Valenza ecologica alta: corrisponde alle aree prevalentemente a pascolo naturale, alle praterie ed ai prati stabili non irrigui, ai cespuglieti ed arbusteti ed alla vegetazione sclerofila, soprattutto connessi agli ambienti boscati e forestali. La matrice agricola è sempre intervallata o prossima a spazi naturali, frequenti gli elementi naturali e le aree rifugio (siepi, muretti e filari). Elevata contiguità con ecotoni e biotopi. L'agroecosistema si presenta in genere diversificato e complesso.</p>
<p>Valenza ecologica medio-alta: corrisponde prevalentemente alle estese aree olivate persistenti e/o coltivate con tecniche tradizionali, con presenza di zone agricole eterogenee. Sono comprese quindi aree coltivate ad uliveti in estensivo, le aree agricole con presenza di spazi naturali, le aree agroforestali, i sistemi colturali complessi, le coltivazioni annuali associate a colture permanenti. La matrice agricola ha una sovente presenza di boschi, siepi, muretti e filari con discreta contiguità a ecotoni e biotopi. L'agroecosistema si presenta sufficientemente diversificato e complesso.</p>
<p>Valenza ecologica medio bassa: corrisponde prevalentemente alle colture seminative marginali ed estensive con presenza di uliveti persistenti e/o coltivati con tecniche tradizionali. La matrice agricola ha una presenza saltuaria di boschi residui, siepi, muretti e filari con sufficiente contiguità agli ecotoni, e scarsa ai biotopi. L'agroecosistema, anche</p>
<p>senza la presenza di elementi con caratteristiche di naturalità, mantiene una relativa permeabilità orizzontale data l'assenza (o la bassa densità) di elementi di pressione antropica.</p>
<p>Valenza ecologica bassa o nulla: corrisponde alle aree agricole intensive con colture legnose agrarie per lo più irrigue (vigneti, frutteti e frutti minori, uliveti) e seminativi quali orticole, erbacee di pieno campo e colture protette. La matrice agricola ha pochi e limitati elementi residui ed aree rifugio (siepi, muretti e filari). Nessuna contiguità a biotopi e scarsi gli ecotoni. In genere, la monocoltura coltivata in intensivo per appezzamenti di elevata estensione genera una forte pressione sull'agroecosistema che si presenta scarsamente complesso e diversificato.</p>
<p>Aree ad alta criticità ecologica: corrisponde prevalentemente alla monocoltura della vite per uva da tavola coltivata a tendone, e/o alla coltivazione di frutteti in intensivo, con forte impatto ambientale soprattutto idrogeomorfologico e paesaggistico-visivo. Non sono presenti elementi di naturalità nella matrice ed in contiguità. L'agroecosistema si presenta con diversificazione e complessità nulla.</p>

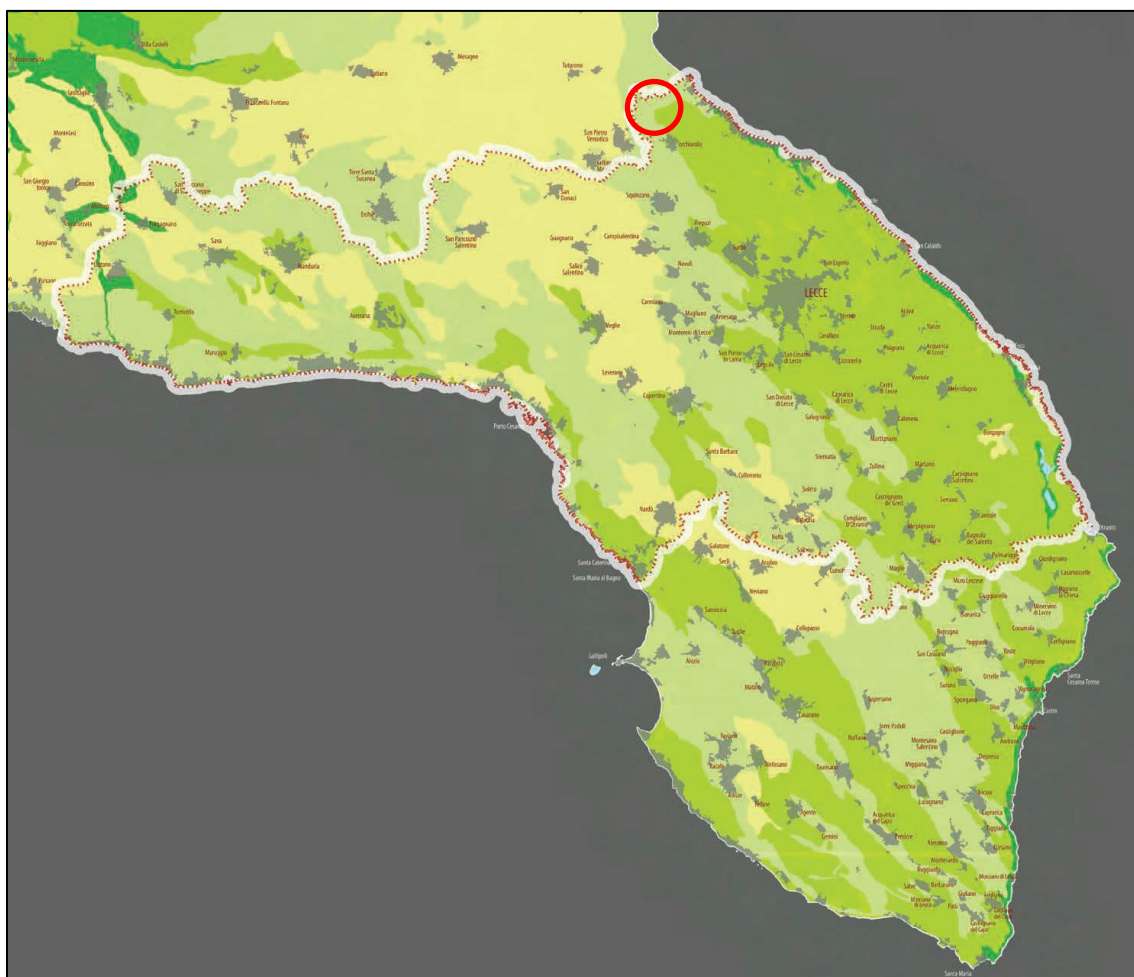
4.2 ANALISI DELL'AREA DI PROGETTO

Secondo il PPTR, il territorio in oggetto presenta zone con valenza ecologica medio bassa per la presenza di aree boscate nella matrice agricola in misura minoritaria che interessano per la maggior parte del territorio comunale. La matrice agricola ha pochi e limitati elementi residui ed aree rifugio (siepi, muretti e filari). Nessuna contiguità a biotopi e scarsi gli ecotoni. In genere, la monocoltura coltivata in intensivo per appezzamenti di elevata estensione genera una forte pressione sull'agro-ecosistema che si presenta scarsamente complesso e diversificato.

Dall'analisi dei vincoli PPTR riportati in figura 11 (scala 1.100.000) risulta che in un buffer di 5 km dall'intervento sono presenti contesti naturalistici rilevanti, quali:

- BP - Parchi e riserve,
- UCP – Aree di rispetto parchi,



- BP - Boschi,
- UCP - Aree di rispetto boschi,
- UCP – Formazioni arbustive,
- UCP – Aree umide.

Questi elementi sono presenti nelle vicinanze dell'area di impianto senza subirne modifiche.

I Parchi e le riserve (*BP 142 F*) coincidono con le aree SIC e ZPS (Fig.10).

A livello di area vasta, definita in un buffer di 5 km, ricade:

Il Sito Natura 2000:

- SIC IT9140001 – Bosco Tramazzone.

Oltre i 5 km troviamo

I Siti Natura 2000:

- SIC IT9140006 – Bosco di Santa Teresa,
- SIC IT9140007 – Bosco Curtipetrizzi,
- SIC IT9140004 – Bosco I Lucci,
- ZSC MARE IT9140001 – Bosco Tramazzone,
- ZSC MARE IT9150006 – Bosco di Rauccio.

Le aree protette regionali/nazionali

- Riserva Naturale Regionale Orientata: "Bosco di Cerano".

Le aree identificate **non vengono interessate direttamente dal progetto**





Figura 9 – Vincoli PPTR, componente botanico vegetazionale

4.3 LAND USE NELL'INTORNO DEL SITO D'INTERVENTO

Tutti i comuni della Regione Puglia sono stati classificata dal PSR 2014-2020 in funzione delle carrieristiche agricole principali. Il comune in oggetto ricade in aree rurali intermedie (zona C) (Fig. 10).



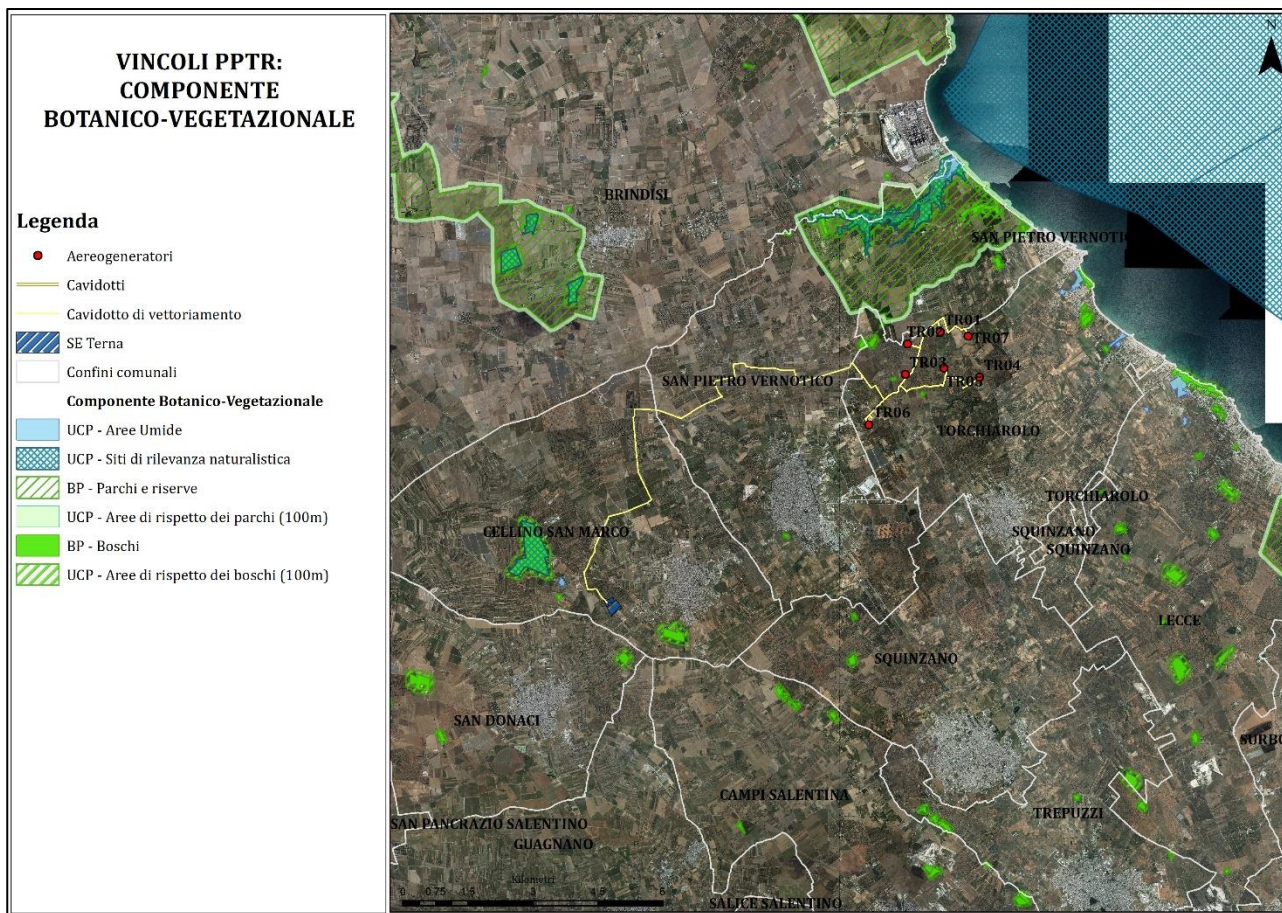

Figura 10 - Classificazione aree rurali pugliesi (PSR 2014-2020)

Per analizzare nel dettaglio i sistemi agricoli presenti in un buffer di 3 km intorno all'area di studio, sono state effettuate diverse elaborazioni.

Per la Regione Puglia è disponibile la Carta di Uso del Suolo che presenta il quarto grado di approfondimento sulle categorie di uso del suolo ed è aggiornata al 2011. La legenda utilizzata è quella ufficiale della regione Puglia (Lyr.Uds). La Carta di Uso del Suolo, aggiornata al 2011, è stata successivamente aggiornata attraverso uno studio foto-interpretativo utilizzando lo strato informativo Ortofoto 2019 acquisita dall'Agenzia per l'Erogazioni in Agricoltura (AGEA).

Dalla carta ottenuta in figura 14, analizzando le categorie di uso del suolo dell'area vasta e riportate nella tabella in ordine crescente in funzione della superficie (in ettari), si nota come la maggior parte del territorio è adibito a uliveti (per il 52.5%), seminativi non irrigui (per il 23.8%), vigneti (per il 17.1%), coprendo in maniera uniforme tutta l'area oggetto di studio; i frutteti ricoprono solo lo 0.2% dell'area vasta.

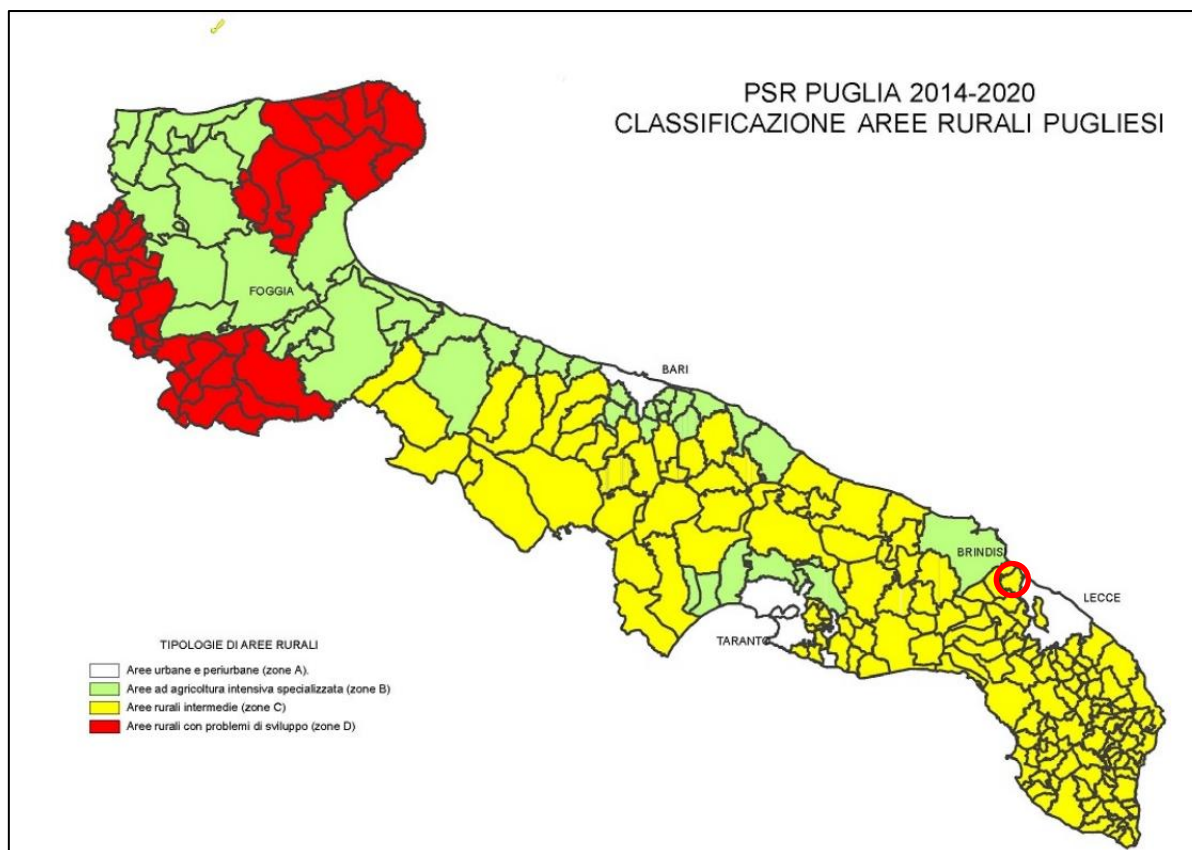
Le aree urbanizzate, presenti per il 4.4% dell'area analizzata, sono costituite principalmente dal tessuto urbano denso e sparso, da reti stradali e spazi accessori; seguono cantieri, reti ferroviarie, reti per la distribuzione di energia, aree sportive e le aree commerciali.

Nell'area vasta è quasi inesistente la vegetazione naturale, ci sono alcuni boschi di conifere e alcune aree a vegetazione rada e pascoli naturali, nel totale circa il 0.7%.

L'area di dettaglio è caratterizzata da una spiccata attitudine agricola, con coltivazioni estensive di ulivi e seminativi non irrigui, alternati da coltivazioni intensive di uva da vino.



Tabella 4 - Rielaborazione uso del suolo nel Buffer di 3km nella Regione Puglia

Classi UDS	Superficie (ha)
aree a pascolo naturale, praterie, incolti	10.89
aree a vegetazione sclerofilla	7.06
aree prevalentemente occupate da coltura agrarie con presenza di spazi naturali	0.47
aree sportive (calcio, atletica, tennis, etc)	0.80
boschi di conifere	0.59
canali e idrovie	9.54
cantieri e spazi in costruzione e scavi	0.28
colture orticole in pieno campo in serra e sotto plastica in aree non irrigue	2.43
colture temporanee associate a colture permanenti	16.84
frutteti e frutti minori	5.25
insediamenti produttivi agricoli	12.27
insediamento commerciale	9.81
insediamento degli impianti tecnologici	0.61
insediamento in disuso	2.88
insediamento industriale o artigianale con spazi annessi	12.09
prati alberati, pascoli alberati	0.49
reti ed aree per la distribuzione, la produzione e il trasporto dell'energia	27.58
reti stradali e spazi accessori	50.40
seminativi semplici in aree non irrigue	699.54
sistemi colturali e particellari complessi	2.22
suoli rimaneggiati e artefatti	5.18
tessuto residenziale discontinuo	3.40
tessuto residenziale rado e nucleiforme	1.89
tessuto residenziale sparso	8.94
uliveti	1545.08
vigneti	504.01
Totale complessivo	2940.56





Figura 11 - Rappresentazione delle categorie di Uso del suolo presenti nell'area buffer per la Regione Puglia con riferimento alla tabella 4



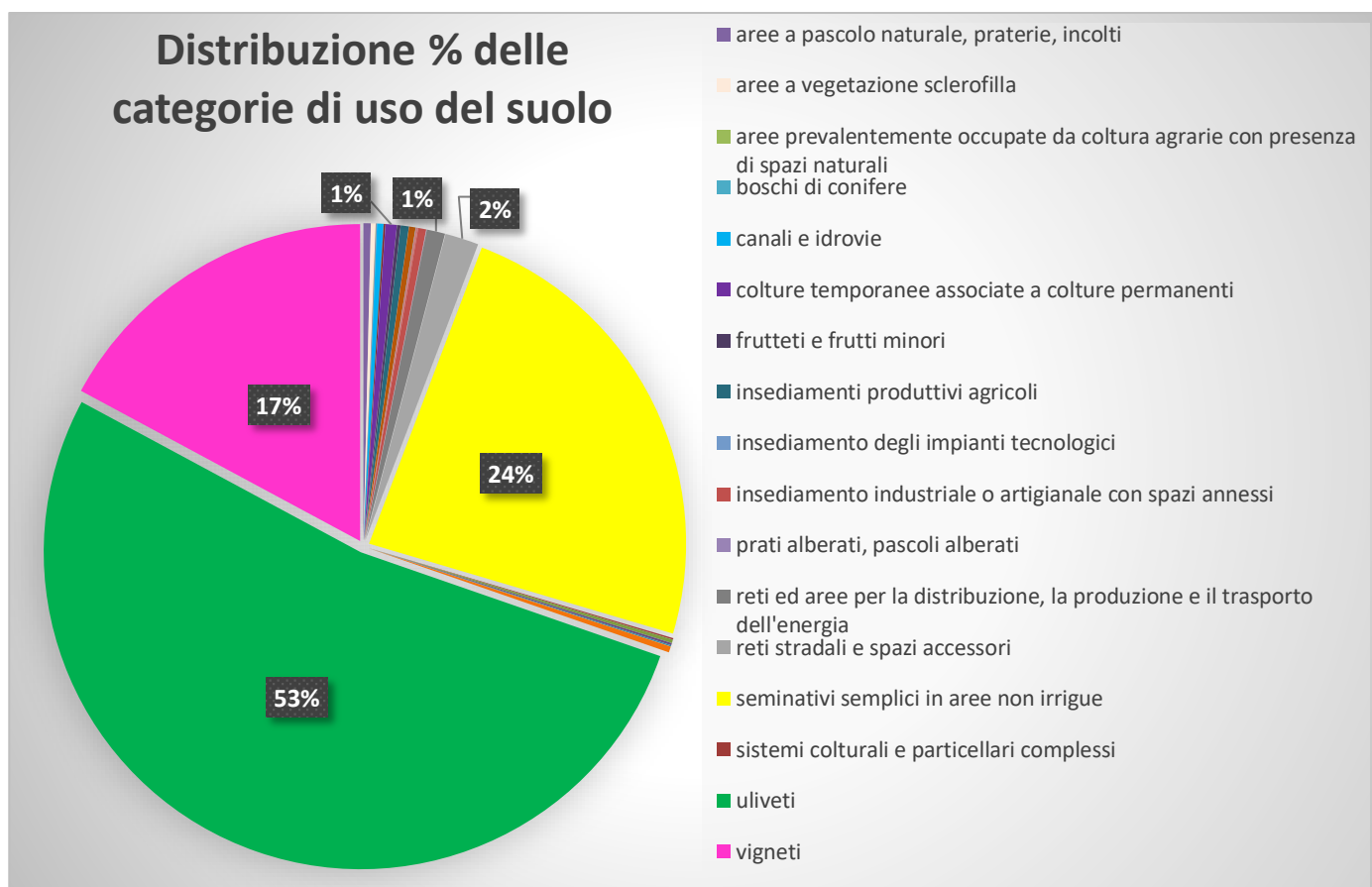

Figura 12- Uso del suolo nel buffer di 3km

Dalle osservazioni dirette in campo (Foto 1 - 15) e come risulta dalla carta dell'uso del suolo nelle Fig.14, l'impianto eolico ricade principalmente in un comprensorio agricolo. Quasi tutti gli aerogeneratori sono stati collocati in seminativi non irrigui ad eccezion fatta degli aerogeneratori TR02 (Foto 9) e TR05 (Foto 7-8), che al momento del sopralluogo risultano essere in uliveti infetti da *Xylella fastidiosa*. Nessun aerogeneratore ricade in vigneti e frutteti. Non ci sono aerogeneratori in sistemi colturali e particellari complessi e in aree a vegetazione boschiva ed arbustiva in evoluzione in quanto questi rappresentano una piccolissima parte del territorio.

L'intorno di progetto è localizzato in zona infetta da *Xylella fastidiosa* (Foto 13-14). Questo batterio nell'ultimo decennio ha profondamente modificato il paesaggio nel sud della Puglia. Il batterio, ospitato da differenti specie di piante tra cui olivo, ciliegio, mandorlo, pistacchio, alloro, oltre a numerose piante arbustive o ornamentali tipiche della macchia mediterranea e qualche specie erbacea infestante, porta nell'arco di 3-5 anni al disseccamento completo della chioma fino anche, nelle varietà sensibili, alla morte della pianta.

Il paesaggio dell'area di progetto appare oggi connotato da chiome secche e piante tagliate o rimosse, ovvero solo in alcuni casi dalla presenza di essenze ripiantumate o innesti con varietà resistenti.

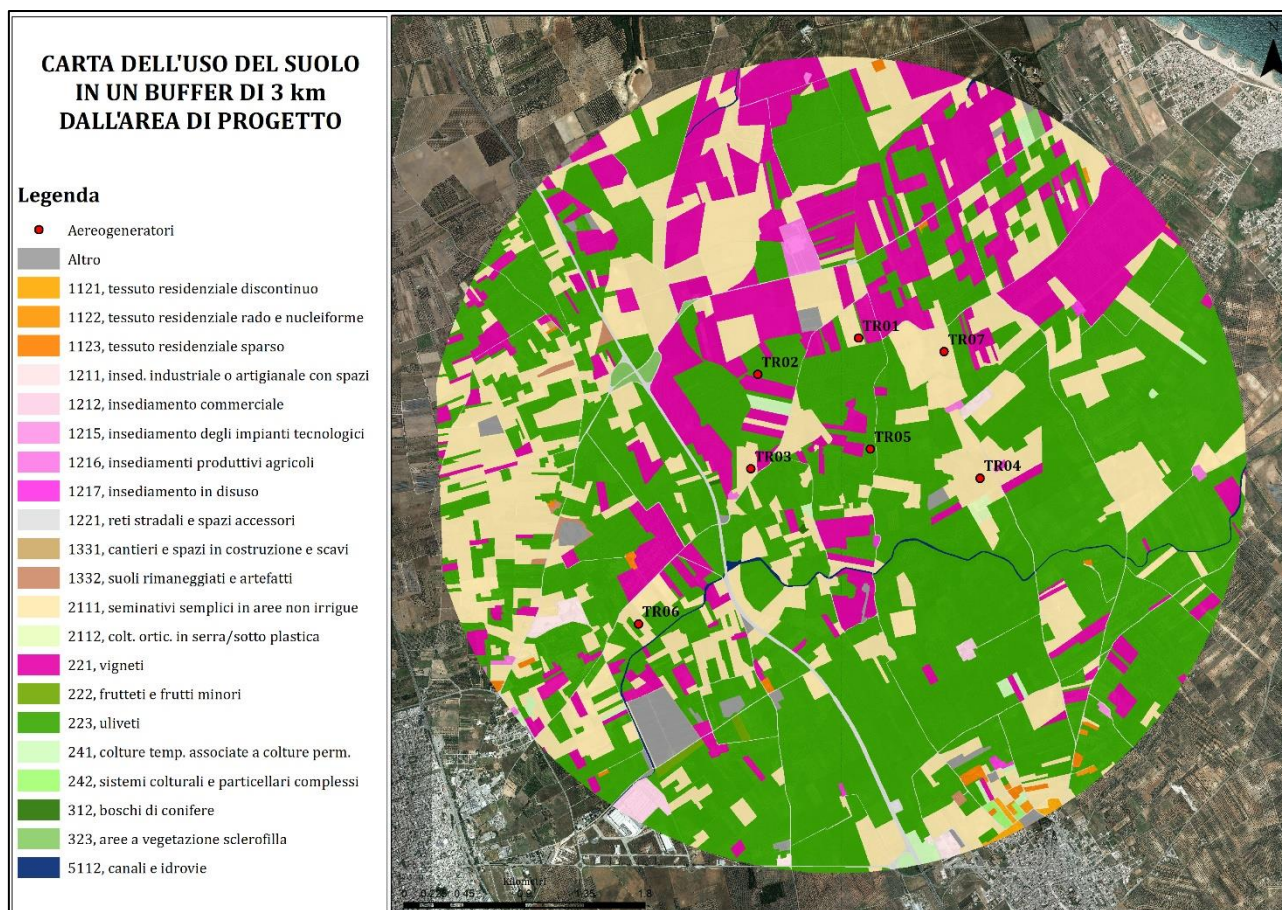

Analisi economica

Per verificare se vi siano o meno interferenze col paesaggio è stata calcolata la superficie sottratta alle colture agricole, ove risiederanno gli aereogeneratori. L'area di pertinenza delle pale eoliche sarà di circa 1.500m², per un totale di 10.500 m², pari a 1,05 ha.

Analizzando il prodotto sottratto per coltura abbiamo:

1. Il grano: Stimando una produzione media di grano duro di 30q/ha, si prevede una riduzione di circa 22,5 quintali di prodotto totali annui.

Il prezzo medio degli ultimi 3 anni relativi al grano duro è di circa 35 €/qle (Camera di commercio e Associazione meridionale cerealisti: <https://www.associazioneamc.it/>).

Pertanto, si stima una perdita di circa 787,5 € di prodotto totale/annuo.

2. Ipotizzando la produzione media di olive di 50 q.li/ha, si stima una produzione di circa 15 quintali di prodotto totali annui. Il prezzo medio degli ultimi 3 anni relativi alle all'olio extra vergine è di circa 450,00 €/qle, con una resa media del 17% si ottiene un valore di circa 1.150,00 €. Tuttavia, essendo queste superfici ormai improduttive a causa del disseccamento totale per infezione da *Xylella fastidiosa*, l'area interessata dagli aereogeneratori (0,3 ha) risulta a tutti gli effetti incolta.

Pertanto, non si stima nessuna perdita di prodotto totale/annuo, causa infezione.

Ricapitolando, le superfici sottratte dall'agricoltura corrispondono a 1,05 ha, suddivisi in 0,75 ha in seminativi non irrigui, con 5 aereogeneratori, e 0,3 ha in oliveti, con 2 areogeneratori.

I quintali di grano persi sono un quantitativo del tutto irrisorio rispetto alla produzione locale di cereali che non incideranno sulla produzione di prodotti agricoli, mentre, non ci saranno affatto quintali di olio d'oliva persi in quanto gli oliveti si presentano del tutto disseccati e improduttivi a causa dell'infezione da *Xylella fastidiosa*.

In generale si può affermare che l'impianto proposto nel comune di Torchiarolo composto da 7 aereogeneratori non porterà modifiche sull'assetto territoriale sulle condizioni ambientali preesistenti.

Per quanto concerne l'inserimento delle turbine in un contesto paesaggistico, è quasi impossibile installare turbine che non possono essere viste da nessuno e le opposizioni più strenue si verificano nei momenti di installazione dell'impianto.

Tuttavia, recenti studi scientifici indicano che la popolazione affronta tale impatto esprimendo delle preferenze, ossia:

- le torri tubolari sono preferite rispetto alle torri strallate e a quelle a traliccio,
- poche turbine di grandi dimensioni rispetto a tante turbine di piccole dimensioni.

Queste caratteristiche saranno rispettate dal progetto analizzato.

Sistema di Accumulo Elettrochimico di Energia

L'impianto di accumulo sarà costituito da 36 Container Batteria ognuno di capacità pari a 2 MWh, disposti ed assemblati per dare una potenza complessiva pari a 18 MW. Nel particolare, si formeranno tre piazzole, ciascuna composta da 1 trasformatore da 6,8 MVA e 6 PCS formati



ognuno da 5 inverter da 200 kW di potenza da 1 MW dove saranno collegati 12 container accumulo distribuiti sui 6 PCS.

Nell'area dell'accumulo, a cui corrisponde un'occupazione di suolo pari a circa 3.866 mq localizzata in prossimità dell'aerogeneratore TR06, si prevede la realizzazione di opere di mitigazione/compensazione quali, ad esempio, la realizzazione di schermature arboree o arbustive e la piantumazione di specie autoctone.

La superficie interessata dal sistema di accumulo elettrochimico di energia ricade completamente in un seminativo non irriguo (Foto 1-2).

Si dovrà tenere presente che per i comuni in oggetto, ricadendo in un'area infetta per la *Xylella fastidiosa* subspecie PAUCA, si dovrà rispettare l'elenco di specie vegetali ammesse dall'Osservatorio Fitosanitario (http://www.emergenzaxylella.it/portal/portale_gestione_agricoltura).

4.3.1 Viabilità del sito d'intervento

Analizzando la collocazione dell'impianto, si evince che agli aerogeneratori si accede attraverso la viabilità esistente (strade provinciali, Comunali e poderali) e non verranno apportate modifiche alla viabilità esistente.

La viabilità esistente, nell'area di intervento, sarà integrata con la realizzazione di piste necessarie al raggiungimento dei singoli aerogeneratori, sia nella fase di cantiere che in quella di esercizio dell'impianto.

Le strade di servizio (piste) di nuova realizzazione, necessarie per raggiungere le torri con i mezzi di cantiere, avranno ampiezza di 5 m circa e raggio interno di curvatura variabile e di almeno 45 m. Per quanto l'uso di suolo agricolo è comunque limitato, allo scopo di minimizzarlo ulteriormente per raggiungere le torri saranno utilizzate, per quanto possibile, le strade già esistenti, come peraltro si evince dagli elaborati grafici di progetto. Nei tratti in cui sarà necessario, tali strade esistenti saranno oggetto di interventi di adeguamento del fondo stradale e di pulizia da pietrame ed arbusti eventualmente presenti, allo scopo di renderle completamente utilizzabili.

Le piste non saranno asfaltate e saranno realizzate con inerti compattati, parzialmente permeabili di diversa granulometria. Una parte del materiale rinveniente dagli scavi delle fondazioni verrà riutilizzato per realizzare o adeguare tale viabilità.





Figura 13: Viabilità del parco eolico

4.4 ELEMENTI CARATTERISTICI DEL PAESAGGIO (D.G.R. N. 3029 DEL 30/12/10)

Secondo il PPTR, i comuni in oggetto presentano zone con Valenze medio basse: esse, infatti, sono fortemente legate alle attività agricole, con presenza saltuaria di boschi residui, siepi, muretti e filari con scarsa contiguità di ecotoni e biotopi.

Da un'analisi cartografica (CTR e l'Uso del Suolo) si è proceduto all'identificazione degli elementi caratterizzanti il paesaggio secondo punto 2.2.c.III della D.G.R. n. 3029 del 30/12/10. Con un software GIS, e Ortofoto 2019 e 2021, si è passati all'identificazione degli elementi caratterizzanti, confermati, poi, con successivo sopralluogo effettuato in campo nella fascia di 500 m distribuita uniformemente intorno all'impianto.

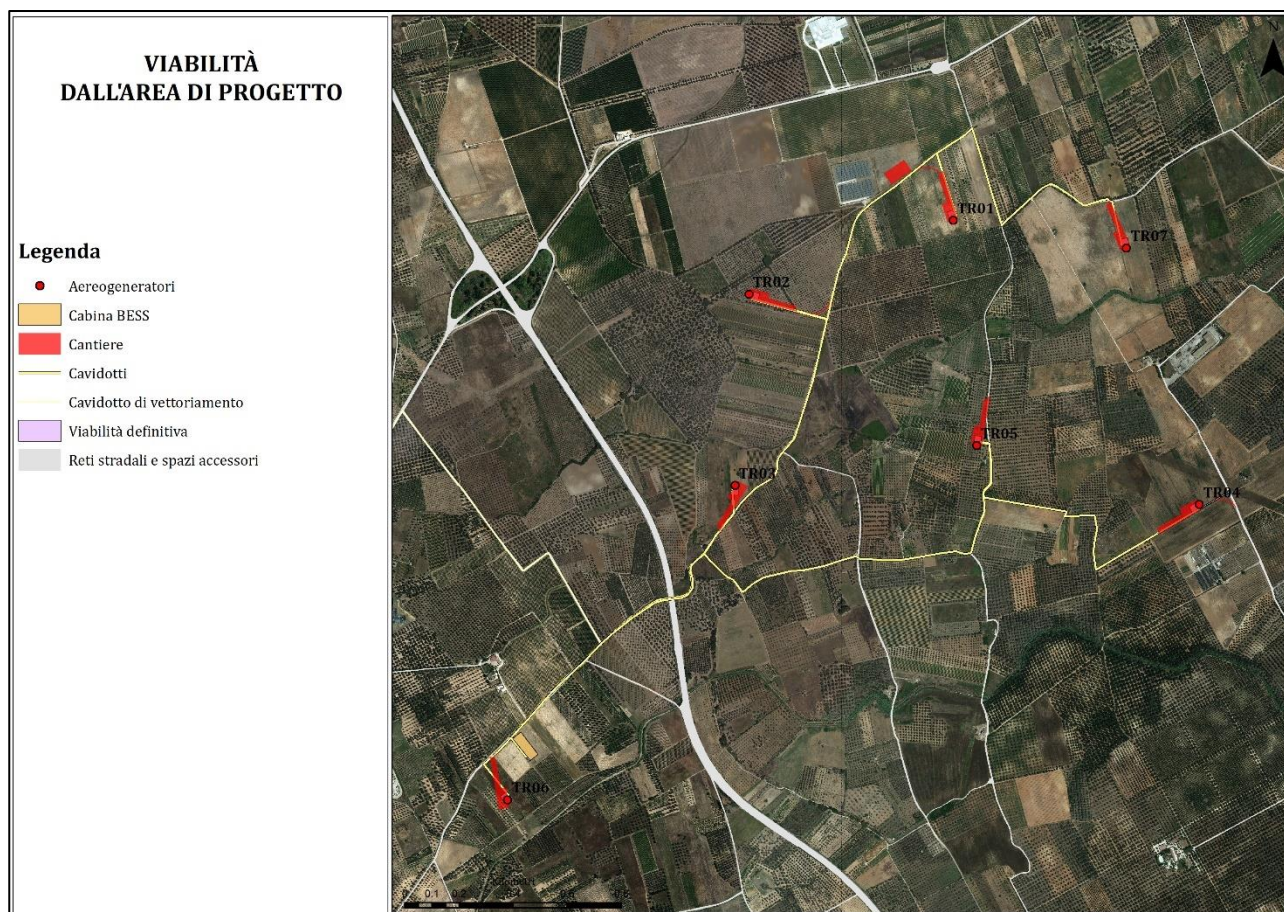
Gli elementi rilevati, riportati nella figura 16, sono:

1. **Piante isolate,**
2. **Alberature in filari**
3. **Muretti a secco.**

Le piante rilevate, sia isolate che i filari, sono principalmente latifoglie. Lungo i margini delle strade interpoderali saltuariamente si rinvengono esemplari isolati di prugnolo selvatico (*Prunus spinosa* L.) e pero selvatico (*Purus pyraaster*), Mandorli selvatici (*Prunus amygdalus*), Lecci (*Q. ilex*), Ulivi



(*O.spp*), mentre frequenti sono i filari di Ulivo soprattutto a ridosso di particelle coltivate adiacenti alle strade.

Tutta l'area vasta non presenta muretti a secco.



Figura 14: Elementi caratteristici del paesaggio rilevato in un intorno di 500m di cui al punto 2.2.c.III della D.G.R. n. 3029 del 30/12/10

4.4.1 Interferenze tra la viabilità e gli elementi caratteristici del paesaggio

Per la realizzazione del progetto, dall'analisi progettuale è emerso che gli interventi interferiscono con un elemento paesaggistico.

Possibile interferenza con albero singolo in corrispondenza della:

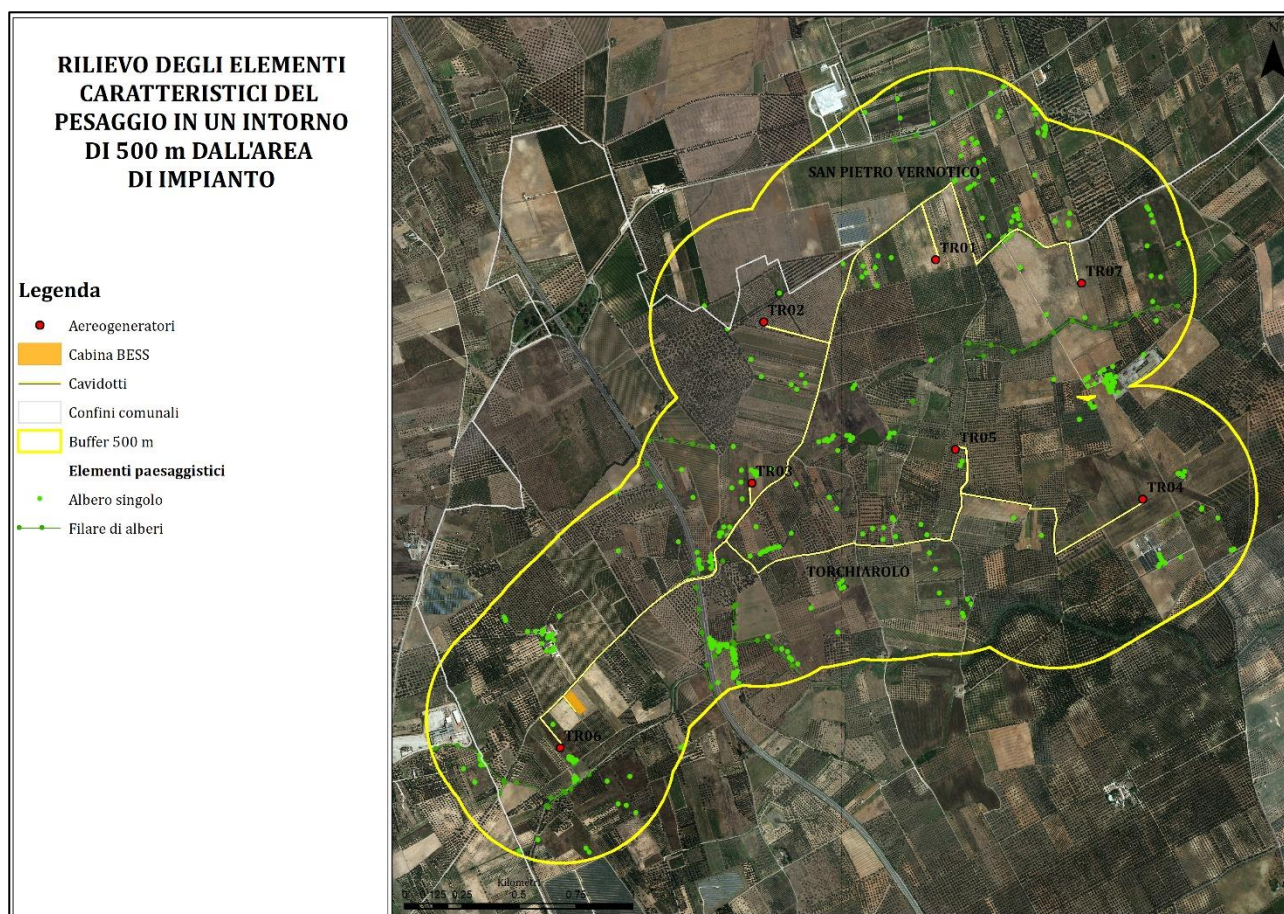
- Realizzazione della piazzola temporanea dell'aerogeneratore TR06 alle coordinate $40^{\circ}30'16.949''N$ $18^{\circ}0'57.502''E$, nel comune di Torchiarolo (BR).

In particolare, come si evince dagli stralci planimetrici di seguito riportati, **la realizzazione dell'opera, in particolare la piazzola temporanea, potrebbe comportare l'espianto di un mandorlo** (Fig. 17).





Figura 15: Mandorlo da espiantare per la realizzazione della piazzola temporanea dell'aerogeneratore TR06 alle coordinate 40°30'16.949"N 18°0'57.502"E , nel comune di Torchiarolo (BR)

In base al sopralluogo condotto e all'analisi cartografica, si può affermare che l'albero che dovrà essere espantato è caratterizzato da:

- diametro del tronco, misurato all'altezza di cm 130 dal suolo, di dimensione inferiore a 50 cm;
- assenza di forma scultorea del tronco;
- assenza di valore simbolico attribuito da una comunità;
- assenza di localizzazione in adiacenza a beni di interesse storico-artistico, architettonico, archeologico riconosciuti ai sensi del decreto legislativo 22 gennaio 2004, n. 42;

4.4.1 Ulivi monumentali

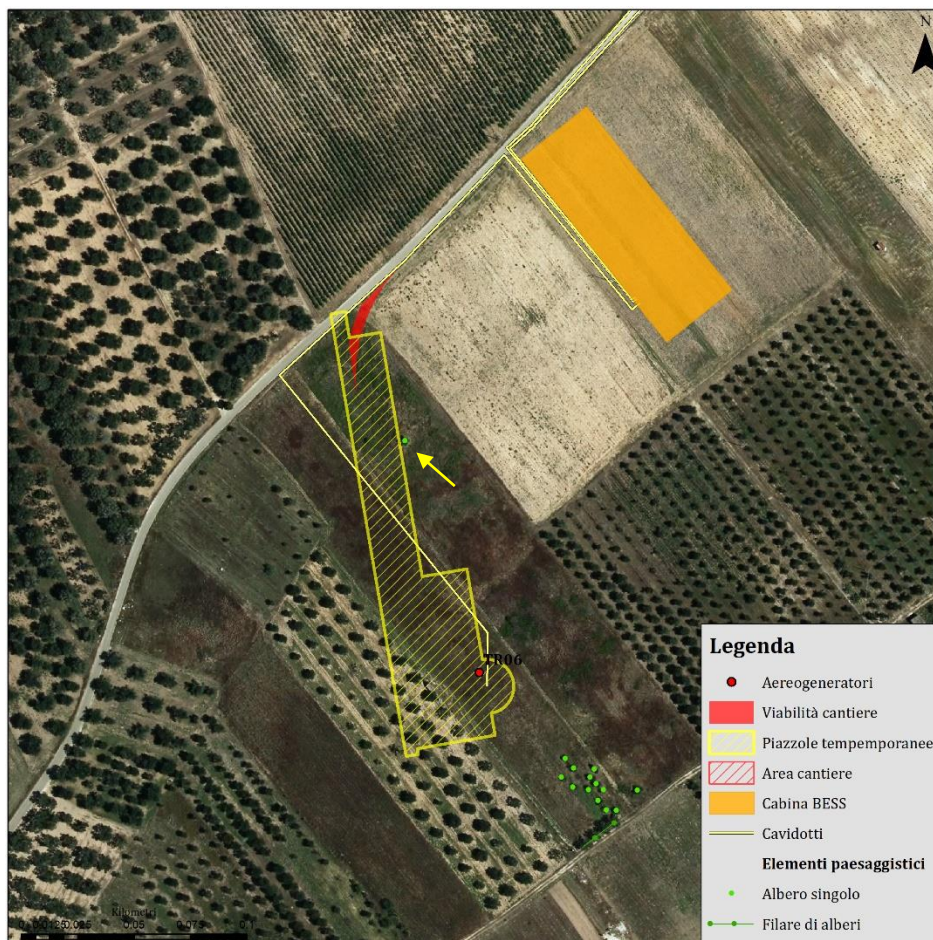
Dal rilievo in campo e dall'analisi cartografica sugli ulivi monumentali censiti a livello regionale (SIT:

<http://webapps.sit.puglia.it/arcgis/services/Operational/UliviMonumentali/MapServer/WMS/Server>)
l'area non presenta nessuna pianta ai sensi dell'art. 5 della Legge Regionale 14/2007.

In generale e per quanto riguarda gli elementi caratterizzanti il paesaggio secondo punto 2.2.c.III della D.G.R. n. 3029 del 30/12/10 si può affermare che l'impianto proposto nel



comune di Torchiarolo in località “Valesio” (BR), composto da 7 aerogeneratori andrà ad interferire solo con le piante di olivo individuate per cui sarà previsto l’espianto e se possibile reimpianto (previo accertamento dello stato fitosanitario delle piante).



5 CONCLUSIONI

Concludendo, il territorio in oggetto secondo il PPTR, presenta zone con Valenze ecologiche medio-basse: esso, infatti, è fortemente legato alle attività agricole, con presenza saltuaria di boschi residui, siepi, muretti e filari con scarsa contiguità di ecotoni e biotopi.

L'agroecosistema presenta pochi elementi con caratteristiche di naturalità a causa dell'elevata a densità di elementi di pressione antropica.

L'impianto eolico proposto dalla **società Santa Chiara Energia S.r.l.**, costituito da **7 aerogeneratori**, sviluppato in territorio extra urbano di Torchiarolo in località "Valesio" (BR) ricade principalmente in un comprensorio agricolo, con morfologia pianeggiante; pertanto, non vi saranno modifiche sull'orografia del territorio oggetto di studio.

L'intorno del progetto è localizzato in zona infetta da *Xylella fastidiosa*. Questo batterio nell'ultimo decennio ha profondamente modificato il paesaggio nel sud della Puglia. Il batterio, ospitato da differenti specie di piante tra cui olivo, ciliegio, mandorlo, pistacchio, alloro, oltre a numerose piante arbustive o ornamentali tipiche della macchia mediterranea e qualche specie erbacea infestante, porta nell'arco di 3-5 anni al disseccamento completo della chioma fino anche, nelle varietà sensibili, alla morte della pianta.

Il paesaggio dell'area di progetto appare oggi connotato da chiome secche e piante tagliate o rimosse, ovvero solo in alcuni casi dalla presenza di essenze ripiantumate o innesti con varietà resistenti.

Quasi tutti gli aerogeneratori sono stati collocati in seminativi non irrigui ad eccezione fatta degli aerogeneratori TR02 (Foto 9) e TR05 (Foto 7-8), che al momento del sopralluogo risultano essere in oliveti infetti da *Xylella fastidiosa*. Nessun aerogeneratore ricade in vigneti, frutteti, in sistemi colturali e particellari complessi e in aree a vegetazione boschiva ed arbustiva in evoluzione in quanto questi rappresentano una piccolissima parte del territorio.

Nell'area di progetto e nella fascia di 500 m, distribuita uniformemente intorno all'impianto e lungo la viabilità del cavidotto, sono stati rilevati gli elementi caratterizzanti il paesaggio di cui al punto 2.2.c.III della D.G.R. n. 3029 del 30/12/10 e soprattutto alberi isolati e alberature in filari come riportato nel par. 4.4.

Tutta l'area vasta non presenta muretti a secco.

Questi elementi sono stati riportati nella figura 14 (Tavola in allegato). **Come sopra esposto, la realizzazione delle opere di progetto potrebbe comportare l'espianto di una sola pianta di mandorlo che, pertanto, non presenta carattere di monumentalità o di pregio.**

Non ci saranno interferenze con muretti a secco, piante isolate, alberi di pregio o altra tipologia di elemento caratterizzante il paesaggio.



6 ALLEGATO FOTOGRAFICO

FOTO DELLE AREE DI IMPIANTO



Foto 1: Aree di impianto della TR06 e impianto BESS, seminativi non irrigui



Foto 2: Aree di impianto della TR06 e impianto BESS, seminativi non irrigui





Foto 3: Aree di impianto della TR04, seminativi non irrigui



Foto 4: Intorno delle aree di impianto della TR03, seminativi non irrigui





Foto 5: Intorno delle aree di impianto della TR03, seminativi non irrigui



Foto 6: Area di impianto della TR07, seminativi non irrigui





Foto 7: Area di impianto della TR05, oliveto infetto da Xylella fastidiosa



Foto 8: Paesaggio intorno l'area di impianto della TR05, oliveto infetto da Xylella fastidiosa



Foto 9: Aree di impianto della TR02, oliveto infetto da Xylella fastidiosa

FOTO DELLA VIABILITA' RELATIVA ALLE AREE DI IMPIANTO



Foto 10: Contrada pisciani, verso le aree di impianto della TR04





Foto 11: Contrada Santa Barbara, verso le aree di impianto della TR03



Foto 12: Via Francigena Valesio (Antica Via Traiana Calabria), Zona Archeologica Terme di Valesio, a sud dell'impianto



FOTO DEL PAESAGGIO INTORNO ALLE AREE DI IMPIANTO



Foto 13: Condizioni degli oliveti nell'area di impianto, oliveto infetto da Xylella fastidiosa



Foto 14: Viabilità utilizzata nell'intorno dell'impianto che attraversa oliveti infetti da Xylella fastidiosa





Foto 15: Grandi distese di seminativi non irrigui alternate a oliveti infetti da Xylella fastidiosa



RILIEVO DEGLI ELEMENTI CARATTERISTICI DEL PESAGGIO IN UN INTORNO DI 500 m DALL'AREA DI IMPIANTO

Legenda

● Aereogeneratori

■ Cabina BESS

— Cavidotti

□ Confini comunali

□ Buffer 500 m

Elementi paesaggistici

● Albero singolo

— Filare di alberi

