

Comune di Corigliano D'Otranto, Cutrofiano, Sogliano Cavour, Aradeo, Seclì, Galatone, Galatina
Provincia di Lecce, Regione Puglia

ARNG SOLAR XI S.R.L

Corso Europa 13
20122 Milano (MI)
PEC: arngsolar11@pec.it

Impianto Agrivoltaico "CORIGLIANO 43.8"

COR43.8_35- - Relazione agronomica - Elementi caratteristici del paesaggio agrario

IL TECNICO

AGRONOMO

Angelo Gabriele Deluca
Ordine dei Dottori Agronomi e Forestali della
Provincia di Brindisi n. 170
PEC: a.deluca@epap.conafpec.it



IL PROPONENTE

ARNG SOLAR XI S.R.L.
Corso Europa 13
20122 Milano (MI)
P. IVA 02361340686
PEC: arngsolar11@pec.it

RESPONSABILE TECNICO BELL FIX PLUS SRL

Cosimo TOTARO
Ordine Ingegneri della Provincia
di Brindisi - n. 1718
elettrico@bellfixplus.it



Gennaio 2024

Sommario

1. PREMESSA.....	3
2. STRUMENTO DI PIANIFICAZIONE: PIANO PAESAGGISTICO TERRITORIALE DELLA REGIONE PUGLIA (PPTR).....	4
2.1 AMBITO PAESAGGISTICO "10 - TAVOLIERE SALENTINO"	6
3. INQUADRAMENTO TERRITORIALE	21
4. DESCRIZIONE DEI LUOGHI.....	33
5. RILIEVO IN CAMPO DEGLI ELEMENTI CARATTERISTICI DEL PAESAGGIO AGRARIO	36
6. CONCLUSIONI.....	39

1. PREMESSA

La presente Relazione tecnica dell'Impianto Agrivoltaico descrive le caratteristiche pedo – agronomiche, in particolare gli elementi caratteristici del paesaggio agrario, in riferimento all'impianto denominato "Impianto Agrivoltaico Corigliano 43.80" della potenza di 54.404,00 kWp, in agro di Corigliano D'Otranto in provincia di Lecce, realizzato con moduli fotovoltaici in silicio monocristallino, con una potenza di picco di 670 Wp.

Ai sensi dell'art. 12 del D.Lgs. n. 387/2003 l'opera, rientrante negli "impianti per la produzione di energia da fonti rinnovabili", autorizzata tramite VIA ministeriale e Autorizzazione Unica regionale, è dichiarata di pubblica utilità, indifferibile ed urgente.

Tutta la progettazione è stata sviluppata utilizzando tecnologie ad oggi disponibili sul mercato europeo; considerando che la tecnologia fotovoltaica è in rapido sviluppo, dal momento della progettazione definitiva alla realizzazione potranno cambiare le tecnologie e le caratteristiche delle componenti principali (moduli fotovoltaici, inverter, inseguitori solari), ma resteranno invariate le caratteristiche complessive e principali dell'intero impianto in termini di potenza massima di produzione, occupazione del suolo e fabbricati. Tutti i calcoli di seguito riportati e la relativa scelta di materiali, sezioni e dimensioni andranno verificati in sede di progettazione esecutiva e potranno pertanto subire variazioni anche sostanziali per mantenere i necessari livelli di sicurezza.

Tutta la progettazione è stata sviluppata utilizzando tecnologie ad oggi disponibili sul mercato europeo; considerando che la tecnologia fotovoltaica è in rapido sviluppo, dal momento della progettazione definitiva alla realizzazione potranno cambiare le tecnologie e le caratteristiche delle componenti principali (moduli fotovoltaici, inverter, inseguitori solari), ma resteranno invariate le caratteristiche complessive e principali dell'intero impianto in termini di potenza massima di produzione, occupazione del suolo e fabbricati.

Tutti i calcoli di seguito riportati e la relativa scelta di materiali, sezioni e dimensioni andranno verificati in sede di progettazione esecutiva e potranno pertanto subire variazioni anche sostanziali per mantenere i necessari livelli di sicurezza. Il sottoscritto Dott. Agr. Angelo Gabriele Deluca, iscritto all'Ordine dei Dottori Agronomi e Forestali della Provincia di Brindisi col n° 170, ha ricevuto l'incarico per la redazione della relazione tecnica in oggetto, in particolare gli elementi caratteristici del paesaggio agrario, riferita al progetto di un impianto agrivoltaico nel comune di Comune di Corigliano D'Otranto (LE), che il committente intende realizzare.

2. STRUMENTO DI PIANIFICAZIONE: PIANO PAESAGGISTICO TERRITORIALE DELLA REGIONE PUGLIA (PPTR)

Per meglio analizzare le caratteristiche del sito su cui si vuole realizzare l'impianto in esame, ci si baserà sul Piano Paesaggistico Territoriale della Regione Puglia (PPTR), che analizza e riconosce le caratteristiche paesaggistiche, gli aspetti ed i caratteri peculiari derivanti dall'azione di fattori naturali, umani e dalle loro interrelazioni e ne delimita i relativi ambiti ai sensi dell'art. 135 del Codice.

In particolare il PPTR comprende, conformemente alle disposizioni del Codice:

- a) la ricognizione del territorio regionale, mediante l'analisi delle sue caratteristiche paesaggistiche impresse dalla natura, dalla storia e dalle loro interrelazioni;
- b) la ricognizione degli immobili e delle aree dichiarati di notevole interesse pubblico ai sensi dell'articolo 136 del Codice, loro delimitazione e rappresentazione in scala idonea alla identificazione, nonché determinazione delle specifiche prescrizioni d'uso ai sensi dell'art. 138, comma 1, del Codice;
- c) la ricognizione delle aree tutelate per legge, di cui all'articolo 142, comma 1, del Codice, la loro delimitazione e rappresentazione in scala idonea alla identificazione, nonché determinazione di prescrizioni d'uso intese ad assicurare la conservazione dei caratteri distintivi di dette aree e, compatibilmente con essi, la valorizzazione;
- d) la individuazione degli ulteriori contesti paesaggistici, da ora in poi denominati ulteriori contesti, diversi da quelli indicati all'art. 134 del Codice, sottoposti a specifiche misure di salvaguardia e di utilizzazione;
- e) l'individuazione e delimitazione dei diversi ambiti di paesaggio, per ciascuno dei quali il PPTR detta specifiche normative d'uso ed attribuisce adeguati obiettivi di qualità;
- f) l'analisi delle dinamiche di trasformazione del territorio ai fini dell'individuazione dei fattori di rischio e degli elementi di vulnerabilità del paesaggio, nonché la comparazione con gli altri atti di programmazione, di pianificazione e di difesa del suolo;
- g) la individuazione delle aree gravemente compromesse o degradate, perimetrare ai sensi dell'art. 93, nelle quali la realizzazione degli interventi effettivamente volti al recupero e alla riqualificazione non richiede il rilascio dell'autorizzazione di cui all'articolo 146 del Codice;
- h) la individuazione delle misure necessarie per il corretto inserimento, nel contesto paesaggistico, degli interventi di trasformazione del territorio, al fine di realizzare uno sviluppo sostenibile delle

aree interessate;

i) le linee-guida prioritarie per progetti di conservazione, recupero, riqualificazione, valorizzazione e gestione di aree regionali, indicandone gli strumenti di attuazione, comprese le misure incentivanti;

l) le misure di coordinamento con gli strumenti di pianificazione territoriale e di settore, nonché con gli altri piani, programmi e progetti nazionali e regionali di sviluppo economico.

All'interno di tale piano il territorio regionale è articolato in undici ambiti paesaggistici, come definiti all'art 7, punto 4; a ciascun ambito corrisponde la relativa scheda nella quale, ai sensi dell'art. 135, commi 2, 3 e 4, del Codice, sono individuate le caratteristiche paesaggistiche dell'ambito di riferimento, gli obiettivi di qualità paesaggistica e le specifiche normative d'uso.

Ogni scheda di ambito si compone di tre sezioni:

- a) Descrizione strutturale di sintesi
- b) Interpretazione identitaria e statutaria
- c) Lo scenario strategico.

Le Sezioni a) e b) consentono di individuare gli aspetti e i caratteri peculiari, nonché le specifiche caratteristiche di ciascun ambito e di riconoscerne i conseguenti valori paesaggistici.

La Sezione c) riporta gli obiettivi di qualità e le normative d'uso e i progetti per il paesaggio regionale a scala d'ambito.

Il Piano Paesaggistico della Regione Puglia (PPTR) ha condotto, ai sensi dell'articolo 143 co.1 lett. b) e c) del d.lgs. 42/2004 (Codice dei beni culturali e del paesaggio) la ricognizione sistematica delle aree sottoposte a tutela paesaggistica, nonché l'individuazione, ai sensi dell'art. 143 co.1 lett. e) del Codice, di ulteriori contesti che il Piano intende sottoporre a tutela paesaggistica.

Le aree sottoposte a tutele dal PPTR si dividono pertanto in beni paesaggistici, ai sensi dell'art.134 del Codice, e ulteriori contesti paesaggistici ai sensi dell'art. 143 co.1 lett. e) del Codice.

I beni paesaggistici si dividono ulteriormente in due categorie di beni:

- Gli immobili ed aree di notevole interesse pubblico (ex art. 136 del Codice), ovvero quelle aree per le quali è stato emanato un provvedimento di dichiarazione del notevole interesse pubblico;
- le aree tutelate per legge (ex art. 142 del Codice).

L'insieme dei beni paesaggistici e degli ulteriori contesti paesaggistici è organizzato in tre strutture, a loro volta articolate in componenti:

1.Struttura idrogeomorfologica

1.1.Componenti idrologiche

1.2.Componenti geomorfologiche

2.2.Struttura ecosistemica e ambientale

2.1 Componenti botanico-vegetazionali

2.2 Componenti delle aree protette e dei siti naturalistici

3.Struttura antropica e storico-culturale

3.1 Componenti culturali e insediative

3.2 Componenti dei valori percettivi.

2.1 AMBITO PAESAGGISTICO "10 – TAVOLIERE SALENTINO"

Il territorio regionale è articolato in undici ambiti paesaggistici, a ciascun ambito corrisponde la relativa scheda nella quale sono individuate le caratteristiche paesaggistiche dell'ambito di riferimento, gli obiettivi di qualità paesaggistica e le specifiche normative d'uso. Nel caso in questione l'ambito paesaggistico di riferimento è "10: Tavoliere Salentino".



Ambito Paesaggistico 10: Tavoliere Salentino

I paesaggi individuati grazie al lavoro di analisi e sintesi interpretativa sono distinguibili in base a caratteristiche e dominanti più o meno nette, a volte difficilmente perimetrabili. Tra i vari fattori considerati, la morfologia del territorio, associata alla litologia, è la caratteristica che di solito meglio descrive, alla scala regionale, l'assetto generale dei paesaggi, i cui limiti ricalcano in modo significativo le principali strutture morfologiche desumibili dal DTM. Nel caso della Puglia però, a causa della sua relativa uniformità orografica, questo è risultato vero soltanto per alcuni ambiti (l'altopiano del Gargano, gli altipiani e ripiani delle Murge e della Terra di Bari, la corona del Subappennino).

Nell'individuazione degli altri ambiti, a causa della prevalenza di altitudini molto modeste, del predominio di forme appiattite o lievemente ondulate e della scarsità di vere e proprie valli, sono risultati determinanti altri fattori di tipo antropico (reti di città, trame agrarie, insediamenti rurali, ecc...) o addirittura amministrativo (confini comunali, provinciali) ed è stato necessario seguire delimitazioni meno evidenti e significative. In generale, comunque, nella delimitazione degli ambiti si è cercato di seguire sempre segni certi di tipo orografico, idro geomorfologico, antropico o amministrativo. L'operazione è stata eseguita attribuendo un criterio di priorità alle dominanti fisico-ambientali (ad esempio orli morfologici, elementi idrologici quali lame e fiumi, limiti di bosco), seguite dalle dominanti storico-antropiche (limiti di usi del suolo, viabilità principale e secondaria) e, quando i caratteri fisiografici non sembravano sufficienti a delimitare parti di paesaggio riconoscibili, si è cercato, a meno di forti difformità con la visione paesaggistica, di seguire confini amministrativi e altre perimetrazioni (confini comunali e provinciali, delimitazioni catastali, perimetrazioni riguardanti Parchi, Riserve e Siti di interesse naturalistico nazionale e regionale). L'ambito è caratterizzato principalmente dalla presenza di una rete di piccoli centri collegati tra loro da una fitta viabilità provinciale. Nell'omogeneità di questa struttura generale, sono riconoscibili diverse paesaggi che identificano le numerose figure territoriali. A causa della mancanza di evidenti e caratteristici segni morfologici e di limiti netti tra le colture, il perimetro dell'ambito si è attestato totalmente sui confini comunali.



TAVOLIERE SALENTINO	Superficie compresa nell'ambito per ente	Superficie compresa nell'ambito/ superficie totale dell'ente locale (%)		Superficie compresa nell'ambito per ente	Superficie compresa nell'ambito/ superficie totale dell'ente locale (%)		Superficie compresa nell'ambito per ente	Superficie compresa nell'ambito/ superficie totale dell'ente locale (%)
Superficie totale	2.208,11							
Province:								
Lecce	1.608,79	58%	Taranto	477,67	20%	Brindisi	121,63	7%
Comuni:								
Amesano	13,45	100%	Lequile	36,37	100%	San Donaci	33,64	100%
Avetrana	73,34	100%	Leverano	48,87	100%	San Donato Di Lecce	21,16	100%
Bagnolo Del Salento	6,76	100%	Lizzanello	25,07	100%	San Marzano	19,02	100%
Calimera	11,16	100%	Lizzano	46,35	100%	San Pancrazio Salentino	55,87	100%
Campi Salentina	45,14	100%	Maglie	22,38	100%	San Pietro in Lama	7,94	100%
Cannole	20,04	100%	Manduria	178,36	100%	Sava	44,08	100%
Caprarica di Lecce	10,83	100%	Martano	21,85	100%	Sogliano Cavour	5,17	100%
Carmiano	23,68	100%	Martignano	6,36	100%	Soletto	30,02	100%
Carpignano Salentino	48,09	100%	Maruggio	48,43	100%	Squinzano	29,30	100%
Castri di Lecce	12,24	100%	Melendugno	91,29	100%	Sternatia	16,54	100%
Castrignano De' Greci	9,51	100%	Melpignano	10,95	100%	Surbo	20,42	100%
Cavallino	22,38	100%	Monteroni Di Lecce	16,53	100%	Taranto	19,42	9%
Copertino	57,78	100%	Nardo'	190,45	100%	Torchiarolo	32,13	100%
Corigliano d'Otranto	28,10	100%	Novoli	17,79	100%	Torricella	26,63	100%
Cursi	8,22	100%	Otranto	49,28	65%	Trepuzzi	23,73	100%
Fragagnano	22,04	100%	Palmariggi	8,79	100%	Veglie	61,39	100%
Galatina	81,71	100%	Porto Cesareo	34,84	100%	Vernole	60,50	100%
Guagnano	37,85	100%	Salice Salentino	58,99	100%	Zollino	9,90	100%
Lecce	238,00	100%	San Cesario	8,00	100%			

Comuni della “Tavoliere Salentino”

L'ambito Tarantino-Leccese è rappresentato da un vasto bassopiano piano-collinare, a forma di arco, che si sviluppa a cavallo della provincia Tarantina orientale e la provincia Leccese settentrionale. Esso si affaccia sia sul versante adriatico che su quello ionico pugliese. Si caratterizza, oltre che per la scarsa diffusione di pendenze significative e di forme morfologiche degne di significatività (ad eccezione di un tratto del settore ionico-salentino in prosecuzione delle Murge tarantine), per i poderosi accumuli di terra rossa, per l'intensa antropizzazione agricola del territorio e per la presenza di zone umide costiere. Il terreno calcareo, sovente affiorante, si caratterizza per la diffusa presenza di forme carsiche quali doline e inghiottitoi (chiamate localmente "vore"), punti di assorbimento delle acque piovane, che convogliano i deflussi idrici nel sottosuolo alimentando in maniera consistente gli acquiferi sotterranei. La morfologia di questo ambito è il risultato della continua azione di modellamento operata dagli agenti esogeni in relazione sia alle ripetute oscillazioni del livello marino verificatesi a partire dal Pleistocene mediosuperiore, sia dell'azione erosiva dei corsi d'acqua comunque allo stato attuale scarsamente alimentati. Sempre in questo ambito sono ricomprese alcune propaggini delle alture murgiane, localmente denominate Murge tarantine, che comprendono una specifica parte dell'altopiano calcareo quasi interamente ricadente nella parte centro orientale della Provincia di Taranto e affacciante sul Mar Ionio.

Caratteri tipici di questa porzione dell'altopiano sono quelli di un tavolato lievemente digradante verso il mare, interrotto da terrazzi più o meno rilevati. La monotonia di questo paesaggio è interrotta da incisioni più o meno accentuate, che vanno da semplici solchi a vere e proprie gravine. Dal punto di vista litologico, questo ambito è costituito prevalentemente da depositi marini pliocenici-quadernari poggiati in trasgressione sulla successione calcarea mesozoica di Avampaese, quest'ultima caratterizzata da una morfologia contraddistinta da estesi terrazzamenti di stazionamento marino a testimonianza delle oscillazioni del mare verificatesi a seguito di eventi tettonici e climatici. Le aree prettamente costiere sono invece ricche di cordoni dunari, poste in serie parallele dalle più recenti in prossimità del mare alle più antiche verso l'entroterra. Dal punto di vista dell'idrografia superficiale, oltre a limitati settori in cui si riconoscono caratteri simili a quelli dei contermini ambiti della piana brindisina e dell'arco ionico, merita enfatizzare in questo ambito la presenza dell'areale dei cosiddetti bacini endoreici della piana salentina, che occupano una porzione molto estesa della Puglia meridionale, che comprende gran parte della provincia di Lecce ma porzioni anche consistenti di quelle di Brindisi e di Taranto. Questo ambito, molto più

esteso di quello analogo presente sull'altopiano murgiano, comprende una serie numerosa di singoli bacini endoreici, ognuno caratterizzato da un recapito finale interno allo stesso bacino. Fra questi il più importante è il Canale Asso, caratterizzato da un bacino di alimentazione di circa 200 Km² e avente come recapito finale un inghiottitoio carsico (Vora Colucci) ubicato a nord di Nardò. Molto più diffuse, rispetto ai bacini endoreici presenti nel settore murgiano, sono gli apparati carsici caratterizzati da evidenti aperture verso il sottosuolo, comunemente denominate "voragini" o "vore", ubicate quasi sempre nei punti più depressi dei bacini endoreici, a luoghi anche a costituire gruppi o sistemi di voragini, in molti casi interessati da lavori di sistemazione idraulica e bonifica. Non sempre i reticoli idrografici che convogliano le acque di deflusso verso i recapiti finali possiedono chiare evidenze morfologiche dell'esistenza di aree di alveo; frequenti, infatti, sono i casi in cui le depressioni morfologiche ove detti deflussi tendono a concentrarsi hanno dislivelli rispetto alle aree esterne talmente poco significativi che solo a seguito di attente analisi morfologiche o successivamente agli eventi intensi si riesce a circoscrivere le zone di transito delle piene. Ove invece i reticoli possiedono evidenze morfologiche dell'alveo di una certa significatività, gli stessi risultano quasi sempre oggetto di interventi di sistemazione idraulica e di correzione di tracciato. Il territorio presenta clima mediterraneo con inverni miti ed estati caldo umide, per effetto dell'azione di eventi atmosferici del mediterraneo Nord orientale, soprattutto lungo la fascia adriatica. Un altro fattore molto importante esaminato è la Valenza Ecologica, con essa si intende valutare la rilevanza ecologica dello spazio rurale pendendo in considerazione essenzialmente 4 parametri:

- la presenza di elementi naturali ed aree rifugio immersi nella matrice agricola (fi lari, siepi, muretti a secco e macchie boscate);
- la presenza di ecotoni;
- la vicinanza a biotopi;
- la complessità e diversità dell'agroecosistema (intesa come numero e dimensione degli appezzamenti e diversità colturale fra monocoltura e policoltura).

Ambito che interessa la piana salentina compresa amministrativamente tra ben tre Province Brindisi, Lecce e Taranto, e si estende a comprendere due tratti costieri sul Mar Adriatico e sul Mar Ionio. L'Ambito, esteso 220.790 ha, è caratterizzato da bassa altitudine media che ha comportato una intensa messa a coltura, la principale matrice è, infatti, rappresentata dalle coltivazioni che lo interessano quasi senza soluzione di continuità, tranne che per un sistema

discretamente parcellizzato di pascoli rocciosi sparsi che occupa circa 8.500 ha. Solo lungo la fascia costiera si ritrova una discreta continuità di aree naturali rappresentate sia da zone umide sia formazioni a bosco macchia, estese rispettivamente 1376 ha e 9361 ha. Questo sistema è interrotto da numerosi insediamenti di urbanizzazione a carattere sia compatto che diffuso.

Pur in presenza di un Ambito dove la naturalità è abbastanza limitata in termini di estensione, circa il 9% della superficie, si rilevano numerosi elementi di rilevante importanza naturalistica soprattutto nella fascia costiera sia sulla costa adriatica che ionica. Si tratta di un insieme di aree numerose e diversificate ad elevata biodiversità soprattutto per la presenza di numerosi habitat d'interesse comunitario e come zone umide essenziali per lo svernamento e la migrazione delle specie di uccelli. Queste aree risultano abbastanza frammentate in quanto interrotte da numerosi aree urbanizzate, tale situazione ha comportato l'istituzione di numerose aree di piccola o limitata estensione finalizzate alla conservazione della biodiversità, ubicate lungo la fascia costiera, sono presenti, infatti ben 4 aree protette regionali:

- Bosco e Paludi di Rauccio L.R. n. 25/2002
- Porto selvaggio e Palude del Capitano L.R. n. 6/2006
- Palude del conte e duna costiera L.R. n. 5/2006
- Riserve del litorale Tarantino Orientale L.R. n. 24/2002

-una Riserva naturale dello stato "Le Cesine";

-una Zona Ramsar "Le Cesine"

-una ZPS Le Cesine IT9150014

-un area Marina Protetta Statale "Porto Cesareo";

ben 15 SIC istituiti ai sensi della Direttiva 92/43:

- Torre Colimena IT9130001
- Duna di Campomarino IT9130003
- Aquatina di Frigole IT9150003
- Rauccio IT9150006
- Torre Uluzzo IT9150007
- Alimini IT915001
- Palude del Capitano IT9150013
- Palude dei Tamari IT9150022
- Torre Inserraglio IT9150024

- Torre Veneri IT9150025
- Porto Cesareo IT9150028
- Palude del Conte, Dune Punta Prosciutto IT9150027
- Masseria Zanzara IT9150031
- Le Cesine IT9150032
- Specchia dell' Alto IT9150033

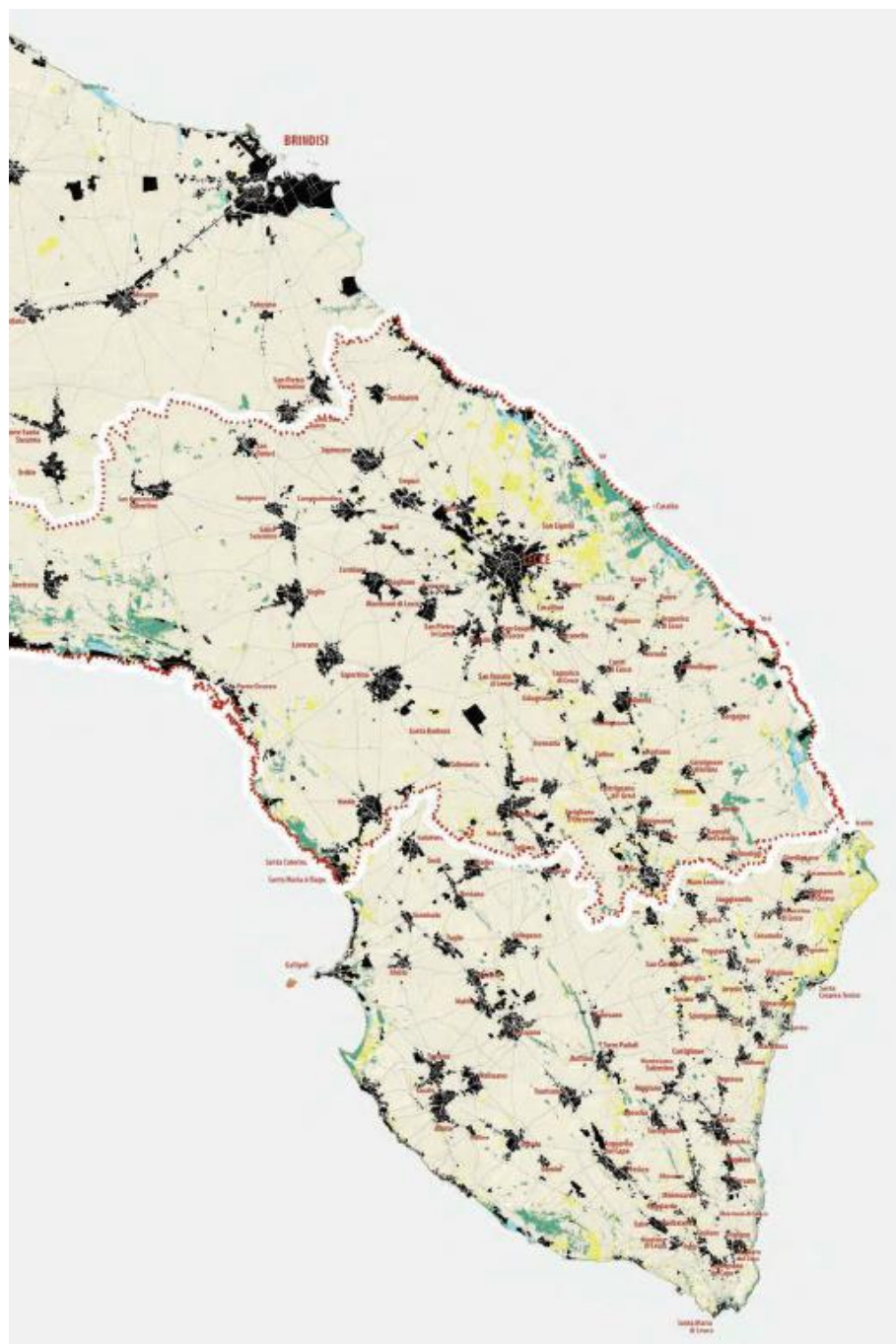

Elaborato 3.2.2.1
NATURALITÀ

Naturalità

- boschi e macchie
- arbusteti e cespuglieti
- prati e pascoli naturali
- aree umide
- fiumi, torrenti, canali e fossi
- costa rocciosa
- costa sabbiosa

Infrastrutture

- Autostrade
- Statali
- Provinciali
- Altre strade
- Edificato

La struttura Ecosistemica: Carta delle Naturalità – Fonte PPTR (Sit Puglia)

Elaborato 3.2.2.2
RICCHEZZA SPECIE DI FAUNA

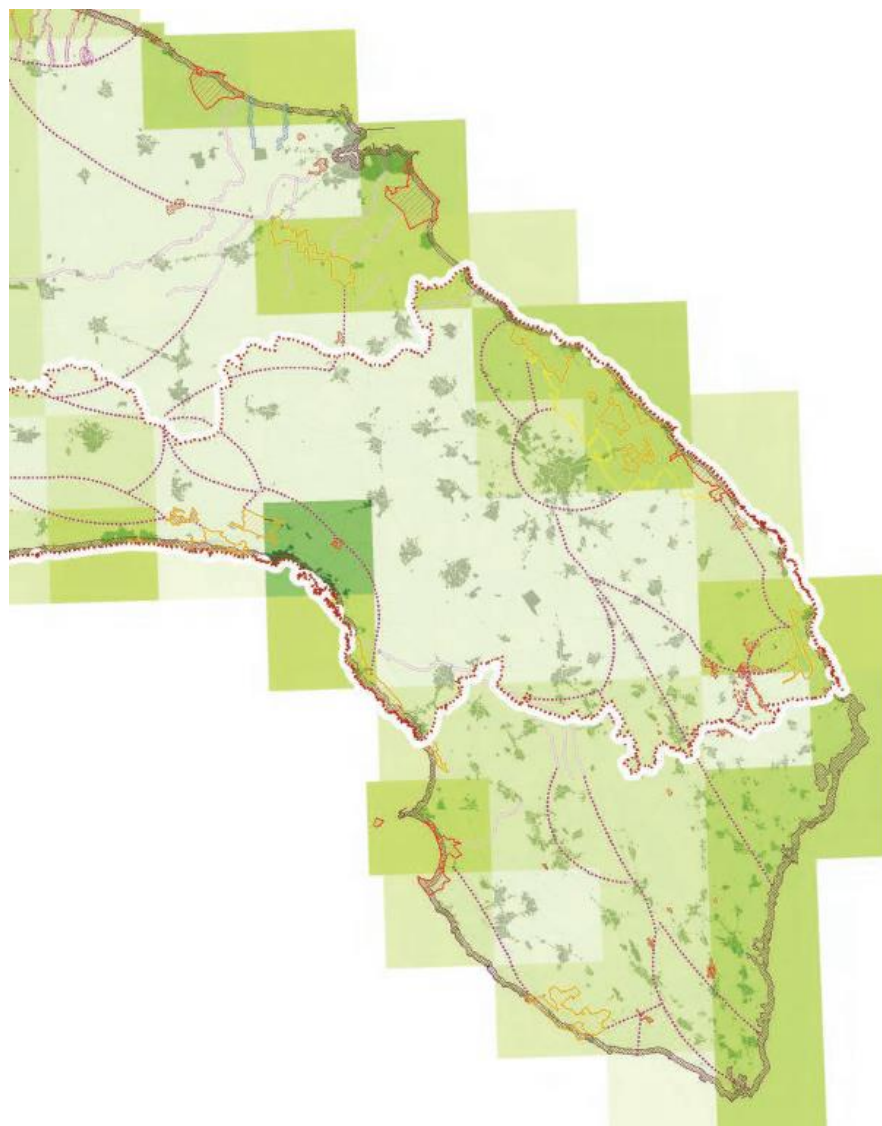

**Ricchezza specie di Interesse
Conservazionistico incluse in
Dir. 79/409 e 92/43 e nella
Lista Rossa dei Vertebrati**

N° specie per foglio IGM 25K

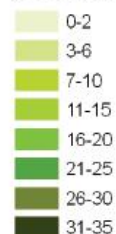

Rete ecologica biodiversità



Infrastrutture



La struttura Ecosistemica: Aree significative per la fauna – Fonte PPTR (Sit Puglia)

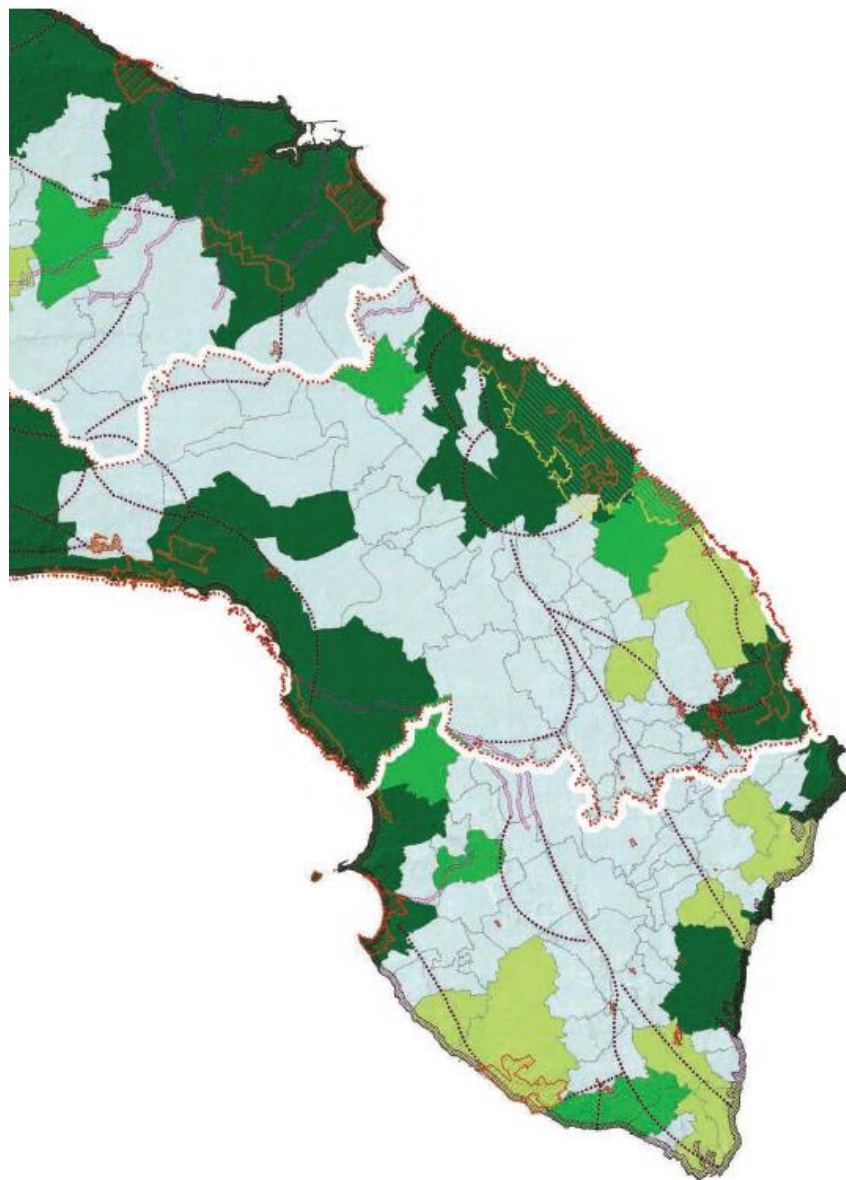

Elaborato 3.2.2.4
LA RETE DELLA BIODIVERSITÀ

**N° Specie vegetali in Lista Rossa
per comune**

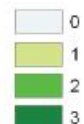

Rete ecologica biodiversità



Infrastrutture



La struttura Ecosistemica: Biodiversità delle specie vegetali – Fonte PPTR (Sit Puglia)

L'ambito copre una superficie di 228000 ettari. Il 9% sono aree naturali (21500 ha) con 9000 ettari di aree a pascolo, praterie ed incolti, 6400 ettari di macchie e garighe, 2000 ettari di boschi di conifere. Si rinvencono anche ampie superfici paludose sia interne (580 ha) che salmastre (190 ha) e laghi e stagni costieri (360 ha). Gli usi agricoli predominanti comprendono le colture permanenti rispettivamente il 46% ed il 29% della superficie d'ambito. Delle colture permanenti, 84000 ettari sono uliveti, 20000 vigneti, e 1600 frutteti. L'urbanizzato, infine, copre il 14% (32000 ha) della superficie d'ambito (CTR 2006).

I suoli sono calcarei o moderatamente calcarei con percentuale di carbonati totali che aumenta all'aumentare della profondità. Dove si riscontra un'eccessiva quantità di calcare, si consiglia di non approfondire le lavorazioni, soprattutto se effettuate con strumenti che rovesciano la zolla. Infatti gli strati più profondi risultano sempre più ricchi di carbonati totali. La coltura prevalente per superficie investita è l'oliveto frammisto ai cereali. Presenti anche la vite con molti DOC salentini, e colture industriali quali tabacco, barbabietola e fiori (Leverano). Quest'ultime, hanno il più alto valore produttivo. La produttività agricola è di classe estensiva nella piana di Lecce e medio- alta o intensiva negli areali di produzione dei vini DOC.

Le cultivar dell'olivo prevalente sono l'Ogliarola Salentina e la Cellina di Nardo, con alberi di elevata vigoria, di aspetto rustico e portamento espanso. Producono un olio con caratteristiche chimiche nella media. Il ricorso all'irriguo nella piana di Lecce è elevato negli areali di produzione dei vini DOC.

Il territorio presenta clima mediterraneo con inverni miti ed estati caldo umide, per effetto dell'azione di eventi atmosferici del mediterraneo Nord orientale, soprattutto lungo la fascia adriatica. La Capacità d'uso dei suoli: Le superfici fra le serre fra Salice Salentino, Guagnano, Veglie e Nardò, coltivate prevalentemente a vigneto, presentano suoli con caratteristiche favorevoli all'utilizzazione agricola e poche limitazioni, tali da essere ascritti alla prima e seconda classe di capacità d'uso. I suoli delle serre e del tavoliere leccese, si presentano con forti limitazioni intrinseche e quindi con una limitata scelta di specie coltivabili. Tali suoli sono ascrivibili alla quarta classe di capacità d'uso (IVs).

Tra i prodotti DOP vanno annoverati: l'olio Terra D'Otranto ed il Caciocavallo Silano; fra i DOC, l'Aleatico di Puglia, il Primitivo di Manduria, il Lizzano il Salice Salentino, lo Squinzano, il Leverano, il Nardò, il Copertino il Galatina; per l'IGT dei vini , abbiamo il Salento oltre all'intera Puglia. La carta delle dinamiche di trasformazione dell'uso agroforestale fra 1962-1999 mostra,

per quanto attiene alle intensivizzazioni, molti territori a pascolo ed incolto produttivo, e di quest'ultimi, molti territori bonificati, vengono convertiti a seminativi ed oliveti. In regime irriguo i pascoli lasciano il posto ad orticole ed oliveti, mentre il vigneto, i seminativi non irrigui e soprattutto oliveti vengono convertiti in erbacee ed orticole. La persistenza di naturalità e di urbanizzato comprende modeste superfici. L'utilizzazione agricola persistente riguarda gli oliveti dei quali poco meno della metà in irriguo, i vigneti, ed i seminativi. Le estensivizzazioni mostrano nel cinquantennio considerato, e soprattutto negli ultimi anni, il progressivo abbandono delle colture industriali, barbabietola da zucchero e tabacco. Gran parte di queste colture passano ad altri seminativi ed oliveti non irrigui, e si assiste frequentemente alla conversione a prati stabili non irrigui e pascoli, che sembrano denotare un progressivo abbandono dei suoli e delle terre più che un indirizzo o una riconversione verso un sistema produttivo più qualificante. In pochi casi si mantiene sugli stessi suoli il regime irriguo sfruttando le opere idrauliche esistenti, estensivizzando a vigneti oliveti e sistemi colturali e particellari complessi. Anche il frutteto e l'oliveto cedono al seminativo. Parte del vigneto subisce la conversione a sistemi colturali e particellari complessi. Lungo la costa leccese aree a pascolo ed incolto produttivo, per lo più abbandonate presentano una rinaturalizzazione spontanea.



Zone di produzione degli oli DOP pugliesi

L'ambito presenta una valenza ecologica medio-alta per i comuni che si affacciano ad oriente sull'Adriatico, da Lecce ad Otranto. Quest'area si caratterizza per la presenza di aree naturali a pascolo, prati, incolti e molte aree umide, e colture estensive a seminativi ed oliveti. La matrice agricola ha quindi una presenza significativa di siepi, muretti e filari con discreta contiguità a ecotoni e biotopi. L'agroecosistema si presenta sufficientemente diversificato e complesso.

Fra la costa occidentale dell'ambito e le serre, nei comuni di Nardò, Porto Cesareo, Avetrana, Manduria fino a Lizzano, la valenza ecologica varia da medio-bassa a medio-alta, a seconda se si considerino rispettivamente le aree rilevate degli alti strutturali (serre) prevalentemente olivetate o le superfici pianeggianti con copertura eterogenea, delle depressioni strutturali (sulla costa e fra le serre). La matrice agricola ha a volte una presenza significativa di boschi, siepi, muretti e filari con discreta contiguità a ecotoni e biotopi, e l'agroecosistema si presenta sufficientemente diversificato e complesso. Le superfici pianeggianti, sempre sulle depressioni strutturali fra le serre, corrispondenti al territorio di molti dei grandi vini del Salento, nei comuni di Guagnano, Campi Salentina, Salice Salentino, ed in parte Veglie, Carmiano e Leverano, presentano valenza ecologica scarsa o nulla. Queste aree si presentano e coltivate in intensivo a vigneti, oliveti e seminativi. La matrice agricola ha pochi e limitati elementi residui ed aree rifugio (siepi, muretti e filari). Nessuna contiguità a biotopi e scarsi gli ecotoni. In genere si rileva una forte pressione sull'agroecosistema che si presenta scarsamente complesso e diversificato.

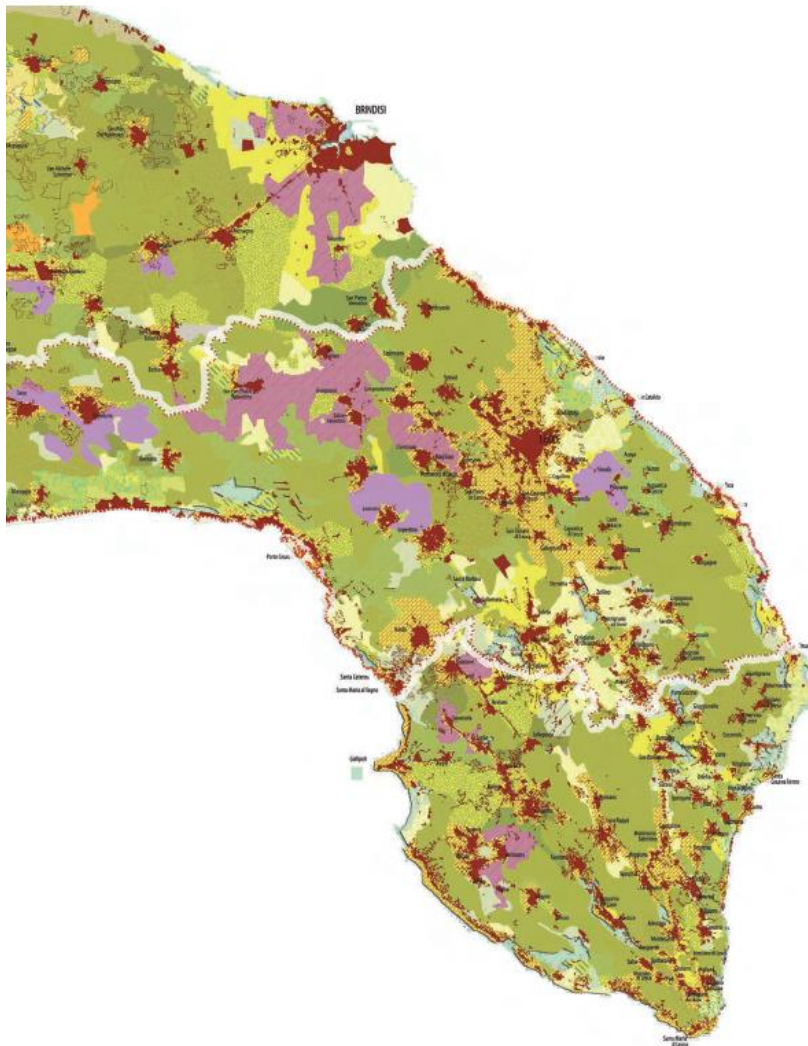

Elaborato 3.2.7
 LE MORFOTIPOLOGIE RURALI

- | | | |
|---|------|--|
| CAT.1
MONOCOLTURE PREVALENTI | 1.1 | Oliveto prevalente di collina |
| | 1.2 | Oliveto prevalente pianeggiante a trama larga |
| | 1.3 | Monocoltura di oliveto a trama fitta |
| | 1.4 | Oliveto prevalente a trama fitta |
| | 1.5 | Vigneto prevalente a trama larga |
| | 1.6 | Vigneto prevalente a tendone coperto con films in plastica |
| | 1.7 | Seminativo prevalente a trama larga |
| | 1.8 | Seminativo prevalente a trama fitta |
| | 1.9 | Frutteto prevalente |
| | 1.10 | Pascolo |
| CAT.2
ASSOCIAZIONI PREVALENTI | 2.1 | Oliveto/seminativo a trama larga |
| | 2.2 | Oliveto/seminativo a trama fitta |
| | 2.3 | Oliveto/vigneto a trama fitta |
| | 2.4 | Vigneto/seminativo a trama larga |
| | 2.5 | Vigneto/frutteto |
| | 2.6 | Frutteto/oliveto |
| CAT.3
MOSAICI AGRICOLI | 3.1 | Mosaico agricolo |
| | 3.2 | Mosaico agricolo a maglia regolare |
| | 3.3 | Mosaico perfluviale |
| | 3.4 | Mosaico agricolo periurbano |
| CAT.4
MOSAICI AGRO-SILVO-PASTORALI | 4.1 | Oliveto/bosco |
| | 4.2 | Seminativo/bosco e pascolo |
| | 4.3 | Seminativo-oliveto/bosco e pascolo |
| | 4.4 | Seminativo/pascolo |
| | 4.5 | Seminativo/pascolo di pianura |
| | 4.6 | Seminativo/bosco |
| | 4.7 | Seminativo/arbusteto |
| CAT.5
PAESAGGI FORTEMENTE CARATTERIZZATI | 5.1 | Tessuto rurale di bonifica |
| | 5.2 | Mosaico rurale di riforma |
| | 5.3 | Policoltura oliveto-seminativo delle lame |
| | 5.4 | Mosaico agricolo delle lame |

Le morfologie rurali – Fonte PPTR (Sit Puglia)

3. INQUADRAMENTO TERRITORIALE

L'impianto agrivoltaico ricopre una superficie di circa 71,50 ettari; il sito ricade nel territorio comunale di Corigliano D'Otranto in direzione Sud-Ovest rispetto al centro abitato, in una zona occupata da terreni agricoli. Il sito è raggiungibile dalla strada comunale denominata Via Delle Vigne e la strada Provinciale SP363 e dai loro prolungamenti.

SITO

Ubicazione	Corigliano D'Otranto (LE)
Uso	Terreno agricolo
Dati catastali	Part. 4, 5, 7, 8, 31, 32, 34, 46, 54 Foglio 25 Part. 78, 79 ,80, 95 Foglio 26 Part. 5, 16, 18, 19, 28, 30, 31, 33 Foglio 28 Part. 7, 18, 19, 43, 58, 59, 61, 64, 65, 67, 68, 73, 74, 87, 88, 89, 225, 227, 230, 232, 266, 268, 270, 278 Foglio 29
Inclinazione superficie	Orizzontale
Fenomeni di ombreggiamento	Assenza di ombreggiamenti rilevanti
Altitudine	75 m slm
Latitudine - Longitudine	Latitudine Nord: 40° 07' 59.69"; Longitudine Est: 18°14' 30.65".
Dati relativi al vento	Circolare 4/7/1996
Carico neve	Circolare 4/7/1996
Condizioni ambientali speciali	NO
Tipo di intervento richiesto:	
- Nuovo impianto	SI
- Trasformazione	NO
- Ampliamento	NO

DATI TECNICI GENERALI ELETTRICI

Potenza nominale totale dell'impianto	54.404,00 kWp
Potenza nominale disponibile (immissione in rete)	43.800,00 kW
Potenza apparente	51.600,00 kVA
Produzione annua stimata	96.205,18 MWh
Punto di Consegna	Sezione 36kV dell'ampliamento della SE RTN 380/150 kV di "Galatina"
Dati del collegamento elettrico di connessione	
- Descrizione della rete di collegamento	Connessione in AT
- Tensione nominale (Un)	36.000 V
- Vincoli da rispettare	Standard TERNA

Range tensione in corrente alternata in uscita al gruppo di trasformazione (cabine di trasformazione AT/BT) 36.000 V
Range tensione in corrente alternata in uscita al gruppo di conversione (inverter) <1000 V
Range di tensione in corrente continua in ingresso al gruppo di conversione <1500 V

DATI TECNICI GENERALI

Dati Generali

Superficie particelle catastali (disponibilità superficie):	117,0 ettari
Superficie area recinzione:	65,56 ettari
Superficie occupata parco AV:	34,6 ettari
Viabilità:	14.900 mq
Moduli FV (superficie netta al suolo):	266.280 mq
Cabinati:	1.097 mq
Basamenti (pali ill., videosorveglianza):	36 mq
Drenaggi:	4.661 mq
Superficie mitigazione produttiva perimetrale (oliveto):	~59.329 mq
Numero moduli FV da installare:	81.200
Viabilità esterna al campo:	500 mq
Lunghezza scavi per cavi AT interni al campo:	15.698 ml
Lunghezza cavidotto AT:	17.750 ml
Numero di accessi al campo AV:	8

Parametri sistema agrivoltaico

Area 1

Superficie destinata all'attività agricola (Sagri):	8,27 ha
Superficie totale del sistema agrivoltaico (Stot):	11,50 ha
Rapporto conformità criterio A1 (Sagri/Stot):	71,97%
Superficie totale di ingombro dell'impianto agrivoltaico (Spv):	4,11 ha
Percentuali di superficie complessiva coperta dai moduli (LAOR=Spv/Stot):	35,69%

Producibilità elettrica FVagri (riferito alla Stot): 1,36 GWh/ha/year
Producibilità elettrica FVstandard (con densità di
potenza MW/ha pari a 1 e riferito alla Stot): 1,27 GWh/ha/year
Rapporto conformità criterio B2 (Fvagri/FVstandard): 106,91 %

Area 2

Superficie destinata all'attività agricola (Sagri): 17,35 ha
Superficie totale del sistema agrivoltaico (Stot): 23,79 ha
Rapporto conformità criterio A1 (Sagri/Stot): 72,95%
Superficie totale di ingombro dell'impianto agrivoltaico
(Spv): 9,14 ha
Percentuali di superficie complessiva coperta dai
moduli (LAOR=Spv/Stot): 38,43%
Producibilità elettrica FVagri (riferito alla Stot): 1,47 GWh/ha/year
Producibilità elettrica FVstandard (con densità di
potenza MW/ha pari a 1 e riferito alla Stot): 1,27 GWh/ha/year
Rapporto conformità criterio B2 (Fvagri/FVstandard): 111,18 %

Area 3

Superficie destinata all'attività agricola (Sagri): 0,52 ha
Superficie totale del sistema agrivoltaico (Stot): 0,74 ha
Rapporto conformità criterio A1 (Sagri/Stot): 70,13%
Superficie totale di ingombro dell'impianto agrivoltaico
(Spv): 0,12 ha
Percentuali di superficie complessiva coperta dai
moduli (LAOR=Spv/Stot): 16,50%
Producibilità elettrica FVagri (riferito alla Stot): 0,63 GWh/ha/year
Producibilità elettrica FVstandard (con densità di
potenza MW/ha pari a 1 e riferito alla Stot): 0,76 GWh/ha/year
Rapporto conformità criterio B2 (Fvagri/FVstandard): 83,18 %

Area 4

Superficie destinata all'attività agricola (Sagri): 0,28 ha
Superficie totale del sistema agrivoltaico (Stot): 0,40 ha
Rapporto conformità criterio A1 (Sagri/Stot): 70,11%
Superficie totale di ingombro dell'impianto agrivoltaico
(Spv): 0,06 ha
Percentuali di superficie complessiva coperta dai
moduli (LAOR=Spv/Stot): 15,20%
Producibilità elettrica FVagri (riferito alla Stot): 0,58 GWh/ha/year

Producibilità elettrica FVstandard (con densità di
 potenza MW/ha pari a 1 e riferito alla Stot): 0,71 GWh/ha/year
 Rapporto conformità criterio B2 (Fvagri/FVstandard): 82,11 %

Area 5

Superficie destinata all'attività agricola (Sagri): 1,15 ha
 Superficie totale del sistema agrivoltaico (Stot): 1,65 ha
 Rapporto conformità criterio A1 (Sagri/Stot): 70,11%
 Superficie totale di ingombro dell'impianto agrivoltaico
 (Spv): 0,30 ha
 Percentuali di superficie complessiva coperta dai
 moduli (LAOR=Spv/Stot): 17,98%
 Producibilità elettrica FVagri (riferito alla Stot): 0,69 GWh/ha/year
 Producibilità elettrica FVstandard (con densità di
 potenza MW/ha pari a 1 e riferito alla Stot): 0,86 GWh/ha/year
 Rapporto conformità criterio B2 (Fvagri/FVstandard): 79,27 %

Area 6

Superficie destinata all'attività agricola (Sagri): 0,56 ha
 Superficie totale del sistema agrivoltaico (Stot): 0,80 ha
 Rapporto conformità criterio A1 (Sagri/Stot): 70,05%
 Superficie totale di ingombro dell'impianto agrivoltaico
 (Spv): 0,18 ha
 Percentuali di superficie complessiva coperta dai
 moduli (LAOR=Spv/Stot): 22,87 %
 Producibilità elettrica FVagri (riferito alla Stot): 0,87 GWh/ha/year
 Producibilità elettrica FVstandard (con densità di
 potenza MW/ha pari a 1 e riferito alla Stot): 0,89 GWh/ha/year
 Rapporto conformità criterio B2 (Fvagri/FVstandard): 97,78 %

Area 7

Superficie destinata all'attività agricola (Sagri): 4,37 ha
 Superficie totale del sistema agrivoltaico (Stot): 6,14 ha
 Rapporto conformità criterio A1 (Sagri/Stot): 71,22%
 Superficie totale di ingombro dell'impianto agrivoltaico
 (Spv): 2,14 ha
 Percentuali di superficie complessiva coperta dai
 moduli (LAOR=Spv/Stot): 34,86%
 Producibilità elettrica FVagri (riferito alla Stot): 1,33 GWh/ha/year
 Producibilità elettrica FVstandard (con densità di
 potenza MW/ha pari a 1 e riferito alla Stot): 1,19 GWh/ha/year

Rapporto conformità criterio B2 (Fvagri/FVstandard): 111,26 %

Area 8

Superficie destinata all'attività agricola (Sagri): 9,53 ha
 Superficie totale del sistema agrivoltaico (Stot): 13,05 ha
 Rapporto conformità criterio A1 (Sagri/Stot): 73,03%
 Superficie totale di ingombro dell'impianto agrivoltaico (Spv): 4,93 ha
 Percentuali di superficie complessiva coperta dai moduli (LAOR=Spv/Stot): 37,78%
 Producibilità elettrica FVagri (riferito alla Stot): 1,44 GWh/ha/year
 Producibilità elettrica FVstandard (con densità di potenza MW/ha pari a 1 e riferito alla Stot): 1,30 GWh/ha/year
 Rapporto conformità criterio B2 (Fvagri/FVstandard): 110,82 %

Area 9

Superficie destinata all'attività agricola (Sagri): 0,54 ha
 Superficie totale del sistema agrivoltaico (Stot): 0,78 ha
 Rapporto conformità criterio A1 (Sagri/Stot): 70,06%
 Superficie totale di ingombro dell'impianto agrivoltaico (Spv): 0,16 ha
 Percentuali di superficie complessiva coperta dai moduli (LAOR=Spv/Stot): 21,27%
 Producibilità elettrica FVagri (riferito alla Stot): 0,81 GWh/ha/year
 Producibilità elettrica FVstandard (con densità di potenza MW/ha pari a 1 e riferito alla Stot): 0,87 GWh/ha/year
 Rapporto conformità criterio B2 (Fvagri/FVstandard): 92,94 %

Area 10

Superficie destinata all'attività agricola (Sagri): 0,69 ha
 Superficie totale del sistema agrivoltaico (Stot): 0,98 ha
 Rapporto conformità criterio A1 (Sagri/Stot): 70,14%
 Superficie totale di ingombro dell'impianto agrivoltaico (Spv): 0,18 ha
 Percentuali di superficie complessiva coperta dai moduli (LAOR=Spv/Stot): 18,60%
 Producibilità elettrica FVagri (riferito alla Stot): 0,71 GWh/ha/year
 Producibilità elettrica FVstandard (con densità di potenza MW/ha pari a 1 e riferito alla Stot): 0,79 GWh/ha/year
 Rapporto conformità criterio B2 (Fvagri/FVstandard): 89,39 %

Area 11-12

Superficie destinata all'attività agricola (Sagri):	3,49 ha
Superficie totale del sistema agrivoltaico (Stot):	4,91 ha
Rapporto conformità criterio A1 (Sagri/Stot):	71,14%
Superficie totale di ingombro dell'impianto agrivoltaico (Spv):	1,42 ha
Percentuali di superficie complessiva coperta dai moduli (LAOR=Spv/Stot):	28,88%
Producibilità elettrica FVagri (riferito alla Stot):	1,10 GWh/ha/year
Producibilità elettrica FVstandard (con densità di potenza MW/ha pari a 1 e riferito alla Stot):	1,10 GWh/ha/year
Rapporto conformità criterio B2 (Fvagri/FVstandard):	99,72 %

Area 13

Superficie destinata all'attività agricola (Sagri):	4,86 ha
Superficie totale del sistema agrivoltaico (Stot):	6,77 ha
Rapporto conformità criterio A1 (Sagri/Stot):	71,96%
Superficie totale di ingombro dell'impianto agrivoltaico (Spv):	2,48 ha
Percentuali di superficie complessiva coperta dai moduli (LAOR=Spv/Stot):	36,64%
Producibilità elettrica FVagri (riferito alla Stot):	1,40 GWh/ha/year
Producibilità elettrica FVstandard (con densità di potenza MW/ha pari a 1 e riferito alla Stot):	1,25 GWh/ha/year
Rapporto conformità criterio B2 (Fvagri/FVstandard):	111,70 %

Generale

Superficie destinata all'attività agricola (Sagri):	51,64 ha
Superficie totale del sistema agrivoltaico (Stot):	71,50 ha
Rapporto conformità criterio A1 (Sagri/Stot):	72,23%
Superficie totale di ingombro dell'impianto agrivoltaico (Spv):	25,22 ha
Percentuali di superficie complessiva coperta dai moduli (LAOR=Spv/Stot):	35,28%
Producibilità elettrica FVagri (riferito alla Stot):	1,35 GWh/ha/year
Producibilità elettrica FVstandard (con densità di potenza MW/ha pari a 1 e riferito alla Stot):	1,24 GWh/ha/year
Rapporto conformità criterio B2 (Fvagri/FVstandard):	108,54 %

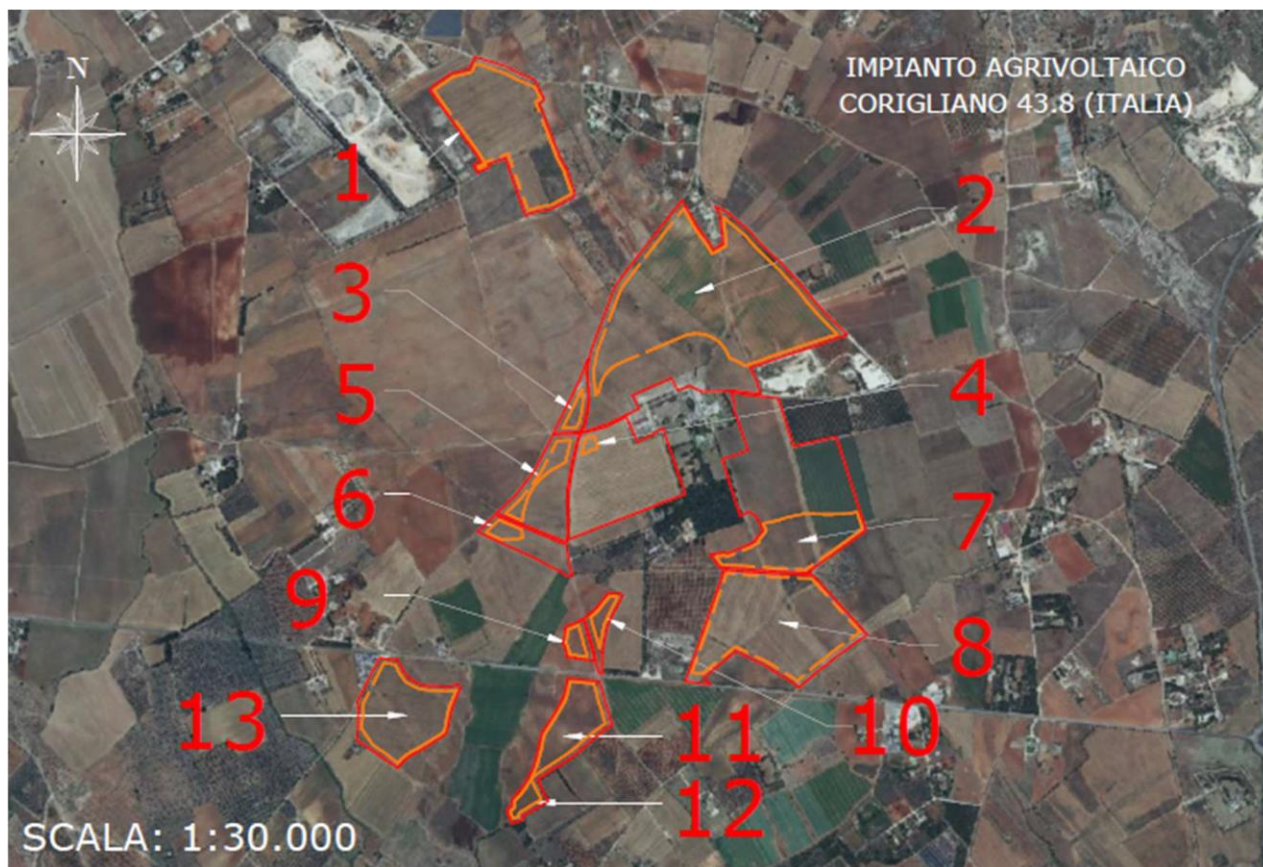

Individuazione dell'area di intervento su foto satellitare

L'impianto agrivoltaico in oggetto, di potenza in DC di 54.404,00 kWp e potenza di immissione massima pari a 43.800,00 kW, è costituito da 18 sottocampi (18 cabine di trasformazione AT/BT).



Layout di impianto

L'impianto sarà realizzato con 558 strutture (tracker) in configurazione 2x56 moduli, 191 strutture (tracker) in configurazione 2x28 moduli, 195 strutture (tracker) in configurazione 2x14 moduli e 182 strutture (tracker) in configurazione 2x7 moduli in verticale con pitch pari a 9,85 m. In totale saranno installati 81.200 moduli fotovoltaici monocristallini della potenza di 670 Wp.



Foto 1



Foto 2



Foto 3



Foto 4



Foto 5

4. DESCRIZIONE DEI LUOGHI

Nell'area interessata dalla realizzazione dell'impianto agrivoltaico, compresa l'area buffer di 500 m, presenta caratteristiche omogenee, con altitudine media di circa 78 m s.l.m., con appezzamenti coltivati a seminativo, aree incolte e qualche costruzione rurale, talora abbandonate o utilizzate come semplici depositi di attrezzature con funzione ancora agricola solo in alcuni periodi dell'anno.

Sui seminativi in asciutto si coltivano, o si potrebbero coltivare, cereali autunno - vernini, oppure sono lasciati incolti e/o sfruttati occasionalmente a pascolo. Solo una minima parte delle aree esaminate vengono coltivate ad ortaggi, lì dove la possibilità di irrigare i campi lo consente.

Sul sito in esame per la realizzazione dell'impianto agrivoltaico e del relativo buffer, sono state individuate le seguenti classi di utilizzazione del suolo:

- Seminativi semplici in aree non irrigue (codice 2.1.1.1 – Sit Puglia, Uso del suolo);
- Uliveti (codice 2.2.3 – Sit Puglia, Uso del suolo);
- Vigneti (codice 2.2.1 – Sit Puglia, Uso del suolo);
- Frutteti e frutti minori (codice 2.2.2 – Sit Puglia, Uso del suolo).
- Aree a pascolo naturale, praterie, incolti (codice 3.2.1. – Sit Puglia, Uso del suolo).

Le varietà coltivate di ulivo sono quelle tipiche della zona salentina quali "Cellina di Nardò" ed "Ogliarola salentina". Si precisa che detto impianto ricade in "zona infetta" ai fini della normativa fitosanitaria riguardante il patogeno *Xylella Fastidiosa* ed infatti l'intero territorio risulta gravemente colpito da tale patogeno. Nelle aree salentine si sta sempre più dando spazio alle due uniche CV utilizzabili al momento, quali la Favolosa ed il leccino. Entrambe le cultivar necessitano di sesti d'impianto ed operazioni agronomiche nettamente differenti rispetto a quanto si è fatto fino ad oggi con le varietà di ogliarola salentina e di cellina di Nardò. I sesti più utilizzati per queste varietà sono generalmente quelli che vanno dal più diffuso 5m X 5m al più moderno e meccanizzato 6m X 2.5m.

I vigneti presenti sono riconducibili alle varietà Negroamaro e Primitivo realizzati a spalliera con sesto 2,20 m per 1 m.

In base a quanto detto in precedenza nel paragrafo "2.2 La Capacità d'uso del suolo (Land Capability Classification, o "LCC")" i terreni per caratteristiche chimico - fisico e biologico si possono classificare come terreni di:

- **Classe II:** suoli con moderate limitazioni, che riducono la scelta colturale o che richiedono alcune pratiche di conservazione, quali un'efficiente rete di affossature e di drenaggi;
- **Classe IV:** suoli con limitazioni molto forti all'utilizzazione agricola. Consentono solo una limitata possibilità di scelta. Suoli non arabili.
- "S" limitazioni dovute al suolo (profondità utile per le radici, tessitura, scheletro, pietrosità superficiale, rocciosità, fertilità chimica dell'orizzonte superficiale, salinità, drenaggio interno eccessivo).

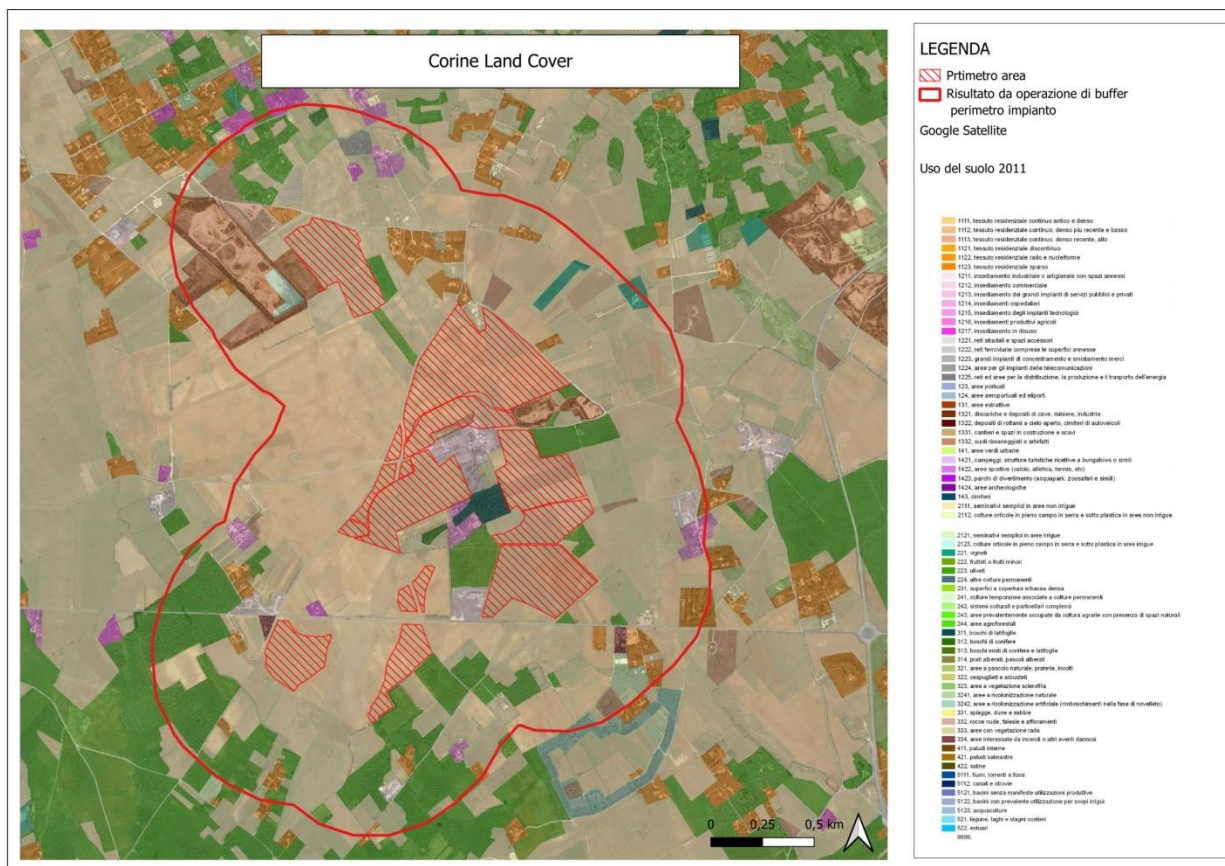

Uso del suolo - Fonte PPTR (SIT Puglia)

È presente, in ogni modo, lungo i cigli stradali o su qualche confine di proprietà, la presenza di flora rudérale e sinantropica.

5. RILIEVO IN CAMPO DEGLI ELEMENTI CARATTERISTICI DEL PAESAGGIO AGRARIO

Al fine effettuare un rilievo georeferenziato per localizzare gli eventuali elementi caratteristici del paesaggio agrario quali olivi monumentali, alberature e muretti a secco così come specificato dalle "Istruzioni Tecniche per la informatizzazione della documentazione a corredo dell'Autorizzazione Unica", è stato effettuato in primo luogo uno studio delle cartografie disponibili sul sito www.sit.puglia.it. Per lo studio delle ortofoto mi sono basato su quelle più aggiornate presenti sul SIT Puglia che risalgono al 2016, integrando con l'utilizzo di Google Earth con ortofoto risalenti al 2018. In secondo luogo, è stato effettuato uno studio in campo delle superfici interessate dal progetto. Il sopralluogo per appurare la presenza di elementi caratteristici del paesaggio agrario è stato eseguito sulle superfici interessate dell'impianto agrivoltaico e sulle superfici ricadenti nel buffer di 500 m. Tale analisi è stata limitata solo nel caso delle superfici inaccessibili ricadenti nell'area buffer, essendo queste ultime aree private di strade interne accessibili.

Per l'indagine sulla presenza di alberi monumentali, sia essi olivi (con riferimento alla L.R. n. 14/2007) o alberi di altra specie (con riferimento alla Legge 14 gennaio 2013, n.10 e il DA 10/2014), ci si è affidati, per un primo screening, alle cartografie e ai dati ufficiali. Per gli alberi di olivo la cartografia consultata è stata quella presente sul SIT Puglia Parchi, aree protette, Ulivi monumentali, per gli alberi monumentali di specie diverse si è consultato il DM 757 del 19/04/2019 e le DGR n. 1258 del 08/07/2019 e la DGR n.2340 del 16/12/2019, dove sono presenti gli elenchi ufficiali. Da quanto emerge negli atti ufficiali, nell'area d'indagine, non sono presenti alberi monumentali appartenenti a specie d'interesse forestale. Per gli olivi oltre al raffronto con le cartografie tematiche ufficiali, alla fotointerpretazione delle particelle olivetate presenti nell'area d'indagine, si è focalizzata l'attenzione sugli alberi con caratteristiche morfologiche particolari e sugli impianti più vecchi. Le osservazioni svolte hanno rispettato le indicazioni riportate nella normativa e per tale motivo si è verificato:

- il valore storico-antropologico per citazione o rappresentazione in documenti o rappresentazioni iconiche-storiche;
- il diametro del tronco uguale o superiore a centimetri 100, misurato all'altezza di centimetri 130 dal suolo (nel caso di alberi con tronco frammentato il diametro è quello complessivo ottenuto ricostruendo la forma teorica del tronco intero);

- il diametro del tronco tra i centimetri 70 e 100 misurato all'altezza di centimetri 130 dal suolo (nel caso di alberi con tronco frammentato il diametro è quello complessivo ottenuto ricostruendo la forma teorica del tronco intero) e, allo stesso tempo, si verifica uno di questi casi:

- compresenza di almeno 3 tra i seguenti caratteri: forma spiralata, alveolare, cavata e formazioni mammellonari (il portamento a bandiera diventa significativo solo se abbinato agli altri quattro caratteri scultorei del tronco);
- riconosciuto valore simbolico attribuito da una comunità come da indicazione del Comune interessato, da acquisire per il tramite dell'Anci – Puglia;
- localizzazioni in adiacenza a beni di interesse storico-artistico, architettonico, archeologico riconosciuti ai sensi del decreto legislativo 22 gennaio 2004, n. 42 (Codice dei beni culturali, ai sensi dell'articolo 10 della legge 6 luglio 2002, n. 137) secondo le indicazioni contenute nel vigente Piano Paesaggistico Territoriale Regionale (PPTR).

Dai dati ufficiali e dalle indagini dirette non si sono rilevati olivi con caratteristiche di monumentalità.

Nelle aree destinate all'impianto, lungo il perimetro per esattezza di alcuni appezzamenti, si segnala la presenza di quello che resta di muretti a secco (vedi foto in precedenza allegate). Nelle aree buffer dell'impianto si evidenzia la presenza discontinua di alberature stradali di Pino domestico (*Pinus pinea L.*) e di alberi di olivo, derivanti da impianti artificiali operati negli anni passati lungo i confini degli appezzamenti o in qualche area con franco di coltivazione più scarso per le colture agrarie.

Bisogna specificare che non avendo permessi tali da consentire l'accesso ad aree private, il sottoscritto si è limitato all'osservazione ed eventuale individuazione delle suddette alberature e "muretti a secco" dalle strade pubbliche.

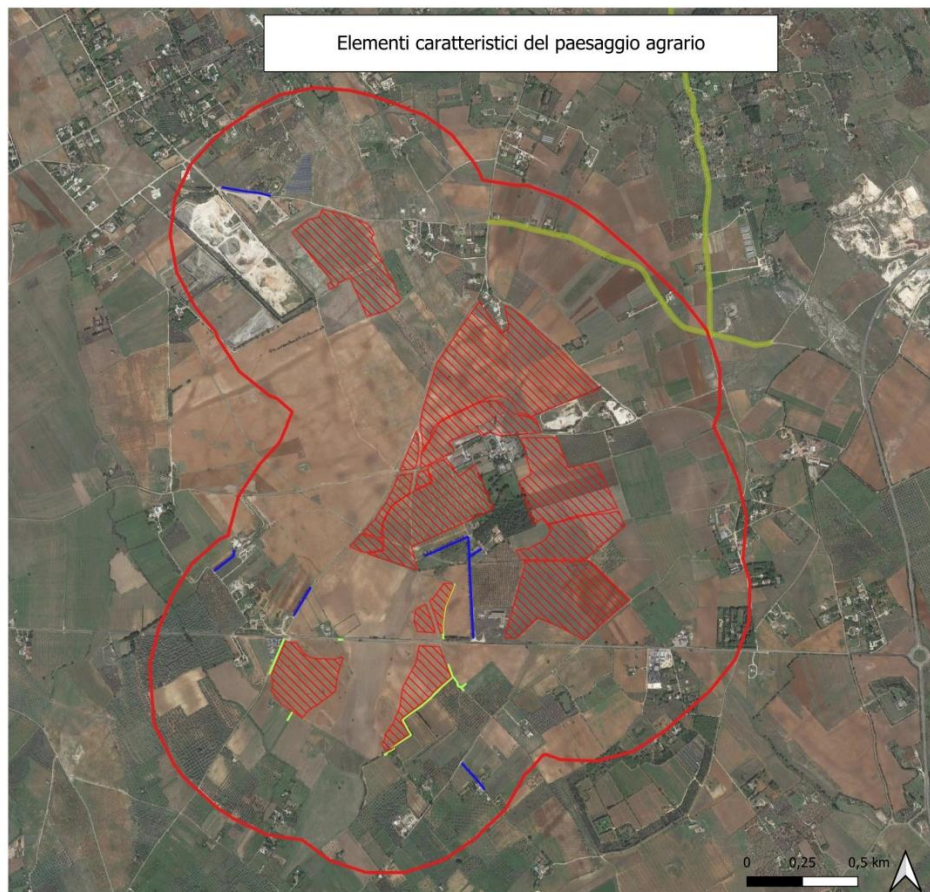

LEGENDA

- Primitivo area
- Risultato da operazione di buffer perimetro impianto
- UCP - Strade a valenza paesaggistica
- Viali alberati
- Muretti a secco
- Google Satellite

6. CONCLUSIONI

Dallo studio delle cartografie presenti sul SIT Puglia ([www. sit.puglia.it](http://www.sit.puglia.it)) rispetto al paesaggio naturale si osserva che l'area vasta d'intervento è caratterizzata da un agroecosistema estensivo a ridottissima infrastrutturazione ecologica e quindi a ridotta presenza di elementi naturali. La realizzazione dell'impianto agrovoltico e della condotta di collegamento non costituiscono un fenomeno di urbanizzazione diffusa né determina alcuna saldatura urbana o frammentazione dell'agroecosistema. Ciò premesso, la realizzazione dell'impianto non comportano alcuna modifica degli elementi naturali del paesaggio e, pertanto, si ritiene che gli impatti determinati dalle opere in tal senso siano non significativi. Allo stesso modo, la posa in opera del cavidotto è prevista interamente lungo la viabilità rurale esistente e quindi non interferisce con elementi del paesaggio naturale.

Si chiarisce che le aree interessate dai lavori per le opere di collegamento dall'impianto alle cabine, non saranno interessate da interventi che ne alterino la loro importanza paesaggistica.

Mesagne, lì 02/01/2024

Dott. Agr. Gabriele Angelo Deluca

