



Edison Rinnovabili Spa
Foro Buonaparte, 31 - 20121 Milano

**PROGETTO DEFINITIVO PER LA REALIZZAZIONE DI UN IMPIANTO
AGRIVOLTAICO DELLA POTENZA COMPLESSIVA DI 53,48 MWp E
RELATIVE OPERE DI CONNESSIONE ALLA R.T.N. DA REALIZZARE
NEL COMUNE DI GRAVINA (BA)**

Piano di monitoraggio ambientale

ELABORATO

AM_10

PROPONENTE:



EDISON RINNOVABILI S.P.A.
Sede legale: Milano (MI),
Foro Buonaparte n. 31 - CAP 20121
P.IVA 12921540154
rinnovabili@pec.edison.it

PROGETTISTI:



Via Caduti di Nassirya 55
70124- Bari (BA)
pec: atechsr@legalmail.it



DIRETTORE TECNICO
Dott. Ing. Orazio TRICARICO

Dott. Ing. Alessandro ANTEZZA



Consulenti:

Dott. Agr. Mario STOMACI

Dott. ssa Paola Iannuzziello

Dott. Geol. Michele VALERIO

Dott. Biol. Lorenzo GAUDIANO

COORDINATORE DEL PROGETTO:

ecomec s.r.l.

p.iva/c.f. 07539280722
via f. filzi n. 25
70024 gravina in p.(ba)
mail: ecomecsr@gmail.com

EM./REV.	DATA	REDATTO	VERIFICATO	APPROVATO	DESCRIZIONE
0	DIC 2023	M.C.	A.A.	O.T.	Progetto definitivo

Consulenza: **Atech Srl**

Proponente: **Edison Rinnovabili S.P.A.**

Progetto per la realizzazione di un impianto agrivoltaico della potenza massima installata pari a 53,48 MWp e potenza di immissione pari a 59,99 MW e relative opere di connessione alla RTN da realizzarsi in "Contrada Pezze di Panni" nel Comune di Gravina in Puglia (BA)

Progetto	<i>Progetto per la realizzazione di un impianto agrivoltaico della potenza massima installata pari a 53,48 MWp e potenza di immissione pari a 59,99 MW e relative opere di connessione alla RTN da realizzarsi in "Contrada Pezze di Panni" nel Comune di Gravina in Puglia (BA)</i>				
Regione	Puglia				
Comune	Gravina in Puglia (BA)				
Proponente	Edison Rinnovabili S.P.A. con sede legale in Foro Buonaparte, 31 20121- Milano (MI) P. IVA 12921540154				
Redazione SIA	ATECH S.R.L. – Società di Ingegneria e Servizi di Ingegneria Sede Legale Via Caduti di Nassiriya 55 70124- Bari (BA)				
Documento	Studio di impatto ambientale- Piano di monitoraggio ambientale				
Revisione	00				
Emissione	Dicembre 2023				
Redatto	M.C. - M.G.F. – ed altri (vedi sotto)	Verificato	A.A.	Approvato	O.T.
Redatto: Gruppo di lavoro	Ing. Alessandro Antezza Arch. Berardina Boccuzzi Ing. Alessandrina Ester Calabrese Arch. Claudia Cascella Geol. Anna Castro Dott. Naturalista Maria Grazia Fraccalvieri Ing. Emanuela Palazzotto Ing. Orazio Tricarico				
Verificato:	Ing. Alessandro Antezza (Socio di Atech srl)				
Approvato:	Ing. Orazio Tricarico (Amministratore Unico e Direttore Tecnico di Atech srl)				

Questo rapporto è stato preparato da Atech Srl secondo le modalità concordate con il Cliente, ed esercitando il proprio giudizio professionale sulla base delle conoscenze disponibili, utilizzando personale di adeguata competenza, prestando la massima cura e l'attenzione possibili in funzione delle risorse umane e finanziarie allocate al progetto.

Il quadro di riferimento per la redazione del presente documento è definito al momento e alle condizioni in cui il servizio è fornito e pertanto non potrà essere valutato secondo standard applicabili in momenti successivi. Le stime dei costi, le raccomandazioni e le opinioni presentate in questo rapporto sono fornite sulla base della nostra esperienza e del nostro giudizio professionale e non costituiscono garanzie e/o certificazioni. Atech Srl non fornisce altre garanzie, esplicite o implicite, rispetto ai propri servizi.

Questo rapporto è destinato ad uso esclusivo di Edison Rinnovabili S.P.A., Atech Srl non si assume responsabilità alcuna nei confronti di terzi a cui venga consegnato, in tutto o in parte, questo rapporto, ad esclusione dei casi in cui la diffusione a terzi sia stata preliminarmente concordata formalmente con Atech Srl.

I terzi sopra citati che utilizzino per qualsivoglia scopo i contenuti di questo rapporto lo fanno a loro esclusivo rischio e pericolo.

Atech Srl non si assume alcuna responsabilità nei confronti del Cliente e nei confronti di terzi in relazione a qualsiasi elemento non incluso nello scopo del lavoro preventivamente concordato con il Cliente stesso.



1. PREMESSA	3
2. OBIETTIVI DEL PIANO DI MONITORAGGIO AGRIVOLTAICO	4
3. TIPOLOGIA DI INTERVENTO	4
4. UBICAZIONE DELL'INTERVENTO	5
5. MODALITA' TEMPORALE DI ESPLETAMENTO DELLE ATTIVITA' DI MONITORAGGIO AGRIVOLTAICO	11
6. IDENTIFICAZIONE DEGLI IMPATTI DA MONITORARE	11
6.1. COMPONENTI AMBIENTALI DA MONITORARE	12
6.2. SCOPO E MODALITÀ DI OSSERVAZIONE E CAMPIONAMENTO	13
6.2.1. <i>PARAMETRI MICROCLIMATICI</i>	<i>14</i>
6.2.2. <i>SUOLO E SOTTOSUOLO</i>	<i>15</i>
6.3. ACQUE E RISPARMIO IDRICO	25
7. MONITORAGGIO DELLA PRODUZIONE AGRICOLA	29
8. VERIFICA DI COERENZA CON IL REQUISITO D.2 DELLE LINEE GUIDA	30
8.1. VERIFICA DI COERENZA CON IL REQUISITO E.1 DELLE LINEE GUIDA E.1 MONITORAGGIO DEL RECUPERO DELLA FERTILITÀ DEL SUOLO	32
8.2. VERIFICA DI COERENZA CON IL REQUISITO E.2 DELLE LINEE GUIDA E.2 MONITORAGGIO DEL MICROCLIMA	33
9. NORMATIVA DI RIFERIMENTO	34



1. PREMESSA

Il presente documento costituisce il *Piano di Monitoraggio Ambientale* (PMA) **relativo allo Studio di Impatto Ambientale**, redatto ai sensi dell'art. 22 del D.Lgs. 152/06 e ss.mm.ii. e dell'art. 8 della L.R. n. 11 del 12/06/2001 e ss.mm.ii., avente in oggetto la **realizzazione di un impianto agrivoltaico e relative opere di connessione alla RTN da realizzarsi in "Contrada Pezze dei Panni" nel comune di Gravina in Puglia (BA).**

La società proponente è la Edison Rinnovabili S.P.A. con sede legale in Foro Buonaparte, 31 20121- Milano (MI) P. IVA 12921540154

Il presente progetto si estende su una superficie territoriale di circa 75,22 ettari occupati dall'impianto fotovoltaico integrato con un progetto di valorizzazione agricola caratterizzato dalla presenza di aree coltivabili tra le strutture di sostegno (interfile) e una fascia arborea perimetrale costituite da oliveti per la mitigazione visiva dell'impianto.

Il presente lavoro intende individuare i segnali necessari per attivare preventivamente e tempestivamente eventuali azioni correttive qualora le "risposte" ambientali non siano rispondenti alle previsioni effettuate nell'ambito del processo di VIA.



2. OBIETTIVI DEL PIANO DI MONITORAGGIO AGRIVOLTAICO

Gli obiettivi del presente piano e delle conseguenti attività che lo caratterizzano sono rappresentati da:

- **verifica dello scenario ambientale** e caratterizzazione delle condizioni ambientali (scenario di base) da confrontare con le successive fasi di monitoraggio mediante la rilevazione dei parametri caratterizzanti lo stato delle componenti ambientali e le relative tendenze in atto prima dell'avvio dei lavori per la realizzazione dell'opera (monitoraggio *ante operam* o monitoraggio dello scenario di base);
- **verifica delle previsioni** degli impatti ambientali e delle variazioni dello scenario di base mediante la rilevazione dei parametri presi a riferimento per le diverse componenti ambientali soggette ad un impatto significativo a seguito dell'attuazione dell'opera nelle sue diverse fasi (monitoraggio degli effetti ambientali in corso d'opera e *post operam* o monitoraggio degli impatti ambientali); tali attività consentiranno di:
 - verificare l'efficacia delle misure di mitigazione previste nello SIA per ridurre la significatività degli impatti ambientali individuati in fase di cantiere e di esercizio;
 - individuare eventuali impatti ambientali non previsti o di entità superiore rispetto alle previsioni contenute nello SIA e programmare le opportune misure correttive per la loro gestione/risoluzione;
- **comunicazione degli esiti delle attività** di cui ai punti precedenti (alle autorità preposte ad eventuali controlli, al pubblico).

3. TIPOLOGIA DI INTERVENTO

Come specificato in precedenza, il presente progetto si può definire un **impianto fotovoltaico integrato con un progetto di valorizzazione agricola caratterizzato dalla presenza di aree coltivabili tra le strutture di sostegno (interfile) e una fascia arborea perimetrale per la mitigazione visiva dell'impianto.**



In particolare le opere in progetto sono costituite da:

- ❖ un impianto fotovoltaico per la produzione di energia di complessivi 53,48 MWp, costituito da moduli del tipo RISEN RSM132-8-655-675M da 670 W;
- ❖ cavidotto AT di collegamento tra le cabine di consegna e la stazione elettrica AT;

Il progetto prevede inoltre di **preservare l'utilizzo agricolo delle aree interessate**, in particolare il piano colturale prevede di:

- ❖ destinare gli spazi tra le strutture porta-pannelli e parte delle aree in corrispondenza dei pannelli alla coltivazione di spinacio e rucola;
- ❖ mitigare l'impatto visivo prodotto dall'impianto fotovoltaico realizzando una schermatura arborea costituita da uno/due filari di olivo intensivo favolosa f-17.

4. UBICAZIONE DELL'INTERVENTO

Il sito interessato dalla realizzazione dell'impianto si sviluppa nel territorio del **Comune di Gravina in Puglia (BA)**, ed è raggiungibile attraverso la Strada Statale SP193 che percorre in adiacenza all'area di intervento.



Progetto per la realizzazione di un impianto agrivoltaico della potenza massima installata pari a 53,48 MWp e potenza di immissione pari a 59,99 MW e relative opere di connessione alla RTN da realizzarsi in "Contrada Pezze di Panni" nel Comune di Gravina in Puglia (BA)



Figura 4-1: Tav All_00.1 Inquadramento layout di impianto su base IGM



Progetto per la realizzazione di un impianto agrivoltaico della potenza massima installata pari a 53,48 MWp e potenza di immissione pari a 59,99 MW e relative opere di connessione alla RTN da realizzarsi in "Contrada Pezze di Panni" nel Comune di Gravina in Puglia (BA)

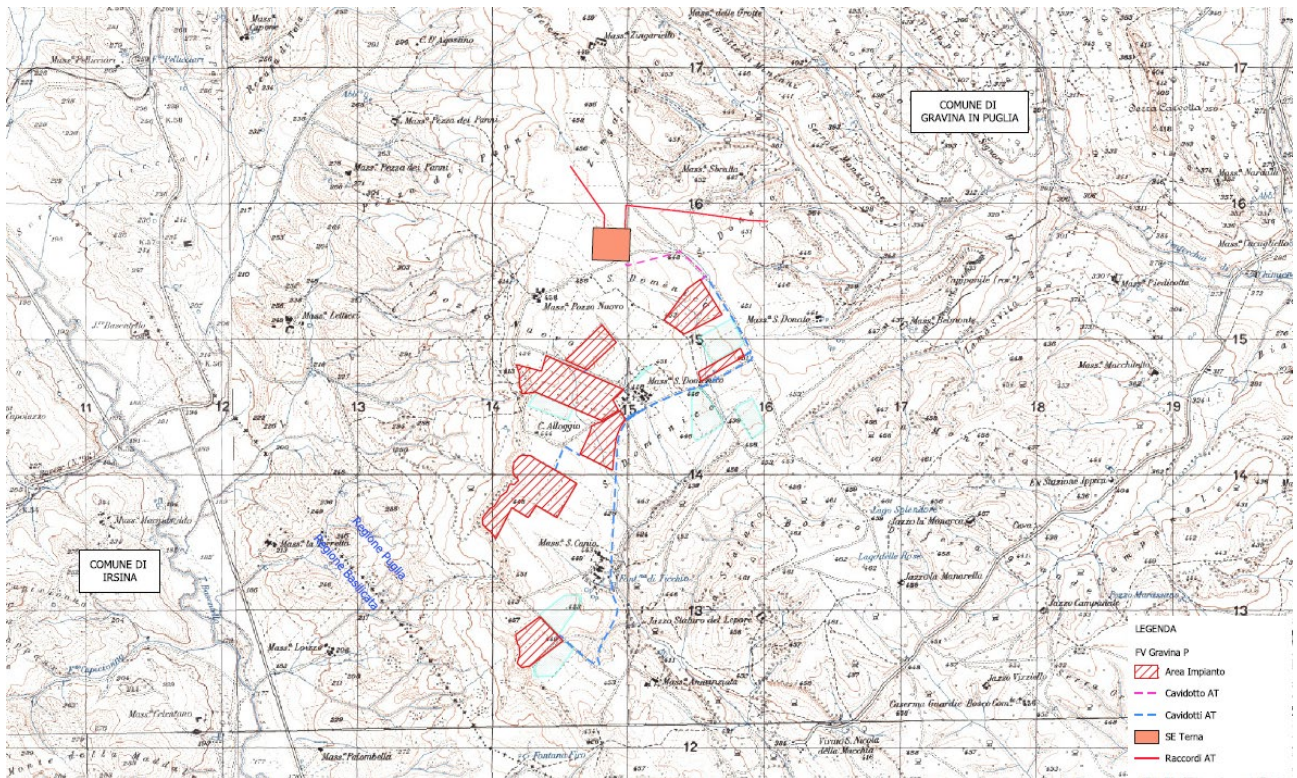

Figura 4-2: Tav ALL_00.2 Inquadramento delle opere in progetto su ortofoto

La superficie lorda dell'area di intervento è di circa **75,22 ha destinata complessivamente al progetto agro-energetico** e sarà costituito da 7 lotti dotati ciascuno di una propria recinzione.

Le superfici interessate dall'intervento sono individuate dai seguenti catastali:

FOGLIO	PARTICELLE	COMUNE
138	4	Gravina in Puglia
138	260	Gravina in Puglia
138	308	Gravina in Puglia
138	182	Gravina in Puglia



138	129	Gravina in Puglia
138	61	Gravina in Puglia
138	74	Gravina in Puglia
138	207	Gravina in Puglia
138	77	Gravina in Puglia
138	44	Gravina in Puglia
138	130	Gravina in Puglia
138	16	Gravina in Puglia
138	252	Gravina in Puglia
138	302	Gravina in Puglia
138	301	Gravina in Puglia
138	298	Gravina in Puglia
138	299	Gravina in Puglia
138	160	Gravina in Puglia
138	159	Gravina in Puglia
138	7	Gravina in Puglia
138	45	Gravina in Puglia
138	43	Gravina in Puglia
138	284	Gravina in Puglia
138	102	Gravina in Puglia
137	148	Gravina in Puglia



138	131	Gravina in Puglia
138	145	Gravina in Puglia
137	9	Gravina in Puglia

L'area in oggetto si trova ad un'altitudine media di m 446 s.l.m. e le coordinate geografiche sono le seguenti:

Lotto 1:

40°46'41.23"N
16°22'3.53"E

Lotto 2:

40°46'28.57"N
16°22'13.44"E

Lotto 3:

40°46'32.00"N
16°21'31.74"E

Lotto 4:

40°46'22.57"N
16°21'25.80"E

Lotto 5:

40°46'9.80"N
16°21'34.87"E



Consulenza: **Atech Srl**
Proponente: **Edison Rinnovabili S.P.A.**

Progetto per la realizzazione di un impianto agrivoltaico della potenza massima installata pari a 53,48 MWp e potenza di immissione pari a 59,99 MW e relative opere di connessione alla RTN da realizzarsi in "Contrada Pezze di Panni" nel Comune di Gravina in Puglia (BA)

Lotto 6:

40°45'59.05"N

16°21'13.30"E

Lotto 7:

40°45'22.56"N

16°21'12.62"E

Il preventivo di connessione Cod. Pratica 202201365, prevede che l'impianto debba essere collegato in antenna a 36 kV su una futura Stazione Elettrica (SE) a 380/150/36 kV della RTN da inserire in entra-esce alla linea 380 kV "Genzano 380- Matera 380".

Il collegamento alla RTN necessita della realizzazione di una stazione AT di utenza che serve ad elevare la tensione dell'impianto al livello di 36 kV, per il successivo collegamento alla futura stazione di rete, pertanto il progetto prevede la realizzazione della stazione AT di utenza interna all'impianto.



5. MODALITA' TEMPORALE DI ESPLETAMENTO DELLE ATTIVITA' DI MONITORAGGIO AGRIVOLTAICO

Il Progetto di Monitoraggio agrovoltaico si articola in tre fasi temporali di seguito illustrate:

- **Fase 1: monitoraggio ante operam**

Si procederà a:

analisi delle caratteristiche climatiche, meteo diffuse e fisiche dei terreni dell'area di studio tramite la raccolta e organizzazione dei dati meteorologici e fisici rilevati per verificare l'influenza delle caratteristiche meteorologiche locali sulla diffusione e sul trasporto degli inquinanti;

- **Fase 2: monitoraggio in corso d'opera**

Tale momento riguarda il periodo di coltivazione dell'annata agraria ed inizia dalle prime lavorazioni del terreno fino alla raccolta. È la fase che presenta la maggiore variabilità in quanto strettamente legata all'avanzamento della coltura. Le indagini saranno condotte per tutta la durata del ciclo produttivo.

- **Fase 3: monitoraggio post operam**

Comprende le fasi che vanno dal post raccolta fino alle lavorazioni preliminari per la nuova annata agraria; prevede uno studio del terreno post coltivazione ed una fase di bioattivazione, utile per ripristinare le caratteristiche idonee al terreno per accogliere la nuova coltura.

6. IDENTIFICAZIONE DEGLI IMPATTI DA MONITORARE

Il presente piano prevede attività ante operam e post operam e soprattutto attività di monitoraggio espletate durante la vita dell'impianto e della produzione agricola attraverso:

- monitoraggio della componente biologica: con l'utilizzo di tecniche di monitoraggio e analisi avanzate sarà possibile studiare le variazioni della fertilità del suolo.
- monitoraggio parametri microclimatici;



- monitoraggio suolo e sottosuolo;
- monitoraggio della coltura.

6.1. Componenti ambientali da monitorare

Lo scopo del monitoraggio delle componenti ambientali è quello di consentire una parametrizzazione continua degli elementi microclimatici e chimico-fisici che possono essere influenzati o che possono influenzare le attività di produzione elettrica, agricola ed il microclima.

I valori rilevati saranno archiviati e organizzati in report mensili e saranno inviati trimestralmente all'ARPA e ai Comuni interessati, nonché alle associazioni di categoria che manifestano interesse.

Saranno quindi parametrati i seguenti elementi:

- pluviometria;
- umidità ambiente;
- umidità del terreno;
- temperatura della superficie dei moduli fotovoltaici;
- temperatura al suolo;
- ventosità;
- radiazione solare;
- raggi ultravioletti;
- bagnatura delle foglie;
- vigoria delle piante.

Alla parametrizzazione dei valori microclimatici si affianca contemporaneamente la parametrizzazione dei valori chimico-fisici del terreno.



6.2. Scopo e modalità di osservazione e campionamento

Il monitoraggio ambientale è un complesso processo che comprende osservazione, misurazione e raccolta di dati relativi ad un determinato ambiente per rilevarne i cambiamenti. L'obiettivo, sulla base dei dati dello SIA, è di verificare l'effettivo impatto di un'opera in costruzione e garantire la corretta gestione di eventuali problematiche in relazione all'ambiente che possono manifestarsi durante le varie fasi di costruzione, esercizio e dismissione.

Il monitoraggio ambientale è definito dalla European Environment Agency (EEA) come "la misurazione, valutazione e determinazione di parametri ambientali e/o di livelli di inquinamento, periodiche e/o continuate allo scopo di prevenire effetti negativi e dannosi verso l'ambiente".

I punti di campionamento e controllo saranno univocamente individuati in una planimetria di monitoraggi e controlli da redigere e rendere disponibile prima dell'organizzazione del cantiere. Il rilevamento sarà eseguito con osservazioni dirette o con l'impiego delle centraline.

Oltre che alle funzioni cui è vocato ai sensi del disposto del D.Lgs.152/2006 e s.m.i., il piano di monitoraggio ha anche l'obiettivo di monitorare i dati produttivi della produzione elettrica e agricola e di minimizzare l'uso delle risorse ambientali.

La raccolta dei dati meteo consente anche di analizzare la produzione elettrica e agricola in funzione delle variabili climatiche e di adeguare i tempi e le modalità di utilizzo dello storage. L'impiego dei sensori meteo-climatici consente di ottenere i dati di evapotraspirazione (ETP) relativi alle colture e di ottenere quindi il fabbisogno idrico effettivamente necessario (litri per metro quadro, o millimetri di pioggia equivalenti).

Le sonde di umidità del suolo, adatte ad ogni tipo di terreno e posizionabili nei vari settori irrigui tramite unità wireless IoT a batteria, forniscono una misura immediata sul contenuto di acqua a livello dell'apparato radicale.

I sensori, unitamente alla analisi chimico-fisiche del terreno, forniscono informazioni previsionali sulle fasi di sviluppo e di rischio di infezione per alcune delle principali colture. Le rilevazioni in campo, associati a software specializzati, costituiscono un sistema semplice di supporto alle decisioni per la difesa fitosanitaria ed i modelli forniscono informazioni chiare ed immediate sul rischio di infezione e sulla fase di sviluppo dei principali patogeni.



La localizzazione dei punti d'indagine è definita in maniera specifica per singola componente da osservare, in relazione ai contenuti della SIA e in generale in relazione a:

- ✓ ordine di grandezza quali-quantitativo,
- ✓ probabilità di avveramento dell'evento da monitorare;
- ✓ stima della durata e della frequenza dell'evento;
- ✓ reversibilità e complessità dell'evento;
- ✓ estensione territoriale delle aree di indagine;
- ✓ criticità del contesto ambientale e territoriale.

I dati così rilevati e archiviati saranno disponibili su dispositivi digitali e quindi facilmente reperibili e consultabili e verranno archiviati e organizzati in report mensili, inviati annualmente all'ARPA, ai Comuni interessati, nonché alle associazioni di categoria e a chiunque ne faccia richiesta.

6.2.1. Parametri microclimatici

Tenendo in considerazione la morfologia dell'impianto, per il monitoraggio dei parametri microclimatici si ritiene sufficiente collocare due stazioni di rilevamento climatico per ogni lotto di impianto, con integrati:

- ✓ pluviometro;
- ✓ termoisigrometro;
- ✓ anemometro;

saranno allo scopo posizionati uno a monte e l'altro a valle in funzione del vento dominante.

Le stazioni di rilevamento mediante:

- ✓ sensore rilevamento radiazione solare globale
- ✓ sensore rilevamento raggi ultravioletti



consentono di rilevare la temperatura al di sopra della superficie dei pannelli nonché la temperatura dell'aria.

Inoltre, si provvederà a rilevare l'umidità relativa a livello del suolo. Il rilevamento sarà effettuato a livello del suolo, a valle dell'impianto (secondo i venti dominanti) ad una distanza dal perimetro dell'impianto pari al doppio dell'altezza dei pannelli fotovoltaici.

Le stazioni saranno dotate di sistema di acquisizione dati e in particolare saranno dotate di: unità di controllo principale, per visualizzare numerose variabili; data logger per l'acquisizione in continuo e su tempi prolungati dei dati da monitorare; software che gestisce e coordina l'acquisizione dati e loro successiva elaborazione stampante, cui viene direttamente collegata la centralina sonde.

6.2.2. Suolo e sottosuolo

Nell'elaborazione del progetto preliminare, il suolo è stato analizzato in fase di preimpianto e verrà nuovamente analizzato a cadenza annuale per monitorare l'evoluzione strutturale, la bioattivazione e la capacità di scambio cationico.

I valori rilevati saranno archiviati e organizzati in report mensili e saranno inviati trimestralmente in formato sia cartaceo che elettronico, alla Direzione Agricoltura Regione Basilicata, all'ARPA e ai Comuni interessati nonché alle associazioni di categoria che manifestano interesse.

La coltivazione e relativa manutenzione della superficie all'interno del parco agrivoltaico sarà condotta da un'azienda agricola che aderisce al disciplinare biologico e pertanto ci sarà un ente di controllo accreditato a cui l'azienda avrà l'obbligo di inviare periodicamente:

- Pap;
- fascicolo aziendale;
- quaderno di campagna e relative fatture di acquisto di fitofarmaci.

L'ente di controllo effettuerà visite ispettive per monitorare lo svolgimento della conduzione agricola e l'azienda avrà l'obbligo di conservare i documenti sopra citati per 5 anni.



Inoltre, come indicato dalle Linee guida MITE "Linee Guida in materia di Impianti Agrivoltaici", pubblicate in data 27.06.2022, le aziende agricole che realizzano impianti agrivoltaici dovrebbero aderire alla rilevazione con metodologia RICA, dando la loro disponibilità alla rilevazione dei dati sulla base della metodologia comunitaria consolidata. Le elaborazioni e le analisi dei dati potrebbero essere svolte dal CREA, in qualità di Agenzia di collegamento dell'Indagine comunitaria RICA.

Tali valori saranno georeferiti con coordinate geografiche (espresse in gradi decimali nel sistema di riferimento WGS84 o ETRS89).

Il **Piano di Monitoraggio da applicare ai suoli agricoli e naturali** interessati dalla realizzazione di impianti fotovoltaici a terra sarà effettuato secondo la **metodologia** individuata nel documento *Linee guida per il monitoraggio del suolo su superfici agricole destinate ad impianti fotovoltaici a terra*", redatto da IPLA S.p.a. (Istituto per le Piante da Legno e l'Ambiente) su incarico della Direzione Agricoltura della Regione Piemonte ed approvato dalla stessa amministrazione con D.D. 27 settembre 2010, n. 1035/DB11.00.

Nella Premessa di dette Linee Guida si afferma, fra l'altro: *"Le relazioni fra l'impianto fotovoltaico e il suolo agrario che lo ospita sono da indagare con una specifica attenzione, poiché, con la costruzione dell'impianto, il suolo è impiegato come un semplice substrato inerte per il supporto dei pannelli fotovoltaici. Tale ruolo meramente "meccanico" non fa tuttavia venir meno le complesse e peculiari relazioni fra il suolo e gli altri elementi dell'ecosistema, che possono essere variamente influenzate dalla presenza del campo fotovoltaico e dalle sue caratteristiche progettuali.*

Le caratteristiche del suolo importanti da monitorare in un impianto fotovoltaico sono quelle che influiscono sulla stabilità della copertura pedologica, accentuando o mitigando i processi di degradazione che maggiormente minacciano i suoli delle nostre regioni (cfr. Thematic Strategy for Soil Protection, COM (2006) 231), fra i quali la diminuzione della sostanza organica, l'erosione, la compattazione, la perdita di biodiversità".



E a tal proposito si propone "un monitoraggio di base che consenta di controllare l'andamento dei principali parametri chimico – fisici del suolo, effettuato dalla società proprietaria dell'impianto", ed in particolare dia una misura dell'andamento **del grado di biodiversità del suolo** negli anni di permanenza dell'impianto fotovoltaico nell'area in cui insiste l'impianto.

Il **monitoraggio del suolo** si attua in due fasi:

- La **prima fase del monitoraggio** precede la realizzazione dell'impianto fotovoltaico e consiste nella caratterizzazione stazionale e pedologica dell'appezzamento.
- La **seconda fase del monitoraggio** prevede la valutazione di alcune caratteristiche del suolo ad intervalli temporali prestabiliti (1-3-5-10-15-20 anni) e su almeno due siti dell'appezzamento, uno in posizione ombreggiata dalla presenza del pannello fotovoltaico, l'altro in una posizione poco disturbata dell'area di impianto, fuori dall'ombra dei moduli. In tutte e due le fasi del monitoraggio deve essere effettuata un'analisi stazionale, l'apertura di profili pedologici con relativa descrizione e campionamento del profilo pedologico e successive analisi di laboratorio dei campioni di suolo. Si devono descrivere tutti i caratteri della stazione e del profilo richiesti dalla metodologia. Saranno poi oggetto di monitoraggio nella seconda fase solo quelle caratteristiche e proprietà che si ritiene possano essere influenzate dalla presenza del campo fotovoltaico.

Tecnica di campionamento e relativa strumentazione

PRIMA FASE

La caratterizzazione avviene tramite trivellazioni pedologiche manuali e lo scavo di almeno un profilo pedologico all'interno dell'area di intervento. Lo scavo dovrà essere più di uno se si ravvisa la presenza di terreni con caratteristiche diverse.

Per le modalità di realizzazione del profilo pedologico si farà riferimento a quanto riportato nel documento "manuale operativo per la valutazione della *“Capacità d'uso dei suoli a scala aziendale*



Allegato A" redatto dall'IPLA su incarico della Direzione Agricoltura della Regione Piemonte, a cui si può fare riferimento per approfondimenti, qui si riporta una sintesi della metodologia.

Tipologia di osservazioni.

Avremo due tipologie di osservazioni:

Trivellate pedologiche manuali: si utilizzano trivelle di lunghezza non inferiore a 1,2 m, si procede alla trivellazione e si ricostruisce sulla superficie del terreno la "carota di suolo" pezzo dopo pezzo, per la trivellata. Il numero di trivellate dipenderà dalla omogeneità delle caratteristiche del suolo che potrà essere facilmente osservata in superficie osservata in superficie. Per il progetto in esame un numero di riferimento potrà essere di una decina di trivellate. Per ciascuna trivellata saranno descritti i seguenti parametri:

Caratteri stazionali:

- Coordinate UTM;
- Data;
- Pendenza, esposizione, quota;
- Morfologia;
- Pietrosità superficiale;
- Uso del suolo;
- Evidenze di erosione o altri aspetti superficiali;
- Inondabilità;
- Caratteri del suolo:
- Profondità e profondità utile;
- Limiti all'approfondimento radicale;
- Disponibilità di ossigeno e permeabilità;
- Lavorabilità;
- Classe sottoclasse e capacità d'uso;



- Caratteri degli orizzonti profondità;
- Umidità;
- Colori (principale, secondario, eventuali screziature);
- Classe tessiturale;
- Effervescenza all'acido cloridrico dello scheletro e della terra fine;
- Notazione orizzonte.

Scavo profilo pedologico.

E' prevista l'esecuzione di 2-3 scavi di profilo pedologico, descritto, fotografato, campionato ed analizzato con lo scopo di definire la capacità d'uso del suolo. Per la realizzazione del profilo si utilizzerà un mini escavatore in grado di aprire buche pedologiche profonde circa 1,5 m, senza arrecare danni ai campi in modo tale da creare una parete verticale che possa essere adeguatamente osservata e descritta dall'operatore che scende all'interno del profilo. Un elenco materiale necessario per poter eseguire il rilevamento del profilo è indicato nello stesso documento dell'IPLA "Capacità d'uso dei suoli a scala aziendale Allegato A": vanga e pala, metro, lavagnetta, macchina fotografica, Tavole Munsell, Acido cloridrico in soluzione al 10% (per evidenziare la presenza di carbonato di calcio), paletta di metallo, sacchetti di plastica, etichette, matita, gomma, temperino. Per ciascuno scavo saranno descritti i seguenti parametri:

Caratteri stazionali:

- Coordinate UTM;
- Data;
- Pendenza, esposizione, quota;
- Morfologia;
- Pietrosità superficiale;
- Uso del suolo;
- Evidenze di erosione o altri aspetti superficiali;



- Inondabilità;
- Caratteri del suolo:
- Profondità e profondità utile;
- Limiti all'approfondimento radicale;
- Disponibilità di ossigeno e permeabilità;
- Presenza e profondità della falda;
- Lavorabilità e tempo di attesa;
- Caratteri degli orizzonti:
- Profondità e profondità utile;
- Umidità;
- Colori (principale, secondario, eventuali screziature);
- Classe tessiturale;
- Percentuale di scheletro in volume, forma e dimensione dello scheletro;
- Struttura e grado;
- pH di campagna;
- Effervescenza all'acido cloridrico dello scheletro e della terra fine;
- Presenza, quantità e dimensione di eventuali concentrazioni come carbonati, ferro, ecc.;
- Notazione orizzonte e campionamento.





Figura 1: Esempi di scavi per rilevazione del profilo pedologico - (fonte "Capacità d'uso dei suoli a scala aziendale Allegato A" IPLA - Regione Piemonte)



0-30 cm: orizzonte compreso tra la superficie e la profondità delle arature (corrisponde al **topsoil**). Il colore scuro identifica una presenza di sostanza organica maggiore rispetto alla parte sottostante.

30-55 cm: orizzonte compreso tra la profondità di aratura e l'orizzonte più chiaro sottostante. L'orizzonte sottostante l'aratura corrisponde al **subsoil**.

55-80 cm: orizzonte evidentemente più chiaro che rappresenta il segno di eluviazione verso il basso di materiali.

80-105 cm: orizzonte ricco di concentrazioni di ferro e manganese (noduli neri di consistenza molto dura). Il colore bruno-giallastro è evidentemente più scuro dell'orizzonte superiore e più chiaro di quello inferiore.

105-150 cm: orizzonte molto argilloso con screziature grigie, che si estende fino al termine dello scavo.

Figura 2: Esempi di profilo pedologico con suddivisione in orizzonti - (fonte "Capacità d'uso dei suoli a scala aziendale Allegato A" IPLA - Regione Piemonte)

I campioni prelevati di ciascun orizzonte pedologico, saranno essiccati, setacciati a 2 mm e portati in laboratorio accreditato per le relative analisi chimico fisiche.

SECONDA FASE

La seconda fase del monitoraggio prevede l'esecuzione di un campionamento del suolo negli orizzonti superficiale (topsoil) e sotto superficiale (subsoil), indicativamente alle profondità 0- 30 e 30-60 centimetri. Il campionamento è da realizzare tramite lo scavo di miniprofilo ovvero con l'utilizzo della trivella pedologica manuale; per garantire la rappresentatività del campione si ritiene necessario procedere al campionamento di almeno 3 punti (per il topsoil e per il subsoil) miscelando successivamente i campioni. Il risultato finale sarà quindi il prelievo di 4 campioni - due (topsoil e subsoil) rappresentativi dell'area coperta dal pannello e due (topsoil e subsoil) rappresentativi dell'area posta tra i pannelli - ciascuno formato da 3 sottocampioni.

Punti di monitoraggio

Il campionamento dovrà essere eseguito, prima dell'installazione dell'impianto e dell'inizio della fase di cantiere (ante operam), e poi ad intervalli temporali prestabiliti (dopo 1-3-5-10-15-20 anni dall'impianto) su almeno due siti dell'appezzamento, uno in posizione ombreggiata dalla presenza del pannello fotovoltaico, l'altro in posizione poco disturbata dell'appezzamento ed ovviamente nonombreggiata.

Inoltre attesa la dimensione dell'impianto in progetto sarà verificato, prima di eseguire il monitoraggio, la presenza di pedologiche evidentemente differenti. Se fossero individuate caratteristiche del terreno diverse nell'area di progetto è opportuno applicare la metodologia per ogni tipologia suolo individuato.

Analisi di laboratorio sui campioni

Sui campioni prelevati dovranno effettuarsi le seguenti analisi di laboratorio:



Carbonio organico %	Da campioni di suolo prelevati secondo metodologia Ipla e successive analisi di laboratorio secondo Metodi Ufficiali
pH	Da campioni di suolo prelevati secondo metodologia Ipla e successive analisi di laboratorio secondo Metodi Ufficiali
CSC	Da campioni di suolo prelevati secondo metodologia Ipla e successive analisi di laboratorio secondo Metodi Ufficiali
N totale	Da campioni di suolo prelevati secondo metodologia Ipla e successive analisi di laboratorio secondo Metodi Ufficiali
K sca	Da campioni di suolo prelevati secondo metodologia Ipla e successive analisi di laboratorio secondo Metodi Ufficiali
Ca sca	Da campioni di suolo prelevati secondo metodologia Ipla e successive analisi di laboratorio secondo Metodi Ufficiali
Mg sca	Da campioni di suolo prelevati secondo metodologia Ipla e successive analisi di laboratorio secondo Metodi Ufficiali
P ass	Solo nell'orizzonte superficiale. Da campioni di suolo prelevati secondo metodologia Ipla e successive analisi di laboratorio secondo Metodi Ufficiali
CaCO ₃ totale	Da campioni di suolo prelevati secondo metodologia Ipla e successive analisi di laboratorio secondo Metodi Ufficiali
Tessitura	Solo nel campionamento iniziale; Da campioni di suolo prelevati secondo metodologia Ipla e successive analisi di laboratorio secondo Metodi Ufficiali

Figura 3: Analisi di laboratorio da effettuare sui campioni di terreno - (fonte "Capacità d'uso dei suoli a scala aziendale Allegato A" IPLA - Regione Piemonte)

Restituzione dei dati

Effettuate le analisi di laboratorio i dati dovranno essere opportunamente elaborati per arrivare a definire il grado di biodiversità del suolo. Così come indicato dalla Metodologia di IPLA – Regione Piemonte saranno calcolati due indici: l'Indice di Fertilità Biologica del suolo (IBF) e l'Indice di Qualità Biologica del Suolo (IQBS).

In particolare l'Indice di Fertilità Biologica del suolo (IBF), grazie alla determinazione della respirazione microbica e al contenuto di biomassa totale, dà un'indicazione immediata del grado di biodiversità del suolo. La quantificazione dell'IBF e dell'IQS in corrispondenza dei quattro periodi stagionali, caratterizzati da massima e minima piovosità e temperatura sia fuori che sotto pannello costituisce un'importante informazione che fornisce una indicazione dell'andamento nel tempo del grado di diversità biologica.

Il risultato finale del monitoraggio sarà l'indicazione delle variazioni delle caratteristiche e proprietà del terreno che si ritiene possano essere alterate dalla presenza del campo fotovoltaico che si riportano in tabella unitamente ad alcuni riferimenti per la loro valutazione. I dati potranno essere poi messi pubblicati o messi a disposizione del pubblico per accrescere le conoscenze



sullo stato dell'ambiente e sulla sua evoluzione nelle aree di installazioni di impianti fotovoltaici su terreno agricolo.

In tabella sono riportati i dati che si ritiene debbano restituiti dal Piano di Monitoraggio secondo quanto indicato dall'IPLA – Regione Piemonte.

Caratteristica	Metodologia
Caratteri stazionali:	
Presenza di fenomeni erosivi	da manuale di rilevamento Ipla.
Dati meteo e bilancio idrico del suolo	Messa in opera di centralina meteo con sensori per l'umidità e temperatura del suolo in alcune stazioni.
Caratteri del profilo pedologico e degli orizzonti:	
Compattazione del suolo	Valutazione superficiale con penetrometro
Descrizione della struttura degli orizzonti	da manuale di rilevamento Ipla
Presenza di orizzonti compatti	Descrizione nella scheda pedologica
Porosità degli orizzonti	da manuale di rilevamento Ipla
Analisi di laboratorio:	
Indice di Qualità Biologica del Suolo (IQBS)	Parisi V., 2001. La qualità biologica del suolo: un metodo basato sui microartropodi. Acta naturalia de "L'Ateneo Parmense", 37, nn ¾: 97-106.
Carbonio organico %	Da campioni di suolo prelevati secondo metodologia Ipla e successive analisi di laboratorio secondo Metodi Ufficiali
pH	Da campioni di suolo prelevati secondo metodologia Ipla e successive analisi di laboratorio secondo Metodi Ufficiali
Densità apparente topsoil e subsoil	Campionamento in campo con cilindretti e successiva valutazione in laboratorio
CSC	Da campioni di suolo prelevati secondo metodologia Ipla e successive analisi di laboratorio secondo Metodi Ufficiali
N totale	Da campioni di suolo prelevati secondo metodologia Ipla e successive analisi di laboratorio secondo Metodi Ufficiali
K sca	Da campioni di suolo prelevati secondo metodologia Ipla e successive analisi di laboratorio secondo Metodi Ufficiali
Ca sca	Da campioni di suolo prelevati secondo metodologia Ipla e successive analisi di laboratorio secondo Metodi Ufficiali
Mg sca	Da campioni di suolo prelevati secondo metodologia Ipla e successive analisi di laboratorio secondo Metodi Ufficiali
P ass	Solo nel primo orizzonte pedologico. Da campioni di suolo prelevati secondo metodologia Ipla e successive analisi di laboratorio secondo Metodi Ufficiali
CaCO ₃ totale	Da campioni di suolo prelevati secondo metodologia Ipla e successive analisi di laboratorio secondo Metodi Ufficiali
Tessitura	Solo nel campionamento iniziale; Da campioni di suolo prelevati secondo metodologia Ipla e successive analisi di laboratorio secondo Metodi Ufficiali

Figura 4: Proprietà e caratteristiche del terreno oggetto di valutazione per la definizione del grado di biodiversità - (fonte "Capacità d'uso dei suoli a scala aziendale Allegato A" IPLA - Regione Piemonte)



PROGRAMMA MONITORAGGI

Componente Ambientale	Fase di monitoraggio		Parametri monitorati	Strumentazione	Durata del monitoraggio	Frequenza del monitoraggio
				/tecnica utilizzata		
SUOLO	ANTE OPERAM	X	Carbonio organico %	Analisi di laboratorio, calcolo per IBF e IQBS	n.a.	Prima inizio lavori
	POST OPERAM		CSC, N totale, K sca, Ca sca, Mg sca, P ass, CaCO3 totale, Tessitura,			Dopo 1, 3, 5, 10, 15, 20 anni da installazione impianto
	ESERCIZIO	X				
	DISMISSIONE					

6.3. Acque e risparmio idrico

Il monitoraggio delle acque riguarda l'ambiente idrico e in particolare:

- acque superficiali
- acque sotterranee
- deflusso superficiale

Si procederà al monitoraggio dei parametri chimico-fisici delle acque che percorrono i canali episodici adiacenti le aree d'impianto e delle falde sotterranee.

Saranno valutati:

- pH
- torbidità
- presenza di inquinanti

Tre mesi prima dell'inizio del cantiere, all'interno dei singoli lotti di impianto verranno posizionati dei sensori capaci di leggere la presenza d'acqua, in postazioni georeferenziate e verranno posizionati in maniera tale da leggere l'altezza d'acqua.



In questa maniera sarà possibile determinare la stabilità del deflusso superficiale a parità di piovosità, mettendo in relazione i dati delle sonde con i pluviometri.

Per il monitoraggio delle acque sotterranee, prima dell'inizio del cantiere, saranno posizionati due punti di campionamento mediante l'installazione di piezometri (pozzo di osservazione da 6") rispetto al flusso sottostante la falda acquifera, con lo scopo di monitorare gli inquinanti di cui alla Tabella 2 della Parte IV -Titolo V- allegato 5 del D.Lgs 152/2006 che per comodità si riporta di seguito.

N° ord	SOSTANZE	Valore limite (µ/l)
METALLI		
1	Alluminio	200
2	Antimonio	5
3	Argento	10
4	Arsenico	10
5	Berillio	4
6	Cadmio	5
7	Cobalto	50
8	Cromo totale	50
9	Cromo (VI)	5
10	Ferro	200
11	Mercurio	1
12	Nichel	20
13	Piombo	10
14	Rame	1000
15	Selenio	10
16	Manganese	50
17	Tallio	2
18	Zinco	3000
INQUINANTI INORGANICI		
19	Boro	1000
20	Cianuri liberi	50
21	Fluoruri	1500
22	Nitriti	500
23	Solfati (mg/L)	250
COMPOSTI ORGANICI AROMATICI		
24	Benzene	1
25	Etilbenzene	50
26	Stirene	25
27	Toluene	15
28	para-Xilene	10
POLICICLI AROMATICI		
29	Benzo(a) antracene	0.1
30	Benzo (a) pirene	0.01
31	Benzo (b) fluorantene	0.1
32	Benzo (k,) fluorantene	0.05
33	Benzo (g, h, i) perilene	0.01
34	Crisene	5
35	Dibenzo (a, h) antracene	0.01
36	Indeno (1,2,3 - c, d) pirene	0.1
37	Pirene	50
38	Sommatoria (31, 32, 33, 36)	0.1
ALIFATICI CLORURATI CANCEROGENI		



Progetto per la realizzazione di un impianto agrivoltaico della potenza massima installata pari a 53,48 MWp e potenza di immissione pari a 59,99 MW e relative opere di connessione alla RTN da realizzarsi in "Contrada Pezze di Panni" nel Comune di Gravina in Puglia (BA)

39	Clorometano	1.5
40	Triclorometano	0.15
41	Cloruro di Vinile	0.5
42	1,2-Dicloroetano	3
43	1,1 Dicloroetilene	0.05
44	Tricloroetilene	1.5
45	Tetracloroetilene	1.1
46	Esaclorobutadiene	0.15
47	Sommatoria organoalogenati	10
ALIFATICI CLORURATI NON CANCEROGENI		
48	1,1 - Dicloroetano	810
49	1,2-Dicloroetilene	60
50	1,2-Dicloropropano	0.15
51	1,1,2 - Tricloroetano	0.2
52	1,2,3 - Tricloropropano	0.001
53	1,1,2,2, - Tetracloroetano	0.05
ALIFATICI ALOGENATI CANCEROGENI		
54	Tribromometano	0.3
55	1,2-Dibromoetano	0.001
56	Dibromoclorometano	0.13
57	Bromodiclorometano	0.17
NITROBENZENI		
58	Nitrobenzene	3.5
59	1,2 - Dinitrobenzene	15
60	1,3 - Dinitrobenzene	3.7
61	Cloronitrobenzeni (ognuno)	0.5
CLOROBENZENI		
62	Monoclorobenzene	40
63	1,2 Diclorobenzene	270
64	1,4 Diclorobenzene	0.5
65	1,2,4 Triclorobenzene	190
66	1,2,4,5 Tetraclorobenzene	1.8
67	Pentaclorobenzene	5
68	Esaclorobenzene	0.01
FENOLI E CLOROFENOLI		
69	2-clorofenolo	180
70	2,4 Diclorofenolo	110
71	2,4,6 Triclorofenolo	5
72	Pentaclorofenolo	0.5
AMMINE AROMATICHE		
73	Anilina	10
74	Difenilamina	910
75	p-toluidina	0.35
FITOFARMACI		
76	Alaclor	0.1
77	Aldrin	0.03
78	Atrazina	0.3
79	alfa - esacloroesano	0.1
80	beta - esacloroesano	0.1
81	Gamma - esacloroesano (lindano)	0.1
82	Clordano	0.1
83	DDD, DDT, DDE	0.1
84	Dieldrin	0.03
85	Endrin	0.1
86	Sommatoria fitofarmaci	0.5
DIOSSINE E FURANI		
87	Sommatoria PCDD, PCDF (conversione TEF)	4 x 10 ⁻⁶
ALTRE SOSTANZE		



Consulenza: **Atech Srl**

Proponente: **Edison Rinnovabili S.P.A.**

Progetto per la realizzazione di un impianto agrivoltaico della potenza massima installata pari a 53,48 MWp e potenza di immissione pari a 59,99 MW e relative opere di connessione alla RTN da realizzarsi in "Contrada Pezze di Panni" nel Comune di Gravina in Puglia (BA)

88	PCB	0.01
89	Acrilammide	0.1
90	Idrocarburi totali (espressi come n-esano)	350
91	Acido para - ftalico	37000
92	Amianto (fibre A > 10 mm) (*)	da definire

I pozzi saranno sigillati nella loro parte superiore per impedire contaminazioni accidentali della falda. Ogni operazione di prelievo sarà preceduta da un corretto spurgo del piezometro per eliminare il volume d'acqua che staziona all'interno del piezometro.



Figura 5: Punti di monitoraggio



7. MONITORAGGIO DELLA PRODUZIONE AGRICOLA

Il progetto agricolo si pone come obiettivo principale quello di dare continuità alla coltivazione agricola effettuata sui terreni di progetto.

CONTINUITÀ DELL'ATTIVITÀ AGRICOLA - REQUISITO B.1		
	Ante operam	Post operam
Tipo di coltivazione/i	grano	Spinacio/fava/aglio/cece
Indirizzo produttivo	seminativo	Ortaggi biologici + oliveto perimetrale
caso a) coincidenza di indirizzo produttivo: valore medio della produzione agricola registrata sull'area (€/ha)		
caso b) differente indirizzo produttivo: produttività media della medesima produzione agricola nella zona geografica oggetto dell'installazione (€/ha) o indicazione della zona di controllo per il monitoraggio	1.100,00 €	6.313,00 €
		VERIFICATO

Quindi il primo obiettivo è quello di coltivare una percentuale di suolo quanto più prossima al 100%.

Altro obiettivo è quello di rendere la produzione di energia da fonte fotovoltaica un'opportunità per lo sviluppo e la modernizzazione dell'agricoltura.

La definizione dell'architettura di impianto consente di avere circa il 73% di area coltivata sulle aree di progetto in cui risulta agevole la coltivazione al di sotto delle strutture di sostegno dei pannelli fotovoltaici.



Lotto di impianto	Superficie del lotto di impianto mq	Superficie coltivata tra i tracker mq	Superficie coltivata perimetrale mq	Zona e tipo di coltivazione		Percentuale di area coltivata sul totale della superficie	ulivi
				Coltivazione Perimetrale	Coltivazione interna tra i tracker		
Lotto _1	103.447,00	53.625,00	6.035,00	ULIVO	rucola	58%	402
Lotto _2	33.000,00	14.705,00	4.300,00	ULIVO	rucola	58%	286
Lotto _3	60.914,00	42.341,00	5.035,00	ULIVO	rucola	78%	335
Lotto _4	199.379,00	142.945,00	10.735,00	ULIVO	spinacio	77%	715
Lotto _5	79.698,00	52.994,00	6.000,00	ULIVO	spinacio	74%	400
Lotto _6	198.947,00	145.591,00	11.275,00	ULIVO	spinacio	79%	751
Lotto _7	76.890,00	45.775,00	5.535,00	ULIVO	spinacio	67%	369
TOTALE	752.275,00	497.976,00	48.915,00	ULIVO		73%	3258

8. Verifica di coerenza con il Requisito D.2 delle Linee Guida

D. 2 Monitoraggio della continuità dell'attività agricola

Per il monitoraggio dell'attività agricola si provvederà ogni anno alla redazione di una relazione tecnica asseverata da un agronomo, all'interno della quale verranno riportati i piani annuali di coltivazione, recanti indicazioni in merito alle specie annualmente coltivate, alla superficie effettivamente destinata alle coltivazioni, alle condizioni di crescita delle piante, alle tecniche di coltivazione (sesto di impianto, densità di semina, impiego di concimi, trattamenti fitosanitari). Tali relazioni saranno a disposizione degli organismi di controllo e di chiunque dovesse farne richiesta.

Gli elementi da monitorare nel corso della vita dell'impianto sono:

- ✓ l'esistenza e la resa della coltivazione;
- ✓ il mantenimento dell'indirizzo produttivo;
- ✓ il recupero della fertilità del suolo;
- ✓ il risparmio idrico;
- ✓ il microclima e la resilienza ai cambiamenti climatici.

Nei vari lotti di impianto si utilizzeranno le applicazioni isobus dell'agricoltura di precisione per rendere più produttiva e più compatibile l'integrazione di queste due attività imprenditoriali.





Figura 6: Mappe di resa

Si procederà, quindi, ad una rilevazione dei dati del terreno attraverso analisi chimico-fisiche, registrando i punti di prelievo e la loro georeferenziazione. Tali analisi saranno ripetute in un programma definito. La campionatura sarà eseguita attraverso il prelievo di un campione per lotto durante ogni fase: nella fase ante operam da effettuare almeno tre mesi prima dell'inizio dei lavori; durante la fase di esercizio, ovvero ogni anno durante la coltivazione; post operam.

Saranno campionati i seguenti fattori come previsto dalla normativa nazionale sulla caratterizzazione dei terreni.

Particolare attenzione verrà rivolta allo studio delle rese e dello sviluppo delle piante in ogni loro fase fenologica: questa sarà una delle attività di monitoraggio che i tecnici effettueranno costantemente.

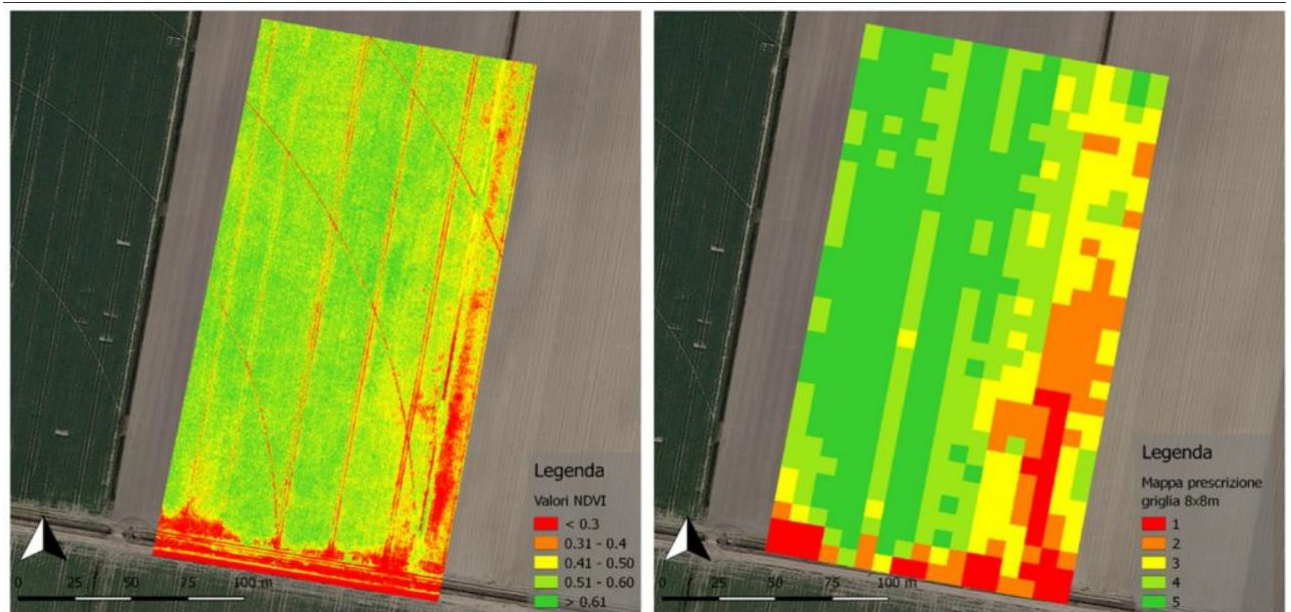
Le colture ed il suolo saranno condotte seguendo un rigido disciplinare di produzione biologico. La sostanza organica sarà integrata più volte durante il ciclo produttivo e post raccolta verrà eseguito un trattamento di bioattivazione del terreno, utilizzando bioattivatori a base di estratti vegetali e di microflora selezionata, riattivando la componente microbiologica ed i processi naturali di fertilità dei terreni.

Ogni anno l'agronomo incaricato avrà il compito di aggiornare il fascicolo aziendale e di annotare ogni singolo intervento effettuato su un apposito gestionale di campagna e i dati saranno resi pubblici su un portale dedicato.

Verranno installate delle sonde che consentiranno di monitorare una serie di elementi caratterizzanti quali:

- bagnatura delle foglie;
- radiazione solare;
- monitoraggio insetti;
- sensori di umidità del suolo;
- modelli delle malattie ed alert;
- sensori per la valutazione della vigoria delle piante.

8.1. Verifica di coerenza con il Requisito E.1 delle Linee Guida E.1 **Monitoraggio del recupero della fertilità del suolo**

Indipendentemente dalla storia che ha interessato negli ultimi cinque anni il suolo su cui si sviluppa l'impianto agrivoltaico, annualmente saranno eseguite le analisi chimo-fisiche sul terreno che unitamente alla valutazione della produttività forniranno dati utili a monitorare la fertilità del terreno.

I dati saranno riportati ogni tre anni nella relazione asseverata dall'agronomo.



8.2. Verifica di coerenza con il Requisito E.2 delle Linee Guida E.2

Monitoraggio del microclima

All'impianto agrivoltaico sarà associato un articolato impianto di monitoraggio tanto dei parametri meteorologici che quelli chimico-fisici a partire dalla fase ante-operam; l'applicazione delle tecnologie dell'agricoltura di precisione prevede il monitoraggio di alcuni parametri agronomici con sonde collegate ad un sistema di gestione capace di offrire ausilio nelle fasi decisionali delle attività di mettere in essere per il miglioramento dei risultati della coltivazione e della riduzione degli impianti.

Si procederà inoltre ad applicare e sperimentare le applicazioni isobus dell'agricoltura di precisione, ed in particolare i sistemi di guida parallela, per rendere più produttiva e più compatibile l'integrazione di queste due attività imprenditoriali.

I risultati monitorati saranno resi pubblici e disponibili ad istituti scientifici ed Enti di controllo oltre ad essere utilizzati per ottimizzare le coltivazioni e le loro metodiche.

In particolare, saranno differenti centraline che consentiranno di monitorare una serie di elementi caratterizzanti quali:

Centraline per il monitoraggio dei dati meteo per la misura di:

- vento;
- umidità;
- piovosità;

Centraline per il monitoraggio dei parametri agronomici quali:

- bagnatura delle foglie;
- radiazione solare;
- sensori di umidità del suolo;
- sensori per la valutazione della vigoria delle piante.

Alla rilevazione dei dati in campo si assocerà il monitoraggio dei dati chimico-fisici con il rilievo in campo ante operam e ogni tre anni in fase di esercizio.



Consulenza: **Atech Srl**

Proponente: **Edison Rinnovabili S.P.A.**

Progetto per la realizzazione di un impianto agrivoltaico della potenza massima installata pari a 53,48 MWp e potenza di immissione pari a 59,99 MW e relative opere di connessione alla RTN da realizzarsi in "Contrada Pezze di Panni" nel Comune di Gravina in Puglia (BA)

9. NORMATIVA DI RIFERIMENTO

Riferimenti Normativi Nazionali:

L'intervento in progetto è disciplinato dalla Normativa in materia ambientale dai:

- D.Lgs. 152/2006 e ss.mm.ii.;
- D.Lgs. 163/2006 e ss.mm.ii.;
- DL 77/2021.

