



NOVEMBRE 2023

SOLAR CAPITAL 4 S.R.L.

IMPIANTO AGRIVOLTAICO

COLLEGATO ALLA RTN

POTENZA NOMINALE 39,40 MW

COMUNE DI FOGGIA E SAN SEVERO (FG)

Montagna

PROGETTO DEFINITIVO IMPIANTO AGRIVOLTAICO

Relazione terre e rocce da scavo

Progettisti (o coordinamento)

Ing. Laura Maria Conti n. ordine Ing. Pavia 1726

Codice elaborato

2748_5573_FG-SS_VIA_R23_Rev0_Relazione terre e rocce da scavo

Memorandum delle revisioni

Cod. Documento	Data	Tipo revisione	Redatto	Verificato	Approvato
2748_5573_FG-SS_VIA_R03_Rev0_ Relazione descrittiva generale	11/2023	Prima emissione	G.d.L.	CP	L.Conti

Gruppo di lavoro

Nome e cognome	Ruolo nel gruppo di lavoro	N° ordine
Laura Maria Conti	Direzione Tecnica	Ordine Ing. Pavia 1726
Daniele Crespi	Project Manager e Coordinamento SIA	
Corrado Pluchino	Project Manager	Ord. Ing. Milano A27174
Riccardo Festante	Progettazione Elettrica, Rumore e Comunicazioni	Tecnico acustico/ambientale n. 71
Giulia Peirano	Architetto	Ordine Arch. Milano n. 20208
Marco Corrù	Architetto	
Fabio Lassini	Ingegnere Idraulico	Ordine Ing. Milano A29719
Mauro Aires	Ingegnere strutturista	Ordine Ing. Torino 9583J
Elena Comi	Biologo	
Sergio Alifano	Architetto	
Paola Scaccabarozzi	Ingegnere Idraulico	
Andrea Delussu	Ingegnere Elettrico	
Luca Morelli	Ingegnere Ambientale	
Matteo Cuda	Naturista	
Graziella Cusmano	Architetto	
Raffaella Bertolini	Esperto Ambientale	
Matthew Piscedda	Perito Elettrotecnico	
Vincenzo Ferrante	Ingegnere strutturista	Ordine Ingegneri Siracusa n.2216

Montana S.p.A.

Via Angelo Carlo Fumagalli 6, 20143 Milano
Tel. +39 02 54 11 81 73 | Fax +39 02 54 12 98 90

Milano (Sede Certificata ISO) | Brescia | Palermo | Cagliari | Roma | Siracusa

C. F. e P. IVA 10414270156
Cap. Soc. 600.000,00 €

www.montanambiente.com





Nome e cognome	Ruolo nel gruppo di lavoro	N° ordine
Michele Pecorelli (Studio Geodue)	Geologo - Indagini Geotecniche Geodue	Ordine Geologi Puglia n. 327
Nazzario D'Errico	Agronomo	Ordine Agronomi di Foggia n. 382
Felice Stoico	Archeologo	
Marianna Denora	Architetto - Acustica	Ordine Architetti Bari, Sez. A n. 2521

Montana S.p.A.

Via Angelo Carlo Fumagalli 6, 20143 Milano
Tel. +39 02 54 11 81 73 | Fax +39 02 54 12 98 90

Milano (Sede Certificata ISO) | Brescia | Palermo | Cagliari | Roma | Siracusa

C. F. e P. IVA 10414270156

Cap. Soc. 600.000,00 €

www.montanambiente.com





INDICE

1. PREMESSA	6
1.1 DATI GENERALI DI PROGETTO	7
2. STATO DI FATTO	8
2.1 LOCALIZZAZIONE IMPIANTO	8
2.1.1 Inquadramento catastale impianto	10
2.1.2 Inquadramento urbanistico territoriale	11
2.2 DATI AMBIENTALI E CLIMATICI DEL SITO	11
2.3 TOPOGRAFIA	12
2.4 GEOLOGIA, IDROLOGIA E GEOTECNICA	12
2.4.1 Inquadramento geomorfologico	12
2.4.2 Inquadramento geologico	13
2.4.3 Inquadramento idrologico	15
2.4.4 Caratterizzazione geotecnica	17
2.4.5 Caratterizzazione sismica	18
3. DESCRIZIONE DEGLI INTERVENTI DI PROGETTO	20
3.1 CRITERI DI PROGETTAZIONE	20
3.2 DISPONIBILITÀ DI CONNESSIONE	20
3.3 LAYOUT D'IMPIANTO	20
3.4 DESCRIZIONE DEI COMPONENTI DELL'IMPIANTO FOTOVOLTAICO	22
3.5 ALLESTIMENTO CANTIERE	23
3.6 DECESPUGLIAMENTO	23
3.7 RILEVATI E RINTERRI	23
3.7.1 Materiale per rilevati	24
3.7.2 Materiali aridi per sottofondazioni	24
3.7.3 Modalità di posa	25
3.7.4 Materiale granulare stabilizzato	25
3.8 PREPARAZIONE AREE DI LAVORO	26
3.9 REALIZZAZIONE VIABILITÀ	27
3.10 PLATEE DI FONDAZIONE CABINE E CANCELLI DI ACCESSO	28
3.11 PLINTI DI FONDAZIONE PER LA RECINZIONE E CANCELLI DI ACCESSO	28
3.12 SCAVO POSA CAVI MT	29
3.13 SISTEMA DI DRENAGGIO	29
3.13.1 Sistema di infiltrazione e laminazione nell'area di intervento	31
4. TERRE E ROCCE DA SCAVO	33
4.1 SCAVI E RIPORTI	33
4.2 RACCOMANDAZIONI GENERALI SULLA GESTIONE SCAVI E RIPORTI	34
4.3 MATERIALE DI SCAVO CON TERRENO DI RIPORTO	35
4.4 PROPOSTA PIANO DI CAMPIONAMENTO PER LA CARATTERIZZAZIONE DELLE TERRE E ROCCE DA SCAVO ..	36
5. PIANO DI GESTIONE DEI MATERIALI DA SCAVO	38
5.1 RIUTILIZZO INTERNO AL SITO	38
5.2 DEPOSITI INTERMEDI	38



5.3	CONFERIMENTO A SITI DI RECUPERO/SMALTIMENTO	39
5.4	PROPRIETÀ DEI MATERIALI DI RECUPERO E SCAVO	39



1. PREMESSA

Il progetto in questione prevede la realizzazione, attraverso la società di scopo Solar Capital 4 S.r.l. , di un impianto solare fotovoltaico in alcuni terreni a Nord-Ovest del comune di Foggia, nei territori comunali di Foggia e San Severo di potenza pari a 39,40 MW su un'area catastale di circa 60 ettari complessivi di cui circa 52,11 ettari recintati.

Solar Capital 4 S.r.l. è una società italiana con sede legale in Italia nella città di Torremaggiore (FG). Le attività principali del gruppo sono lo sviluppo, la progettazione e la realizzazione di impianti di medie e grandi dimensioni per la produzione di energia da fonti rinnovabili.

Il progetto in esame è in linea con quanto previsto dal: "Pacchetto per l'energia pulita (Clean Energy Package)" presentato dalla Commissione europea nel novembre 2016 contenente gli obiettivi al 2030 in materia di emissioni di gas serra, fonti rinnovabili ed efficienza energetica e da quanto previsto dal Decreto 10 novembre 2017 di approvazione della Strategia energetica nazionale emanato dal Ministro dello sviluppo economico, di concerto con il Ministro dell'ambiente e della tutela del territorio e del mare.

L'opera ha dei contenuti economico-sociali importanti e tutti i potenziali impatti sono stati mitigati. Il progetto sarà eseguito in regime "agrivoltaico" che produce energia elettrica "zero emission" da fonti rinnovabili attraverso un sistema integrato con l'attività agricola, garantendo un modello eco-sostenibile che fornisca energia pulita e prodotti sani da agricoltura biologica.

La tecnologia impiantistica prevede l'installazione di moduli fotovoltaici bifacciali che saranno installati su strutture mobili (tracker) di tipo monoassiale mediante palo infisso nel terreno.

Le strutture saranno posizionate in maniera da consentire lo sfruttamento agricolo ottimale del terreno; pertanto, saranno poste ad una distanza tra loro di 9,50 metri per consentire la coltivazione e garantire la giusta illuminazione al terreno, mentre i pannelli sono distribuiti in maniera da limitare al massimo l'ombreggiamento. Saranno utilizzate tre tipologie di strutture, una da 52 moduli (Tipo 1), una da 26 moduli (Tipo 2).

I terreni non occupati dalle strutture dell'impianto continueranno ad essere adibiti ad uso agricolo ed è prevista una piantumazione e coltivazione di ulivi.

Il progetto rispetta i requisiti riportati all'interno delle "Linee Guida in materia di Impianti Agrivoltaici" in quanto la superficie minima per l'attività agricola è pari al 70,92% mentre la LAOR (percentuale di superficie ricoperta dai moduli) è pari al 38,65%.

Infine, l'impianto fotovoltaico sarà collegato in antenna a 36 kV su una nuova Stazione Elettrica (SE) a 380/150/36 kV della RTN da inserire in entra – esce alla linea 380 kV "Foggia – San Severo".

Il presente documento costituisce la Relazione Terre e Rocce da Scavo del Progetto Definitivo redatto, insieme con i suoi allegati, nel rispetto delle Linee Guida "Disciplina del procedimento unico di autorizzazione alla realizzazione ed all'esercizio di impianti di produzione di energia elettrica alimentati da fonti rinnovabili" approvate con DGR 28 dicembre 2010, n. 3029.

1.1 DATI GENERALI DI PROGETTO

Nella tabella seguente sono riepilogate in forma sintetica le principali caratteristiche tecniche dell'impianto di progetto.

Tabella 1.1: Dati di progetto.

ITEM	DESCRIZIONE
Richiedente	SOLAR CAPITAL 4 S.R.L.
Luogo di installazione:	FOGGIA E SAN SAVERO (FG)
Denominazione impianto:	PISANTE
Potenza di picco (MW _p):	39,40MWp
Informazioni generali del sito:	Sito ben raggiungibile, caratterizzato da strade esistenti, idonee alle esigenze legate alla realizzazione dell'impianto e di facile accesso. La morfologia è piuttosto regolare.
Connessione:	Interfacciamento alla rete mediante soggetto privato nel rispetto delle norme CEI
Tipo strutture di sostegno:	Strutture metalliche in acciaio zincato tipo Tracker fissate a terra su pali
Inclinazione piano dei moduli:	+55° - 55°
Azimut di installazione:	0°
Cabine di Campo:	n. 10 cabine distribuite in campo
Cabine di Connessione:	n. 1 cabina interna ai campi FV
Rete di collegamento:	36 kV
Coordinate impianto: (punto di connessione)	Latitudine 4603487°N; Longitudine 54166°E

2. STATO DI FATTO

2.1 LOCALIZZAZIONE IMPIANTO

Il progetto in esame è ubicato in alcuni terreni a Nord del comune di Foggia in Provincia di Foggia. L'intera superficie catastale dell'area oggetto di intervento è pari a circa 66 ettari di cui 52 ettari interessati dall'impianto. Il campo fotovoltaico in progetto è costituito da 4 sezioni S1 S2, S3, S4 localizzate a circa 14 km a nord -ovest del centro abitato di Foggia e a circa 15 km a sud -est del centro abitato di San Severo:

- Area S1: adiacente alla A14 di estensione catastale pari a circa 5,25 ha (1,77 ha cintati);
- Area S2: sito che confina a est con la A14 e a sud con la S.P.22 di estensione catastale pari a circa 22,05 ha (17,91 ha cintati);
- Area S3: sito che confina a est con la A14 e a Nord con la S.P.22 di estensione catastale pari a circa 7,04 ha (4,13 ha cintati);
- Area S4: sito a ovest con la A14 e a sud con la S.P.22 di estensione catastale pari a circa 31,86 ha (28,30 ha cintati).



Figura 2.1: Localizzazione dell'area di intervento. In rosso il perimetro delle aree di progetto.

Il sito ubicato in posizione baricentrica sull'asse di collegamento ipotetico tra il Comune di Foggia e il Comune di San Severo il paesaggio è tipico del Paesaggio della campagna Pugliese con un andamento da pianeggiante a debolmente ondulato.

Il paesaggio agrario è caratterizzato da grandi estensioni a seminativo.

La connessione dell'impianto sarà realizzata in antenna a 36 kV su una nuova Stazione Elettrica (SE) a 380/150/36 kV della RTN da inserire in entra – esce alla linea 380 kV “Foggia – San Severo”. Complessivamente la connessione avrà una lunghezza di circa 10,84 km.

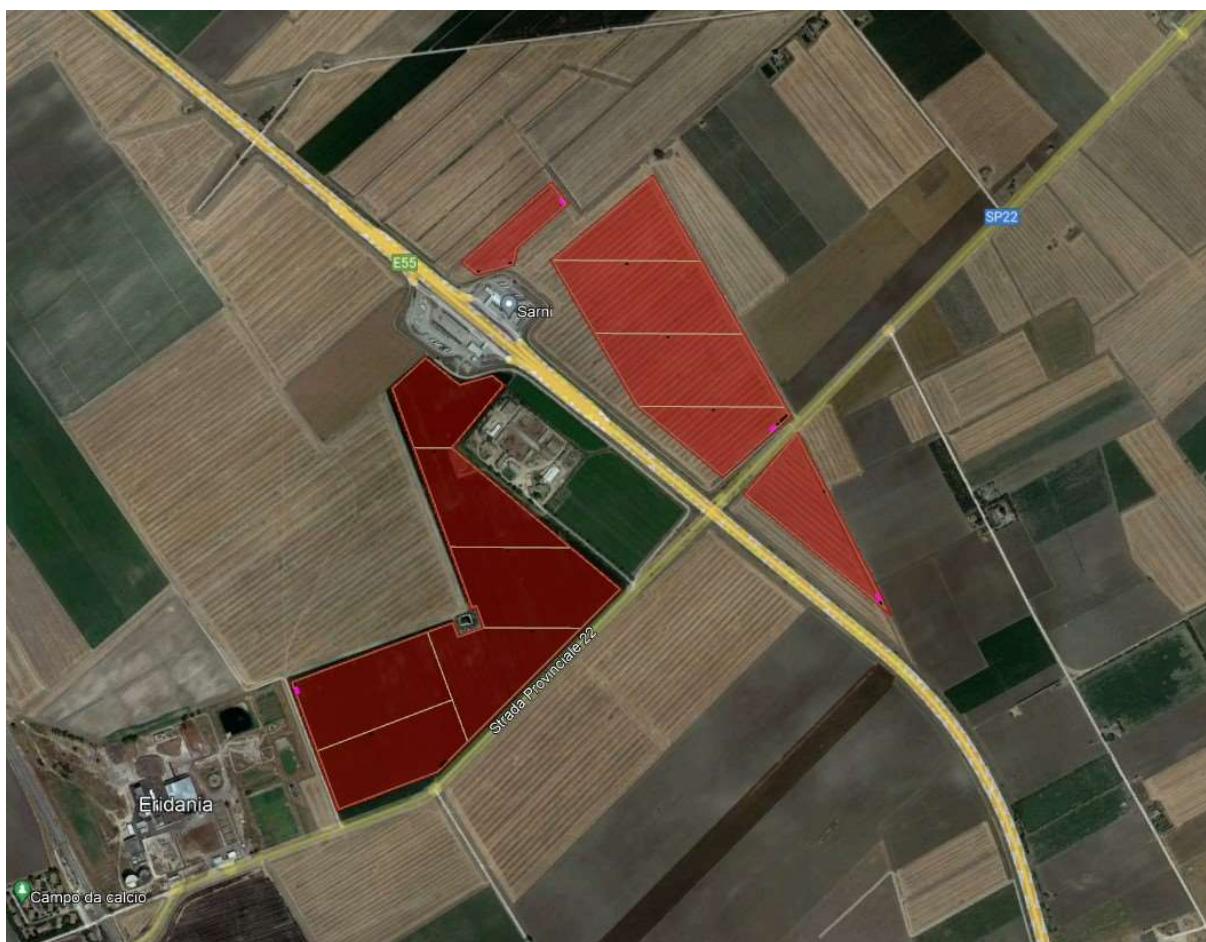
Le aree scelte per l'installazione del Progetto Fotovoltaico sono interamente contenute all'interno di aree di proprietà privata Rif. “2748_5573_FG-SS_VIA_T07_Rev0_Inquadramento Catastale Impianto”.

L'area deputata all'installazione dell'impianto fotovoltaico in oggetto risulta essere adatta allo scopo presentando una buona esposizione ed è facilmente raggiungibile ed accessibile attraverso le vie di comunicazione esistenti.

Attraverso la valutazione delle ombre si è cercato di minimizzare e ove possibile eliminare l'effetto di ombreggiamento, così da garantire una perdita pressoché nulla del rendimento annuo in termini di produttività dell'impianto fotovoltaico in oggetto.



Figura 2.2: Stato di fatto dell'area di progetto.



2.1.1 Inquadramento catastale impianto

L'impianto fotovoltaico in oggetto, con riferimento al Catasto Terreni del comune di Torremaggiore (FG), sarà installato nelle aree di cui ai Fogli e particelle indicate nella tabella seguente:

Tabella 2.1: Particelle catastali.

AREE	COMUNE	FOGLIO	PARTICELLA
S1	SAN SEVERO	136	21
S2-S3-S4	FOGGIA	13	6, 8, 62, 71, 105, 222, 223, 224, 225, 226

Si riporta di seguito uno stralcio dell'inquadramento catastale Rif. "2748_5573_FG-SS_VIA_R25_Rev0_Piano particellare".



Figura 2.3: Inquadramento catastale area S1-S2-S3-S4

2.1.2 Inquadramento urbanistico territoriale

Le aree dell'impianto e il cavidotto di connessione ricadono nei Comuni di Foggia e San Severo. Parte della linea di connessione e la stazione elettrica ricadono nel Comune di Lucera. Il PRG di Foggia è stato approvato nel 2001, il PUG di San Severo è stato approvato nel 2015, quello di Lucera nel 2016.

Da stralci cartografici dei tre Piani Comunali tutte le sezioni dell'impianto, la linea di connessione e la stazione elettrica risultano ricadere in *Zone agricole*.

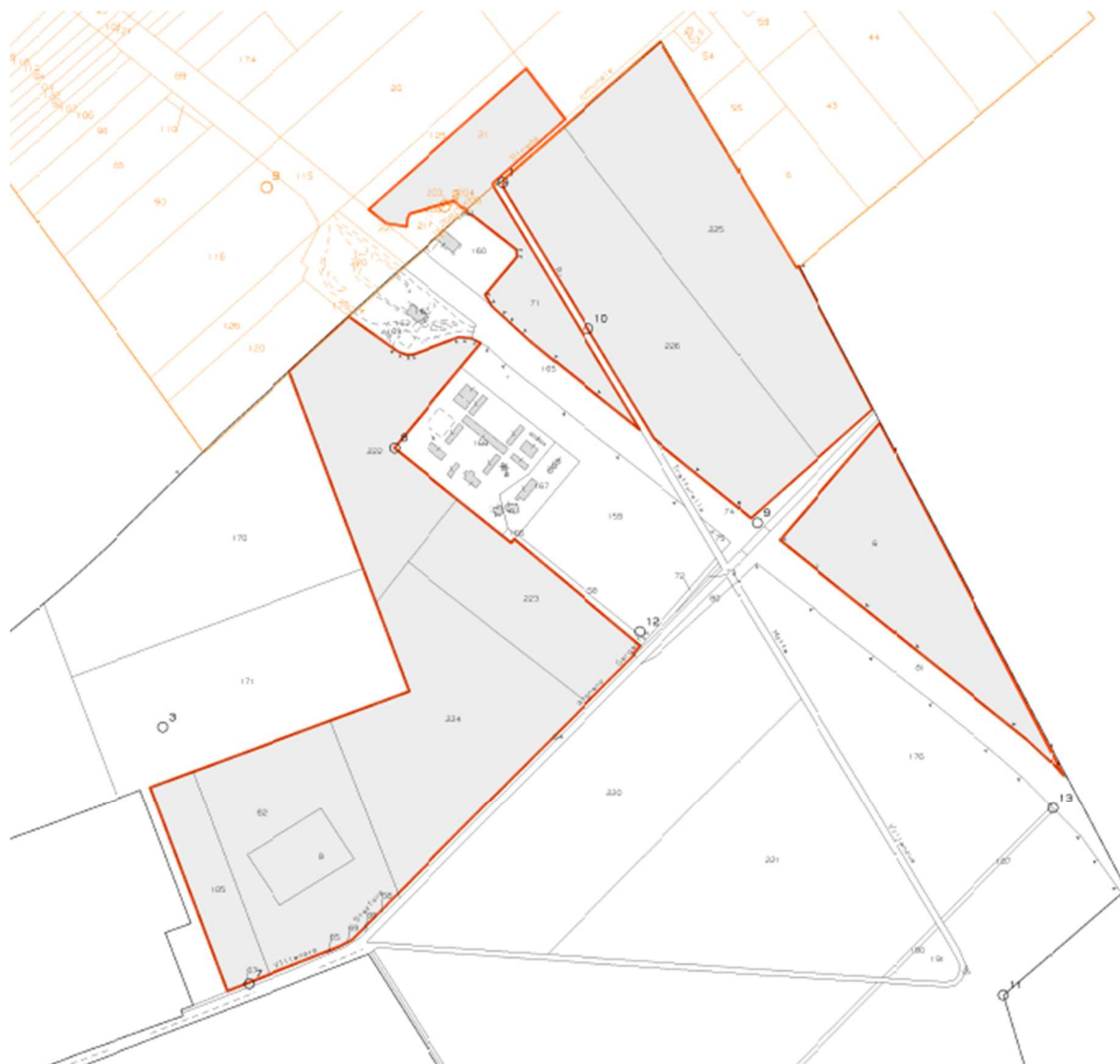
2.2 DATI AMBIENTALI E CLIMATICI DEL SITO

Il clima è indubbiamente fra i più importanti fattori ambientali che condizionano vari elementi degli ecosistemi e, in primo luogo, la vegetazione reale e potenziale e di conseguenza l'erosione superficiale, il trasporto solido e il deflusso idrico.

La definizione dell'ambiente climatico è la risultante di una serie di elementi come la ventosità, la piovosità, la temperatura, ecc.

La stessa morfologia sembra costituire uno dei fattori climatici principali. Infatti, sulle terrazze più alte in inverno si avvertono gli effetti dell'esposizione ai venti di provenienza dai quadranti settentrionali generalmente freddi e carichi di umidità prelevata attraversando l'Adriatico; in questi stessi luoghi, in

estate, si registrano i massimi di temperature. Altri condizionamenti vengono dalla prevalente esposizione a SE dei versanti, dalla presenza di correnti marine provenienti sottocosta dall'Adriatico settentrionale e dalla scarsa copertura arborea. Il clima determina anche i cicli di gelo e disgelo che sono, a volte, determinanti nella meccanica dei terreni.

Come tutto il Tavoliere, anche l'area in esame è soggetta ad un tipico clima mediterraneo caratterizzato da stagioni secche e calde (Primavera-Estate) alternate a stagioni fredde e umide (Autunno-Inverno).

La rete di stazioni di rilevamento termo-pluviometrica della Puglia ha installato più stazioni di misura nel Comune di Foggia dotate di pluviometro registratore sin dal 1921, mentre le misure di temperature sono cominciate solo nel 1926, sufficiente comunque a garantire un quadro abbastanza completo degli aspetti climatici.

Il valore medio della temperatura annua è di 16,5°C con valori medi minimi compresi fra 4 e 5 °C registrabili nel periodo gennaio-febbraio e valori medi massimi che superano 30 °C rilevabili in pieno periodo estivo (luglio e agosto).

2.3 TOPOGRAFIA

Per determinare la topografia delle aree interessate dall'opera in esame è stata svolta una campagna investigativa topografica e fotogrammetrica che ha interessato tutta l'area di progetto in modo completo e dettagliato.

Attraverso la fonte ufficiale Regione Puglia è stato ottenuto il modello digitale del terreno con una risoluzione spaziale 8x8 metri di tutta l'area di progetto mentre nell'estate 2023 è stato eseguito un rilievo topografico al fine di definire l'andamento plano-altimetrico del terreno e la presenza di interferenze nelle aree destinate alla realizzazione del nuovo impianto fotovoltaico.

I risultati ottenuti sono ampiamente riportati nei diversi elaborati grafici dedicati.

2.4 GEOLOGIA, IDROLOGIA E GEOTECNICA

Al fine di poter affrontare in modo completo tutti gli argomenti relativi alla presente fase di progettazione, sono stati analizzati in dettaglio gli aspetti geologici-geotecnici e idrologici. Nei seguenti paragrafi sono riportati alcuni estratti, per l'analisi dettagliata si rimanda alle relazioni tecnico-specifiche "2748_5573_FG-SS_VIA_R05_Rev0_Relazione geologica e geotecnica" e "2748_5573_FG-SS_VIA_R06_Rev0_Relazione idrologica e idraulica".

2.4.1 Inquadramento geomorfologico

La morfologia del territorio comunale è tipica della parte alta della Pianura di Capitanata, con quote minime prossime a 25 metri sul livello del mare e massime di poco superiori a 50 metri. L'area di studio è ubicata a quote comprese tra 55 e 35 metri s.l.m. con pendenze variabili, generalmente riferibili alle piane alluvionali generate dai corsi d'acqua che lo attraversano. L'andamento della superficie topografica è pertanto interrotto dalle incisioni vallive, allungate generalmente in direzione E-O, che solcano la pianura, drenando le acque superficiali provenienti dal Subappennino. L'azione erosiva piuttosto spinta di questi corsi d'acqua ha portato ad un profondo smembramento dei terrazzi marini in corrispondenza delle quote più elevate del medio Tavoliere.

Il reticolo idrografico è caratterizzato anche da corsi d'acqua di minor intensità che si manifestano con incisioni non molto approfondite, solitamente povere d'acqua, che hanno esercitato una debole attività erosiva.

Nell'area di intervento il reticolo idrografico è caratterizzato da due solchi torrentizi, il Torrente Triolo a Nord e i Torrente Salsola a Sud entrambi affluenti del Torrente Candelaro.

SCHEMA STRATIGRAFICO

Scala 1:200.000

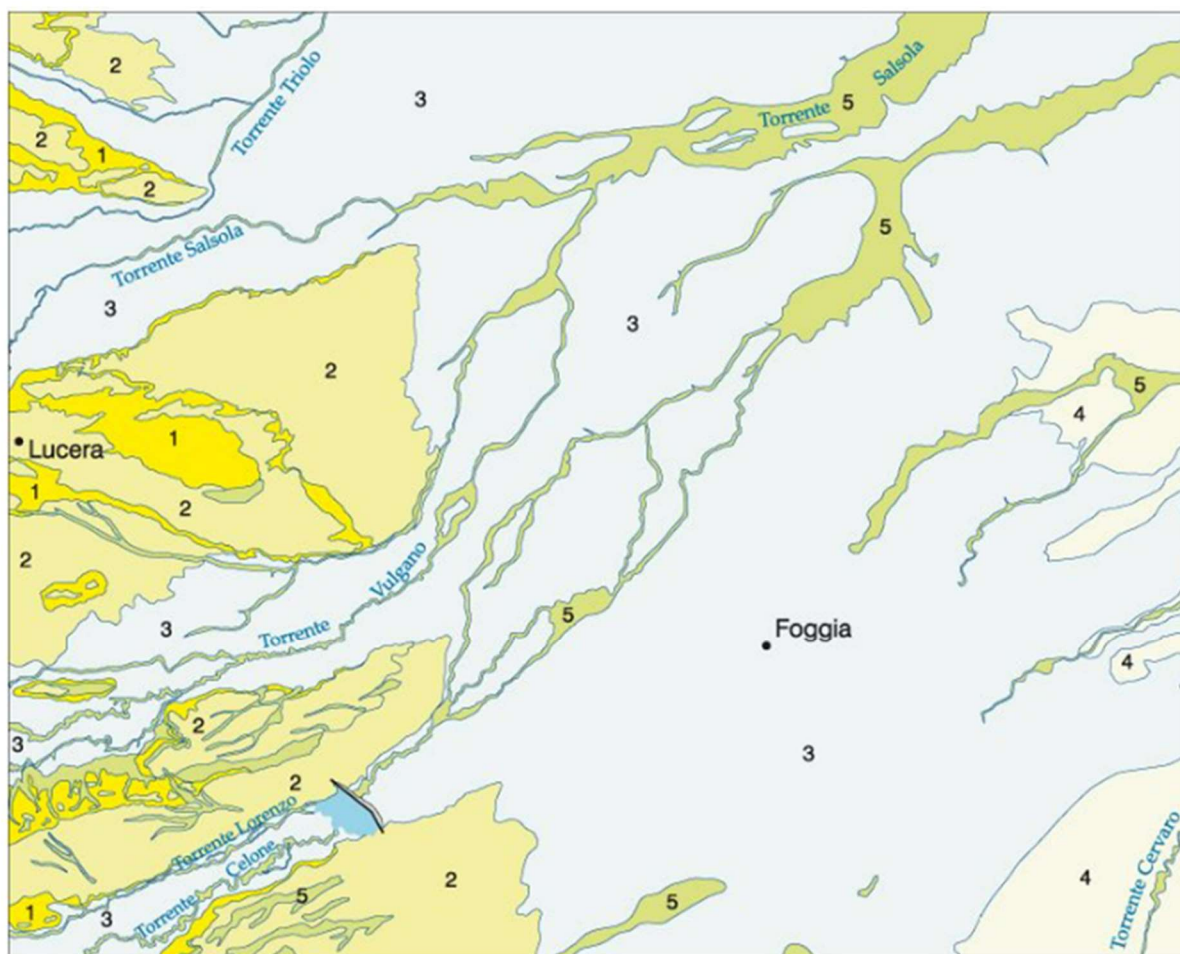

- 5** Depositi alluvionali, colluviali, prodotti eluviali e detrito di versante
Pleistocene superiore - Olocene
- Supersistema del Tavoliere di Puglia**
- 4** Sintema del Pleistocene superiore - Olocene?
- 3** Sintemi del Pleistocene medio? - Pleistocene superiore
- 2** Sintemi del Pleistocene inferiore? - medio
- 1** Argille subappennine - Pleistocene inferiore

Figura 2.4: Schema tettonico.

2.4.2 Inquadramento geologico

Da un punto di vista strettamente geologico gli affioramenti dell'area appartengono ad un grande complesso morfologico-strutturale, allungato per lo più in direzione appenninica (NO-SE), con carattere di bacino che ospita terreni prevalentemente clastici d'età plio-quadernaria ed è solcato dai torrenti e dai fiumi più importanti della Puglia nord-orientale. Dall'alto verso il basso stratigrafico, l'intera area è ricoperta sopra da depositi quaternari, in prevalenza di facies alluvionale. Tra questi prevale argilla più o meno marnosa, di probabile origine lagunare, ricoperta a luoghi da lenti di conglomerati e da straterelli di calcare evaporitico (crosta). Al di sotto si rinviene in generale un deposito clastico sabbioso-ghiaioso

a cui fa da basamento impermeabile il complesso delle argille azzurre pliocenico-calabriere che costituisce il ciclo sedimentario più recente delle argille subappennine.

Il substrato profondo è costituito da una potente successione calcareo-dolomitica su cui poggia l'argilla con ripetute e irregolari alternanze di livelli sabbiosi e ghiaiosi.



Figura 2.5: Schema geologico e strutturale dell'area del Tavoliere e del Subappennino Dauno – Area di cantiere nel cerchio rosso.

Il motivo geologico strutturale più evidente è rappresentato da linee tettoniche con direzione NNO- SSE e NE-SO e in tale direzione si sviluppano anche gli assi di ampie strutture plicative in un regime compressivo, individuatesi fin dal Miocene medio. Queste hanno determinato strutture geologiche complesse con rapporti di sovrapposizione e contatti (stratigrafici e/o tettonici) diversi e variabili da zona a zona. Le fasi tettoniche successive non hanno modificato sostanzialmente questi allineamenti strutturali anche se ne hanno accentuati gli effetti coinvolgendo le formazioni plioceniche, determinando sovrascorrimenti e faglie inverse e rendendo tettonici molti dei contatti tra le varie formazioni geologiche.

In base alle più recenti interpretazioni, il modello geodinamico di questa porzione di territorio può essere di contro schematizzato con la seguente evoluzione paleogeografico-strutturale:

- formazione della piattaforma carbonatica mesozoico-paleogenica (substrato profondo – Piattaforma Apula), caratterizzata da strutture horst e graben associate ad un regime distensivo;
- riattivazione della Piattaforma Apula in un regime compressivo con relativa individuazione dell'avanfossa a partire dal Miocene (Fossa Bradanica);

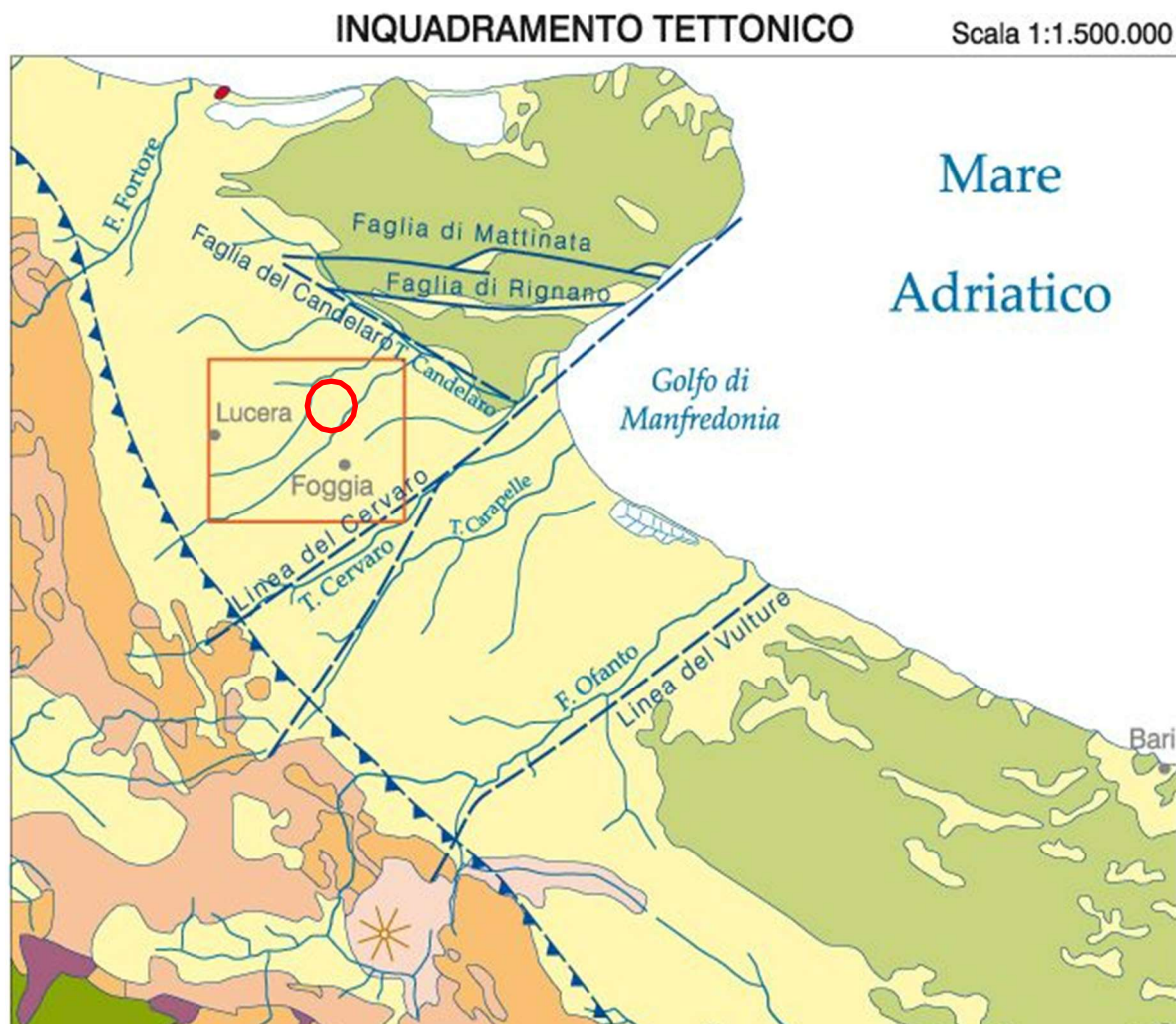

- riempimento di questo bacino subsidente durante il Plio-Pleistocene con la sedimentazione di depositi argillosi di mare profondo (Argille Azzurre);
- sollevamento regionale dovuto a sovrascorrimento NE vergenti, concomitante con oscillazioni glacio-eustatiche del livello del mare e conseguente importante fase di terrazzamento con depositi marini ed alluvionali nel Pleistocene-Olocene. La generale pendenza verso oriente rappresenta, probabilmente, l'originaria inclinazione della superficie di regressione del mare pleistocenico e dei depositi fluviali che su di essa si sono adagiati.

Entrando più nel dettaglio l'evoluzione strutturale generale, che caratterizza la zona del Preappennino Dauno, è sostanzialmente iniziata con la sedimentazione, nel Miocene, di una potente serie torbiditica (depositi accumulatisi in seguito a eventi gravitativi sui fondali marini) sopra il complesso basale carbonatico (substrato). Contemporaneamente alla trasgressione miocenica si determina un abbassamento dell'area con la formazione di un bacino di accumulo di depositi clastici provenienti, in prevalenza, da aree emerse limitrofe.

2.4.3 Inquadramento idrologico

La Puglia, presenta una situazione idrologico ambientale caratterizzata da scarsa disponibilità idrica superficiale avente distribuzione molto differenziata sul territorio. L'ambito territoriale di progetto risulta a carattere torrentizio e come gran parte del resto del territorio pugliese si caratterizza per un esteso sviluppo di solchi erosivi naturali in cui vengono convogliate le acque in occasione di eventi meteorici intensi, a volte compresi in ampie aree endoreiche aventi come recapito finale la falda circolante negli acquiferi carsici profondi.

Nello specifico, l'area di interesse rientra nell'Idro-ecoregione 16 "BasilicataTavoliere", unità idrografica 3 "Tavoliere delle Puglie".

Nell'area del Tavoliere di Puglia si individua un'idrografia superficiale piuttosto diffusa. Ciò è da mettere in relazione sia alla natura geolitologica, con affioramenti di litologie prevalentemente limo argillose che favoriscono il ruscellamento superficiale, sia anche alla collocazione morfologica e geografica, ai piedi di importanti rilievi dove si verificano intense precipitazioni e forti ruscellamenti a causa delle pendenze elevate e degli affioramenti lapidei impermeabili.

L'area di interesse costituita da layout di progetto, linea di connessione e cabinati, è interessata dal bacino sub-appennino dauno, tra i fiumi Celone e Cervaro. Tale bacino è riconosciuto dall'Autorità di Bacino Distrettuale dell'Appennino Meridionale (ADM) e interessano un tratto interregionale. L'Unità di Gestione (*Unit of Management – UoM*) di tali bacini di rilievo interregionale è ITR161I020.



Figura 2.6: Suddivisione del territorio regionale e inquadramento area di progetto.

ITR161I020 – Regionale Puglia e Interregionale Ofanto



Figura 2.7: Caratteristiche fisiografiche, reticolo idrografico e limiti della UoM ITR161I020 – Regionale Puglia e Interregionale Ofanto



Il territorio della UoM Regionale Puglia e Interregionale Ofanto si estende per circa 20.000 km² sviluppandosi prevalentemente in Puglia ed in minima percentuale in Basilicata (7 %) e Campania (4 %). Il territorio di competenza coinvolge aree interessate da eventi alluvionali contraddistinti da differenti meccanismi di formazione e propagazione dei deflussi di piena. Per queste ragioni, si è scelto di suddividere il territorio nei seguenti ambiti territoriali omogenei:

- Gargano;
- **Fiumi Settentrionali** (Candelaro, Cervaro e Carapelle);
- Ofanto;
- Bari e Brindisi;
- Arco Ionico;
- Salento.

I corsi d'acqua del Gargano, caratterizzati da bacini di alimentazione sostanzialmente limitati, mostrano dal punto di vista morfologico reti fluviali con un buon livello di organizzazione gerarchica interna. Le valli fluviali appaiono in molti casi ampie e profonde, fortemente modellate nel substrato roccioso prevalentemente carbonatico e caratterizzate da pendenze del fondo a luoghi anche elevate. Le principali criticità sono legate ai fenomeni di trasporto solido a valle, ove sono presenti diffusi insediamenti turistici/residenziali e ai fenomeni di erosione spondale nelle zone di foce, con conseguente ampliamento dell'alveo di piena ed asportazione di ingenti volumi di sabbia della spiaggia.

I fiumi settentrionali, invece, sottendono bacini di elevata estensione che comprendono settori altimetrici del territorio che variano da quello montano a quello di pianura. Le aree del Tavoliere, ove le pendenze si riducono notevolmente, sono quelle maggiormente interessate dai fenomeni di allagamento legati principalmente (i) al sormonto delle strutture arginali realizzate lungo i principali corsi d'acqua sino a foce, (ii) all'insufficienza degli attraversamenti idraulici, le cui luci possono risultare ostruite da vegetazione o materiale trasportato dalla corrente e (iii) all'insufficienza delle sezioni al contenimento delle portate idrologiche. Inoltre il tratto costiero, che si presenta in prossimità del mare sottomesso rispetto a questo, è soggetto a fenomeni di inondazione marina (come quello verificatosi ad Ippocampo nel 2012) con conseguenti danni per le strutture residenziali/turistiche presenti.

Il fiume Ofanto presenta un bacino con notevole estensione e reticoli che denotano, nei tratti montani, un elevato livello di organizzazione gerarchica, mentre nei tratti medio-vallivi l'asta principale diventa preponderante. Tra gli elementi detrattori del paesaggio sono da considerare le diverse forme di occupazione e trasformazione antropica degli alvei dei corsi d'acqua, soprattutto dove gli stessi non siano interessati da opere di regolazione e/o sistemazione.

Le occupazioni agricole ai fini produttivi di estese superfici, anche in stretta prossimità dei corsi d'acqua, hanno contribuito a ridurre ulteriormente la pur limitata naturalità delle aree di pertinenza fluviale. Particolarmente gravi appaiono, in questo contesto, le coltivazioni agricole effettuate, in alcuni casi, all'interno delle aree golenali.

Sulla fascia costiera ed in particolare nel tratto terminale del corso d'acqua le criticità maggiori riguardano da un lato l'urbanizzazione legata al turismo balneare e, dall'altro lato, la messa a coltura delle aree di pertinenza fluviale, con conseguenti fenomeni di erosione e alterazione del trasporto solido alla foce.

2.4.4 Caratterizzazione geotecnica

La successione stratigrafica individuata e la caratterizzazione geomeccanica delle singole unità litostratigrafiche è stata eseguita sulla base di un rilievo geologico tecnico e dalle correlazioni dei risultati di indagini geosismiche (MASW e a Rifrazione) e penetrometriche. È stato così ipotizzato un modello geotecnico a 4 unità litotecniche.

Infine il quadro conoscitivo è stato completato con l'esecuzione di n. 5 prove penetrometriche dinamiche necessarie a determinare la resistenza del suolo nei primi metri (max 10 metri) della successione stratigrafica.

Per maggiori dettagli si rimanda alla relazione dedicata "2748_5573_FG-SS_R05_Rev0_Relazione geologica e geotecnica".

2.4.5 Caratterizzazione sismica

Di seguito si riassumono le caratteristiche ed i parametri salienti attribuiti al sito e alle opere in progetto.

Tabella 2.2: Zone a pericolosità sismica.

ZONE A PERICOLOSITÀ SISMICA	
ZONA	DEFINIZIONE
1	È la zona più pericolosa, dove possono verificarsi forti terremoti
2	Nei comuni inseriti in questa zona possono verificarsi terremoti abbastanza forti
3	I comuni inseriti in questa zona possono essere soggetti a scuotimenti modesti
4	È la zona meno pericolosa

Tabella 2.3: Suddivisione in zone sismiche in relazione all'accelerazione di picco su terreno rigido (OPCM 3519/06).

SUDDIVISIONE DELLE ZONE SISMICHE	
ZONA SISMICA	ACCELERAZIONE CON PROBABILITÀ DI SUPERAMENTO PARI AL 10% IN 50 ANNI (AG)
1	ag > 0.25
2	0.15 < ag ≤ 0.25
3	0.05 < ag ≤ 0.15
4	ag ≤ 0.05

Per il calcolo dei parametri necessari alla determinazione delle azioni sismiche di progetto si è assunto quanto segue:

Classe d'uso "II": Costruzioni il cui uso preveda normali affollamenti, senza contenuti pericolosi per l'ambiente e senza funzioni pubbliche e sociali essenziali. Industrie con attività non pericolose per l'ambiente.

Vita nominale V_N : 50 anni: costruzioni con livelli di prestazione ordinari.

Coefficiente d'uso C_U : 1 relativo alla classe d'uso II.

Periodo di riferimento per l'azione sismica: $V_R = V_N * C_U = 50 * 1 = 50$ anni

In funzione della probabilità di superamento nel periodo di riferimento P_{VR} vengono calcolati i valori a_g , F_0 , T^*_c e del periodo di ritorno:

$$T_R = - \frac{V_R}{\ln(1 - P_{VR})}$$



Tabella 2.4: Spettri di risposta secondo le NTC 2018 - Sito Est.

SPETTRI DI RISPOSTA SECONDO LE NTC 2018						
STATI LIMITE		P _{VR}	PERIODO DI RITORNO (anni)	A _G ¹ (G)	F ₀	T* _c (SEC)
SLE	SLO	81%	30	0,053	2,436	0,285
	SLD	63%	50	0,070	2,494	0,295
SLU	SLV	10%	475	0.187	2,486	0,347
	SLC	5%	975	0.246	2,471	0,354

Sulla base delle risultanze di indagini effettuate nella zona e non considerando cautelativamente l'aumento delle caratteristiche geotecniche dei terreni con la profondità, si è ipotizzata la seguente categoria di suolo presente in sito:

Tabella 2.5: Categorie suoli di fondazione.

CATEGORIE SUOLI DI FONDAZIONE	
Tab. 3.2.II - D.M. 17 gennaio 2018 "Nuove Norme Tecniche per le Costruzioni".	
A	Ammassi rocciosi affioranti o terreni molto rigidi, caratterizzati da valori di velocità delle onde di taglio superiori a 800 m/s, eventualmente comprendenti in superficie terreni di caratteristiche meccaniche più scadenti con spessore massimo pari a 3 m.
B	Rocce tenere e depositi di terreni a grana grossa molto addensati o terreni a grana fine molto consistenti, caratterizzati da un miglioramento delle proprietà meccaniche con la profondità e da valori di velocità equivalente compresi tra 360 m/s e 800 m/s.
C	Depositi di terreni a grana grossa mediamente addensati o terreni a grana fine mediamente consistenti, con profondità del substrato superiori a 30 m., caratterizzati da un miglioramento delle proprietà meccaniche con la profondità e valori di velocità equivalente comprese tra 180 m/s e 360 m/s.
D	Depositi di terreni a grana grossa scarsamente addensati o terreni a grana fine scarsamente consistenti, con profondità del substrato superiori a 30 m, caratterizzati da un miglioramento delle proprietà meccaniche con la profondità e da valori di velocità equivalente compresi tra 100 e 180 m/s.
E	Terreni con caratteristiche e valori di velocità equivalente riconducibili a quelle definiti per le categorie C o D, con profondità del substrato non superiore a 30 m.

¹ a_g espressa come frazione dell'accelerazione di gravità g.

3. DESCRIZIONE DEGLI INTERVENTI DI PROGETTO

3.1 CRITERI DI PROGETTAZIONE

I criteri con cui è stata realizzata la progettazione definitiva dell'impianto fotovoltaico in oggetto fanno riferimento sostanzialmente a:

- Rispetto del Piano di Assetto Idrogeologico (PAI) sulla base dell'ultimo aggiornamento della predisposizione del layout;
- Scelta preliminare della tipologia impiantistica, ovvero impianto fotovoltaico a terra tipo tracker con tecnologia moduli BI-facciali;
- Ottimizzazione dell'efficienza di captazione energetica realizzata mediante orientamento dinamico dei pannelli;
- Disponibilità delle aree, morfologia ed accessibilità del sito acquisita sia mediante sopralluoghi che rilievo topografico di dettaglio.

Oltre a queste assunzioni preliminari, si è proceduto tenendo conto di:

- Rispetto della legge e delle normative di buona tecnica vigenti;
- Soddisfazione dei requisiti di performance di impianto;
- Conseguimento delle massime economie di gestione e di manutenzione degli impianti progettati;
- Ottimizzazione del rapporto costi/benefici;
- Impiego di materiali componenti di elevata qualità, efficienza, lunga durata e facilmente reperibili sul mercato;
- Riduzione delle perdite energetiche connesse al funzionamento dell'impianto, al fine di massimizzare la quantità di energia elettrica immessa in rete.

3.2 DISPONIBILITÀ DI CONNESSIONE

La proponente ha richiesto la soluzione tecnica minima generale (STMG) di connessione a Terna S.p.A.; tale soluzione emessa da Terna con codice pratica 202300598 è stata accettata dalla proponente e prevede la connessione dell'impianto fotovoltaico sarà collegato in antenna a 36 kV su una nuova Stazione Elettrica (SE) a 380/150/36 kV della RTN da inserire in entra – esce alla linea 380 kV "Foggia – San Severo".

3.3 LAYOUT D'IMPIANTO

Il layout d'impianto è stato sviluppato secondo le seguenti linee guida:

- Analisi vincolistica;
- Scelta della tipologia impiantistica;
- Ottimizzazione dell'efficienza di captazione energetica;
- Disponibilità delle aree, morfologia ed accessibilità del sito acquisita sia mediante sopralluoghi che rilievo topografico di dettaglio.

L'area dedicata all'installazione dei pannelli fotovoltaici è suddivisa in 4 sezioni denominate S1, S2, S3, S4, i dettagli relativi alla potenza, al numero di strutture e ai moduli presenti in ciascuna sezione sono riportati in Tabella 3.1. Inoltre, il layout dell'impianto è stato progettato considerando le seguenti specifiche:

- Larghezza massima struttura tracker: 5,268 m;
- Altezza massima del palo: 2,689 m;

- Larghezza viabilità perimetrale 4,00 m e interna 3,50 m;
- Rispetto dei confini catastali di circa 5,00 m;
- Disposizione de moduli fotovoltaici sulle strutture di sostegno in 2 file verticali.

Tabella 3.1: Dati di progetto.

IMPIANTO	STRUTTURA (PITCH 9 m)	N. MODULI PER STRUTTURA	N. STRUTTURE	N. MODULI COMPLESSIVI	POTENZA MODULO (Wp)	POTENZA COMPLESSIVA (MWp)	NUMERO CABINE
SEZIONE S1	TIPO 1: 2x13	26	13	338	690	0,23	
	TIPO 2: 2x26	52	20	1.040	690	0,72	
TOTALE SEZ S1						0,95	1
SEZIONE S2	TIPO 1: 2x13	26	113	2.938	690	2,03	
	TIPO 2: 2x26	52	378	19.656	690	13,56	
TOTALE SEZ S2						15,59	3
SEZIONE S3	TIPO 1: 2x13	26	17	442	690	0,30	
	TIPO 2: 2x26	52	65	3.380	690	2,33	
TOTALE SEZ S3						2,64	1
SEZIONE S4	TIPO 1: 2x13	26	73	1.898	690	1,31	
	TIPO 2: 2x26	52	527	27.404	690	18,91	
TOTALE SEZ S4						20,22	5
TOTALE				57.096		39,40	10

Di seguito la Figura 3.1 riporta uno stralcio della tavola di progetto "2748_5573_FG-SS_VIA_T08_Rev0_Layout di progetto".



Figura 3.1: Stralcio della tavola del layout di progetto.

3.4 DESCRIZIONE DEI COMPONENTI DELL'IMPIANTO FOTOVOLTAICO

L'impianto fotovoltaico con potenza nominale di picco pari a 39,40 MW è costituito da:

- n. 1 Cabina di Connessione 36 kV di Campo. Nella stessa area all'interno della cabina sarà presente il quadro contenente i dispositivi generali DG di interfaccia DDI e gli apparati SCADA e telecontrollo;
- n. 10 Cabine di Campo. Le Cabine di Campo avranno la funzione di elevare la tensione da bassa tensione a livello di media tensione; esse saranno collegate tra di loro in configurazione radiale e in posizione più possibile baricentrica rispetto ai sottocampi fotovoltaici in cui saranno convogliati i cavi provenienti dagli inverter di stringa che a loro volta raccoglieranno i cavi provenienti dai raggruppamenti delle stringhe dei moduli fotovoltaici collegati in serie;
- n. 100 Inverter di Stringa. Gli inverter di stringa, definiti anche inverter distribuiti, hanno la funzione di convertire l'energia elettrica da corrente continua (DC) a corrente alternata (AC). Tali inverter sono distribuiti all'interno dell'impianto e raggruppati in sottocampi che convergono ognuno ad una cabina di campo;
- n. 4 Uffici e n. 4 Magazzini a uso del personale;
- Moduli fotovoltaici saranno installati su apposite strutture metalliche di sostegno tipo tracker fondante su pali infissi nel terreno.

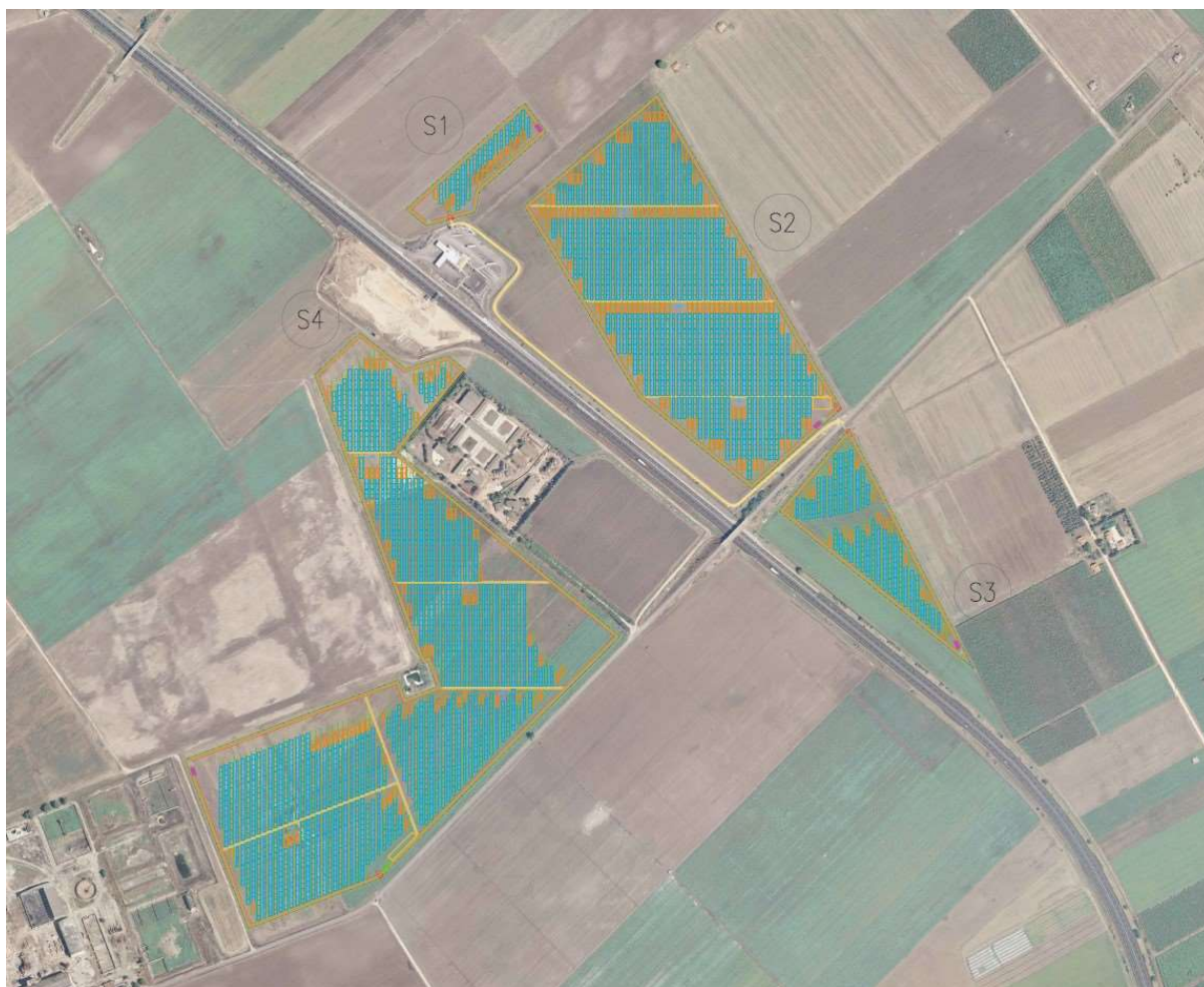
L'impianto è completato da:



- tutte le infrastrutture tecniche necessarie alla conversione DC/AC della potenza generata dall'impianto e dalla sua consegna alla rete di distribuzione nazionale;
- opere accessorie, quali: impianti di illuminazione, videosorveglianza, monitoraggio, cancelli e recinzioni;
- macchinari per la conduzione del piano colturale previsti da progetto agronomico

L'impianto dovrà essere in grado di alimentare dalla rete tutti i carichi rilevanti (ad. es. quadri di alimentazione, illuminazione).

Inoltre, in mancanza di alimentazione della rete, tutti i carichi di emergenza verranno alimentati da un generatore temporaneo di emergenza, che si ipotizza essere rappresentato da un generatore diesel.

Di seguito si riporta la descrizione dei principali componenti d'impianto; per dati tecnici di maggior dettaglio si rimanda all'elaborato "2748_5573_FG-SS_VIA_R09_Rev0_Disciplinare descrittivo e prestazionale degli elementi tecnici" e agli elaborati dedicati.

3.5 ALLESTIMENTO CANTIERE

In tale FASE sono previste tutte le attività necessarie all'allestimento delle aree di cantiere. Nel dettaglio si prevede la realizzazione di tre aree di cantiere distinte, ognuna delle quali destinata sia alla realizzazione delle aree destinate a baracche che alle aree di stoccaggio dei materiali [2748_5286_FG-SS_VIA_T08_Rev0_Layout di progetto]. Nel dettaglio si prevede:

- Rimozione vegetazione esistente;
- realizzazione della recinzione dell'area destinata ai baraccamenti ed al deposito dei materiali in pannelli metallici tipo orso-grill fissati a paletti di sostegno vincolati a fondazioni in cls;
- realizzazione delle aree per baracche di cantiere (baracche ad uso ufficio, servizi igienici, deposito attrezzature);
- realizzazione aree per lo stoccaggio dei materiali e la sosta dei mezzi operativi.
- realizzazione della viabilità di cantiere.

Si prevede inoltre la realizzazione di una guardiania per il controllo degli accessi per ogni area di cantiere oltre alla predisposizione di un servizio di vigilanza notturna e nei giorni di non operatività del cantiere.

3.6 DECESPUGLIAMENTO

La lavorazione comprende tutte le operazioni necessarie per eseguire il lavoro, sia esso effettuato a mano o a macchina, inclusa l'estirpazione delle ceppaie e l'eliminazione delle radici. Sono compresi altresì l'allontanamento del materiale estratto e la sua eliminazione a discarica, oneri di discarica inclusi, nonché le operazioni di regolarizzazione del terreno a lavori ultimati. Se durante i lavori l'Impresa dovesse rinvenire nel terreno altri materiali estranei, dovrà provvedere al loro allontanamento e al trasporto a rifiuto.

3.7 RILEVATI E RINTERRI

Per rilevati e rinterrati si dovranno sempre impiegare materie sciolte, o ghiaiose, restando vietato in modo assoluto l'impiego di quelle argillose e, in generale, di tutte quelle che con l'assorbimento di acqua si rammolliscono e si gonfiano generando spinte.

Nella formazione dei suddetti rilevati, rinterrati e riempimenti dovrà essere usata ogni diligenza perché la loro esecuzione proceda per strati orizzontali di eguale altezza, disponendo contemporaneamente le materie bene sminuzzate con la maggiore regolarità e precauzione, in modo da caricare uniformemente le murature su tutti i lati e da evitare le sfiancature che potrebbero derivare da un carico male distribuito.

Le materie trasportate in rilevato o rinterro con automezzi o altre macchine operatrici non potranno essere scaricate direttamente contro cavi, ma dovranno depositarsi in vicinanza dell'opera per essere riprese poi al momento della formazione dei suddetti rinterri.

Per tali movimenti di materie dovrà sempre provvedersi alla pilonatura delle materie stesse, da farsi secondo le prescrizioni che verranno indicate dalla Direzione dei lavori.

3.7.1 Materiale per rilevati

Il materiale di riporto impiegato per la formazione di rilevati di correzione delle pendenze di progetto dovrà ottemperare ai requisiti stabiliti dalla norma ASTM D 3282 per i materiali granulari dei gruppi A-1, A-2-4, A-2-5 e A-3 e dovrà verificare il fuso granulometrico della figura di seguito riportata, indicativamente le suddivisioni percentuali saranno:

- - % di ghiaia 50% in peso
- - % di sabbia 35% in peso
- - % di limo / argilla 15% in peso



Figura 3.2: fuso granulometrico per materiale da rilevato

È consentito l'utilizzo di inerti ottenuti dal recupero di materiali provenienti da demolizioni, costruzioni e scavi previo trattamento in appositi impianti di riciclaggio autorizzati secondo la normativa vigente.

Anche per questo materiale dovrà essere preventivamente fornita alla Direzione Lavori la dichiarazione di provenienza e caratterizzazione.

È riservata alla Direzione Lavori la facoltà, dopo aver esaminato il materiale ed eventualmente il cantiere di produzione, di accettare o meno il materiale proposto.

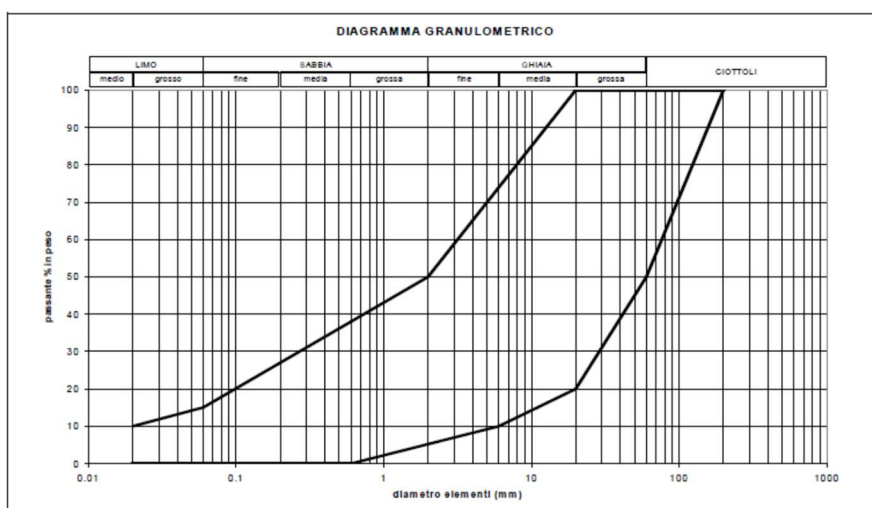
3.7.2 Materiali aridi per sottofondazioni

Il materiale di sottofondazione dovrà essere costituito da materiali aridi, esenti da materiali vegetali o terrosi, con conformazione cubica o con sfaccettature ben definite (sono escluse le forme lenticolari o schiacciate) con dimensioni inferiori o uguali a 71 mm; rapporto tra la quantità passante al setaccio 0,0075 e la quantità passante al setaccio 0,4 inferiore a 2/3; perdita in peso alla prova Los Angeles compiuta sulle singole pezzature inferiore al 30%; equivalente in sabbia misurato sulla frazione passante al setaccio 4ASTM, compreso tra 25 e 65, salvo diversa richiesta del Direttore di Lavori e salvo verifica dell'indice di portanza CBR che dovrà essere, dopo 4 giorni di imbibizione in acqua del materiale passante al crivello 25, non minore di 50. Il piano di posa dovrà essere verificato prima dell'inizio dei lavori e dovrà avere le quote ed i profili fissati dal progetto.

3.7.3 Modalità di posa

Il materiale sarà steso in strati con spessore compreso tra i 10 ed i 20 cm e non dovrà presentare fenomeni di segregazione, le condizioni ambientali durante le operazioni dovranno essere stabili e non presentare eccesso di umidità o presenza di gelo. L'eventuale aggiunta di acqua dovrà essere eseguita con idonei spruzzatori. Il costipamento verrà eseguito con rulli vibranti o vibranti gommati secondo le indicazioni della Direzione Lavori e fino all'ottenimento, per ogni strato, di una densità non inferiore al 95% della densità indicata dalla prova AASHO modificata, oppure un MD pari a 80 N/mm² (circa 800 kgf/cm²) secondo le norme CNR relative alla prova a piastra. Compreso ogni altro onere e modalità di esecuzione per dare l'opera completa ed eseguita a regola d'arte.

3.7.4 Materiale granulare stabilizzato

È prevista la fornitura e la posa in opera di materiale inerte stabilizzato per la realizzazione della viabilità di nuova costruzione secondo le modalità indicate dagli elaborati progettuali. Questo per consentire e agevolare il transito dei mezzi d'opera.

Il misto granulare stabilizzato dovrà essere ottenuto dalla selezione di ghiaie alluvionali di natura mineralogica prevalentemente calcarea, con aggiunta eventuale di pietrisco in ragione indicativa dello 0 - 40%. È consigliata l'applicazione in strati costipati di spessore non inferiore a 10 cm.

Le principali caratteristiche tecniche sono così riassumibili:

- elementi in prevalenza arrotondanti, non allungati e non lenticolari;
- perdita in peso Los Angeles (LA) < 30 %;
- dimensione massima degli elementi non superiore a 10 - 22 mm;
- percentuale di elementi di frantumazione (pietrisco) variabile da 0 a 40 %;
- frazione fine (passante al setaccio 0.42 mm) non plastica o poco plastica (limite di plasticità non determinabile od indice di plasticità inferiore a 6);
- classificazione CNR-UNI 10006: Al-a;
- curva granulometrica distribuita ed uniforme di cui si riportano i passanti caratteristici.

La curva granulometrica dovrà inquadrarsi almeno nella seguente tabella:

SERIE CRIVELLI E SETACCI UNI	MISCELA PASSANTE % TOTALE IN PESO - DIM. MAX. 30
Crivello 71	100
Crivello 30	100
Crivello 15	70 – 100
Crivello 10	50 – 85
Crivello 5	35 – 65
Setaccio 2	25 – 50
Setaccio 0,4	15 – 30
Setaccio 0,07	5 – 15

3.8 PREPARAZIONE AREE DI LAVORO

In tale FASE sono previste tutte le attività relative alla preparazione delle aree per le successive lavorazioni di realizzazione dei campi fotovoltaici. Nel dettaglio si prevede:

- Rimozione vegetazione esistente;
- approvvigionamento materiali edili;
- realizzazione della recinzione definitiva prevista a progetto di cantiere;
- realizzazione della viabilità interna prevista a progetto di cantiere
- livellamento e preparazione dei piani campagna per le successive installazioni dei pannelli fotovoltaici;
- realizzazione delle opere di regimentazione superficiale delle acque meteoriche [quali fossi, argini, etc.];
- realizzazione de cavidotti.



Figura 3.3: Stralcio dell'area stoccaggio di cantiere, all'interno del campo S2

3.10 PLATEE DI FONDAZIONE CABINE E CANCELLI DI ACCESSO

Si prevede la realizzazione di scavi di profondità 40 cm per le fondazioni delle: 10 Cabine di Campo PS; 4 Cabine Ufficio; 4 Cabine Magazzino.

Il volume di scavo verrà calcolato considerando, in pianta, 50 cm in più per ogni lato rispetto alle misure delle cabine/uffici indicate negli elaborati progettuali. In questo modo viene garantita la distribuzione del peso della cabina stessa sul basamento di appoggio.

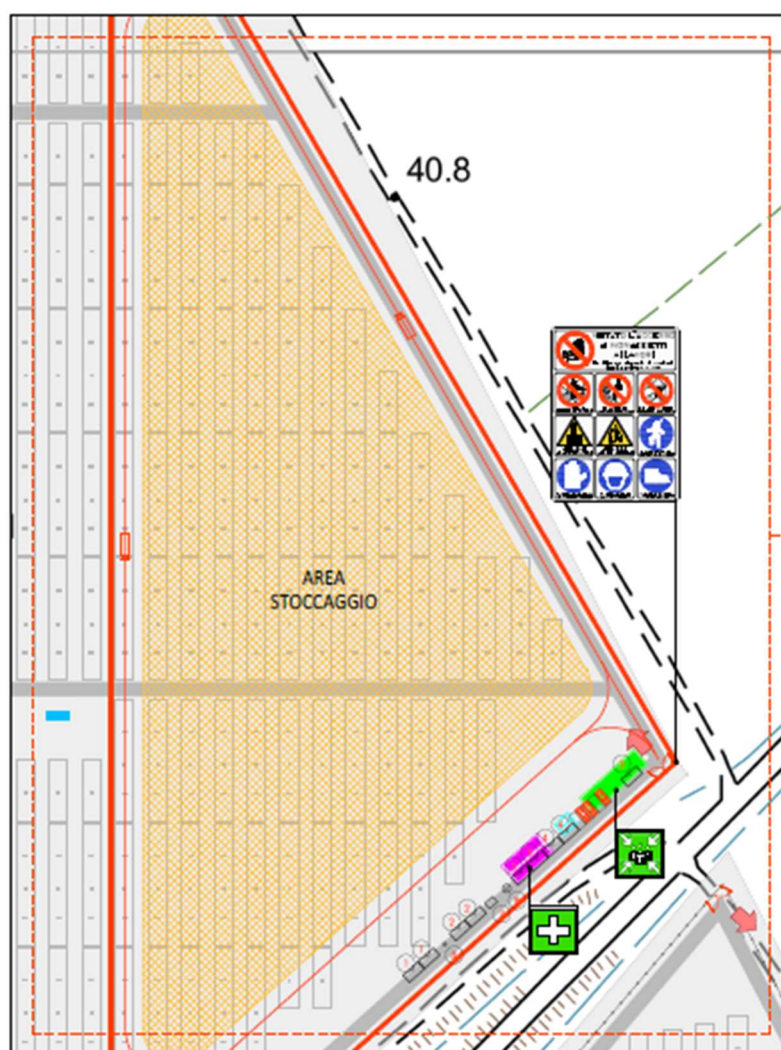
Il terreno di sottofondo proveniente dallo scavo delle platee di appoggio delle cabine verrà in parte utilizzato per raccordare la base delle cabine alle aree adiacenti mediante lo stendimento di uno spessore di terreno indicativamente di 10-20 cm, la parte di terreno vegetale sarà in parte utilizzata per livellare le aree destinate ad attività agricola.

3.11 PLINTI DI FONDAZIONE PER LA RECINZIONE E CANCELLI DI ACCESSO

È prevista la realizzazione di una recinzione perimetrale a delimitazione dell'area di installazione dell'impianto, la recinzione sarà formata da rete metallica a pali fissati nel terreno con plinti.



Figura 3.5 - Particolare recinzione

Si prevede che la recinzione sia opportunamente sollevata da terra di circa 20 cm per non ostacolare il passaggio della fauna selvatica.

È stato previsto di mantenere una distanza di 6 m dalla recinzione medesima quale fascia antincendio e ubicazione delle strade perimetrali interne, dove non sarà possibile disporre i moduli fotovoltaici.

Sono previsti scavi per l'inserimento di plinti di fondazione ogni 3 metri nel terreno per consentire un'adeguata stabilità della recinzione in un terreno prevalentemente sciolto, come indicato dagli elaborati progettuali. Sono previsti anche plinti di fondazione per i puntelli di rinforzo alla recinzione ogni 30 metri di lunghezza.

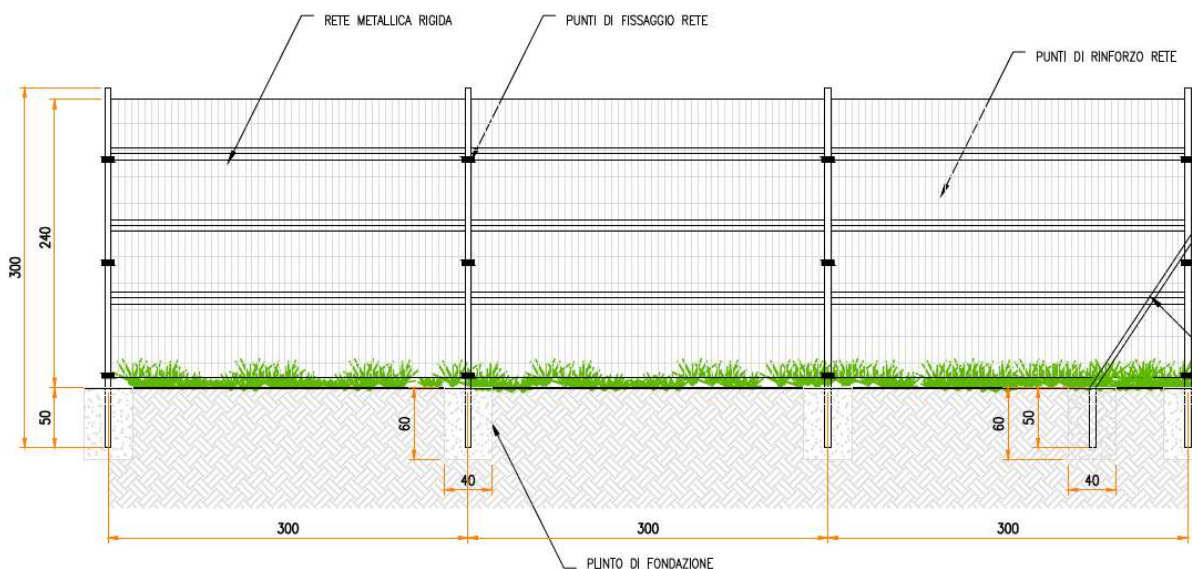
Ad integrazione della recinzione di nuova costruzione, è prevista l'installazione di 1 cancello carrabile per ingresso all'area di impianto.

Nella figura seguente si riporta il particolare dell'accesso al campo FV.



Figura 3.6 - Particolare accesso

Di seguito si riportano le dimensioni progettuali degli scavi per la posa in opera dei plinti di fondazione. Le geometrie ed i prospetti sono indicati nell'elaborato progettuale:

- "2748_5573_FG-SS_VIA_T12_Rev0_Particolare accessi e recinzione".

Tabella 3.2: Scavi per opere civili

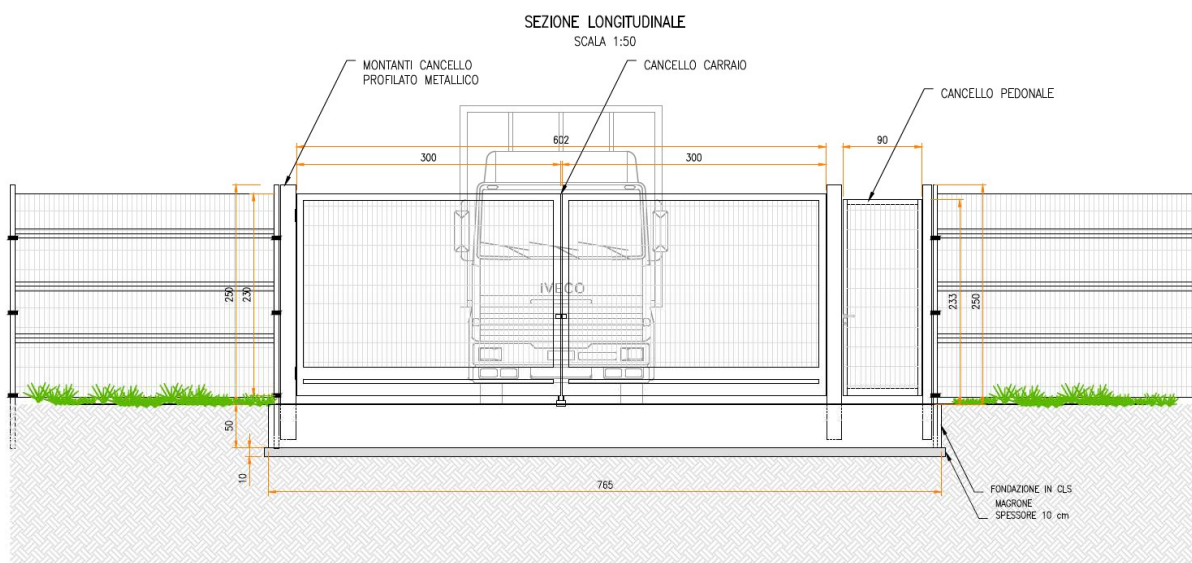
TIPO DI OPERA	DIMENSIONI (Cm)
Fondazione recinzione	40x40x60h
Fondazione cancello	765x70x60h

3.12 SCAVO POSA CAVI MT

Sono previsti scavi per la posa di cavi MT, si prevederà il possibile reimpiego per i riempimenti del materiale scavato, oltre alla fornitura e posa di materiale selezionato per la regolarizzazione del piano di posa e per i rinfianchi,

Le geometrie ed i percorsi sono indicati nell'elaborato progettuale:

- "2748_5573_FG-SS_VIA_T17_Rev0_Percorso cavi 36 kV".

Le modalità di posa saranno meglio dettagliate nelle successive fasi della progettazione esecutiva.

Si prevedono nello specifico due tipologie di scavo a sezione obbligatoria.

Le modalità di posa saranno meglio dettagliate nelle successive fasi della progettazione esecutiva.

3.13 SISTEMA DI DRENAGGIO

Le opere idrauliche sono qui progettate in via preliminare, il loro dimensionamento è rimandato alla fase esecutiva del progetto, il quale prevederà una sistemazione del drenaggio oggi assente al fine di indirizzare e distribuire le portate, costituita da canalette di forma trapezia scavate nel terreno naturale e rinverdite. Tra i vantaggi idraulici essi immagazzinano e convogliano le acque scolanti meteoriche favorendo la riduzione dei picchi di deflusso, l'infiltrazione e il rallentamento dei flussi, a seconda della pendenza. Tali opere sono state e sono tuttora largamente in uso nelle aree rurali.

Si prevede l'utilizzo di:

- Fossi di scolo in terra;

- Protezione rete idrografica principale;
- Vasche di detenzione e infiltrazione.

Le canalette saranno posizionate in maniera prioritaria a protezione di strade e cabinati, parallelamente alle strade interne con i cabinati e lungo le strade perimetrali sul lato più critico di intercettazione delle acque di deflusso.

Le canalette interne all'impianto dovranno essere posizionate tendenzialmente nell'interasse tra i tracker, con disposizione nord-sud. In linea generale si evita il tracciamento di canalette perpendicolarmente ai filari di tracker.

Le canalette perimetrali, lungo tutto il perimetro esterno del layout di impianto, potranno essere di due tipologie:

- interne alla recinzione;
- esterne alla recinzione tra mitigazione e catasto.

Gli scarichi delle canalette saranno progettati in corrispondenza di percorsi naturali di drenaggio, ovvero nei punti in cui naturalmente si ricreano vie preferenziali di deflusso. Gli scarichi della rete di drenaggio senza modifiche tra ante-operam e post-operam convergeranno ai ricettori esistenti.

Le canalette saranno realizzate in scavo con una sezione trapezia di larghezza e profondità variabile in funzione della portata di progetto e sponde inclinate di 26°.



Figura 3.7: Sezione tipologica canaletta di drenaggio realizzata in scavo.

In presenza di filari di uliveti, sarà necessario utilizzare uno scavo meno profondo e più largo. La larghezza dovrà essere almeno di 3,5 metri per consentire il passaggio delle macchine agricole per la raccolta e potatura delle olive.

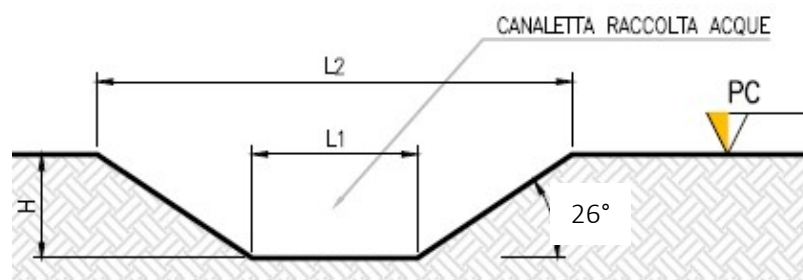

Figura 3.8: Rappresentazione grafica passaggio macchina agricola in un parco agrivoltaico.

In corrispondenza delle intersezioni con la viabilità si prevederanno dei tratti interrati composti da scatolati in c.a. carrabili o da tubazioni in HDPE carrabili. Lo scopo delle canalette e dei condotti interrati sarà quello di permettere il deflusso dell'intera portata di progetto, relativa a un Tempo di Ritorno di 30 anni.

Il progetto prevederà inoltre la definizione di una via preferenziale per le acque scolanti nell'area catastale. Tale canale sarà realizzato in scavo con una sezione trapezoidale, scavata nel terreno e rinverdata naturalmente, di larghezza complessiva pari a circa 10 m e una pendenza tale che consenta il passaggio di macchinari agricoli. Il percorso preferenziale sarà intervallato da delle vasche di infiltrazione e laminazione per meglio mitigare gli effetti dell'aumento del picco di deflusso meteorico.

3.13.1 Sistema di infiltrazione e laminazione nell'area di intervento

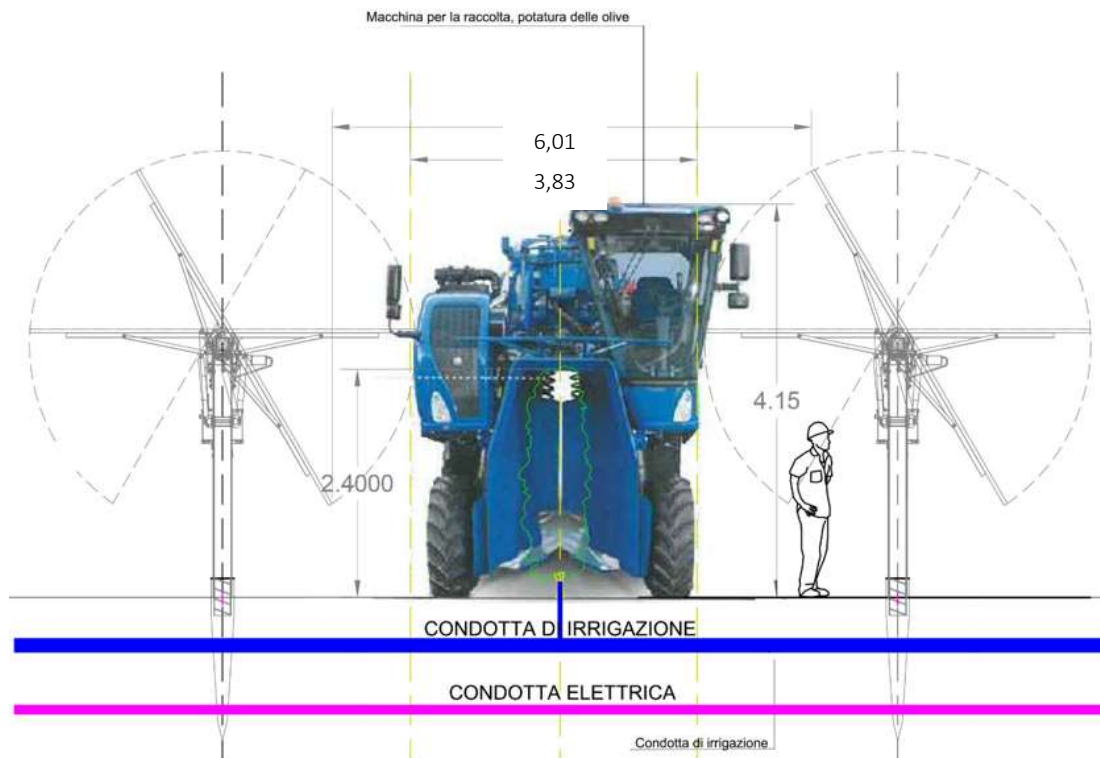
Oltre al sistema di drenaggio superficiale, nell'area di intervento verrà verificata la necessità di un sistema di infiltrazione e laminazione. Una tipologia utilizzabile per l'opera di infiltrazione è quella di "vasca di laminazione e di infiltrazione".

Le opere a verde di questo tipo di vasche prevedranno riuso del terreno in sito e crescita spontanea mantenuta di essenze vegetali.

Di seguito si riportano alcune immagini esemplificative dell'opera in oggetto.



Figura 3-3: Immagini esemplificative di bacini di infiltrazione.

In fase esecutiva si verificheranno gli esatti valori di permeabilità del substrato e la soggiacenza della falda attraverso i quali sarà possibile dimensionare correttamente le opere idrauliche sin qui descritte.

4. TERRE E ROCCE DA SCAVO

Per le terre e rocce da scavo si prevede di massimizzare il riutilizzo internamente alle aree di progetto e smaltire presso discariche autorizzate o mandare a recupero.

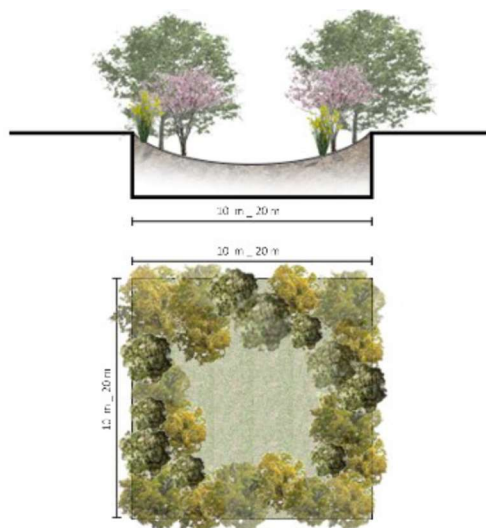
Sarà onere dell'impresa appaltatrice dei lavori provvedere alla gestione di tali materie nonché alle necessarie comunicazioni agli enti preposti al controllo, così come previste dalla norma medesima.

4.1 SCAVI E RIPORTI

Il materiale scavato proveniente dalla realizzazione delle opere in progetto sarà depositato temporaneamente all'interno dell'area di cantiere per essere successivamente utilizzato. Durante l'esecuzione dei lavori non saranno previste tecnologie di scavo con impiego di prodotti tali da contaminare rocce e terre.

Nelle porzioni di impianto, in cui l'andamento superficiale del terreno non risulta ottimale all'installazione delle strutture tracker, verranno effettuati degli interventi di livellamento del terreno. Tali interventi comporteranno una ottimizzazione del piano campagna su cui installare le strutture.

Al fine di limitare la diffusione di polveri in fase di cantiere, in relazione a ciascuna attività di progetto, scavi o demolizioni, dovranno essere adottate le seguenti misure di mitigazioni:

- movimentazione del materiale da altezze minime e con bassa velocità;
- bagnatura ad umidificazione del materiale movimentato e delle piste di cantiere;
- copertura o schermatura dei cumuli;
- riduzione del tempo di esposizione delle aree di scavo all'erosione del vento;
- privilegio nell'uso di macchine gommate al posto di cingolate e di potenza commisurata all'intervento.

Di seguito una tabella riassuntiva dei calcoli di progetto, su sterri e riporti sulle aree interessate all'installazione dell'impianto:

Tabella 4.1: Scavi e Riporti

AREA	Volume sterro (mc)	Volume riporto (mc)	Bilancio sterri riporti (mc)	Gestione
Scotico superficiale (10cm) *	52110	0	52110	recupero in sito
Viabilità campo FV*	7103	5683	1421	recupero in sito
Fondazioni Cabine di campo PS (n.10)	73	0	73	recupero in sito
Fondazione Cabina Ufficio (n.4)	49	0	49	recupero in sito
Fondazione Cabina Magazzino (n.4)	93	0	93	recupero in sito
Fondazione Cabina di Smistamento	46	0	46	recupero in sito
Plinti di fondazione recinzione	328	0	328	recupero in sito
Fondazione cancelli di accesso	17	0	17	recupero in sito
Posa cavi all'interno del sito *	6104	4273	1831	recupero in sito
Posa connessione RTN*	8672	0	8672	recupero in sito
Rinfranchi e livellamenti	0	12529	-12529	recupero in sito
Totale	22.484	22.484	0	

* riempimento parziale con materiale da scavo

Dal calcolo dei riporti sono esclusi i materiali di approvvigionamento, il bilancio sterri-riporti indica che tutto il materiale potrà essere riutilizzato per rinfranchi e livellamenti nell'area cantiere.



4.2 RACCOMANDAZIONI GENERALI SULLA GESTIONE SCAVI E RIPORTI

In fase di progettazione esecutiva o comunque prima dell'inizio dei lavori il proponente:

- effettuerà il campionamento dei terreni, nell'area interessata dai lavori, per la loro caratterizzazione al fine di accertarne la non contaminazione ai fini dell'utilizzo allo stato naturale, in conformità con quanto sopra pianificato;
- redigerà, accertata l'idoneità delle terre e rocce da scavo all'utilizzo ai sensi e per gli effetti dell'articolo 185, comma 1, lettera c), del decreto legislativo 3 aprile 2006, n. 152, un apposito progetto contenente le:
 - le volumetrie definitive di scavo delle terre e rocce;
 - la quantità delle terre e rocce da riutilizzare;
 - la collocazione e durata dei depositi delle terre e rocce da scavo;
 - la collocazione definitiva delle terre e rocce da scavo.

Gli esiti delle attività così eseguite saranno poi sottoposti all'autorità competente e all'Agenzia di protezione ambientale territorialmente competente, prima dell'avvio dei lavori.

Se prima dell'inizio dei lavori non si provvederà all'accertamento dell'idoneità del materiale scavato all'utilizzo ai sensi dell'articolo 185, comma 1, lettera c), le terre e rocce saranno gestite come rifiuti ai sensi della Parte IV del decreto legislativo 3 aprile 2006, n. 152.

Per l'esecuzione della caratterizzazione ambientale delle terre e rocce da scavo si farà riferimento a quanto indicato dal DPR 120/2017 ed in particolar modo agli allegati 2 e 4 del DPR.

Secondo quanto previsto nell'allegato 2 al DPR 120/2017, "la densità dei punti di indagine nonché la loro ubicazione dovrà basarsi su un modello concettuale preliminare delle aree (campionamento ragionato) o sulla base di considerazioni di tipo statistico (campionamento sistematico su griglia o casuale). Nel caso in cui si proceda con una disposizione a griglia, il lato di ogni maglia potrà variare da 10 a 100 m a seconda del tipo e delle dimensioni del sito oggetto dello scavo".

Lo stesso allegato prevede che:

- Il numero di punti d'indagine non sarà mai inferiore a tre e, in base alle dimensioni dell'area d'intervento, dovrà essere aumentato secondo il criterio esemplificativo di riportato nella Tabella seguente;

DIMENSIONE DELL'AREA	PUNTI DI PRELIEVO
Inferiore a 2.500 mq	Minimo 3
Tra 2.500 e 10.000 mq	3 + 1 ogni 2.500 mq quadri
Oltre i 10.000 mq	7 + 1 ogni 5.000 mq eccedenti

- Nel caso di opere infrastrutturali lineari, il campionamento andrà effettuato almeno ogni 500 metri lineari di tracciato.

La profondità d'indagine è determinata in base alle profondità previste dagli scavi. I campioni da sottoporre ad analisi chimico-fisiche dovranno essere come minimo:

- Campione 1: da 0 a 1 metri dal piano campagna;
- Campione 2: nella zona di fondo scavo;
- Campione 3: nella zona intermedia tra i due.

Per scavi superficiali, di profondità inferiore a 2m, i campioni da sottoporre ad analisi chimico-fisiche possono essere almeno due: uno per ciascun metro di profondità.

Secondo quanto previsto nell'allegato 4 al DPR 120/2017, i campioni da portare in laboratorio o da destinare ad analisi in campo, ricavati da scavi specifici con il metodo della quartatura o dalle carote di

risulta dai sondaggi geologici, saranno privi della frazione maggiore di 2 cm (da scartare in campo) e le determinazioni analitiche in laboratorio saranno condotte sull'aliquota di granulometria inferiore a 2 mm. La concentrazione del campione sarà determinata riferendosi alla totalità dei materiali secchi, comprensiva anche dello scheletro campionato (frazione compresa tra 2 cm e 2 mm). Qualora si dovesse avere evidenza di una contaminazione antropica anche del sopravaglio le determinazioni analitiche saranno condotte sull'intero campione, compresa la frazione granulometrica superiore ai 2 cm, e la concentrazione sarà riferita allo stesso.

Data la caratteristica dei siti, destinati da tempo alle attività agricole, il set analitico da considerare sarà quello minimale riportato nella Tabella sottostante, fermo restando che la lista delle sostanze da ricercare potrà essere modificata ed estesa in considerazione di evidenze eventualmente rilevabili in fase di progettazione esecutiva.

Tabella 4.2: Protocollo analitico per le determinazioni in laboratorio

PARAMETRI
METALLI: Arsenico, Cadmio, Cobalto, Cromo totale, Cromo VI, Mercurio, Nichel, Piombo, Rame, Zinco
Idrocarburi C>12
IPA
BTEX
Amianto

Nei casi in cui le terre e rocce da scavo rilevino materiali di riporto, come definiti dall'art. 3, comma 1 del D.L. 25/01/2012, nr.2, oltre all'esecuzione delle analisi sul tal quale, secondo il protocollo analitico riportato nella tabella precedente, si procederà con il test di cessione, come descritto nel successivo paragrafo.

4.3 MATERIALE DI SCAVO CON TERRENO DI RIPORTO

L'articolo 3 del dl 25 gennaio 2012, n. 2 convertito con legge 24 marzo 2012, n. 28 fornisce l'interpretazione autentica dell'articolo 185 del decreto legislativo n.152 del 2006 in merito ai riferimenti al "suolo" contenuti ai commi 1, lettere b) e c), e 4. In particolare il termine "suolo" si interpreta come riferito anche alle matrici materiali di riporto di cui all'allegato 2 alla parte IV del medesimo decreto legislativo, costituite da una miscela eterogenea di materiale di origine antropica, quali residui e scarti di produzione e di consumo, e di terreno, che compone un orizzonte stratigrafico specifico rispetto alle caratteristiche geologiche e stratigrafiche naturali del terreno in un determinato sito e utilizzate per la realizzazione di riempimenti, di rilevati e di rinterri.

Inoltre, ai fini dell'applicazione dell'articolo 185, comma 1, lettere b) e c), del decreto legislativo n. 152 del 2006, le matrici materiali di riporto devono essere sottoposte a test di cessione effettuato sui materiali granulari ai sensi dell'articolo 9 del decreto del Ministro dell'ambiente 5 febbraio 1998, ai fini delle metodiche da utilizzare per escludere rischi di contaminazione delle acque sotterranee e, ove conformi ai limiti del test di cessione, devono rispettare quanto previsto dalla legislazione vigente in materia di bonifica dei siti contaminati.

L'art. 2 comma 1, lett. b) del DPR 120/2017, definisce come suolo lo strato più superficiale della crosta terrestre situato tra il substrato roccioso e la superficie, comprendendo le matrici materiali di riporto come definite dall'articolo 3, comma 1, del decreto-legge 25 gennaio 2012, n. 2, convertito, con modificazioni, dalla legge 24 marzo 2012, n. 28.

L'art. 4 del citato DPR 120/2017 che individua, invece, i criteri per considerare le terre e rocce da scavo come sottoprodotti, prevede al comma 3 che nei casi in cui le terre e rocce da scavo contengano materiali di riporto, la componente di materiali di origine antropica frammisti ai materiali di origine naturale non può superare la quantità massima del 20% in peso, da quantificarsi secondo la metodologia.

Oltre al rispetto dei requisiti di qualità ambientale di cui all'art. 4 comma 2, lettera d), le matrici materiali di riporto devono essere sottoposte al test di cessione, secondo le metodiche di cui al decreto del Ministro dell'ambiente del 5 febbraio 1998, per i parametri pertinenti, ad esclusione del parametro amianto, al fine di accertare il rispetto delle concentrazioni soglia di contaminazione con la tabella in Allegato 3, o, comunque, dei valori di fondo naturale stabiliti per il sito e approvati dagli enti di controllo.

Tabella 4.3: Protocollo analitico per le determinazioni in laboratorio del test di cessione

Parametri	Unità di misura	Concentrazioni limite
Nitrati	Mg/1 NO ₃	50
Fluoruri	Mg/1 F	1,5
Solfati	Mg/1 SO ₄	250
Cloruri	Mg/1 C ₁	100
Cianuri	µg/1 Cn	50
Bario	Mg/1 Ba	1
Rame	Mg/1 Cu	0.05
Zinco	Mg/1 Zn	3
Berillio	µg/1 Be	10
Cobalto	µg/1 Co	250
Nichel	µg/1 Ni	10
Vanadio	µg/1 V	250
Arsenico	µg/1 As	50
Cadmio	µg/1 Cd	5
Cromo totale	µg/1 Cr	50
Piombo	µg/1 Pb	50
Selenio	µg/1 Se	10
Mercurio	µg/1 Hg	1
Amianto	Mg/1	30
COD	Mg/l	30
PH		5,5 <>12,0

4.4 PROPOSTA PIANO DI CAMPIONAMENTO PER LA CARATTERIZZAZIONE DELLE TERRE E ROCCE DA SCAVO

L'opera in progetto può essere considerata di tipo misto: le fondazioni si considerano ai fini del calcolo dei campioni da prelevare come opere aeree, mentre la viabilità di accesso e la rete di cavidotti interrati in media tensione si considerano opere a sviluppo prevalentemente lineare.

Pertanto, ai fini della caratterizzazione ambientale si propone in via preliminare il seguente piano di campionamento:

- In corrispondenza delle opere di fondazione delle cabine ufficio e dei magazzini e delle cabine elettriche di campo, dato il carattere puntuale e la modesta dimensione dell'opera, verrà prelevato un solo campione a fondo scavo, ad una profondità di circa 30-40 cm da p.c. in un punto baricentrico dell'impronta della platea.
- In corrispondenza delle opere di fondazione delle cabine elettriche di smistamento, verranno prelevati due campioni a circa 30 cm da p.c. e a fondo scavo, in un punto baricentrico dell'impronta delle platee.
- In corrispondenza della viabilità di nuova realizzazione la campagna di caratterizzazione, dato il carattere di linearità delle opere, sarà strutturata in modo che i punti di prelievo siano distanti tra loro circa 500 m. Per ogni punto verrà prelevato un solo campione a fondo scavo.
- In corrispondenza dei cavidotti, la campagna di caratterizzazione, dato il carattere di linearità delle opere, sarà strutturata in modo che i punti di prelievo siano distanti tra loro circa 500 m. Per ogni punto verranno prelevati due campioni alle seguenti profondità dal piano campagna: 30 cm e a fondo scavo.

Nella seguente tabella si riassume il numero di campionature da eseguire suddiviso per opera.

Opera di progetto	Tipo di opera	Area/lunghezza (mq/m)	n. punti campionamenti	N° e Profondità campioni [m da p.c.] per punto	N. campioni
					TOTALI
Fondazione cabine di campo (n.10)	Areale	73	1	1 @ (fondo scavo)	10
Fondazione cabina di smistamento (n.1)	Areale	46	1	1 @ (0,3 - fondo scavo)	1
Fondazione ufficio/magazzino (n.8)	Areale	49+93	1	1 @ (fondo scavo)	8
Viabilità interna	Lineare	7103	1	1 @ (fondo scavo)	18
Cavidotti MT	Lineare	6104	6	2 @ (0,3 - fondo scavo)	12
Connessione RTN*	Lineare	8672	8	2 @ (0,3 - fondo scavo)	16

Sono quindi previsti 65 campioni di terreno, i risultati analiti andranno confrontati con le concentrazioni soglia di cui alla colonna A o B Tabella 1, Allegato 5 del D.l.g.s 152/2006.

Si precisa che l'ubicazione e il numero esatto dei punti di indagine saranno ridefiniti nella successiva fase esecutiva di progetto, prima dell'avvio delle attività, a seguito di sopralluoghi in campo effettuati per accertarne l'effettiva fattibilità delle operazioni, tenendo conto della presenza di eventuali possibili sottoservizi e/o restrizioni dovute a fattori logistici e/o disposizioni delle autorità competenti.

Più specificatamente, il cavidotto di connessione alla RTN in progetto, per larga misura ricadrà in strade pubbliche; pertanto, il presente protocollo di campionamento dovrà essere rivalutato dagli enti competenti e proprietari.

A titolo esemplificativo, in fase realizzativa si potrebbe prevedere, in accordo con gli enti competenti, l'apertura di più cantieri temporanei all'interno di proprietà pubblica (aree e strade comunali, provinciali ecc.), in modo da produrre volumi di terre e rocce da scavo ampiamente inferiori a 6000 mc gestibili all'interno del "Capo III - Terre e rocce da scavo prodotte in cantieri di piccole dimensioni" del DPR 120/2017.



5. PIANO DI GESTIONE DEI MATERIALI DA SCAVO

5.1 RIUTILIZZO INTERNO AL SITO

Allo stato attuale si prevede che i materiali di scavo e scotico prodotti dalle lavorazioni verranno riutilizzati all'interno del medesimo sito di produzione.

Questi materiali, prima del loro riutilizzo in sito potranno subire uno o più dei trattamenti previsti nell'Allegato 3 "Normale pratica industriale - Articolo 2, comma 1, lettera o" del D.P.R. 120/2017, finalizzati al miglioramento delle loro caratteristiche merceologiche e per renderne l'utilizzo maggiormente produttivo e tecnicamente più efficace. Tali operazioni potranno prevedere:

- la selezione granulometrica delle terre e rocce da scavo, con l'eventuale eliminazione degli elementi/materiali antropici;
- la riduzione volumetrica mediante macinazione;
- la stesa al suolo per consentire l'asciugatura e la maturazione delle terre e rocce da scavo al fine di conferire alle stesse migliori caratteristiche di movimentazione, l'umidità ottimale e favorire l'eventuale biodegradazione naturale degli additivi utilizzati per consentire le operazioni di scavo.

Il riutilizzo all'interno del medesimo sito potrà avvenire secondo uno dei seguenti regimi normativi:

- Riutilizzo allo stato naturale, ai sensi dell'art. 185, comma 1, lettera c) del D.lgs. 152/06 e dell'art. 24 del D.P.R. 120/2017,
- riutilizzo come sottoprodotto, dopo operazione di normale pratica industriale, ai sensi del Titolo II del D.P.R. 120/2017.

5.2 DEPOSITI INTERMEDI

Le terre e rocce da scavo che si intendono avviare al riutilizzo interno saranno stoccate in un'area di deposito intermedio.

Di seguito si riportano i requisiti di gestione del sito di deposito intermedio individuati dall'art. 5 del D.P.R. 120/2017:

- a) "il sito rientra nella medesima classe di destinazione d'uso urbanistica del sito di produzione, nel caso di sito di produzione i cui valori di soglia di contaminazione rientrano nei valori di cui alla colonna B (...) del D.Lgs. 152/2006, oppure in tutte le classi di destinazione urbanistiche, nel caso in cui il sito di produzione rientri nei valori di cui alla colonna A (...) del medesimo decreto legislativo";*
- b) "l'ubicazione e la durata del deposito sono indicate nel piano di utilizzo o nella dichiarazione di cui all'articolo 21";*
- c) "la durata del deposito non può superare il termine di validità del piano di utilizzo o della dichiarazione di cui all'articolo 21";*
- d) "(...) è fisicamente separato e gestito in modo autonomo anche rispetto ad altri depositi di terre e rocce da scavo oggetto di differenti piani di utilizzo o dichiarazione di cui all'articolo 21, e a eventuali rifiuti presenti nel sito in deposito temporaneo";*
- e) "(...) è conforme alle previsioni del piano di utilizzo o della dichiarazione di cui all'articolo 21 e s'identifica tramite segnaletica posizionata in modo visibile, nella quale sono riportate le informazioni relative al sito di produzione, alle quantità del materiale depositato, nonché i dati amministrativi (...)"*.

Tali depositi saranno fisicamente separati da altre tipologie di depositi eventualmente presenti nel sito, e saranno gestiti in maniera autonoma. I depositi intermedi stoccheranno solamente materiali da scavo aventi le medesime caratteristiche analitiche rispetto alla Col. A e alla Col. B. del D.Lgs. 152/2006.

Ogni deposito sarà delimitato e al suo ingresso sarà posto un cartello riportante la denominazione univoca del deposito e la tipologia di materiale da scavo stoccato (conforme Col. A o B del D.Lgs.



152/2006) e sarà dotato di telo in materiale polimerico posizionato su tutta la superficie del deposito stesso.

I materiali sia in ingresso sia in uscita da un deposito temporaneo saranno tracciati secondo le modalità che saranno stabilite.

Le aree per il deposito intermedio saranno identificate all'interno del Piano di Utilizzo, in funzione dello sviluppo e dell'attuazione del progetto.

5.3 CONFERIMENTO A SITI DI RECUPERO/SMALTIMENTO

I quantitativi di terre e rocce eccedenti le previsioni di riutilizzo saranno gestiti ai sensi della parte IV del D.Lgs. 152/06.

I materiali da scavo da inviare a recupero/smaltimento in impianti esterni saranno scavati e trasportati direttamente presso i siti di conferimento, in base ai risultati delle verifiche di recuperabilità ai sensi del D.M. 05/02/1998 e s.m.i e di ammissibilità in discarica ai sensi del D.lgs. 36/2003, come modificato dal D.lgs. 121/2020, che saranno eseguite su questi materiali prima della loro rimozione.

Alla luce delle considerazioni di cui ai precedenti capitoli, si esclude la presenza di materiali classificabili come rifiuti pericolosi secondo il D.Lgs 3 Aprile 2006 n. 152 e s.m.i, si prevede la produzione dei materiali sotto riportati:

MATERIALE
1. prodotti di demolizione delle opere murarie dei salti esistenti e delle lastre di rivestimento
2. materiale vegetale proveniente dal decespugliamento delle aree di lavoro
3. rifiuti indifferenziati abbandonati nell'area di lavoro
4. Materiale di risulta realizzazione pali trivellati
5. Materiale di risulta posa cavi e condotte con tecnica NO-DIG

Prima dell'inizio della rimozione di questi materiali saranno comunicati agli Enti preposti i nomi delle ditte di autotrasporto.

I rifiuti classificati saranno caricati sugli automezzi direttamente presso l'area di stoccaggio per il trasporto al sito di smaltimento e/o recupero finale.

5.4 PROPRIETÀ DEI MATERIALI DI RECUPERO E SCAVO

I materiali provenienti da escavazioni o demolizioni resteranno in proprietà della stazione appaltante, e per essi il Direttore dei lavori potrà ordinare all'Appaltatore la cernita, l'accatastamento, lo smaltimento o la conservazione in aree idonee del cantiere, intendendosi di ciò compensato con i prezzi degli scavi e delle demolizioni relative.

Tali materiali potranno essere reimpiegati dall'Appaltatore nelle opere da realizzarsi solo su ordine del Direttore dei Lavori, e dopo averne pattuito il prezzo, eventualmente da detrarre dal prezzo della corrispondente categoria.