



**REGIONE SARDEGNA  
COMUNE DI CODRONGIANOS**  
Provincia Di Sassari



Titolo del Progetto

**PROGETTO DEFINITIVO**

PROGETTO PER LA REALIZZAZIONE DI UN IMPIANTO AGRO FOTOVOLTAICO  
DENOMINATO "GREEN AND BLUE PIANU ORRIOS" POTENZA DI 30 MW  
IN LOCALITÀ "PIANU ORRIOS" NEL COMUNE DI CODRONGIANOS

Identificativo Documento

**REL\_A\_RG**

ID Progetto	GBPO	Tipologia	R	Formato	A4	Disciplina	AMB
-------------	------	-----------	---	---------	----	------------	-----

Titolo

**RELAZIONE GENERALE**

FILE: REL\_A\_RG.pdf

IL PROGETTISTA

Arch. Andrea Casula



GRUPPO DI PROGETTAZIONE

Arch. Andrea Casula  
Geom. Fernando Porcu  
Dott. in Arch. J. Alessia Manunza  
Geom. Vanessa Porcu  
Dott. Agronomo Giuseppe Vacca  
Archeologo Marco Cabras  
Geol. Marta Camba  
Ing. Antonio Dedoni

COMMITTENTE

**SF GRID PARITY II SRL**

Rev.	Data Revisione	Descrizione Revisione	Redatto	Controllato	Approvato
Rev.	Dicembre 2023	Prima Emissione	Blue Island Energy	SF Grid Parity II Srl	SF Grid Parity II Srl

PROCEDURA

Valutazione di Impatto Ambientale ai sensi dell'art.23 del D.Lgs.152/2006

BLUE ISLAND ENERGY SAS  
Via S.Mele, N 12 - 09170 Oristano  
tel&fax(+39) 0783 211692-3932619836  
email: blueislandsas@gmail.com

NOTA LEGALE: Il presente documento non può tassativamente essere diffuso o copiato su qualsiasi formato e tramite qualsiasi mezzo senza preventiva autorizzazione formale da parte di Blue Island Energy SaS



**Provincia di Sassari**

# **COMUNE DI CODRONGIANOS**

*PROGETTO PER LA REALIZZAZIONE DI UN IMPIANTO*

*AGRO-FOTOVOLTAICO*

*DENOMINATO "GREEN AND BLUE PIANU ORRIOS"*

*DELLA POTENZA DI **30 MW***

*IN LOCALITÀ "PIANU ORRIOS" NEL COMUNE DI CODRONGIANOS*

## **RELAZIONE GENERALE**

## INDICE

1	PREMESSA .....	5
2	SOCIETA' PROPONENTE .....	7
3	MOTIVAZIONI DELL'OPERA.....	8
4	ASPETTI AUTORIZZATIVI RIFERITI ALLA TIPOLOGIA DI INTERVENTO .....	12
5	ANALISI COERENZA ALLA PIANIFICAZIONE E PROGRAMMAZIONE TERRITORIALE .....	13
6	IL PIANO ENERGETICO AMBIENTALE REGIONALE - P.E.A.R.....	21
6.1	RELAZIONI CON IL PROGETTO .....	23
7	NORME SPECIFICHE DI INTERESSE REGIONALE.....	23
8	AUTORIZZAZIONE UNICA .....	25
9	INQUADRAMENTO DEL PROGETTO IN RELAZIONE AGLI STRUMENTI DI PIANIFICAZIONE TERRITORIALE ED AI VINCOLI AMBIENTALI. ....	27
10	INQUADRAMENTO CATASTALE .....	29
11	PIANIFICAZIONE URBANISTICA VIGENTE .....	32
12	PUC COMUNE DI CODRONGIANOS.....	33
<input type="checkbox"/>	RESIDENZE IN ZONE AGRICOLE .....	34
<input type="checkbox"/>	COMPUTO DEI VOLUMI.....	35
<input type="checkbox"/>	ALTEZZE MASSIME.....	37
<input type="checkbox"/>	FASCE D'ATTENZIONE .....	37
<input type="checkbox"/>	AMBITI D'INTERVENTO DELLA COMMISSIONE EDILIZIA .....	38
<input type="checkbox"/>	ATTIVITÀ DI CAVA .....	38
<input type="checkbox"/>	INSEDIAMENTI AGROINDUSTRIALI .....	38
<input type="checkbox"/>	SMALTIMENTO DEI REFLUI.....	39
<input type="checkbox"/>	AGRITURISMO .....	39
<input type="checkbox"/>	ART. 14 - ZONE G - ATTREZZATURE DI INTERESSE GENERALEE' DIVISA IN SEI SOTTOZONE: DA G2 A G8 .....	40
<input type="checkbox"/>	ART. 15 - ZONE H - SALVAGUARDIA PAESAGGISTICA E CIMITERIALE .....	41
13	PIANO PAESAGGISTICO REGIONALE – PPR.....	42
14	ANALISI DELLO STATO ATTUALE E V.I.A. ....	49
15	USO ATTUALE DEL TERRITORIO .....	50

16	CARATTERISTICHE FISICHE DELL'AREA (TOPOGRAFIA, GEOLOGIA, IDROLOGIA).....	51
17	QUALITÀ DELLE RISORSE NATURALI DELL'AREA .....	52
18	ANALISI AMBITO PAESAGGISTICO .....	55
19	CARATTERI DESCRITTIVI E PROCESSI TERRITORIALI RILEVANTI.....	57
20	COMPATIBILITÀ CON LO STRUMENTO URBANISTICO REGIONALE.....	58
21	COMPATIBILITÀ CON LA NORMATIVA NAZIONALE E EUROPEA .....	59
22	ASPETTI PAESAGGISTICI .....	59
23	CARATTERI CLIMATOLOGICI .....	60
24	TEMPERATURE .....	61
25	PRECIPITAZIONI.....	63
26	BILANCI IDRICI .....	67
27	CLASSIFICAZIONI CLIMATICHE .....	73
28	CARATTERI ANEMOMETRICI.....	73
29	INQUADRAMENTO GEOLOGICO .....	77
30	INQUADRAMENTO GEOLOGICO LOCALE .....	80
30.1	LITOLOGIA E STRATIGRAFICA DELL'AREA DI PROGETTO .....	84
30.2	TETTONICA E CARATTERI GEOSTRUTTURALI .....	90
30.3	GEOMORFOLOGIA DELL'AREA SIGNIFICATIVA AL PROGETTO .....	91
31	INQUADRAMENTO IDROGEOLOGICO .....	93
32	ANALISI VINCOLI VIGENTI .....	95
32.1	PAI – PIANO DI ASSETTO IDROGEOLOGICO .....	95
32.2	PGRA – PIANO DI GESTIONE DEL RISCHIO ALLUVIONI .....	97
32.3	PSFF – PIANO STRALCIO DELLE FASCE FLUVIALI .....	98
32.4	ART.30 TER DELLE NTA PAI.....	99
33	CARATTERISTICHE DEL PROGETTO .....	101
34	DESCRIZIONE DELL'INTERVENTO PROGETTUALE .....	101
35	DESCRIZIONE DELLE CARATTERISTICHE DELLA FONTE RINNOVABILE UTILIZZATA.....	116
A.	ANALISI DELLA PRODUCIBILITÀ ATTESA.....	116
B.	CRITERIO DI VERIFICA ELETTRICA.....	117
C.	TENSIONE MASSIMA .....	117
D.	TENSIONE MASSIMA MODULO.....	117
E.	CORRENTE MASSIMA.....	117

F. DIMENSIONAMENTO .....	117
G. IRRADIAZIONE GIORNALIERA MEDIA MENSILE SUL PIANO ORIZZONTALE .....	117
<b>36 FATTORI MORFOLOGICI E AMBIENTALI .....</b>	<b>119</b>
<b>37 DETTAGLI IMPIANTO .....</b>	<b>120</b>
<b>38 CARATTERISTICHE TECNICHE .....</b>	<b>125</b>
<b>39 CARATTERISTICHE PRINCIPALI .....</b>	<b>127</b>
<b>40 DURATA E TRATTAMENTO PROTETTIVO DEI COMPONENTI IN ACCIAIO .....</b>	<b>130</b>
<b>41 ADJUSTMENT AND ERROR RECOVERY .....</b>	<b>131</b>
<b>42 SCHEDA DI CONTROLLO AUTO-CONFIGURANTE.....</b>	<b>132</b>
<b>43 GESTIONE ATTUATORE LINEARE .....</b>	<b>134</b>
<b>44 TABELLA TEMPI ASSEMBLAGGIO STIMATA DEL TRACKER.....</b>	<b>135</b>
<b>47 COLLEGAMENTI.....</b>	<b>142</b>
<b>48 MESSA A TERRA .....</b>	<b>143</b>
<b>49 SISTEMA DI MONITORAGGIO .....</b>	<b>143</b>
<b>50 SISTEMA DI SICUREZZA.....</b>	<b>144</b>
<b>51 SISTEMI ANTINCENDIO .....</b>	<b>144</b>
<b>52 VIABILITÀ E OPERE ACCESSORIE.....</b>	<b>144</b>
<b>53 ORGANIZZAZIONE DEL CANTIERE.....</b>	<b>145</b>
<b>54 MANUTENZIONE DELL'IMPIANTO.....</b>	<b>146</b>
<b>55 MANUTENZIONE OPERE EDILI E STRADALI.....</b>	<b>148</b>
<b>56 MANUTENZIONE ELETTRICA .....</b>	<b>149</b>
<b>57 SCHEDE DI MANUTENZIONE PERIODICA .....</b>	<b>151</b>
<b>58 LINEA CONNESSIONE .....</b>	<b>155</b>
<b>59 TEMPISTICA DI REALIZZAZIONE, MODALITÀ' DI ESECUZIONE LAVORI .....</b>	<b>155</b>
<b>60 RICADUTE SOCIALI E OCCUPAZIONALI .....</b>	<b>155</b>
<b>61 SICUREZZA DELL'IMPIANTO E RISPONDENZA NORMATIVA.....</b>	<b>156</b>
<b>62 DISMISSIONE DELL'IMPIANTO E RIPRISTINO DELLO STATO DEI LUOGHI. ....</b>	<b>157</b>

## 1 PREMESSA

La presente relazione è relativa al progetto di realizzazione di un impianto agro-fotovoltaico denominato **“Green and Blue Pianu Orrios”** di produzione di energia elettrica da fonte fotovoltaica della potenza di **30 MW nel territorio del Comune di Codrongianos(SS), in località “Pianu Orrios”** e delle relative opere connessione ricadenti nei comuni di Codrongianos e Ploaghe (SS).

Il progetto ricade nella zona agricola del PUC del comune di Codrongianos, (superfici meglio identificate più avanti e negli elaborati di progetto), tenendo conto dei recenti indirizzi programmatici a livello nazionale in tema di energia, contenuti nella Strategia Energetica Nazionale (SEN) pubblicata a Novembre 2017, la Società ha ritenuto opportuno proporre un progetto innovativo che consenta di coniugare la produzione di energia elettrica da fonte rinnovabile con l'attività di coltivazione agricola, perseguendo due obiettivi prioritari fissati dalla SEN, ovvero il contenimento del consumo di suolo e la tutela del paesaggio.

I principali concetti estrapolati dalla SEN che hanno ispirato la Società nella definizione del progetto dell'impianto, sono di seguito elencati:

- **...“Per i grandi impianti fotovoltaici, occorre regolamentare la possibilità di realizzare impianti a terra, oggi limitata quando collocati in aree agricole, armonizzandola con gli obiettivi di contenimento dell’uso del suolo”...**
- **...“Sulla base della legislazione attuale, gli impianti fotovoltaici, come peraltro gli altri impianti di produzione elettrica da fonti rinnovabili, possono essere ubicati anche in zone classificate agricole, salvaguardando però tradizioni agroalimentari locali, biodiversità, patrimonio culturale e paesaggio rurale”....**
- **...”Dato il rilievo del fotovoltaico per il raggiungimento degli obiettivi al 2030, e considerato che, in prospettiva, questa tecnologia ha il potenziale per una ancora più ampia diffusione, occorre individuare modalità di installazione coerenti con i parimenti rilevanti obiettivi di riduzione del consumo di suolo”...**
- **...”molte Regioni hanno in corso attività di censimento di terreni incolti e abbandonati, con l’obiettivo, tuttavia, di rilanciarne prioritariamente la valorizzazione agricola (...) Si intende in ogni caso avviare un dialogo con le Regioni per individuare strategie per l’utilizzo oculato del territorio, anche a fini energetici, facendo ricorso ai migliori strumenti di classificazione del territorio stesso (es. land capability classification). Potranno essere così circoscritti e regolati i casi in cui si potrà consentire l’utilizzo di terreni agricoli improduttivi a causa delle caratteristiche specifiche del suolo, ovvero individuare modalità. che consentano la realizzazione degli impianti senza precludere l’uso agricolo dei terreni (ad es: impianti rialzati da terra)” ...**

Pertanto, la Società, anche avvalendosi della consulenza di un dottore agronomo locale, ha sviluppato una soluzione progettuale che è perfettamente in linea con gli obiettivi sopra richiamati, e che consente di:

- ridurre l'occupazione di suolo, avendo previsto moduli ad alta potenza e strutture ad inseguimento monoassiale (inseguitore di rollio). La struttura ad inseguimento, diversamente delle tradizionali strutture fisse, permette di coltivare parte dell'area occupata dai moduli fotovoltaici;
- svolgere l'attività di coltivazione tra le interfile dei moduli fotovoltaici, avvalendosi di mezzi meccanici (essendo lo spazio tra le strutture molto elevato);
- installare una fascia arborea perimetrale (costituita con l'impianto intensivo di piante di olivo (*Olea Europea*), e mirto nella parte inferiore, piante tipiche del paesaggio), facilmente coltivabile con mezzi meccanici ed avente anche una funzione di mitigazione visiva;
- riqualificare pienamente le aree in cui insisterà l'impianto, sia perché le lavorazioni agricole saranno attuate permetteranno ai terreni di riacquisire le piene capacità produttive, sia perché saranno effettuati miglioramenti fondiari importanti (recinzioni, drenaggi, viabilità interna al fondo, sistemazioni idraulico-agrarie);
- ricavare una buona redditività sia dall'attività di produzione di energia che dall'attività di coltivazione agricola.

**In seguito all'inoltro da parte della società proponente a Terna ("il Gestore") di richiesta formale di connessione alla RTN per l'impianto sopra descritto, la Società ha ricevuto, la soluzione tecnica minima generale per la connessione (STMG), Codice Pratica: 202202580 – Comune di Codrongianos (SS) – Preventivo di connessione Richiesta di connessione alla Rete di Trasmissione Nazionale (RTN) per l'impianto di generazione da fonte rinnovabile (fotovoltaica) da 35 MW.**

La soluzione tecnica prevede l'allacciamento alla RTN per il progetto della Società (CP **202202580**), come da Preventivo per la connessione ricevuto prevede che l'impianto in progetto venga collegato in antenna a 36 kV sulla sezione a 36 kV con futuro ampliamento della stazione Elettrica (SE) di Trasformazione 380/220/150 kV della RTN di "Codrongianos".

Il nuovo elettrodotto in antenna a 36 kV per il collegamento della centrale sulla Stazione Elettrica della RTN costituisce impianto di utenza per la connessione, mentre lo stallo arrivo produttore a 36 kV nella suddetta stazione costituisce impianto di rete per la connessione.

A seguito del ricevimento della STMG è stato possibile definire puntualmente le opere progettuali da realizzare, che si possono così sintetizzare:

- 1) Impianto ad inseguimento monoassiale, della potenza complessiva installata di **30 MW**, ubicato in località **“Pianu Orrios”**, nel **Comune di Codrongianos (SS)**;
- 2) N. 1 dorsali di collegamento interrata, per il vettoriamento dell'energia elettrica prodotta dall'impianto alla futura stazione elettrica di trasformazione Terna.
- 3) L'impianto in progetto venga collegato in collegato in antenna a 36 kV sulla sezione a 36 kV con futuro ampliamento della stazione Elettrica (SE) di Trasformazione 380/220/150 kV della RTN di “Codrongianos”.
- 4) I moduli saranno montati su strutture ad inseguimento solare (tracker), in configurazione mono filare, I Tracker saranno collegati in bassa tensione alle cabine inverter (Power Station) una per ogni blocco elettrico in cui è suddiviso lo schema dell'impianto, esse saranno collegate in media tensione alla cabina di concentrazione che a sua volta si collegherà mediante elettrodotto 36 kV alla sottostazione Terna.
- 5) L'intervento a seguito dell'emanazione del D.L. 77/2021, entrato in vigore il 31.05.2021, successivamente convertito, con modificazioni, in legge (L. n. 108 del 29.07.2021), ha introdotto delle modifiche al D.Lgs. n. 152/2006, tra cui, all'art. 31 (Semplificazione per gli impianti di accumulo e fotovoltaici e individuazione delle infrastrutture per il trasporto del G.N.L. in Sardegna), c. 6, la seguente: «All'Allegato II alla Parte seconda del decreto legislativo 3 aprile 2006, n. 152, al paragrafo 2), è aggiunto, in fine, il seguente punto: "- impianti fotovoltaici per la produzione di energia elettrica con potenza complessiva superiore a 10 MW."», che comporta un trasferimento al Ministero della transizione ecologica (M.A.S.E.) della competenza in materia di V.I.A. per gli impianti fotovoltaici con potenza complessiva superiore a 10 MW;
- 6) - il D.L. 92/2021, entrato in vigore il 23.06.2021, all'art. 7, c. 1, ha stabilito, tra l'altro, che «[...] L'articolo 31, comma 6, del decreto-legge 31 maggio 2021, n. 77, che trasferisce alla competenza statale i progetti relativi agli impianti fotovoltaici per la produzione di energia elettrica con potenza complessiva superiore a 10 MW, di cui all'Allegato II alla Parte seconda, paragrafo 2), ultimo punto, del decreto legislativo 3 aprile 2006, n. 152, si applica alle istanze presentate a partire dal 31 luglio 2021»

## 2 SOCIETA' PROPONENTE

La società **SF GRID PARITY II S.R.L.** intende operare nel settore delle energie rinnovabili in generale. In particolare, la società erigerà, acquisterà, costruirà, metterà in opera ed effettuerà la manutenzione di centrali elettriche generanti elettricità da fonti rinnovabili, quali, a titolo



esemplificativo ma non esaustivo, energia solare, fotovoltaica, geotermica ed eolica, e commercializzerà l'elettricità prodotta.

La società, in via non prevalente è del tutto accessoria e strumentale, per il raggiungimento dell'oggetto sociale - e comunque con espressa esclusione di qualsiasi attività svolta nei confronti del pubblico potrà:

- compiere tutte le operazioni commerciali, finanziarie, industriali, mobiliari ed immobiliari ritenute utili dall'organo amministrativo per il conseguimento dell'oggetto sociale, concedere fidejussioni, avalli, cauzioni e garanzie, anche a favore di terzi;
- assumere, in Italia e/o all'estero solo a scopo di stabile investimento e non di collocamento, sia direttamente che indirettamente, partecipazioni in altre società e/o enti, italiane ed estere, aventi oggetto sociale analogo, affine o connesso al proprio, e gestire le partecipazioni medesime.

### **3 MOTIVAZIONI DELL'OPERA**

La società ha valutato positivamente la proposta di un innovativo progetto capace di sposare l'esigenza sempre maggiore di fonti di energia rinnovabile con quella dell'attività agricola, cercando di perseguire due obiettivi fondamentali fissati dalla SEN, quali il contenimento del consumo di suolo e la tutela del paesaggio. La Strategia Energetica Nazionale SEN, è il risultato di un articolato processo che ha coinvolto, sin dalla fase istruttoria, gli organismi pubblici operanti sull'energia, gli operatori delle reti di trasporto di elettricità e gas e qualificati esperti del settore energetico. Nella stessa fase preliminare, sono state svolte due audizioni parlamentari, riunioni con alcuni gruppi parlamentari, con altre Amministrazioni dello Stato e con le Regioni, nel corso delle quali è stata presentata la situazione del settore e il contesto internazionale ed europeo, e si sono delineate ipotesi di obiettivi e misure.

Inoltre, in ottemperanza al DECRETO 10 settembre 2010, Linee guida per l'autorizzazione degli impianti alimentati da fonti rinnovabili. (10A11230) (GU Serie Generale n.219 del 18-09-2010) il comma 7 prevede che gli impianti alimentati da fonti rinnovabili possono essere ubicati anche in zone classificate agricole dai piani urbanistici nel rispetto delle disposizioni in materia di sostegno nel settore agricolo, della valorizzazione delle tradizioni agroalimentari locali, alla tutela della biodiversità e del patrimonio culturale e del paesaggio rurale;

Considerato che:

- la normativa comunitaria di settore fornisce elementi per definire strumenti reali di promozione delle fonti rinnovabili; la strategia energetica nazionale fornirà ulteriori

elementi di contesto di tale politica, con particolare riferimento all'obiettivo di diversificazione delle fonti primarie e di riduzione della dipendenza dall'estero;

- che l'art. 2, comma 167, della legge 24 dicembre 2007, n. 244, come modificato dall'art. 8-bis della legge 27 febbraio 2009, n. 13, di conversione del decreto-legge 30 dicembre 2008, n. 208, prevede la ripartizione tra regioni e province autonome degli obiettivi assegnati allo Stato italiano, da realizzare gradualmente;
- i livelli quantitativi attuali di copertura del fabbisogno con fonti rinnovabili di energia e gli obiettivi prossimi consentono di apprezzare l'incremento quantitativo che l'Italia dovrebbe raggiungere; il sistema statale e quello regionale devono dotarsi, quindi, di strumenti efficaci per la valorizzazione di tale politica ed il raggiungimento di detti obiettivi; da parte statale, il sistema di incentivazione per i nuovi impianti, i potenziamenti ed i rifacimenti è ormai operativo, come pure altri vantaggi a favore di configurazioni efficienti di produzione e consumo;
- **L'obiettivo del progetto è quello di garantire l'espletamento delle attività agricole, unendo ad essa il tema della sostenibilità ambientale, ossia rispondere alla sempre maggiore richiesta di energia rinnovabile. Per coniugare queste due necessità, in sostanza è necessario diminuire l'occupazione di suolo, mediante strutture ad inseguimento monoassiale che a differenza delle tradizionali strutture fisse, consentono di ridurre lo spazio occupato dai moduli fotovoltaici e come precedentemente esposto, continuare a svolgere l'attività di coltivazione tra le interfile dei moduli fotovoltaici. La distanza tra le file delle strutture, infatti è tale da permettere tutte le lavorazioni agrarie a mezzo di comuni trattrici disponibili sul mercato. L'intero lotto interessato all'intervento sarà inoltre circondato da una fascia arborea perimetrale che oltre a garantire un reddito dalla gestione e raccolta dei frutti, fungerà da barriera visiva, svolgendo la funzione di mitigazione visiva. I terreni, contigui tra loro ed interessati al progetto verranno inoltre riqualificati con un piano colturale a maggiore produttività piuttosto che con la migliore sistemazione dello stesso a mezzo di adeguati sistemazioni idrauliche ed agrarie, quali recinzioni, viabilità interna e drenaggi. Il tutto come ben intuibile a vantaggio del miglioramento dell'ambiente e della sostenibilità ambientale.**

- Un importante motivazione è inoltre quella rappresentata dalla possibilità di ottenere una duplice produttività, in quanto oltre al miglioramento del piano di coltura si affiancherà la risorsa e il reddito proveniente dall'energia pulita, rinnovabile quindi a zero emissioni.

In funzione degli ultimi indirizzi programmatici a livello nazionale in tema di energia, indicati nella Strategia Energetica Nazionale (SEN) pubblicata da Novembre 2017, la Proponente ha considerato di fondamentale importanza presentare un progetto che possa garantire di unire l'esigenza di produrre energia pulita con quella dell'attività agricola, perseguendo gli obiettivi prioritari fissati dalla SEN, ossia il contenimento del consumo di suolo e la tutela del paesaggio.

La nascita dell'idea progettuale proposta scaturisce da una sempre maggior presa di coscienza da parte della comunità internazionale circa gli effetti negativi associati alla produzione di energia dai combustibili fossili. Gli effetti negativi hanno interessato gran parte degli ecosistemi terrestri e si sono esplicitati in particolare attraverso una modifica del clima globale, dovuto all'inquinamento dell'atmosfera prodotto dall'emissione di grandi quantità di gas climalteranti generati dall'utilizzo dei combustibili fossili. Questi in una seconda istanza hanno provocato altre conseguenze, non ultima il verificarsi di piogge con una concentrazione di acidità superiore al normale. Queste ed altre considerazioni hanno portato la comunità internazionale a prendere delle iniziative, anche di carattere politico, che ponessero delle condizioni ai futuri sviluppi energetici mondiali al fine di strutturare un sistema energetico maggiormente sostenibile, privilegiando ed incentivando la produzione e l'utilizzazione di fonti energetiche rinnovabili (FER) in un'ottica economicamente e ambientalmente applicabile. Tutti gli sforzi si sono tradotti in una serie di attivi legislativi da parte dell'Unione Europea, tra i quali il Libro Bianco del 1997, il Libro verde del 2000 e la Direttiva sulla produzione di energia da Fonti Rinnovabili. Per il Governo italiano uno dei principali adempimenti è stata l'adesione al Protocollo di Kyoto dove per l'Italia veniva prevista una riduzione nel quadriennio 2008-2012 del 6,5 % delle emissioni di gas serra rispetto al valore del 1990. Attualmente lo sviluppo delle energie rinnovabile vive in Italia un momento strettamente legato all'attività imprenditoriale di settore. Infatti, a seguito della definitiva eliminazione degli incentivi statali gli operatori del mercato elettrico hanno iniziato ad investire su interventi cosiddetti in "greed parity". Per questo motivo si cerca l'ottimizzazione degli investimenti con la condivisione di infrastrutture di connessione anche con altri operatori in modo da poter ridurre i costi di impianto.

In base a quanto riconosciuto dall'Unione Europea l'energia prodotta attraverso il sistema fotovoltaico potrebbe in breve tempo diventare competitiva rispetto alle produzioni convenzionali, tanto da auspicare il raggiungimento dell'obiettivo del 4% entro il 2030 di produzione energetica mondiale tramite questo sistema. È evidente che ogni Regione deve dare il suo contributo, ma non è stata stabilita dallo Stato una ripartizione degli oneri di riduzione delle emissioni di CO2 tra le

Regioni. Anche per questo motivo è di importanza strategica per la Sardegna l'arrivo del metano che produce emissioni intrinsecamente minori.

Tra i principali obiettivi del PEARS, nel rispetto della direttiva dell'UE sulla Valutazione Ambientale Strategica, la Sardegna si propone di contribuire all'attuazione dei programmi di riduzione delle emissioni nocive secondo i Protocolli di Montreal, di Kyoto, di Göteborg, compatibilmente con le esigenze generali di equilibrio socioeconomico e di stabilità del sistema industriale esistente. In particolare, si propone di contribuire alla riduzione delle emissioni nel comparto di generazione elettrica facendo ricorso alle FER ed alle migliori tecnologie per le fonti fossili e tenendo conto della opportunità strategica per l'impatto economico-sociale del ricorso al carbone Sulcis. Onde perseguire il rispetto del Protocollo di Kyoto l'U.E. ha approvato la citata Direttiva 2001/77/CE che prevedeva per l'Italia un "Valore di riferimento per gli obiettivi indicativi nazionali" per il contributo delle Fonti Rinnovabili nella produzione elettrica pari al 22% del consumo interno lordo di energia elettrica all'anno 2010. Il D.lgs. n.387/2003 (attuativo della Direttiva) prevedeva la ripartizione tra le Regioni delle quote di produzione di Energia elettrica da FER, ma ad oggi lo Stato non ha ancora deliberato questa ripartizione. Il contesto normativo della Direttiva in oggetto lascia intendere che questo valore del 22% è da interpretare come valore di riferimento, e che eventuali scostamenti giustificati sono possibili; nel caso della Sardegna esistono obiettive difficoltà strutturali dipendenti da fattori esterni che rendono difficoltoso, alle condizioni attuali, il raggiungimento dell'obiettivo così a breve termine. In Qatar, nel 2012, si arriva al rinnovo del piano di riduzione di emissioni di gas serra: quello che è noto come l'emendamento di Doha rappresenta il nuovo orizzonte ecologista, con termine al 2020. L'obiettivo è quello di ridurre le emissioni di gas serra del 18% rispetto al 1990, ma non è mai entrato in vigore.

A novembre 2015, nel corso della Cop di Parigi, 195 paesi hanno adottato il primo accordo universale e giuridicamente vincolante sul clima mondiale. Limitare l'aumento medio della temperatura mondiale al di sotto di 2°C rispetto ai livelli preindustriali, puntando alla soglia di 1,5 gradi, come obiettivo a lungo termine. La posizione geografica della Sardegna, così come evidenziato dal Piano Energetico Ambientale Regionale, è particolarmente favorevole per lo sviluppo delle energie rinnovabili, in particolare per il livello di insolazione che permette un rendimento ottimale del sistema fotovoltaico. Tra gli obiettivi del Piano si evidenzia inoltre l'indirizzo a minimizzare quanto più possibile le alterazioni ambientali. Il progetto proposto si inserisce in contesto, e in un momento, in cui il settore del fotovoltaico rappresenta una delle principali forme di produzione di energia rinnovabile. Inoltre, la localizzazione del progetto all'interno di un'area a destinazione d'uso prettamente industriale e produttiva, coerentemente con quanto indicato dal PEARS e dalle Linee Guida regionali, nonché dallo stesso PPR, consente la promozione di uno

sviluppo sostenibile delle fonti rinnovabili in Sardegna, garantendo la salvaguardia dell'ambiente e del paesaggio.

#### **4 ASPETTI AUTORIZZATIVI RIFERITI ALLA TIPOLOGIA DI INTERVENTO**

Ai sensi del recentissimo DL 31/05/2021 n. 77 recante "Governance del Piano Nazionale di Rilancio e Resilienza e prime misure di rafforzamento delle strutture amministrative e di accelerazione e snellimento delle procedure", la tipologia di opere in progetto è compresa nell'ALLEGATO I-bis – "Opere, impianti e infrastrutture necessarie al raggiungimento degli obiettivi fissati dal Piano Nazionale Integrato Energia e Clima (PNIEC), predisposto in attuazione del Regolamento (UE) 2018/1999":

**Allegato I \_ Bis** punto 1.2 Nuovi impianti per la produzione di energia e vettori energetici da fonti rinnovabili, residui e rifiuti, nonché ammodernamento, integrali ricostruzioni, riconversione e incremento della capacità esistente, relativamente a:

- a. **1.2.1 Generazione di energia elettrica: impianti idroelettrici**, geotermici, eolici e fotovoltaici (in terraferma e in mare), solari a concentrazione, produzione di energia dal mare e produzione di bioenergia da biomasse solide, bioliquidi, biogas, residui e rifiuti;
- b. Si applicano pertanto tutte le disposizioni stabilite dal DL 77/2021 (artt. da 17 a 32) contenute nella "Parte II \_ Disposizioni di accelerazione e snellimento delle procedure e di rafforzamento della capacità amministrativa" e del "Titolo I \_ Transizione ecologica e velocizzazione del procedimento ambientale e paesaggistico".

Tali strumenti di semplificazione delle procedure amministrative applicabili alle energie da fonti rinnovabili, su cui si argomenterà successivamente, incidono particolarmente in materia di Valutazione di Impatto Ambientale, di Autorizzazione Unica ex art 12 del D.lgs. 387/2003 e sulle modalità di espressione delle competenze del MIC \_ Ministero della Cultura (Con DL n. 22 del 01/03/2021 del Governo Draghi, la competenza sul turismo è stata affidata ad un nuovo Ministero del Turismo: di conseguenza, la denominazione del dicastero è passata da "Ministero dei Beni e delle Attività Culturali e del Turismo" a "Ministero della Cultura").

Il progetto segue l'iter di Autorizzazione Unica, così come disciplinato dall'Art. 12 del D.lvo 387/03 e dal 03 e dalle successive Linee Guida Nazionali di cui al D.M. 10 settembre 2010 (GU n. 219 del 18/09/2010) "Linee guida per il procedimento di cui all'articolo 12 del decreto legislativo 29 dicembre 2003, n. 387 per l'autorizzazione alla costruzione e all'esercizio di impianti di produzione di elettricità da fonti rinnovabili nonché linee guida tecniche per gli impianti stessi". Il progetto è soggetto a Valutazione di Impatto Ambientale di competenza Statale (Art. 7 bis comma 2 del Codice dell'Ambiente), in quanto in relazione alla tipologia di intervento e alla potenza nominale installata risulta ricompreso nell'Allegato II alla Parte Seconda del D.lgs. 152/2006 e ss.mm.ii.e

specificamente al comma 2 - **"impianti fotovoltaici per la produzione di energia elettrica con potenza complessiva superiore a 10 MW."**

L'area di intervento è ubicata al di fuori del perimetro di parchi e aree naturali protette, di aree della Rete Natura 2000 e di aree IBA e ZPS, e di Zone Umide individuate ai sensi della Convenzione di RAMSAR.

Fa parte della documentazione allegata al Progetto e allo Studio di Impatto Ambientale, un apposito Studio Naturalistico che chiarisce le potenziali interferenze indirette delle opere sulle componenti biotiche e abiotiche dei Siti presenti in Area Vasta e in particolare in relazione agli habitat e alle specie prioritarie che caratterizzano le aree naturali prossime al sito di impianto.

## **5 ANALISI COERENZA ALLA PIANIFICAZIONE E PROGRAMMAZIONE TERRITORIALE**

### **5.1 Strumenti di pianificazione di settore a livello comunitario**

Le linee generali dell'attuale strategia energetica dell'Unione Europea sono state delineate nel pacchetto "Unione dell'Energia", che mira a garantire all'Europa ed ai suoi cittadini energia sicura, sostenibile e a prezzi accessibili. Misure specifiche riguardano cinque settori chiave, fra cui sicurezza energetica, efficienza energetica e decarbonizzazione.

Il pacchetto "Unione dell'Energia" è stato pubblicato dalla Commissione il 25 febbraio 2015 e consiste in tre comunicazioni:

- una strategia quadro per l'Unione dell'energia, che specifica gli obiettivi dell'Unione dell'energia e le misure concrete che saranno adottate per realizzarla - COM (2015) 80;
- una comunicazione che illustra la visione dell'UE per il nuovo accordo globale sul clima, tenutosi a Parigi nel dicembre 2015 - COM (2015) 81;
- una comunicazione che descrive le misure necessarie per raggiungere l'obiettivo del 10% di interconnessione elettrica entro il 2020 COM (2015) 82.

Il 16 febbraio 2016, facendo seguito all'adozione da parte dei leader mondiali del nuovo accordo globale e universale tenutosi a Parigi nel 2015 sul cambiamento climatico, la Commissione ha presentato un nuovo pacchetto di misure per la sicurezza energetica, per dotare l'UE degli strumenti per affrontare la transizione energetica globale, al fine di fronteggiare possibili interruzioni dell'approvvigionamento energetico.

L'accordo di Parigi contiene sostanzialmente quattro impegni per i 196 stati che lo hanno sottoscritto:

- mantenere l'aumento di temperatura inferiore ai 2°C e compiere sforzi per mantenerlo entro 1.5°C;

- smettere di incrementare le emissioni di gas serra il prima possibile e raggiungere nella seconda parte del secolo il momento in cui la produzione di nuovi gas serra sarà sufficientemente bassa da essere assorbita naturalmente;
- controllare i progressi compiuti ogni cinque anni, tramite nuove Conferenze;
- versare 100 miliardi di dollari ogni anno ai paesi più poveri per aiutarli a sviluppare fonti di energia meno inquinanti.

Il pacchetto presentato dalla Commissione nel 2015 indica un'ampia gamma di misure per rafforzare la resilienza dell'UE in caso di interruzione delle forniture di gas. Tali misure comprendono una riduzione della domanda di energia, un aumento della produzione di energia in Europa (anche da fonti rinnovabili), l'ulteriore sviluppo di un mercato dell'energia ben funzionante e perfettamente integrato nonché la diversificazione delle fonti energetiche, dei fornitori e delle rotte. Le proposte intendono inoltre migliorare la trasparenza del mercato europeo dell'energia e creare maggiore solidarietà tra gli Stati membri. I contenuti del pacchetto "Unione dell'Energia" sono definiti all'interno delle tre comunicazioni sopra citate.

Il Pacchetto Clima ed Energia 20-20-20, approvato il 17 dicembre 2008 dal Parlamento Europeo, costituisce il quadro di riferimento con il quale l'Unione Europea intende perseguire la propria politica di sviluppo per il 2020, ovvero riducendo del 20%, rispetto al 1990, le emissioni di gas a effetto serra, portando al 20% il risparmio energetico ed aumentando al 20% il consumo di fonti rinnovabili. Il pacchetto comprende, inoltre, provvedimenti sul sistema di scambio di quote di emissione e sui limiti alle emissioni delle automobili.

In dettaglio il Pacchetto 20-20-20 riguarda i seguenti temi:

- Sistema di scambio delle emissioni di gas a effetto serra: il Parlamento ha adottato una Direttiva volta a perfezionare ed estendere il sistema comunitario di scambio delle quote di emissione dei gas a effetto serra, con l'obiettivo di ridurre le emissioni dei gas serra del 21% nel 2020 rispetto al 2005. A tal fine prevede un sistema di aste, a partire dal 2013, per l'acquisto di quote di emissione, i cui introiti andranno a finanziare misure di riduzione delle emissioni e di adattamento al cambiamento climatico;
- Ripartizione degli sforzi per ridurre le emissioni: il Parlamento ha adottato una decisione che mira a ridurre del 10% le emissioni di gas serra prodotte in settori esclusi dal sistema di scambio di quote, come il trasporto stradale e marittimo o l'agricoltura;
- Cattura e stoccaggio geologico del biossido di carbonio: il Parlamento ha adottato una Direttiva che istituisce un quadro giuridico per lo stoccaggio geologico ecosostenibile di biossido di carbonio (CO<sub>2</sub>);

- Accordo sulle energie rinnovabili: il Parlamento ha approvato una Direttiva che stabilisce obiettivi nazionali obbligatori (17% per l'Italia) per garantire che, nel 2020, una media del 20% del consumo di energia dell'UE provenga da fonti rinnovabili;
- Riduzione dell'emissione di CO2 da parte delle auto: il Parlamento ha approvato un Regolamento che fissa il livello medio di emissioni di CO2 delle auto nuove;
- Riduzione dei gas a effetto serra nel ciclo di vita dei combustibili: il Parlamento ha approvato una direttiva che, per ragioni di tutela della salute e dell'ambiente, stabilisce le specifiche tecniche per i carburanti da usare per diverse tipologie di veicoli e che fissa degli obiettivi di riduzione delle emissioni di gas a effetto serra (biossido di carbonio, metano, ossido di diazoto) prodotte durante il ciclo di vita dei combustibili. In particolare, la direttiva fissa un obiettivo di riduzione del 6% delle emissioni di gas serra prodotte durante il ciclo di vita dei combustibili, da conseguire entro fine 2020 ricorrendo, ad esempio, ai biocarburanti. L'obiettivo potrebbe salire fino al 10% mediante l'uso di veicoli elettrici e l'acquisto dei crediti previsti dal protocollo di Kyoto.

## **5.2 Strumenti di pianificazione di settore a livello nazionale**

Con la Legge 9.1.1991 n.° 10 "Norme per l'attuazione del Piano energetico nazionale in materia di uso razionale dell'energia, di risparmio energetico e di sviluppo delle fonti rinnovabili di energia" si è delineata una cornice normativa organica destinata ad accogliere, a livello nazionale, i nascenti orientamenti europei tramite una serie di misure di incentivazione, documenti programmatori e norme; tale strumento normativo ha definito le risorse rinnovabili e assimilabili alle rinnovabili, ha introdotto l'obbligo di realizzare una pianificazione energetica a tutti i livelli amministrativi ed ha previsto una serie di misure rivolte al pubblico ed ai privati per incentivare l'uso di Fonti Energetiche Rinnovabili ed il contenimento dei consumi energetici nel settore civile ed in vari settori produttivi. Alla legge sono seguiti importanti provvedimenti attuativi: ad esempio il CIP 6/92 e quindi il D.lgs. 79/1999, cosiddetto decreto Bersani, emanato in attuazione della Direttiva 96/92/CE. Questo decreto ha introdotto l'obbligo di immettere nella rete elettrica nazionale energia prodotta da impianti alimentati da fonti rinnovabili per una quota pari al 2% dell'energia elettrica da fonti non rinnovabili prodotta o importata nell'anno precedente, eccedente i 100 GWh. L'adempimento all'obbligo può avvenire anche attraverso l'acquisto da terzi dei diritti di produzione da fonti rinnovabili. La produzione di energia elettrica ottenuta da impianti alimentati da fonti rinnovabili, entrati in esercizio in data successiva al 1° aprile 1999 (articolo 4, commi 1, 2 e 6 del D.M. 11/11/99), ha diritto, per i primi otto anni di esercizio, alla certificazione di produzione da fonti rinnovabili, denominata "certificato verde". Il certificato verde, di valore pari a 100 MWh, é emesso dal Gestore della Rete di Trasmissione Nazionale (GRTN) su comunicazione del produttore circa



la produzione dell'anno precedente, o relativamente alla producibilità attesa nell'anno da fonte rinnovabile in corso o nell'anno successivo. I produttori e gli importatori soggetti all'obbligo, entro il 31 marzo di ogni anno, a partire dal 2003, trasmettono l'annullamento al GRTN i certificati verdi relativi all'anno precedente per In osservanza del protocollo di Kyoto, in ambito nazionale sono stati emanati i seguenti ulteriori provvedimenti:

- Deliberazione CIPE n. 126 del 6 agosto 1999 con cui é stato approvato il libro bianco per la valorizzazione energetica delle fonti rinnovabili;
- Legge n. 120 del 01 giugno 2002 "Ratifica ed esecuzione del Protocollo di Kyoto alla Convenzione Quadro delle Nazioni Unite sui cambiamenti climatici, fatto a Kyoto, l'11 dicembre 1997".
- Piano di azione nazionale per la riduzione delle emissioni di gas a effetto serra, approvato con delibera CIPE n. 123 del 19 dicembre 2002 (revisione della Delibera CIPE del 19 novembre 1998).

Il "Libro Bianco" italiano per la "valorizzazione energetica delle fonti rinnovabili" (aprile 1994) afferma che "Il Governo italiano attribuisce alle fonti rinnovabili una rilevanza strategica". Per quanto concerne più nel dettaglio i riferimenti normativi recenti relativi alla produzione di energia da fonte solare fotovoltaica, é possibile sintetizzare la normativa tecnico-amministrativa come nel seguito:

- Decreto Legislativo 29 dicembre 2003, n.º 387 (attuativo della Direttiva 2001/77/CE)
- Decreto del Ministro delle attività produttive 28 luglio 2005. "Criteri per l'incentivazione della produzione di energia elettrica mediante conversione fotovoltaica della fonte solare";
- Decreto del Ministero dello sviluppo Economico 19 febbraio 2007, "Criteri e modalità per energia elettrica mediante conversione fotovoltaica della fonte solare, in attuazione dell'articolo 7 del Decreto Legislativo 29 dicembre 2003, numero 387" Delibere dell'Autorità per l'Energia Elettrica e il Gas (nel seguito AEEG o Autorità) n. 89, 281, 33/08;
- Normativa tecnica inerente alla connessione alla rete in Media Tensione (MT) o Alta Tensione (AT) sviluppata dai distributori (Terna, Enel, ecc.).

Con il Decreto 10 settembre 2010 "Linee guida per l'autorizzazione degli impianti alimentati da fonti rinnovabili" il Ministero dello Sviluppo Economico di concerto con il Ministero dell'Ambiente e della Tutela del Territorio e del Mare e con il Ministero per i Beni e le Attività Culturali, ha emanato le "linee guida per il procedimento di cui all'art. 12 del decreto legislativo 29 dicembre 2003, n.º 387 per l'autorizzazione alla costruzione e all'esercizio di impianti di produzione di elettricità da fonti rinnovabili nonché linee guida tecniche per gli impianti stessi".

Il testo è suddiviso in cinque parti e quattro allegati, di cui:

Parte I: disposizioni generali;

Parte II: Regime giuridico delle autorizzazioni;

Parte III: Procedimento unico. All'art. 13.1 b) V indica la necessità di “analisi delle possibili ricadute sociali, occupazionali ed economiche dell'intervento a livello locale per gli impianti di potenza superiore a 1 MW. Parte IV: Inserimento degli impianti nel paesaggio sul territorio. All'art. 16.1, punto e, si indica come elemento ottimale per la valutazione positiva dei progetti una progettazione legata a specificità dell'area in cui viene realizzato l'intervento con riguardo alla localizzazione in aree agricole, assume rilevanza l'integrazione dell'impianto nel contesto delle tradizioni agroalimentari locali e del paesaggio rurale, sia per quanto attiene alla sua realizzazione che al suo esercizio. Inoltre, al punto g si fa riferimento al coinvolgimento dei cittadini e alla formazione di personale e maestranze future. All'art. 17 invece vengono definite le “aree non idonee”; al comma 1 si indica che le Regioni e le Province autonome devono procedere con l'indicazione delle aree e dei siti non idonei per la realizzazione di specifiche tipologie di impianti. Questo deve essere stabilito attraverso apposita istruttoria previa verifica delle tutele ambientali, paesaggistiche, storico-artistiche, delle tradizioni agroalimentari locali, della biodiversità e del paesaggio rurale. Per conciliare lo sviluppo delle energie rinnovabili e le politiche di tutela ambientale e del paesaggio le Regioni e le Province autonome devono considerare la propria quota assegnata di produzione di FER Parte V: disposizioni transitorie e finali.

Allegato 1: elenco indicativo degli atti di assenso che confluiscono nel procedimento unico

Allegato 2: criteri per l'eventuale fissazione di misure compensative

Allegato 3: criteri per l'individuazione di aree non idonee. In questo allegato si chiarisce le necessità di elaborare, da parte delle Regioni e Province autonome, un elenco di aree e siti non idonei al fine di presentare un quadro di riferimento chiaro per la localizzazione dei progetti.

La definizione delle aree non idonee dovrà tener conto degli strumenti di pianificazione vigenti dovrà seguire alcuni criteri prefissati. Questi esprimono la disciplina dell'individuazione delle aree basandola su “criteri oggettivi legati agli aspetti di tutela”, differenziate in base alle diverse fonti e taglie degli impianti, non impedendo la costruzione di impianti su aree agricole ed evitando definizioni generiche di tutela su porzioni significative di territorio. Altri principi ispiratori della scelta delle aree non idonee dovrà essere l'impatto cumulativo creato dalla presenza di un numero eccessivo di impianti. In generale costituiscono aree non idonee i siti maggiormente sensibili e vulnerabili quali:

- siti UNESCO o all'interno di coni visuali storicizzati anche in località turistiche famose in prossimità di parchi archeologici ed emergenze di particolare interesse in aree naturali protette ai diversi livelli (nazionale, regionale, locale)
- zone designate Ramsar

- aree della Rete Natura 2000 all'interno di IBA
- altre aree importanti per la funzione di connettività ecologica e per la biodiversità, quali i corridoi naturali di spostamento e migrazione; incluse le aree che per la presenza di specie animali e vegetali sono protette secondo Convenzioni internazionali e Direttive Comunitarie.
- Le aree agricole interessate da produzioni agricolo-alimentari paesaggistico culturale e con un'elevata capacità di uso del suolo.
- Aree perimetrale PAI di qualità e pregio.
- Allegato 4: fa riferimento agli impianti eolici e al loro corretto inserimento nel paesaggio e sul territorio.

Successivamente Il Governo ha adottato il D.Lgs. 16 giugno 2017 n. 104, di modifica del Titolo III della Parte II del D.Lgs. 3 aprile 2006, n. 152, pubblicato nella Gazzetta Ufficiale n. 156 del 16.7.2017 ed entrato in vigore il 21 luglio 2017. Tale provvedimento legislativo, ha introdotto delle sostanziali modifiche alla disciplina vigente in materia di VIA, in particolare, ridefinendo i confini tra i procedimenti di VIA di competenza statale e regionale con un forte potenziamento della competenza ministeriale ed introducendo all'art. 27bis il nuovo "provvedimento autorizzatorio unico regionale". Inoltre, lo stesso provvedimento ridefinisce all'art. 19 il procedimento di verifica di assoggettabilità alla VIA, volto ad accertare se un progetto che determini potenziali impatti ambientali significativi e negativi debba essere sottoposto al procedimento di VIA. Le disposizioni introdotte dal D.Lgs. n. 104/2017 sono di immediata applicazione nei confronti dei procedimenti di VIA avviati dal 16 maggio 2017, inoltre, il comma 4 dell'art. 23 D.Lgs. n. 104/2017, riportante "Disposizioni transitorie e finali", assegna alle Regioni ed alle Province autonome di Trento e di Bolzano il termine del 18 novembre 2017 per disciplinare con proprie leggi o regolamenti l'organizzazione e le modalità di esercizio delle funzioni amministrative ad esse attribuite in materia di VIA, nonché l'eventuale conferimento di tali funzioni o di compiti specifici agli altri enti territoriali sub-regionali.

Più recentemente e come sopra riportato a seguito dell'emanazione del D.L. 77/2021, entrato in vigore il 31.05.2021, successivamente convertito, con modificazioni, in legge (L. n. 108 del 29.07.2021), ha introdotto delle modifiche al D.Lgs. n. 152/2006, tra cui, all'art. 31 (Semplificazione per gli impianti di accumulo e fotovoltaici e individuazione delle infrastrutture per il trasporto del G.N.L. in Sardegna), c. 6, la seguente: «All'Allegato II alla Parte seconda del decreto legislativo 3 aprile 2006, n. 152, al paragrafo 2), è aggiunto, in fine, il seguente punto: "- impianti fotovoltaici per la produzione di energia elettrica con potenza complessiva superiore a 10 MW."», che comporta un trasferimento al Ministero della transizione ecologica (Mite) della competenza in materia di V.I.A. per gli impianti fotovoltaici con potenza complessiva superiore a 10 MW;

### **5.3 Strumenti di pianificazione di settore a livello regionale**

**D.G.R. 30/02 del 23 maggio 2008:** la Giunta Regionale elaborato uno studio per le linee guida sui potenziali impatti degli impianti fotovoltaici e per il loro corretto inserimento ambientale, in riferimento all'art. 12, comma 10, del D. Lgs. 387/2003. L'idoneità degli impianti fotovoltaici ricadenti in aree agricole è determinata dall'"autoproduzione energetica": gli impianti possono essere installati in aree di pertinenza di stabilimenti produttivi, nonché di imprese agricole, per i quali integrano e sostituiscono l'approvvigionamento energetico in regime di autoproduzione.

**D.G.R. 59/12 del 29 ottobre 2008:** Vengono confermate come aree idonee quelle compromesse dal punto di vista ambientale o paesaggistico (discariche e cave dismesse ad esempio); si aggiungono le aree industriali, artigianali e produttive in quanto più propriamente predisposte per accogliere impianti industriali. Gli impianti fotovoltaici industriali possono essere installati in:

a. Aree di pertinenza di stabilimenti produttivi, di imprese agricole, di potabilizzatori, di depuratori, di impianti di trattamento, recupero e smaltimento rifiuti, di impianti di sollevamento delle acque o di attività di servizio in genere, per i quali gli impianti integrano o sostituiscono l'approvvigionamento energetico in regime di autoproduzione, così come definito all'art. 2, comma 2, del D. Lgs. 16 marzo 1999 n. 79 e ss.mm.ii.

b. aree industriali o artigianali così come individuate dagli strumenti pianificatori vigenti.

c. aree compromesse dal punto di vista ambientale, costituite esclusivamente da perimetrazioni di discariche controllate di rifiuti in norma con i dettami del D. Lgs. N. 36/03 e da perimetrazioni di aree di cava dismesse, di proprietà pubblica o privata.

Per le categorie d'impianto previste al punto b) è stato fissato un tetto massimo per la potenza installabile, definito in termini di "superficie lorda massima occupabile dell'impianto" e finalizzato alla preservazione della vera funzione delle zone industriali, ossia la creazione di nuove realtà produttive.

**D.G.R. 30/02 del 12 marzo 2010:** "Applicazione della L.R. n. 3 del 2009, art. 6, comma 3, in materia di procedure autorizzative per la realizzazione degli impianti di produzione di energia da fonti rinnovabili. Atto di indirizzo e Linee Guida". Annullata dal TAR con sentenza del 14 gennaio 2011, n. 37, e sostituita dalla Delibera 25/40 "Competenze e procedure per l'autorizzazione di impianti per la produzione di energia elettrica da fonti rinnovabili. Chiarimenti D.G.R. 10/3 del 12 marzo 2010. Riapprovazione Linee Guida".

**D.G.R. 27/16 del 1° giugno 2011:** riferimento normativo per gli impianti di produzione energetica da fonte rinnovabile fotovoltaica. Nelle tabelle di cui all'Allegato B sono riportate le tipologie di aree "non idonee" individuate a seguito della istruttoria effettuata dalla Regione Sardegna, tenuto conto delle indicazioni contenute nell'Allegato 3, lettera f) delle Linee Guida Ministeriali.

Ulteriori contenuti degli Allegati alla Delibera:

- Tipologia di aree particolarmente sensibili e/o vulnerabili alle trasformazioni territoriali o del paesaggio;
- I riferimenti attuativi di ogni specifica area (ad esempio eventuale fonte del dato, provvedimento normativo o riferimento a una specifica categoria delle norme del PPR);
- Il codice identificativo dell'area;
- La descrizione delle incompatibilità riscontrate con gli obiettivi di protezione individuati per le aree medesime.

L'ultima tabella dell'Allegato B si riferisce esattamente alle "aree già degradate da attività antropiche, pregresse o in atto (brownfield), tra cui siti industriali, cave, discariche, siti contaminati" (paragrafo 16, comma 1, lettera d)) delle Linee Guida Ministeriali. Si tratta di superfici che costituiscono aree preferenziali in cui realizzare gli impianti fotovoltaici con moduli ubicati al suolo. L'utilizzo di tali aree per l'installazione dei suddetti impianti, nel rispetto dei criteri rappresentati nella ultima colonna della tabella, diventa il fattore determinante ai fini dell'ottenimento di una valutazione positiva del progetto.

**D.G.R. N. 5/25 del 29.01.2019:** "Linee guida per l'Autorizzazione Unica degli impianti alimentati da fonti rinnovabili, ai sensi dell'articolo 12 del D. Lgs. n. 387/2003 e dell'articolo 5 del D. Lgs. n. 28 /2011. Modifica della Delib. G. R. n. 27/16 del 1° giugno 2011, incremento limite utilizzo territorio industriale".

Con la Delibera:

- si approva l'incremento del limite di utilizzo del territorio industriale per la realizzazione al suolo di impianti fotovoltaici e solari termodinamici nelle aree brownfield definite "industriali, artigianali, di servizio", fino al 20% della superficie totale dell'area;
- si prevede che gli Enti di gestione o comunque territorialmente competenti per tali aree (es. Comune ovvero Consorzio Industriale) dispongano con propri atti, i criteri per le attribuzioni delle superfici disponibili per l'installazione degli impianti;
- si prevede che tali Enti possano disporre con i medesimi atti, eventuali incrementi al limite menzionato al punto 1 fino ad un massimo del 35% della superficie totale dell'area;
- si stabilisce che il parere dei suddetti Enti, rispetto alla conformità circa il rispetto dei suddetti criteri, è vincolante per il rilascio dell'autorizzazione alla realizzazione dell'impianto.

**D.G.R. N. 59/90 del 27.11.2020:** "Individuazione delle aree non idonee all'installazione di impianti alimentati da fonti energetiche rinnovabili.".

Con la Delibera vengono abrogate:

- la DGR 3/17 del 2009;

- la DGR 45/34 del 2012;
- la DGR 40/11 del 2015
- la DGR 28/56 del 26/07/2007
- la DGR 3/25 del 2018 – esclusivamente l'Allegato B

Vengono pertanto individuate in una nuova proposta organica le aree non idonee, ossia soggette a un iter di approvazione complesso per la presenza di vincoli ecc., per l'installazione di impianti energetici da fonti energetiche rinnovabili.

## **6 IL PIANO ENERGETICO AMBIENTALE REGIONALE - P.E.A.R.**

Il Piano Energetico Ambientale Regionale (PEARS) è lo strumento attraverso il quale l'Amministrazione Regionale persegue obiettivi di carattere energetico, socioeconomico e ambientale al 2020 partendo dall'analisi del sistema energetico e la ricostruzione del Bilancio Energetico Regionale (BER).

La Giunta Regionale con Delibera n. 5/1 del 28/01/2016 ha adottato il nuovo Piano Energetico ed Ambientale della Regione Sardegna 2015-2030.

Le linee di indirizzo del Piano Energetico ed Ambientale della Regione Sardegna, riportate nella Delibera della Giunta Regionale n. 48/13 del 2.10.2015, indicano come obiettivo strategico di sintesi per l'anno 2030 la riduzione delle emissioni di CO<sub>2</sub> associate ai consumi della Sardegna del 50% rispetto ai valori stimati nel 1990. Per il conseguimento di tale obiettivo strategico sono stati individuati i seguenti Obiettivi Generali (OG):

- OG1. Trasformazione del sistema energetico Sardo verso una configurazione integrata e intelligente (Sardinian Smart Energy System)
- OG2. Sicurezza energetica
- OG3. Aumento dell'efficienza e del risparmio energetico
- OG4. Promozione della ricerca e della partecipazione attiva in campo energetico

Nel quadro della strategia energetica regionale il Piano è coerentemente alla descrizione di ciascun obiettivo generale sopra riportato, di seguito si riportano per ciascun obiettivo generale i rispettivi obiettivi specifici.

- OG1: Trasformazione del sistema energetico Sardo verso una configurazione integrata e intelligente (Sardinian Smart Energy System)
- OS1.1. Integrazione dei sistemi energetici elettrici, termici e della mobilità attraverso le tecnologie abilitanti dell'Information and Communication Technology (ICT);
- OS1.2. Sviluppo e integrazione delle tecnologie di accumulo energetico;
- OS1.3. Modernizzazione gestionale del sistema energetico;

- OS1.4. Aumento della competitività del mercato energetico regionale e una sua completa integrazione nel mercato europeo dell'energia;
- OG2: Sicurezza energetica
- OS2.1. Aumento della flessibilità del sistema energetico elettrico;
- OS2.2. Promozione della generazione distribuita da fonte rinnovabile destinata all'autoconsumo;
- OS2.3. Metanizzazione della Regione Sardegna tramite l'utilizzo del Gas Naturale quale vettore energetico fossile di transizione;
- OS2.4. Gestione della transizione energetica delle fonti fossili (Petrolio e Carbone);
- OS2.5. Diversificazione nell'utilizzo delle fonti energetiche;
- OS2.6. Utilizzo e valorizzazione delle risorse energetiche endogene;
- OG3: Aumento dell'efficienza e del risparmio energetico
- OS3.1. Efficientamento energetico nel settore elettrico, termico e dei trasporti;
- OS3.2. Risparmio energetico nel settore elettrico termico e dei trasporti;
- OS3.3. Adeguamento e sviluppo di reti integrate ed intelligenti nel settore elettrico, termico e dei trasporti;
- OG4: Promozione della ricerca e della partecipazione attiva in campo energetico
- OS4.1. Promozione della ricerca e dell'innovazione in campo energetico;
- OS4.2. Potenziamento della "governance" del sistema energetico regionale;
- OS4.3. Promozione della consapevolezza in campo energetico garantendo la partecipazione attiva alla attuazione delle scelte di piano;
- OS4.4. Monitoraggio energetico.

Uno degli obiettivi del PEAR è quello di garantire un rafforzamento delle infrastrutture energetiche regionali attraverso la realizzazione di importanti progetti quali il cavo sottomarino SAPEI (500 + 500 MW) e il metanodotto GALSI. Lo sviluppo di questi nuovi progetti è fondamentale per fornire energia alle attività produttive regionali in un'ottica di contenimento dei costi e di una conseguente maggiore competitività sui mercati internazionali.

Alla base della pianificazione energetica regionale, in linea con il contesto europeo e nazionale, si pone la tutela ambientale, territoriale e paesaggistica; a tal fine interventi e azioni del Piano dovranno essere guidate dal principio di sostenibilità in maniera tale da ridurre al minimo gli impatti sull'ambiente. In base a questa direttrice e in accordo con quanto espresso dal PPR, gli impianti di produzione di energia rinnovabile dovranno essere preferibilmente localizzati in aree compromesse dal punto di vista ambientale quali cave dismesse, discariche o aree industriali. Al fine di definire gli scenari energetici riguardanti le fonti rinnovabili finalizzati al raggiungimento dell'obiettivo regionale, la Giunta Regionale con delibera n.12/21 del 20.03.2012 ha approvato il

Documento di Indirizzo sulle fonti energetiche rinnovabili (di seguito Documento). Il Documento, in piena coerenza con i riferimenti normativi attuali, ha definito gli scenari di sviluppo e gli interventi a supporto delle politiche energetiche che l'amministrazione regionale intende attuare per contribuire al raggiungimento degli obiettivi nazionali indicati dal Piano d'Azione Nazionale delle Fonti Energetiche Rinnovabili (di seguito PAN-FER). Il Documento ha altresì fornito gli Indirizzi Strategici per l'implementazione delle azioni considerate prioritarie per il raggiungimento dell'Obiettivo Burden Sharing. Gli indirizzi sono definiti sulla base dell'esperienza pregressa, dell'analisi della normativa e degli strumenti di supporto, delle tempistiche di realizzazione e messa in esercizio delle azioni, del contesto socio economico ambientale e sulla base degli iter autorizzativi avviati e conclusi o in via di conclusione.

Tra gli obiettivi, la Strategia 4 – Solare, individua iniziative volte alla progressiva integrazione della tecnologia solare fotovoltaica con le nuove tecnologie a maggiore efficienza, produttività e gestibilità in termini energetici quali fotovoltaico a concentrazione e solare termodinamico.

Le iniziative devono essere di 3 tipologie:

- Individuazione di aree idonee che abbiano le caratteristiche adatte ad accogliere gli impianti;
- Cofinanziamento dei progetti ritenuti idonei;
- Promozione di accordi di programma con il coinvolgimento attivo degli enti locali territoriali.

Coerentemente con la politica di incentivazione nazionale le attuali tecnologie fotovoltaiche presenti sul mercato dovrebbero essere indirizzate prevalentemente verso impianti di piccola taglia (<20 kWp) distribuiti nel territorio e caratterizzati da elevati livelli di integrazione architettonica, ed inoltre mirati all'autoconsumo degli utenti.

## **6.1 RELAZIONI CON IL PROGETTO**

Sulla base dell'analisi del documento di Piano e dello scenario energetico attuale non emergono disarmonie tra la proposta progettuale e gli indirizzi del PEARS. In tal senso si ritiene che l'intervento non alteri le prospettive, ritenute prioritarie, di rafforzamento delle infrastrutture di distribuzione energetica e quelle di una loro gestione secondo i canoni delle Smart Grid.

La nuova potenza elettrica installata, inoltre, è coerente con gli scenari di sviluppo della tecnologia fotovoltaica nel territorio regionale prospettati dal PEARS nell'ambito delle azioni da attuare nel periodo 2016-2020 ed è sinergica al dichiarato obiettivo di riduzione delle emissioni di CO2 della Sardegna per l'anno 2030 (50% rispetto al 1990).

## **7 NORME SPECIFICHE DI INTERESSE REGIONALE**

Con riferimento alla tipologia di impianto in esame (impianto FV da realizzarsi sul terreno), il principale atto normativo di riferimento di carattere regionale e attualmente rappresentato dalla



Deliberazione della Giunta Regionale n. 59/90 del 27.11.2020, che reca la disciplina attuativa rispetto alle disposizioni di cui al Decreto del Ministero per lo Sviluppo Economico del 10 settembre 2010.

Al fine di rendere uniforme e chiara la normativa vigente con tale deliberazione la G.R. ha abrogato le seguenti norme contenute nelle precedenti delibere di G.R.:

- la Delib.G.R. n. 28/56 del 26.7.2007 concernente "Studio per l'individuazione delle aree in cui ubicare gli impianti eolici (art. 112, delle Norme tecniche di attuazione del Piano Paesaggistico Regionale – art 18 - comma 1 della L.R 29 maggio 2007 n. 2)";
- 2. la Delib.G.R n. 3/17 del 16.1.2009 avente ad oggetto "Modifiche allo "Studio per l'individuazione delle aree in cui ubicare gli impianti eolici" (Delib.G.R. n. 28/56 del 26.7.2007)";
- 3. l'Allegato B ("Individuazione delle aree e dei siti non idonei all'installazione di impianti fotovoltaici a terra"), della Delib.G.R. n. 3/25 del 23 gennaio 2018 concernente "Linee guida per l'Autorizzazione Unica degli impianti alimentati da fonti rinnovabili, ai sensi dell'articolo 12 del D.Lgs. n. 387 del 2003 e dell'articolo 5 del D.Lgs. 28 del 2011. Modifica della deliberazione n. 27/16 del 1 giugno 2011" e della Delib.G.R. n. 27/16 del 1.6.2011 concernente "Linee guida attuative del decreto del Ministero per lo Sviluppo Economico del 10.9.2010 "Linee guida per l'autorizzazione degli impianti alimentati da fonti rinnovabili", e modifica della Delib.G.R. n. 25/40 dell'1.7.2010";
- 4. la Delib.G.R. n. 45/34 del 12.11.2012 avente ad oggetto "Linee guida per la installazione degli impianti eolici nel territorio regionale di cui alla Delib.G.R. n. 3/17 del 16.1.2009 e s.m.i. Conseguenze della Sentenza della Corte Costituzionale n. 224/2012. Indirizzi ai fini dell'attuazione dell'art 4 comma 3 del D.Lgs. n. 28/2011";
- 5. la Delib.G.R. n. 40/11 del 7.8.2015 concernente "Individuazione delle aree e dei siti non idonei all'installazione degli impianti alimentati da fonti di energia eolica";

Il percorso di individuazione delle suddette aree non idonee ha anche tenuto conto delle esperienze pregresse dovute alle criticità emerse in fase istruttoria di istanze di impianti fotovoltaici presentate agli uffici dell'amministrazione regionale e dei precedenti atti di indirizzo della Giunta sulla materia, Sulla base di quanto precede, alla D.G.R. 59/90 del 27/11/2020 e allegata tutta la documentazione necessaria ad "Individuazione delle aree e dei siti non idonei all'installazione di impianti fotovoltaici a terra. Il documento individua, una lista di aree particolarmente sensibili e vulnerabili alle trasformazioni territoriali o del paesaggio potenzialmente ascrivibili alla installazione di impianti fotovoltaici su suolo. Per ogni area non idonea così identificata, viene riportata la descrizione delle incompatibilità riscontrate con gli obiettivi di protezione individuati.

## 8 AUTORIZZAZIONE UNICA

La normativa statale e quella regionale relative alle fonti di energia rinnovabile prendono il via dalla Direttiva 2001/77/CE sulla promozione dell'energia elettrica prodotta da fonti energetiche rinnovabili nel mercato interno dell'elettricità. La Direttiva costituisce il primo quadro legislativo per il mercato delle fonti energetiche rinnovabili relative agli stati membri della Comunità Europea, con l'obbligo di questi ultimi di recepire la Direttiva medesima entro ottobre 2003.

Con il D. Lgs. 29 dicembre 2003, n. 387, che rappresenta la prima legislazione organica nazionale per la disciplina dell'energia elettrica prodotta da fonti rinnovabili e definisce le nuove regole di riferimento per la promozione delle fonti rinnovabili, viene istituita l'Autorizzazione Unica (art. 12) e viene disciplinato il procedimento unico semplificato della durata di 180 giorni.

Al comma 4 dell'art. 12 si specifica che “[...] l'autorizzazione di cui al comma 3 è rilasciata a seguito di un procedimento unico, al quale partecipano tutte le Amministrazioni interessate, svolto nel rispetto dei principi di semplificazione e con le modalità stabilite dalla legge 7 agosto 1990, n. 241, e successive modificazioni e integrazioni”. Il rilascio dell'autorizzazione costituisce titolo a costruire ed esercire l'impianto in conformità al progetto approvato e deve contenere, in ogni caso, l'obbligo al ripristino dello stato dei luoghi a carico del soggetto esercente a seguito della dismissione dell'impianto. Il termine massimo per la conclusione del procedimento di cui al presente comma non può comunque essere superiore a centottanta giorni”.

Al comma 1 dell'art. 12 si stabilisce che “[...] le opere per la realizzazione degli impianti alimentati da fonti rinnovabili, nonché le opere connesse e le infrastrutture indispensabili alla costruzione e all'esercizio degli stessi impianti, autorizzate ai sensi del comma 3, sono di pubblica utilità ed indifferibili ed urgenti”, e pertanto consentono di attivare il procedimento espropriativo di cui al D.P.R. 327/01.

La Regione Sardegna con l'allegato alla D.G.R. 10/3 del 12 marzo 2010 “Applicazione della L.R. n. 3/2009, art. 6, comma 3 in materia di procedure autorizzative per la realizzazione degli impianti di produzione di energia da fonti rinnovabili, Atto di indirizzo e linee guida”, ha emanato le linee guida per l'Autorizzazione Unica e ha individuato nella Regione Autonoma della Sardegna il soggetto deputato al rilascio dell'autorizzazione unica (A.U.), fatta eccezione per alcune tipologie di impianti di piccola taglia. La stessa deliberazione è stata annullata dal TAR con sentenza n. 37 del 14 febbraio 2011.

Con la D.G.R. 27/16 sono state definitivamente recepite le Linee guida attuative dello Sviluppo

Economico del 10 settembre 2010, “Linee Guida per l'autorizzazione degli impianti alimentati da fonti rinnovabili”. La recente D.G.R. 3/25 del 23 gennaio 2018 ha sostituito gli allegati A, A1, A2, A3, A4, A5 e B1 della D.G.R. 27/16.

Le Linee Guida sono lo strumento regolatorio mediante il quale, ai sensi della L. n. 241/1990 e della L.R. n. 24/2016, si definisce e si attua il procedimento amministrativo finalizzato alla emissione del provvedimento di Autorizzazione Unica, che costituisce l'atto di permesso alla costruzione e all'esercizio degli impianti di produzione di energia elettrica alimentati da fonti energetiche rinnovabili sulla terraferma, delle opere connesse e delle infrastrutture indispensabili alla costruzione e all'esercizio dei medesimi impianti.

Nell'allegato A in particolare si stabilisce che il procedimento unico si conclude entro e non oltre 90 giorni consecutivi dalla data di presentazione della istanza. La competenza per il rilascio dell'Autorizzazione Unica è in capo alla Regione Sardegna, Assessorato dell'Industria, “Servizio energia ed economia verde”.

**D.G.R. 5/25 del 29 gennaio 2019:** “Linee guida per l'Autorizzazione Unica degli impianti alimentati da fonti rinnovabili, ai sensi dell'articolo 12 del D.Lgs. n. 387/2003 e dell'articolo 5 del D.Lgs. n. 28/2011.

– si approva l'incremento del limite di utilizzo del territorio industriale per la realizzazione al suolo di impianti fotovoltaici e solari termodinamici nelle aree brownfield definite “industriali, artigianali, di servizio”, fino al 20% della superficie totale dell'area;

Modifica della D.G.R. n. 27/16 del 1° giugno 2011, incremento limite utilizzo territorio industriale”.

Con la Delibera:

– si prevede che gli Enti di gestione o comunque territorialmente competenti per tali aree (es. Comune ovvero Consorzio Industriale) dispongano con propri atti, i criteri per le attribuzioni delle superfici disponibili per l'installazione degli impianti;

– si prevede che tali Enti possano disporre con i medesimi atti, eventuali incrementi al limite menzionato al punto 1 fino ad un massimo del 35% della superficie totale dell'area;

– si stabilisce che il parere dei suddetti Enti, rispetto alla conformità circa il rispetto dei suddetti criteri, è vincolante per il rilascio dell'autorizzazione alla realizzazione dell'impianto.

L'allegato B della D.G.R. 27/16 è stato sostituito dall'allegato B e allegato C della D.G.R. 59/90 del 27.11.2020.

## 9 INQUADRAMENTO DEL PROGETTO IN RELAZIONE AGLI STRUMENTI DI PIANIFICAZIONE TERRITORIALE ED AI VINCOLI AMBIENTALI.

Viene di seguito esposta la caratterizzazione localizzativa - territoriale del sito sul quale è previsto l'impianto e la rispondenza dello stesso alle indicazioni urbanistiche comunali, provinciali e regionali. Da tali dati risulta evidente la bontà dei siti scelti e la compatibilità degli stessi con le opere a progetto, fermo restando l'obbligo di ripristino dello stato dei luoghi a seguito di dismissione dell'impianto. L'area interessata ricade interamente nel territorio del comune di Codrongianos provincia di Sassari.

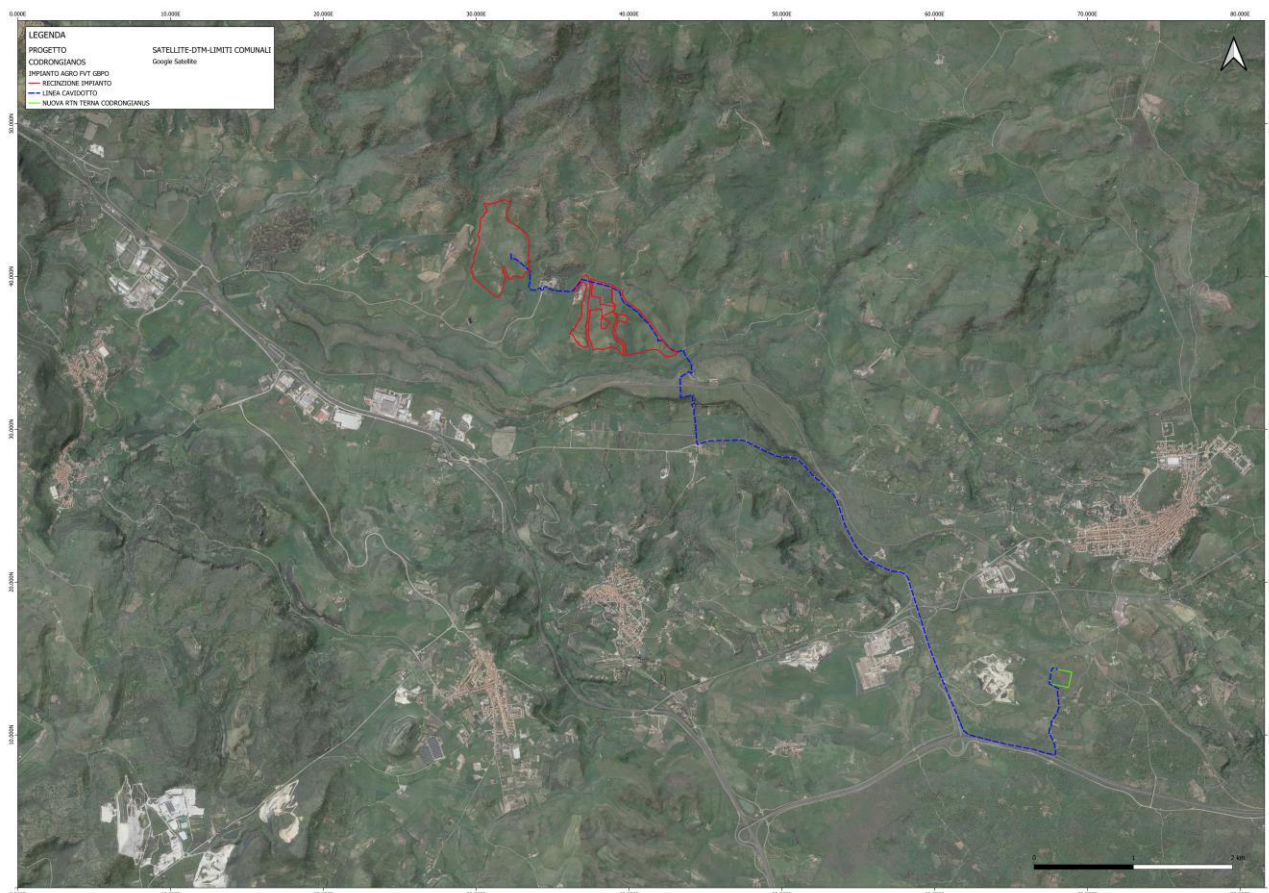

**Figura 1: Inquadramento territoriale Impianto Agrofotovoltaico**

Nella Cartografia IGM ricade nel foglio 460 SEZ. III Ploaghe e 459 SEZ. II Ossi della cartografia ufficiale IGM in scala 1:25.000; Mentre nella Carta Tecnica Regionale ricade nella sezione 460090 Ploaghe e 459120 Ossi.



## 10 INQUADRAMENTO CATASTALE

L'area interessata ricade interamente nel territorio del Comune di Codrongianos (SS), in località **"Pianu Orrios"**.

- L'Impianto Agrofotovoltaico **"Green and Blue Pianu Orrios"** è ubicato nel comune di Codrongianos, all'interno della **zona E (AGRICOLA) sottozona E5** collocato a nord dell'area industriale di Codrongianos, a Est da Sassari e a Ovest da Ploaghe.
- L'ampliamento della Sotto Stazione Terna di Codrongianos è ubicato in agro del comune di Ploaghe.

Il fondo è distinto al catasto come segue:

<b>IMPIANTO FVT PIANU ORRIOS UBICATO NEL COMUNE DI CODRONGIANOS LOCALITA' PIANU ORRIOS</b>					
<b>COMUNE</b>	<b>FOGLIO</b>	<b>MAPPA LE</b>	<b>SUP.Ha</b>	<b>DEST. URBANISTICA</b>	<b>Titolo di proprietà</b>
Codrongianos	1	17	12.62.79	zona E (AGRICOLA) sottozona E5	CONTRATTO DIRITTO DI SUPERFICIE
Codrongianos	1	23	02.68.80	zona E (AGRICOLA) sottozona E5-H	CONTRATTO DIRITTO DI SUPERFICIE
Codrongianos	1	24	00.15.20	zona E (AGRICOLA) sottozona E5	CONTRATTO DIRITTO DI SUPERFICIE
Codrongianos	1	42	11.52.00	zona E (AGRICOLA) sottozona E5-H	CONTRATTO DIRITTO DI SUPERFICIE
Codrongianos	1	44	01.61.12	zona E (AGRICOLA) sottozona E5-H-G4	CONTRATTO DIRITTO DI SUPERFICIE
Codrongianos	1	45	00.52.16	zona H-G4	CONTRATTO DIRITTO DI SUPERFICIE
Codrongianos	1	46	02.26.70	zona G4	CONTRATTO DIRITTO DI SUPERFICIE
Codrongianos	1	207	10.10.93	zona E (AGRICOLA) sottozona E5-H-G4	CONTRATTO DIRITTO DI SUPERFICIE
Codrongianos	2	106	02.55.55	zona E (AGRICOLA) sottozona E5	CONTRATTO DIRITTO DI SUPERFICIE
Codrongianos	2	107	01.88.00	zona E (AGRICOLA) sottozona E5	CONTRATTO DIRITTO DI SUPERFICIE
Codrongianos	2	118	03.94.95	zona E (AGRICOLA) sottozona E5	CONTRATTO DIRITTO DI SUPERFICIE
Codrongianos	2	119	00.94.82	zona E (AGRICOLA) sottozona E5	CONTRATTO DIRITTO DI SUPERFICIE
Codrongianos	2	122	07.85.60	zona E (AGRICOLA) sottozona E5	CONTRATTO DIRITTO DI SUPERFICIE
Codrongianos	2	127	01.76.48	zona E (AGRICOLA) sottozona E5	CONTRATTO DIRITTO DI SUPERFICIE
Codrongianos	2	128	04.54.40	zona E (AGRICOLA) sottozona E5	CONTRATTO DIRITTO DI SUPERFICIE

Codrongianos	2	129	02.05.42	zona E (AGRICOLA) sottozona E5	CONTRATTO DIRITTO DI SUPERFICIE
Codrongianos	2	133	09.06.37	zona E (AGRICOLA) sottozona E5	CONTRATTO DIRITTO DI SUPERFICIE
Codrongianos	2	134	02.33.60	zona E (AGRICOLA) sottozona E5	CONTRATTO DIRITTO DI SUPERFICIE
Codrongianos	2	373	01.03.21	zona E (AGRICOLA) sottozona E5-H	CONTRATTO DIRITTO DI SUPERFICIE
Codrongianos	2	375	06.44.12	zona E (AGRICOLA) sottozona E5-H	CONTRATTO DIRITTO DI SUPERFICIE
<b>Superficie Catastale Totale Proprietà</b>			<b>85.92.22</b>	<b>CODRONGIANOS</b>	
<b>Superficie Impianto recintato</b>			<b>74.74.05</b>	<b>CODRONGIANOS</b>	
<b>Superficie Pannelli IMP FVT</b>			<b>12.76.56</b>	<b>CODRONGIANOS</b>	
<b>Superficie coltivazione Ulivo</b>			<b>03.68.09</b>	<b>TOTALE COLTIVAZIONI PROGETTO GREEN AND BLUE PIANU ORRIOS</b>	
<b>Superficie coltivazione Vigneto</b>			<b>08.86.11</b>		
<b>Superficie coltivazione Mirto</b>			<b>01.07.35</b>		
<b>Superficie Coltivazioni Pieno campo</b>			<b>13.59.19</b>		
<b>Superficie Rimboscimento Quercus Suber</b>			<b>03.31.99</b>		
				<b>29.45.38</b>	

Seguono immagini grafiche dell'individualizzazione catastale dei corpi d'impianto.

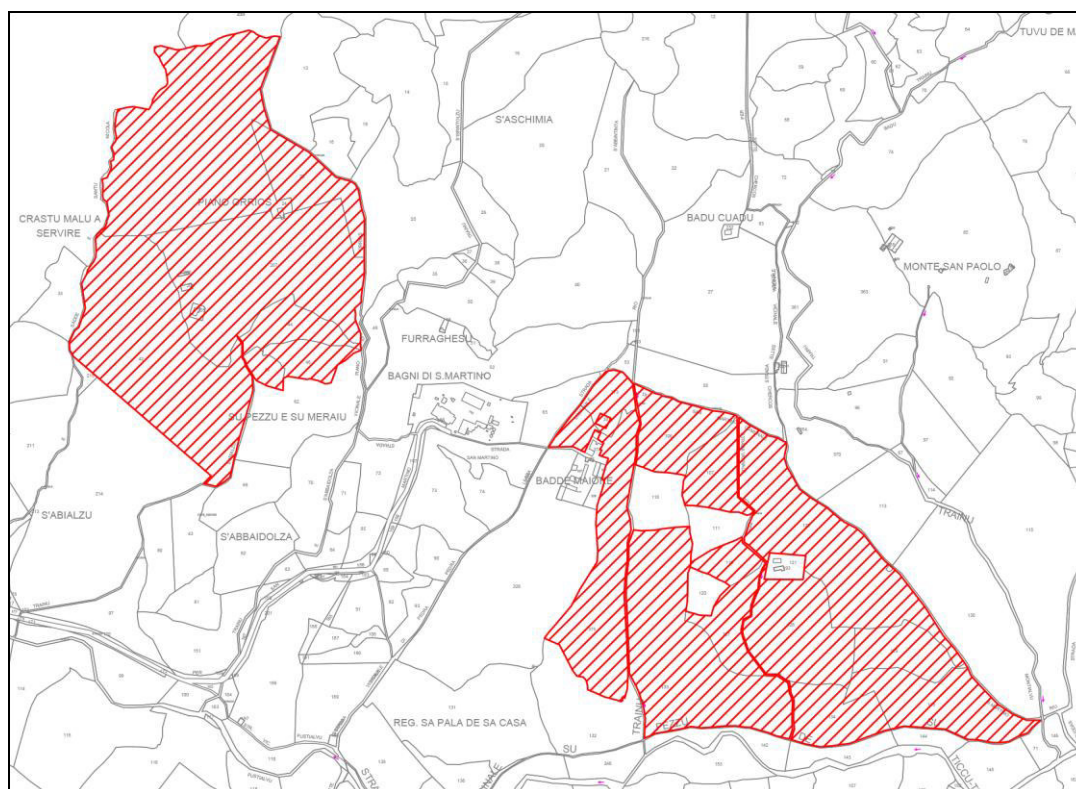

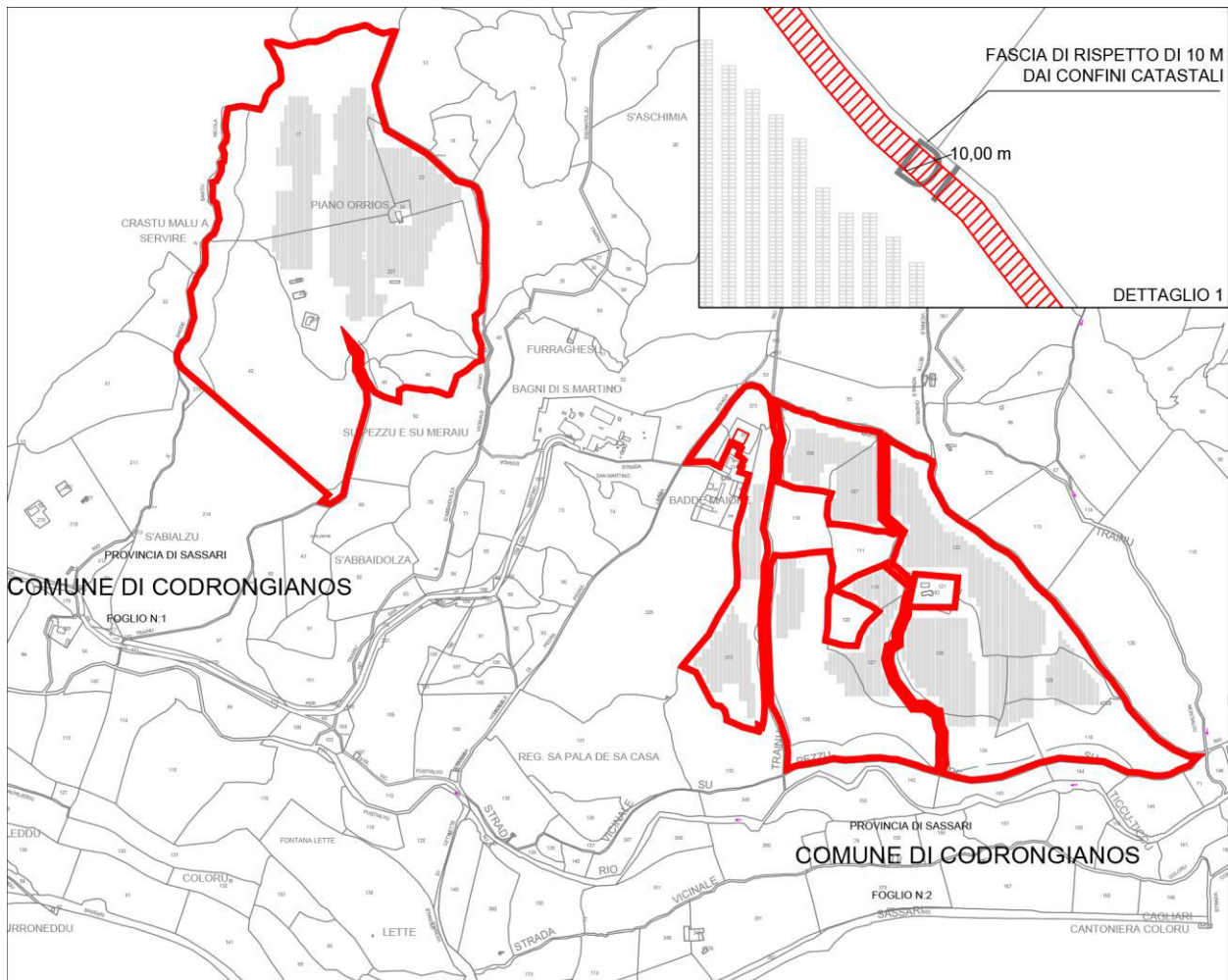
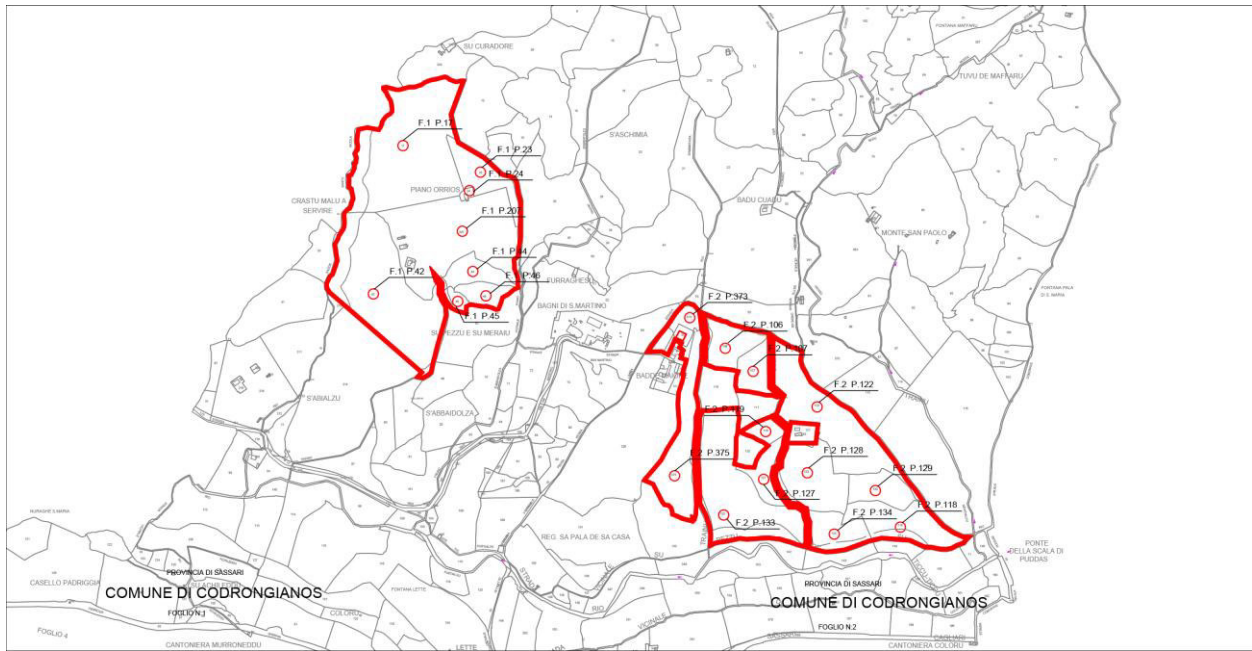

**Figura 3-4-5: Inquadramento Catastale area interessata Impianto Agrofotovoltaico Foglio 1 e Foglio 2 Codrongianos**



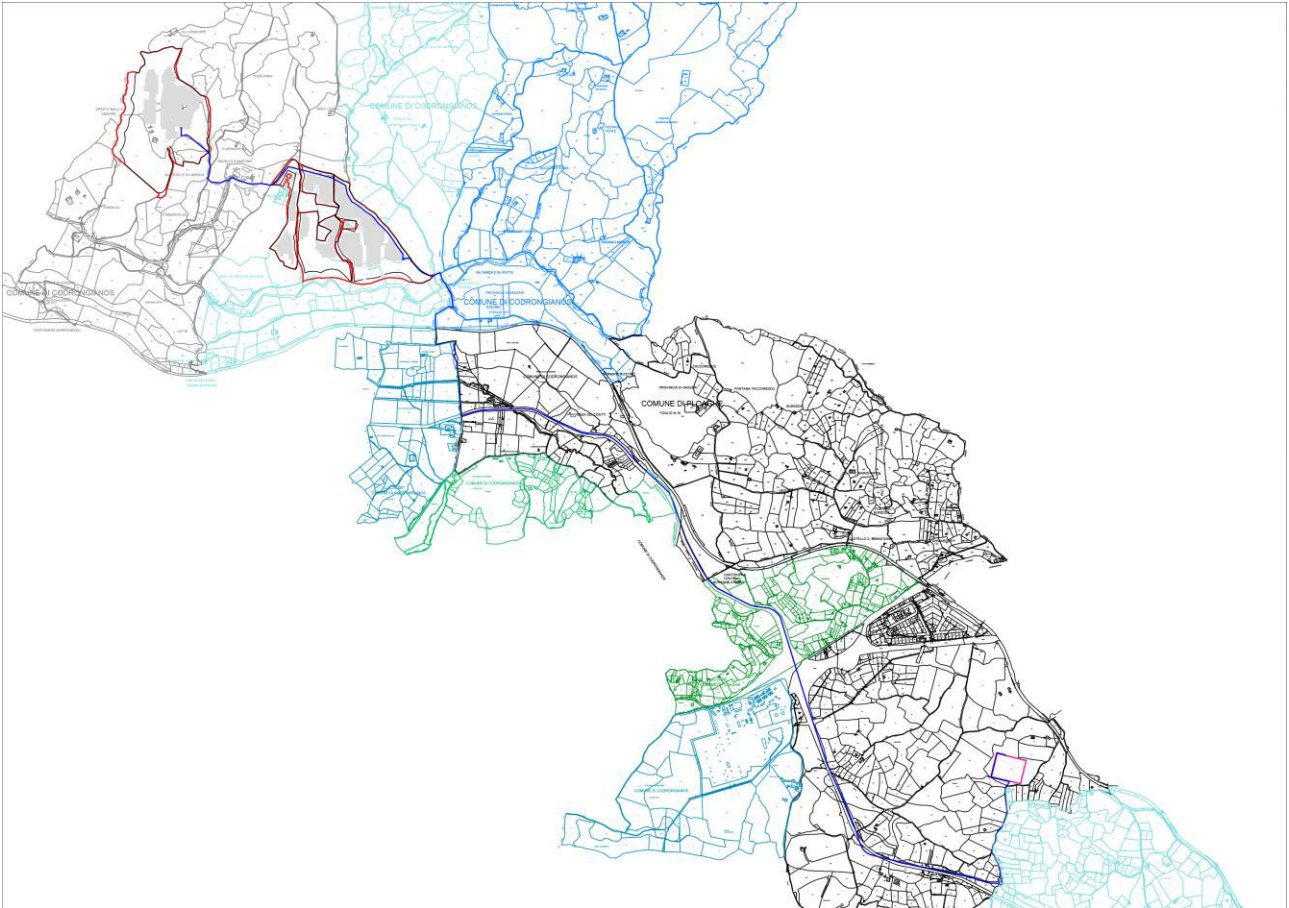

**Figura 6: Inquadramento Catastale area interessata Impianto Agrofotovoltaico e connessione**

## **11 PIANIFICAZIONE URBANISTICA VIGENTE**

L'area d'intervento ricade:

- L'Impianto Agro-Fotovoltaico **“Green and Blue Pianu Orrios”** è ubicato nel comune di Codrongianos, all'interno della **zona E (AGRICOLA) più precisamente E5 Aree marginali per attività agricole.**
- L'impianto è collegato al futuro ampliamento della Stazione Elettrica (SE) di trasformazione 380/220/150/ kV della RTN di “Codrongianos “ con relativi raccordi di collegamento, come da stmg CP202202580, ubicata agro del comune di Ploaghe come da documentazione tecnica alla Cartella 03\_ RTN TERNA, nello specifico Posizione 2 negli elaborati.

## 12 PUC COMUNE DI CODRONGIANOS

### Art. 13 - ZONE E - Agricole

- La zona E agricola, si suddivide in tre sottozone:
- E2) aree di primaria importanza per la funzione agricolo-produttiva, anche in relazione all'estensione, composizione e localizzazione dei terreni;
- E3) aree che, caratterizzate da un elevato frazionamento fondiario, sono contemporaneamente utilizzabili per scopi agricoli produttivi e per scopi residenziali;
- E5) aree marginali per l'attività agricola nelle quali è ravvisata l'esigenza di garantire condizioni adeguate di stabilità ambientale.

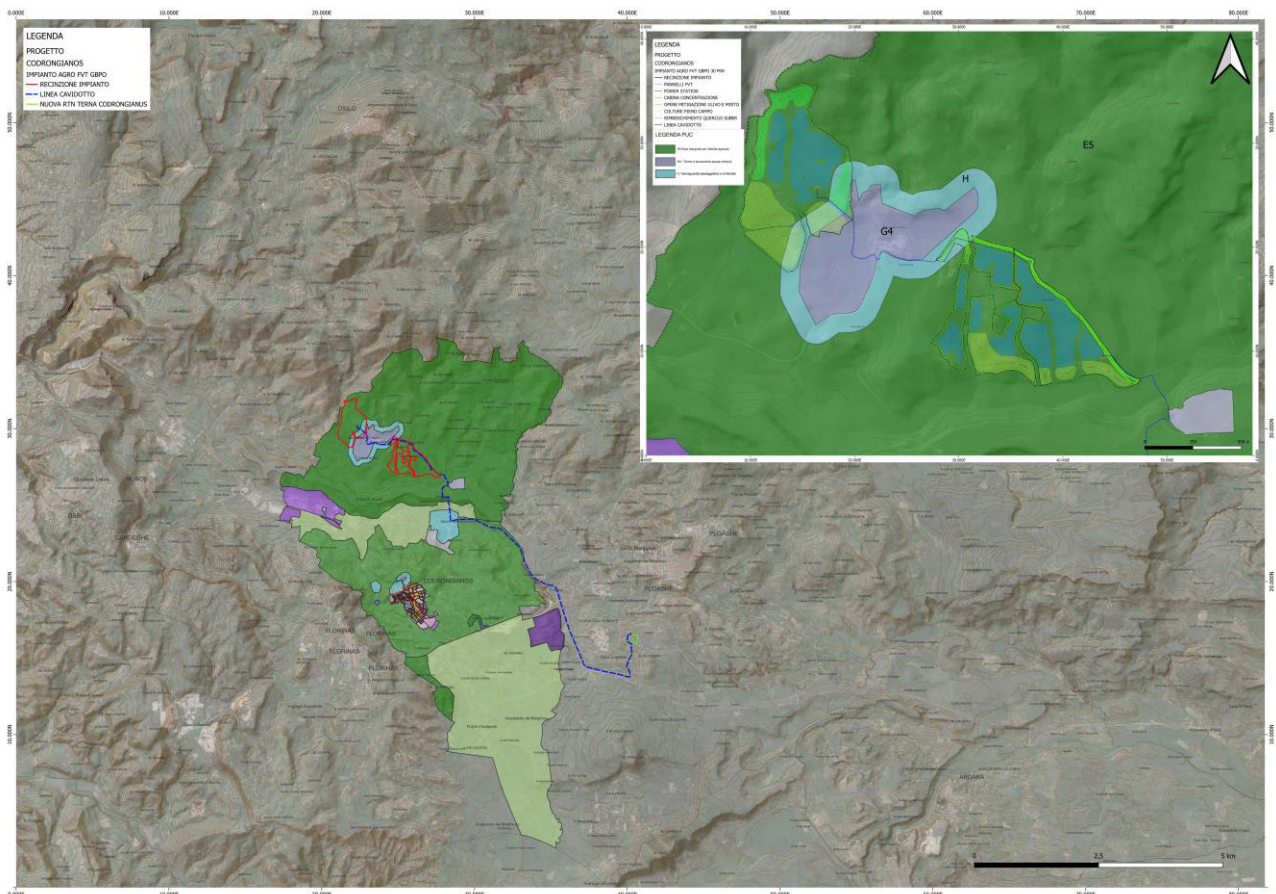

**Come da immagini riportate si evince che i pannelli solari, le cabine concentrazione e power station non ricadono nel vincolo di Salvaguardia H.**

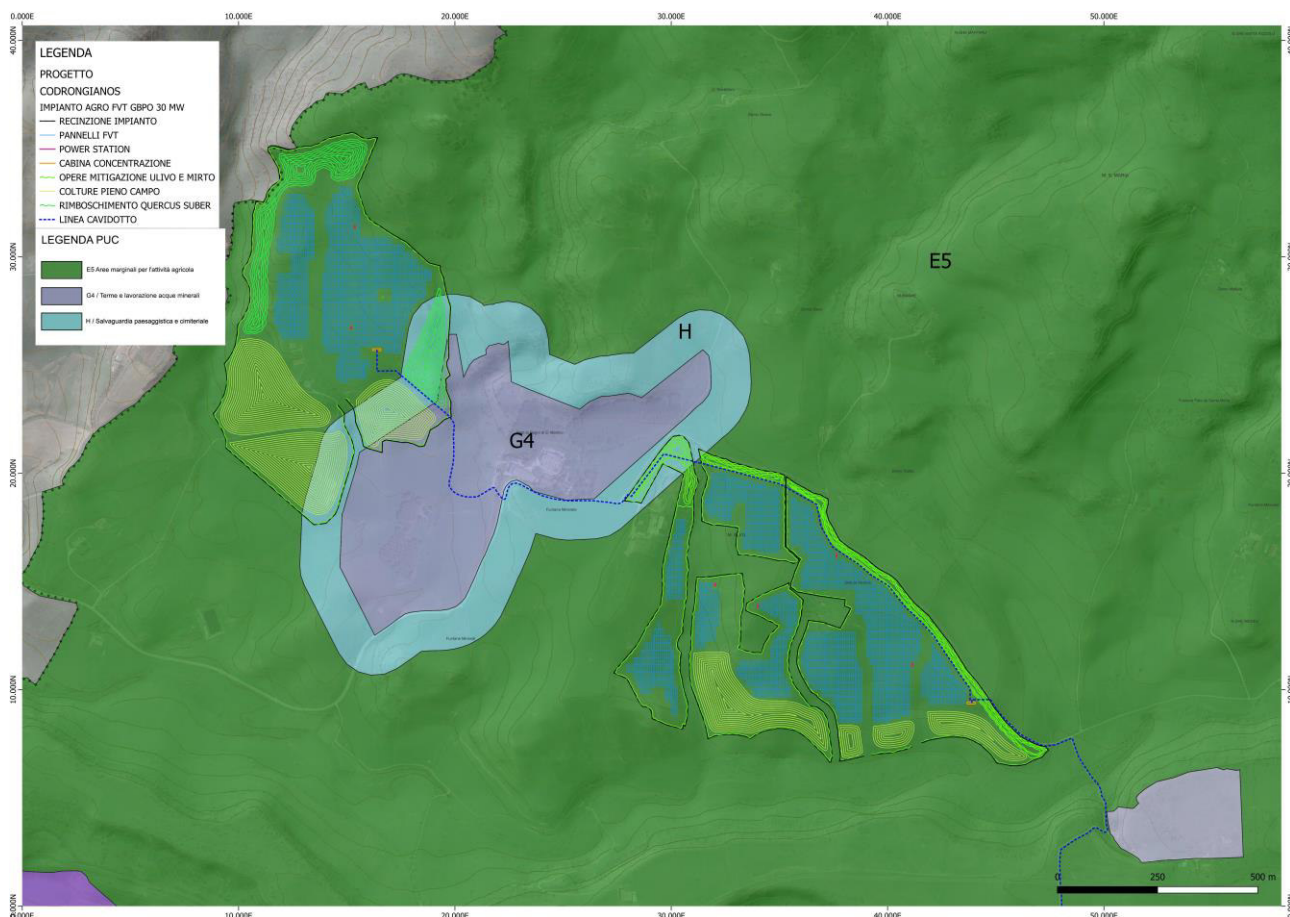

**Figure 7a-7b: Inquadramento PUC Codrongianos Impianto Agrofotovoltaico Località Pianu Orrios**

***NORME COMUNI ALLE SOTTOZONE AGRICOLE:***

- **Residenze in zone agricole**

E' consentito edificare costruzioni per la conduzione del fondo, anche da soggetti diversi dai coltivatori diretti, con i limiti delle presenti norme.

Nelle zone E il progetto edilizio per le residenze deve prevedere anche la realizzazione di strutture e di impianti da asservire all'azienda (e progettati sulla base delle parametrature della allegata tabella A) a meno che non sia dimostrato che esistono e siano funzionali e sufficienti alle esigenze aziendali ed adeguati alla produzione indicata nel progetto o che siano necessarie per la conduzione aziendale .

La mancata ultimazione delle strutture e delle attrezzature contemporaneamente alle residenze comporta l'annullamento di tutta la concessione edilizia; le residenze già

costruite devono essere demolite a cura e spese del costruttore.

***Nella zona E3 sono permesse case appoggio di superficie non superiore a 35 mq. in lotti minimi di 3.000 mq.***

***Le case appoggio non sono destinate alla residenza ma alla cura del fondo e sono costituiti in un unico piano, possono avere veranda solo in materiale amovibile, copertura in tegole rosse o fogli leggeri e struttura in legno. Possono essere affiancate strutture per le lavorazioni agricole.***

### **Distanze dal paese**

I nuovi fabbricati per allevamenti zootecnici debbono distare 500 mt. se trattasi d'allevamento per suini, 300 mt. per avicunicoli e 100 mt per ovini-caprini e bovini, dal limite del perimetro urbano.

I fabbricati per allevamenti zootecnico intensivi dovranno inoltre distare almeno 500 mt. dalle aree di rispetto delle sorgenti utilizzabili a scopo idropotabile e avere un rapporto di copertura con l'area di pertinenza non superiore al 20 % .

I fabbricati per gli insediamenti produttivi di tipo agro-industriale sono ubicati in Zona E2 ed E3, oppure nelle zone territoriali omogenee di tipo " D ", fatti salvi gli ampliamenti degli insediamenti preesistenti, alla data d'entrata in vigore del D.P.G.R. 228/94, di cooperative e d'associazioni di produttori agricoli.

### **Restauro e ampliamento**

Per le costruzioni esistenti nelle zone agricole è ammessa la manutenzione ordinaria e straordinaria, i restauri, la ristrutturazione, ad eccezione degli edifici soggetti a vincolo monumentale ed artistico, la demolizione e la ricostruzione in loco per inderogabili motivi di staticità o di tutela della pubblica incolumità.

La destinazione d'uso di costruzioni esistenti, non più funzionali alle esigenze del fondo, non può essere mantenuta.

L'ampliamento del volume residenziale deve essere realizzato utilizzando l'eventuale parte rustica contigua all'edificio, sempreché non necessaria alla conduzione del fondo.

### **• Computo dei volumi**

Criteri per l'edificazione nelle zone agricole Sono ammesse le seguenti

costruzioni:

- a) fabbricati ed impianti connessi alla conduzione agricola e zootecnica del fondo, all'itticoltura, alla valorizzazione e trasformazione dei prodotti aziendali, con esclusione degli impianti classificabili come industriali;

Indice massimo = 0,20 mc/mq

- b) fabbricati per agriturismo;

Indice massimo = come residenza

- c) fabbricati funzionali alla conduzione e gestione dei boschi e degli impianti arborei industriali (forestazione produttiva);

Indice massimo = 0,01 mc/mq

- d) strutture per il recupero terapeutico dei disabili, dei tossico dipendenti, e per il recupero del disagio sociale.

Indice massimo = 0,10 mc/mq

L'indice delle opere di cui al punto a), con deliberazione del Consiglio Comunale, potrà essere elevato fino a 0,50 mc/mq in presenza di particolari esigenze aziendali, purché le opere siano ubicate ad una distanza dal perimetro urbano di m. 500.

Per le residenze l'indice massimo da applicare è 0,03 mc/mq;

***Con delibera del Consiglio Comunale possono essere consentiti i seguenti indici:***

- 1) 0,10 mc/mq per punti di ristoro, insediamenti, attrezzature ed impianti di carattere particolare che per la loro natura non possono essere localizzati in altre zone omogenee;
- 2) 1,00 mc/mq per impianti di interesse pubblico quali cabine Enel, centrali telefoniche, stazioni di ponti-radio, ripetitori e simili.

*Per i punti di ristoro devono intendersi i bar, i ristoranti e le tavole calde, cui possono essere annesse, purché di dimensioni limitate, altre strutture di servizio relative a posti letto nel numero massimo diventi, oltre ad attività sportive e ricreative.*

Il lotto minimo vincolato per la realizzazione di nuovi punti di ristoro isolati deve essere di ha 03.00.00 - In tal caso, quando il punto di ristoro è incluso in un fondo agricolo che comprende attrezzature e residenze, alla superficie minima di ha 03.00.00 vincolata al punto di ristoro, va aggiunta quella minima di ha 03.00.00 relativa al fondo agricolo.

I volumi non sono cumulabili tra i vari standard.

I volumi nella zona E, in deroga agli schemi allegati, vanno computati tenendo sempre conto di tutto il volume fuori terra. In un edificio con tre pareti controterra, lo sviluppo della superficie controterra non partecipa al computo dei volumi.

Ai fini edificatori la superficie minima d'intervento è in via generale stabilita in ha 1,00.

Per interventi con indici superiori a quelli indicati, o comunque con volumi superiori a 3.000 mc, o con un numero di addetti superiori a 20 unità, o con numero di capi bovini superiore a 100 unità (o numero equivalente di altre specie), la realizzazione dell'intervento è subordinata, oltre che a conforme deliberazione del Consiglio Comunale, al parere favorevole dell' Assessorato Regionale EE.LL.

È obbligatorio il rispetto delle distanze di cui al D.L. 30/4/1992 n. 285, e successivo regolamento e modifiche, relativo alle distanze minime a protezione del nastro stradale.

Per il computo del volume è consentito l'utilizzo di terreni della stessa azienda anche se non contigui, purché nel raggio di un chilometro e ad oltre cinquecento metri dal centro abitato, con registrazione e trascrizione del vincolo.

Gli edifici che utilizzano la norma precedente dovranno distare 500 m dal perimetro urbano.

#### • **Altezze massime**

L'altezza massima per le costruzioni nell'agro è di mt 3,00 all'intradosso della linea orizzontale del solaio del prospetto a monte.

- Per i vani strumentali max 6,00 m.
- Oltre i 6 m. occorre l'assenso del Consiglio Comunale.

#### • **Fasce d'attenzione**

Intorno a monumenti, crinali, cime, strade, fontane ed a punti di rilevante interesse ambientale e paesaggistico è istituita una fascia di attenzione di 200 metri.

Per le domande di costruzione entro questa fascia, si dovrà presentare una documentazione fotografica completa del sito, e la commissione edilizia potrà proporre la modifica o la negazione dell'edificabilità per motivi di salvaguardia, e richiedere l'assenso del C.C.

- **Ambiti d'intervento della Commissione Edilizia**

In zona E le altezze degli edifici, le distanze dalle strade, le alberature ed il posizionamento nel terreno, le finiture esterne e le tipologie e le recinzioni, devono informarsi al rispetto dell'ambiente e del paesaggio, ed è demandata alla commissione edilizia la verifica che il progetto abbia i requisiti suddetti.

***I manufatti conosciuti come " PINNETTA e BARRACONE " tipici edifici rurali del territorio sono tutelati e ne è vietata la demolizione.***

Per "pinnetta" e "barracone" si intendono i manufatti tradizionali con muratura a secco non più alta di 1,2 m, e copertura con struttura in legno e materiale vegetale.

Le dimensioni max sono di 4,00 m di diametro per le pinnette e di 6,00 x 4,00 per i barraconi. Nel caso di nuova costruzione, realizzata secondo la tipologia tradizionale, il manufatto non costituisce volume

Sono proibite le recinzioni che oltre 1,00 m. in altezza non permettono la visibilità del fondo.

- **Attività di cava**

La richiesta dell'attività di cava, per le conseguenze che questa attività ha sul territorio, è sottoposta, oltre alle dovute approvazioni di legge, ad approvazione da parte del Consiglio Comunale

- **Insedimenti agroindustriali**

Il rapporto di copertura per gli insediamenti di tipo agro-industriale non può superare il 50 per cento dell'area di pertinenza.

Le serre fisse, caratterizzate da strutture murarie fuori terra, nonché gli impianti di acquacoltura e per agricoltura specializzata, sono ammesse nei limiti di un rapporto di copertura del 50 per cento del fondo in cui insistono, senza limiti, al contempo, di

volumetria.

Ogni serra purché volta alla protezione e forzatura delle colture, può essere installata previa autorizzazione edilizia, fermo restando nelle zone vincolate, l'obbligo di acquisire il prescritto provvedimento autorizzativo di cui alla Legge, n. 1497 del 1939.

- **Smaltimento dei reflui**

Ferme restando le prescrizioni di cui alla D. Lgs. 152/99, le abitazioni in zona agricola, che non siano allacciate a fognature comunali, dovranno essere dotate, secondo la natura del sottosuolo, di adeguato sistema di smaltimento, eliminando lo scarico delle acque usate nei bacini a cielo aperto in campagna; gli insediamenti agro-industriali e gli allevamenti zootecnici intensivi dovranno essere dotati di sistemi di smaltimento o depurazione approvati dalla Amministrazione Comunale.

- **Agriturismo**

È consentito, nelle zone E, l'esercizio dell'agriturismo, quale attività collaterale o ausiliare a quella agricola e/o zootecnica. qualora venga richiesta la concessione edilizia per la realizzazione di nuove strutture aziendali comprendenti l'attività agrituristica, sono ammessi tre posti letto per ettaro con destinazione agrituristica. Per ogni posto letto va computata una cubatura massima di 50 mc. Le volumetrie per i posti letto con destinazione agrituristica sono aggiuntive rispetto ai volumi massimi ammissibili per la residenza nella medesima azienda agricola in cui si esercita l'attività agrituristica. La superficie minima del fondo non deve essere inferiore a ha 3.

Il concessionario con atto d'obbligo deve impegnarsi a vincolare al fondo le strutture edilizie, a non frazionare una superficie non inferiore a ha 3 individuata nel progetto e a mantenere la destinazione agrituristica dei posti letto. Si applicano gli stessi indici e parametri prescritti per le zone E.

Il progetto edilizio deve prevedere sia le residenze sia le attrezzature e gli impianti, a meno che essi preesistano e siano adeguati alla produzione indicata nel progetto.



- **Art. 14 - ZONE G - Attrezzature di interesse generale** E' divisa in sei sottozone: da G2 a G8

- La sottozona G2 è destinata all'area attrezzata a Saccargia. L'indice e di fabbricabilità territoriale massimo è di 0.20mc/mq.
- La sottozona G3 a "Coloru" è destinata per impianti sportivi ( pista di cross). L'indice e di fabbricabilità territoriale massimo è di 0.03mc/mq
- La sottozona G4 nella zona di San Martino è destinata alla realizzazione delle terme e dell'impianto di lavorazione delle acque minerali.
- L'indice e di fabbricabilità territoriale massimo è di 0.40 mc/mq
- La sottozona G5 è destinata a parco urbano d'interesse generale: comprende aree destinate alla costituzione di verde pubblico naturale e attrezzato.
- L'indice e di fabbricabilità territoriale massimo è di 0.03mc/mq La sottozona G6 è destinata all'area per il depuratore consortile. L'indice e di fabbricabilità territoriale massimo è di 0.03mc/mq
- La sottozona G7 è destinata alla realizzazione di strutture d'interesse generale. L'indice e di fabbricabilità territoriale massimo è di 0.40mc/mq
- La sottozona G8 è destinata alla realizzazione di strutture di interesse turistica e salustica socio-sanitaria, con annesse modeste strutture sportive a servizio della struttura stessa e per le medesime finalità.
- L'indice di fabbricabilità territoriale massimo è di 0.40mc/mq

Per la sottozona G5 il progetto dovrà prevedere l'arricchimento delle alberature esistenti, la sistemazione dell'area e la predisposizione delle relative attrezzature.

Per interventi pubblici l'indice è di 1.00 mc/mq

L'utilizzazione all'utilizzo delle aree da parte dei privati è subordinata all'approvazione - da parte del Consiglio Comunale - di progetti di sistemazione (piani particolareggiati) estesi all'intera sottozona.

L'indice di fabbricabilità territoriale massimo è di 0,01 mc/mq per la sottozona in assenza di apposito piano attuativo.

- **Art. 15 - ZONE H - Salvaguardia paesaggistica e cimiteriale**

In tali aree può essere conservata l'attuale consistenza edilizia.

E' prescritto l'indice territoriale massimo di 0,001 mc/mq, con la possibilità di deroga, ai sensi dell'art. 16 della Legge 6/8/67 n. 765, per edifici, attrezzature ed impianti pubblici.

Nell'intorno della chiesa di Saccargia è stabilita, una zona H1 di inedificabilità assoluta, in applicazione del D. M. 10/3/94 (applicazione art. 21 della L. 1089/39 )

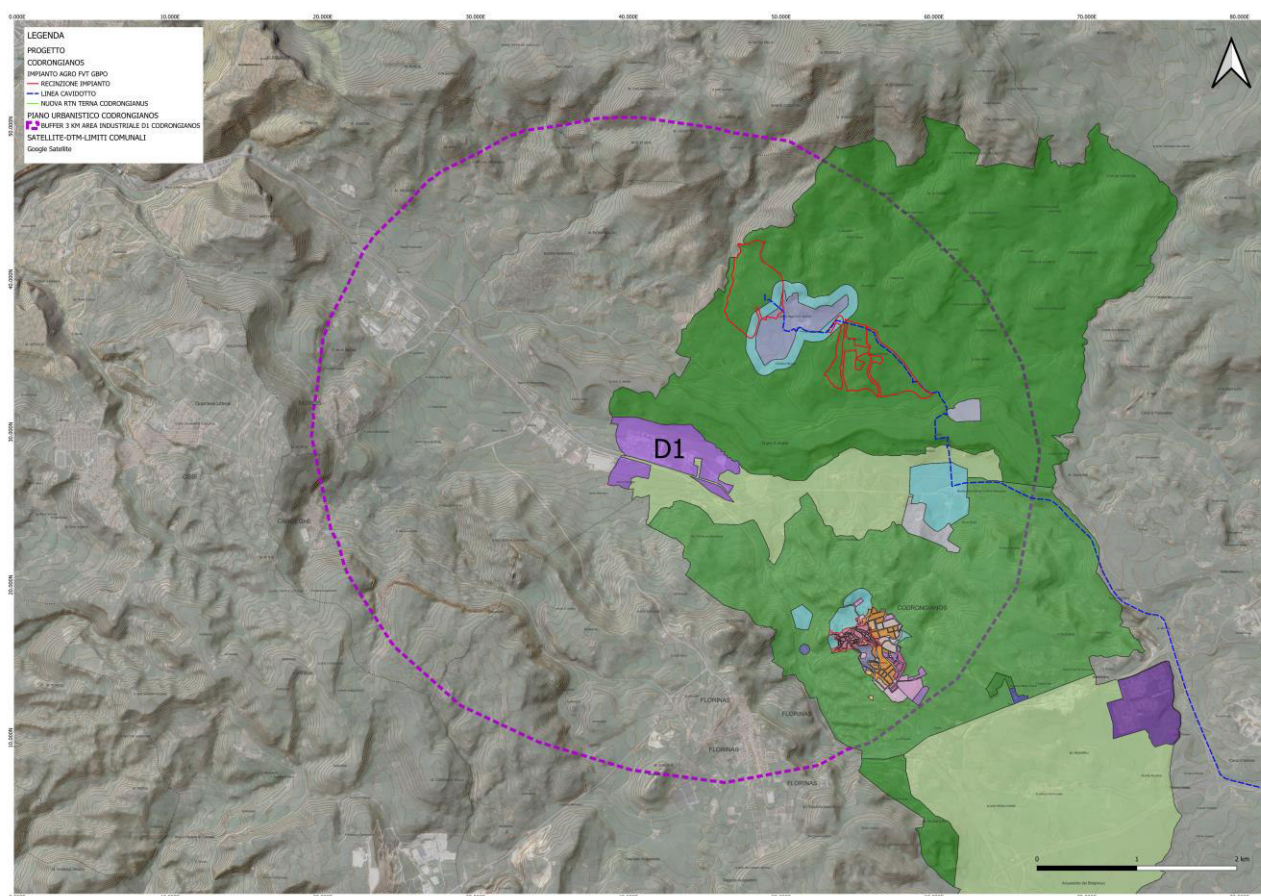

**Figura 8: INQUADRAMENTO DISTANZE ALL'INTERNO DEI 3 KM DELLE AREE INDUSTRIALI PUC Codrongianos Impianto Agrofotovoltaico Località Pianu Orrios.**

**Si fa inoltre presente che l'impianto agrosolare ricade all'interno del buffer di 3 km dell'area industriale D1 di Codrongianos.**

In riferimento alle prescrizioni dei sopracitati commi, gli interventi progettuali previsti - che prevedono esclusivamente interventi di posizionamento dei moduli fotovoltaici, delle relative strutture di sostegno e delle componenti elettriche – sono integralmente compatibili con le prescrizioni dello strumento urbanistico. Per quanto concerne le opere di realizzazione delle cabine di trasformazione necessaria per il funzionamento dell'impianto, i volumi che verranno realizzati si mantengono abbondantemente al di sotto degli indici volumetrici di edificabilità fondiaria. Si precisa inoltre che, al termine della vita utile dell'impianto (30 anni), dette strutture verranno dismesse. In conclusione, quindi, gli interventi progettuali previsti risultano compatibili con il vigente strumento urbanistico.

Inoltre, la realizzazione dell'impianto agro-fotovoltaico non avrà impatti significativi sull'ambiente in relazione alla componente suolo e sottosuolo, anche perché, alla fine del ciclo produttivo dell'impianto, le sue componenti come: inseguitori, pali di sostegno, cavidotti, ecc. potranno essere dismessi in modo definitivo, riportando il terreno alla sua situazione ante-opera. Per quanto riguarda la componente acque, l'impianto non prevedendo impermeabilizzazioni di nessun tipo, non comporta variazioni in relazione alla permeabilità e regimazione delle acque meteoriche. Per gli impianti elettrici potenzialmente impattanti in relazione all'elettromagnetismo non si rilevano elementi di criticità. Infatti, la distribuzione elettrica avviene in corrente continua (i moduli fotovoltaici, infatti, producono corrente continua), il che ha come effetto l'emissione di campi magnetici statici, del tutto simili al campo magnetico terrestre, a cui si sommano, seppure centinaia di volte più deboli di quest'ultimo. I cavi di trasmissione sono anch'essi in corrente continua e sono in larga parte interrati. La cabina che contiene al proprio interno inverter e trasformatore emettono campi magnetici a bassa frequenza e pertanto sono contenuti nelle immediate vicinanze delle apparecchiature. Il fenomeno dell'abbagliamento visivo prodotto dai moduli fotovoltaici nelle ore diurne a scapito dell'abitato e della viabilità prossimali, è da ritenersi ininfluenza nel computo degli impatti conseguenti agli interventi progettuali proposti. Gli impatti legati alla mobilità rumore e inquinamento atmosferico, visto la localizzazione dell'opera e la tipologia della stessa si possono considerare trascurabili se non assenti. In particolare, l'attività di cantiere può essere considerata una normale attività agricola peraltro già presente nell'area.

### **13 PIANO PAESAGGISTICO REGIONALE – PPR**

Il Piano Paesaggistico Regionale è stato adottato con delibera della Giunta Regionale D.G.R. n. 36/7 del 5 settembre 2006 Adozione del Piano Paesaggistico Regionale. L'area in cui viene proposto il progetto, ricade all'interno dell'ambito di paesaggio n.48 "Logudoro". La disciplina del

P.P.R. è immediatamente efficace sugli ambiti costieri di cui all'art. 14 delle N.T.A., e costituisce comunque orientamento generale per la pianificazione settoriale e subordinata e per la gestione di tutto il territorio regionale. I beni paesaggistici individuati ai sensi del P.P.R. sono comunque soggetti alla disciplina del Piano su tutto il territorio regionale, indipendentemente dalla loro localizzazione negli ambiti di paesaggio.

Inoltre, essa ricade all'interno del foglio 459-460 del PPR stesso. L'area è classificata come "Colture erbacee specializzate" e "Colture specializzate e arboree". Secondo la definizione data dal PPR all'art. 28 delle Norme Tecniche di Attuazione queste sono le "Aree ad utilizzazione agro-forestale."

1. Sono aree con utilizzazioni agro-silvo pastorali intensive, con apporto di fertilizzanti, pesticidi, acqua e comuni pratiche agrarie che le rendono dipendenti da energia suppletiva per il loro mantenimento e per ottenere le produzioni quantitative desiderate.

2. In particolare tali aree comprendono rimboschimenti artificiali a scopi produttivi, oliveti, vigneti, mandorleti, agrumeti e frutteti in genere, coltivazioni miste in aree periurbane, coltivazioni orticole, colture erbacee incluse le risaie, prati sfalciabili irrigui, aree per l'acquicoltura intensiva e semi-intensiva ed altre aree i cui caratteri produttivi dipendono da apporti significativi di energia esterna.

3. Rientrano tra le aree ad utilizzazione agro-forestale le seguenti categorie:

**a. colture arboree specializzate;**

b. impianti boschivi artificiali;

c. colture erbacee specializzate;

Le prescrizioni su queste aree enunciate all'art. 29 delle NTA del PPR che forniscono i seguenti indirizzi:

1. La pianificazione settoriale e locale si conforma alle seguenti prescrizioni:

a) vietare trasformazioni per destinazioni e utilizzazioni diverse da quelle agricole di cui non sia dimostrata la rilevanza pubblica economica e sociale e l'impossibilità di localizzazione alternativa, o che interessino suoli ad elevata capacità d'uso, o paesaggi agrari di particolare pregio o habitat di interesse naturalistico, fatti salvi gli interventi di trasformazione delle attrezzature, degli impianti e delle infrastrutture destinate alla gestione agro-forestale o necessarie per l'organizzazione complessiva del territorio, con le cautele e le limitazioni conseguenti e fatto salvo quanto previsto per l'edificato in zona agricola di cui agli artt. 79 e successivi;

b) promuovere il recupero delle biodiversità delle specie locali di interesse agrario e delle produzioni agricole tradizionali, nonché il mantenimento degli agrosistemi autoctoni e dell'identità scenica delle trame di appoderamento e dei percorsi interpoderali, particolarmente nelle aree perturbane e nei terrazzamenti storici;

c) preservare e tutelare gli impianti di colture arboree specializzate.

Gli indirizzi in queste aree sono enunciati all'art. 30 delle NTA del PPR che forniscono i seguenti regole:

1. La pianificazione settoriale e locale si conforma ai seguenti indirizzi:

armonizzazione e recupero, volti a:

- migliorare le produzioni e i servizi ambientali dell'attività agricola;
- riqualificare i paesaggi agrari;
- ridurre le emissioni dannose e la dipendenza energetica;
- mitigare o rimuovere i fattori di criticità e di degrado.



Figura 9a: Foglio 459 Sez. III del PPR Regionale.



**Figura 9b-9c: Inquadramento Dettaglio Impianto Agrofotovoltaico su Foglio 459-555 Sez. III del PPR Regionale. L'area di impianto agrofotovoltaico come componente ambientale è classificata come "Colture erbacee specializzate".**

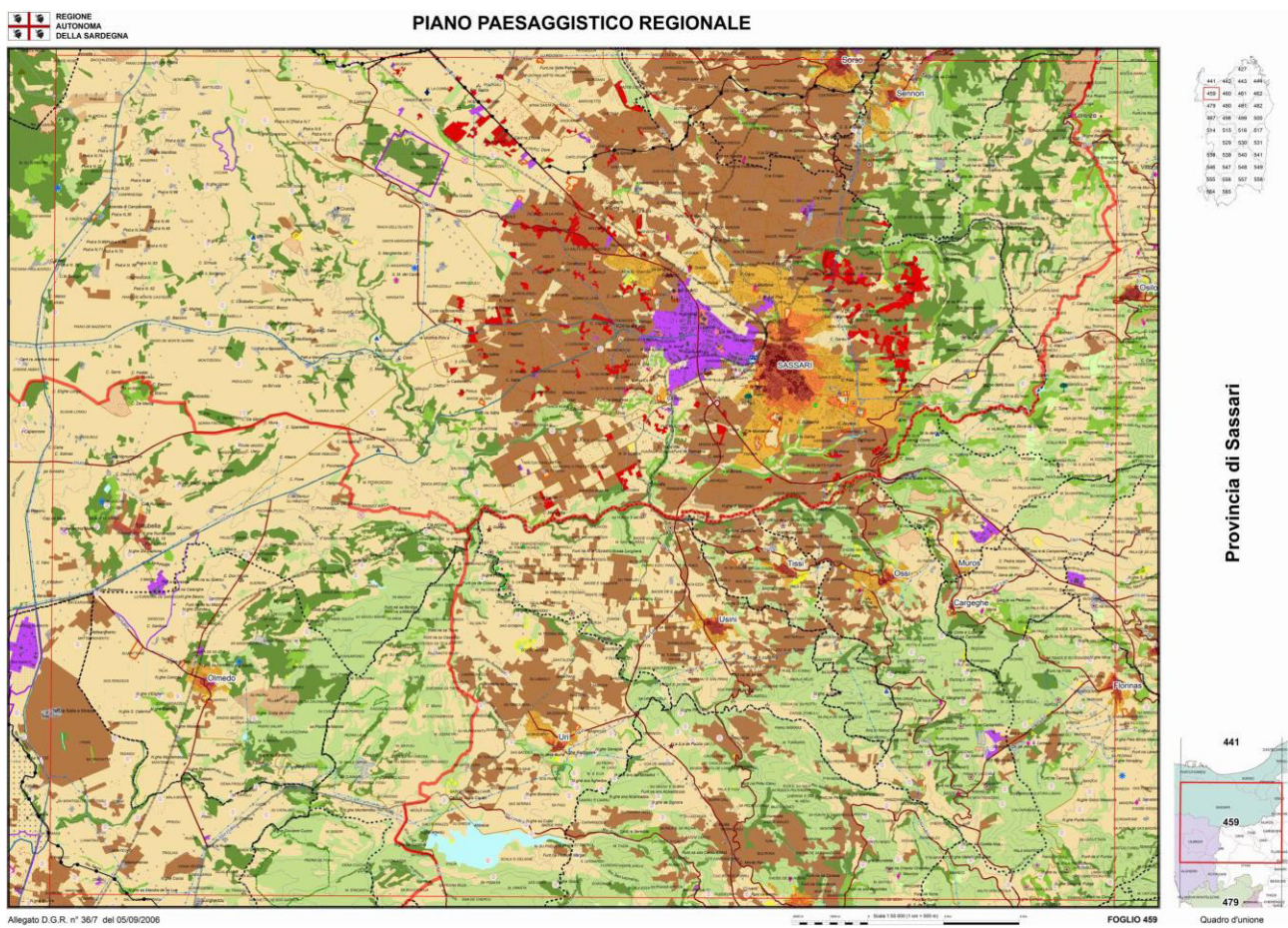
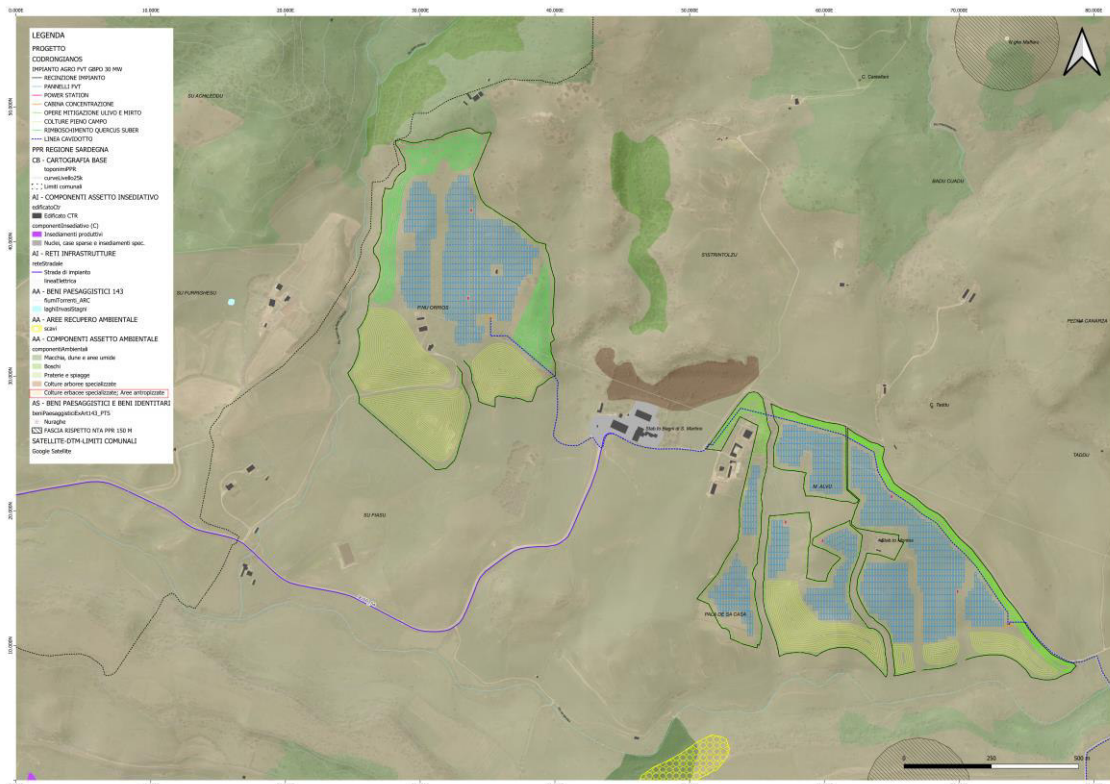
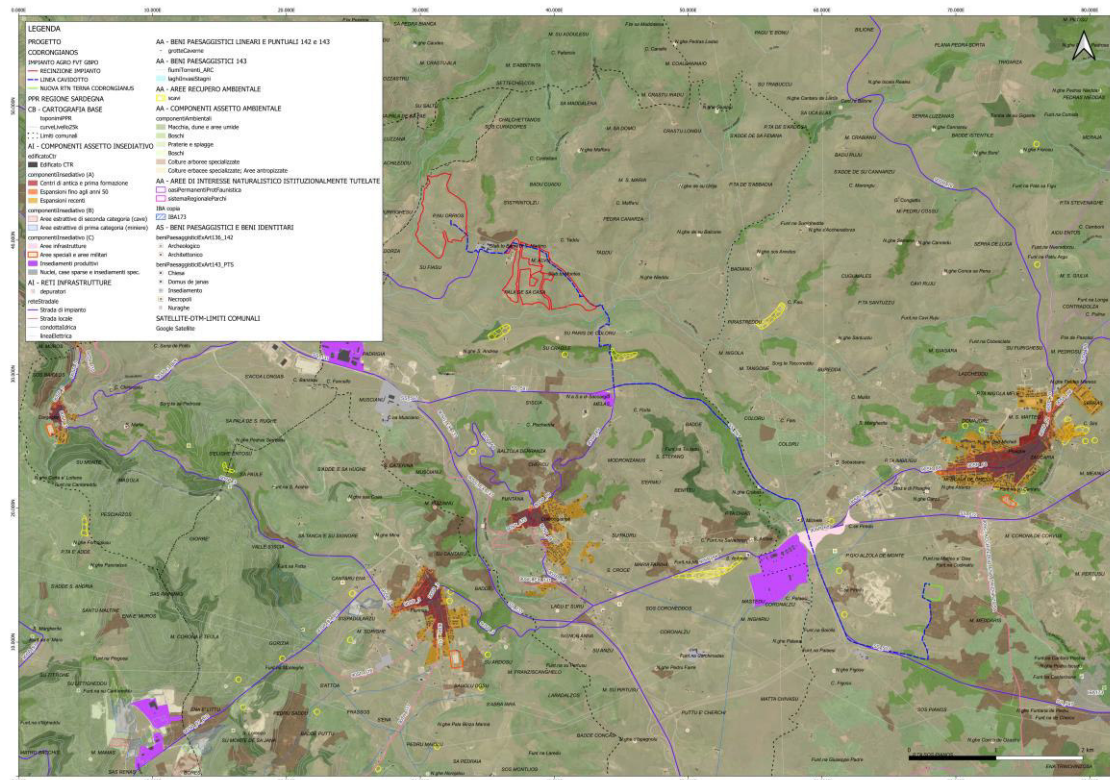
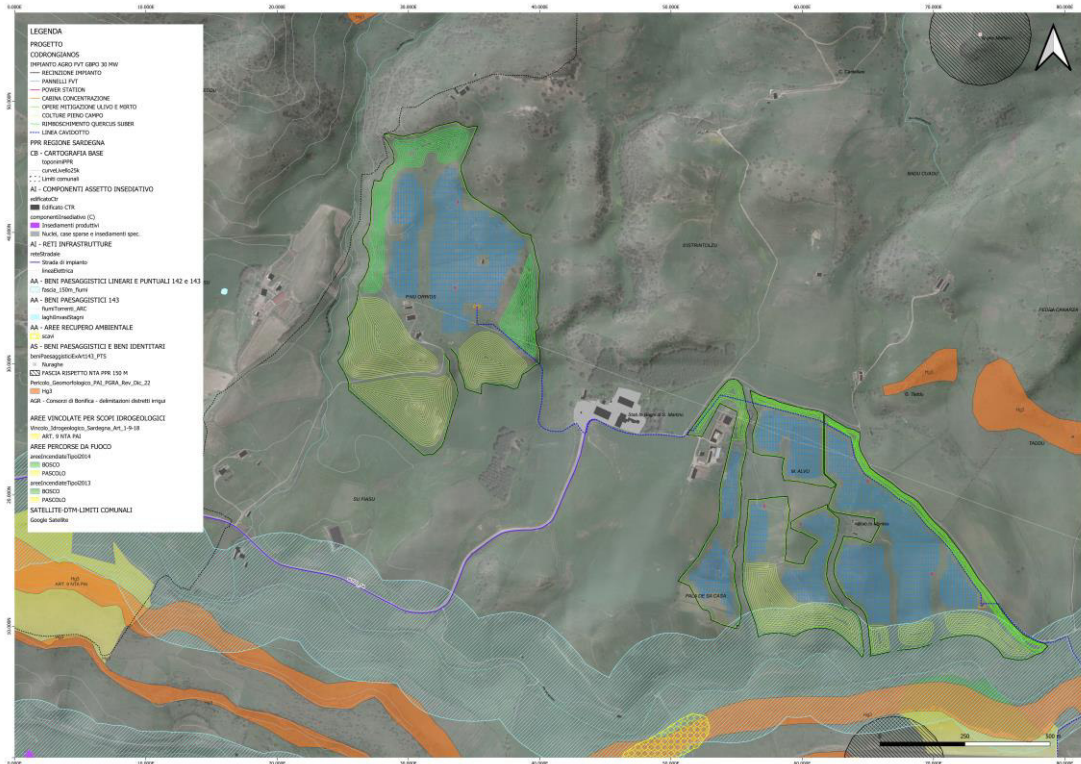
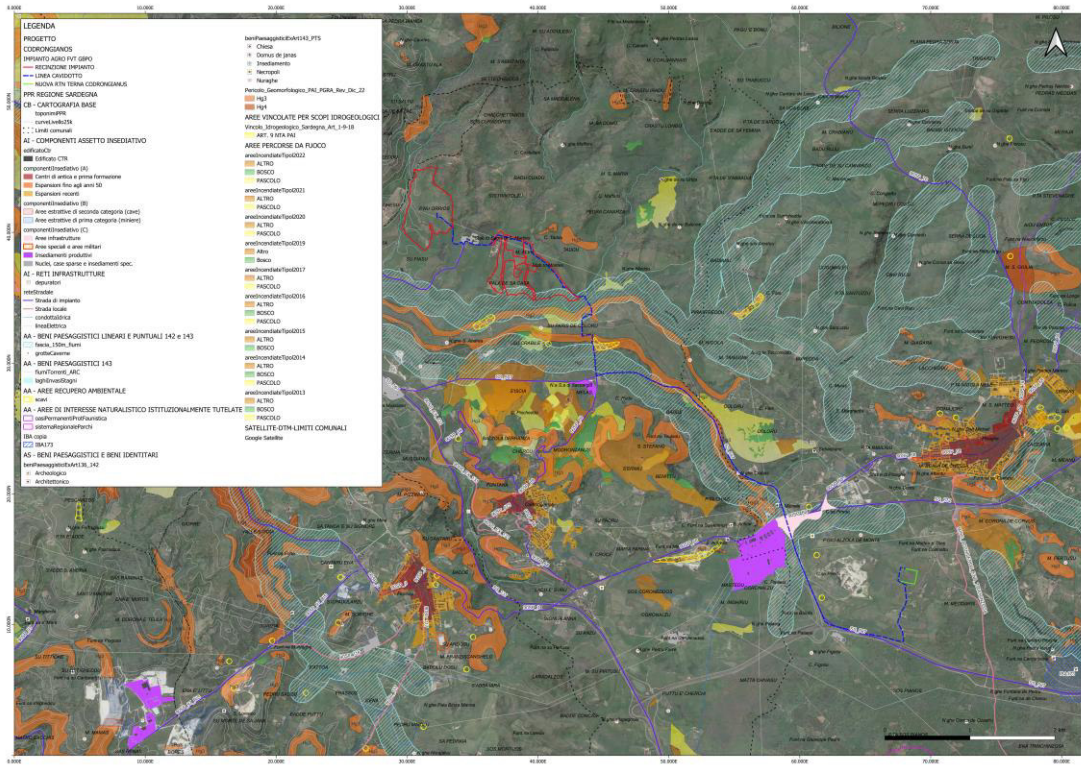

**Figura 10a-10b: Inquadramento Dettaglio Impianto Agrofotovoltaico Sardegna Mappe Aree Tutate. Il posizionamento dei pannelli fotovoltaici dell’impianto agrosolare rispetta il vincolo dei 150 m dal fiume”. Art. 142 - Fiumi, torrenti e corsi d’acqua iscritti negli elenchi di cui al t.u. approvati con R.D. 1775/33 e le relative sponde o piedi degli argini per una fascia di 150 metri ciascuna.**



Figura 12a-12b: Inquadramento Dettaglio Impianto Agrofotovoltaico Sardegna Mappe fonti energetiche rinnovabili. Il posizionamento dei pannelli fotovoltaici dell’impianto agrosolare rispetta il vincolo dei 150 m dal fiume”. Art. 142 - Fiumi, torrenti e corsi d’acqua iscritti negli elenchi di cui al t.u. approvati con R.D. 1775/33 e le relative sponde o piedi degli argini per una fascia di 150 metri ciascuna.





**Figura 13: Inquadramento Impianto Agrofotovoltaico con DISTANZE RISPETTO 500 M DAI BENI SOTTOPOSTI A TUTELA. L'area di impianto agrofotovoltaico come rappresentato nell'immagine non ricade nel buffer dei 500 m dei beni identitari e paesaggistici ( beniPaesaggisticiExArt136 142, beniPaesaggisticiExArt143 PTS, beniPaesaggisticiExArt143 PLG)**

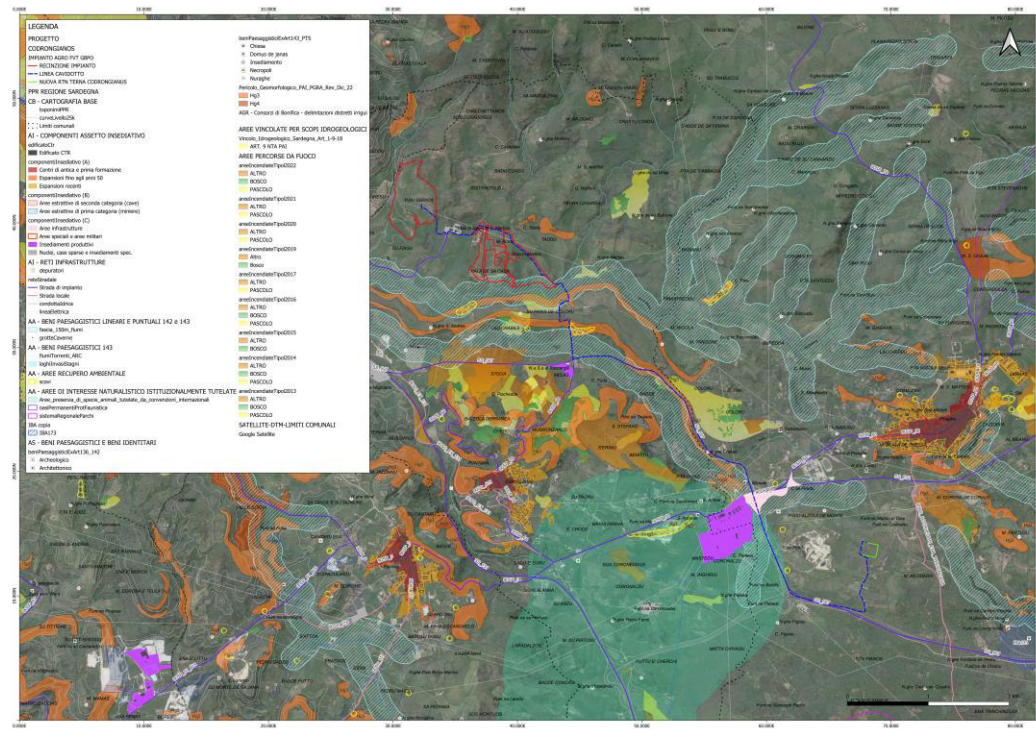
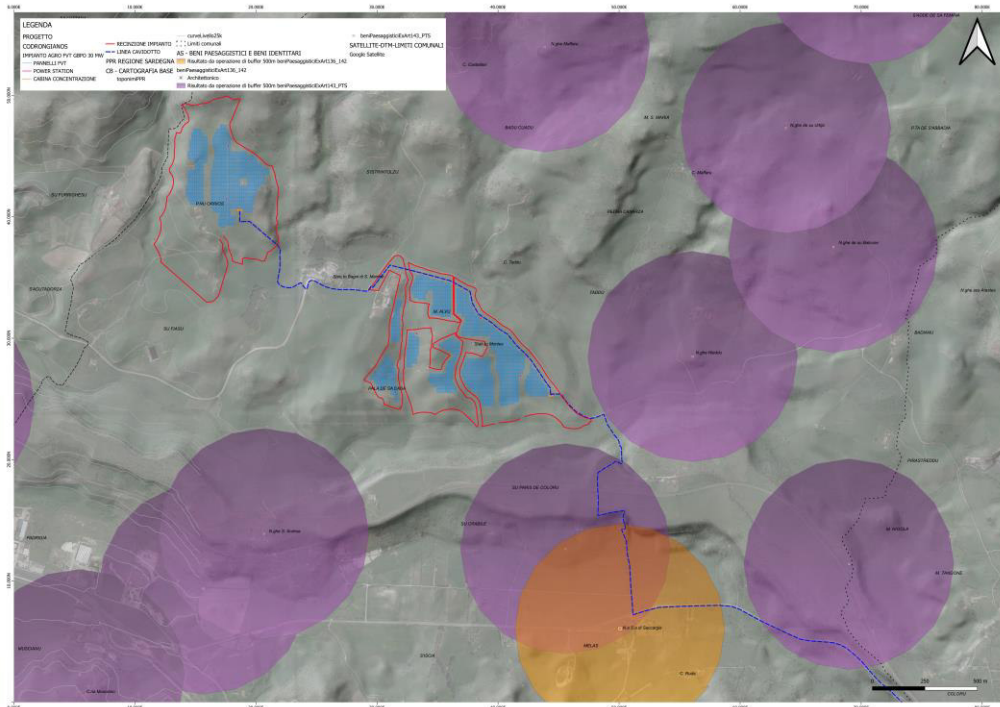
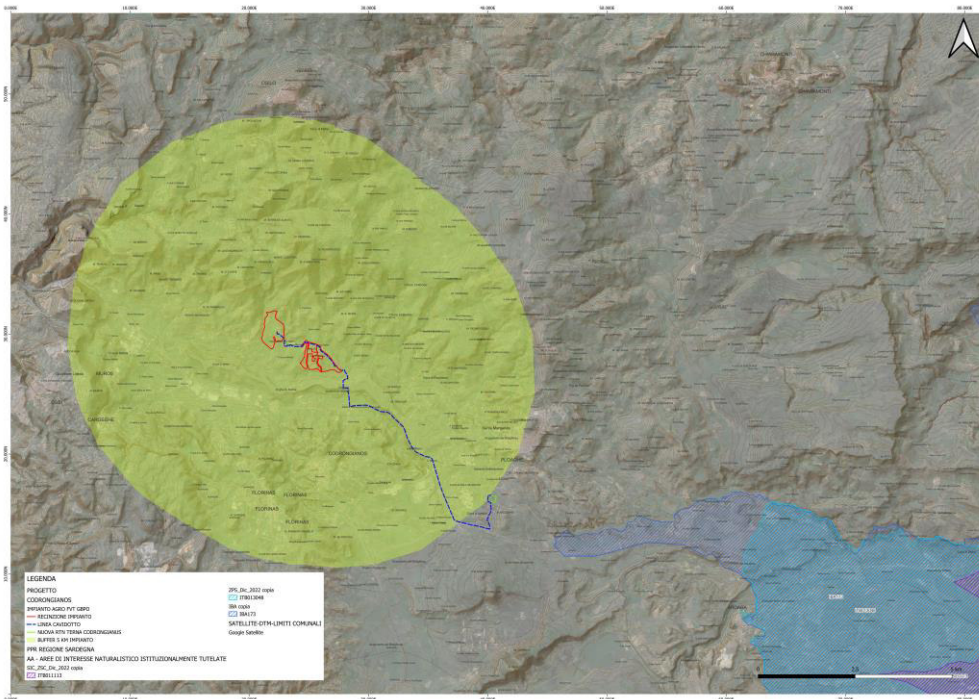

**Figura 14: Inquadramento Impianto Agrofotovoltaico su GEOPORTALE PPR Regionale AREE TUTELATE SITI NATURA 2000**

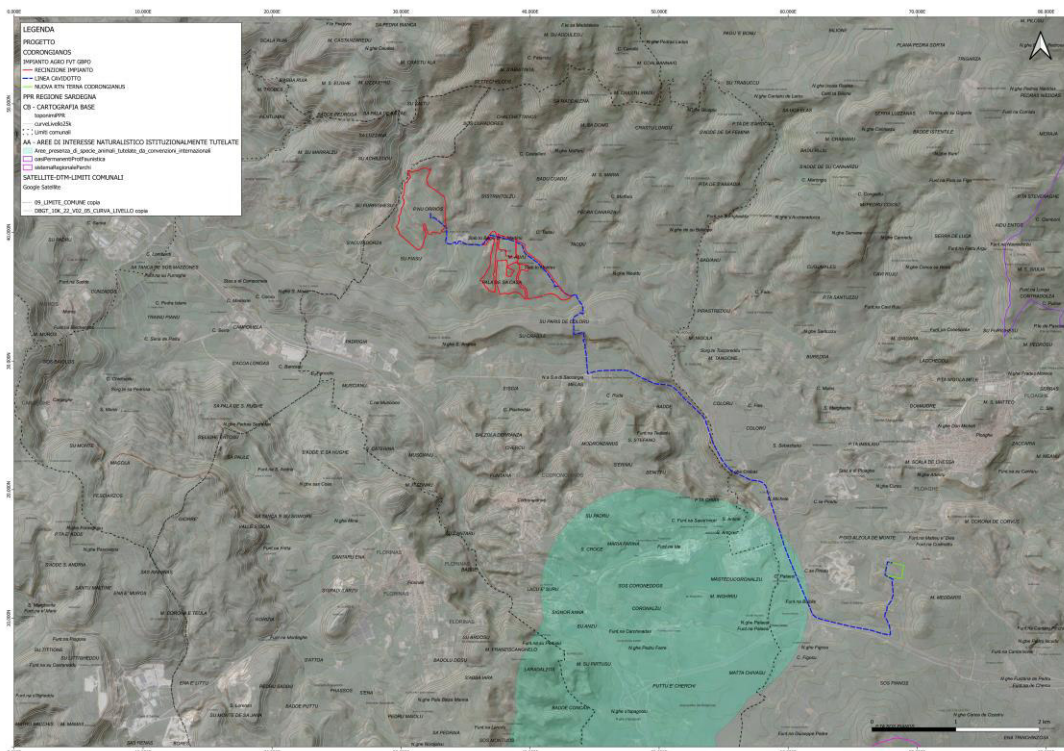

**Figura 15: Inquadramento Impianto Agrofotovoltaico su GEOPORTALE PPR Regionale AREE TUTELATE AREE INTERESSE NATURALISTICO**

*Sulla base delle analisi effettuate sulle vincolistiche, vanno inoltre tenuti in considerazione gli obiettivi previsti dalla deliberazione 59/90 del 27/11/2020, nella quale la stessa consente di accompagnare e promuovere lo sviluppo d'impianti di produzione di energia elettrica da fonte rinnovabile in considerazione degli ambiziosi obiettivi al 2030 del Piano Energetico Ambientale Regionale e più in generale a livello nazionale ed europeo. Il PEARS, nell'ambito dell'Obiettivo Generale OG2 Sicurezza Energetica, contempla l'azione strategica di lungo periodo (2030) AS2.3 che prevede che la regione persegua entro il 2030 l'installazione di impianti di generazione da fonte rinnovabile per una producibilità attesa di circa 2-3 TWh di energia elettrica ulteriore rispetto a quella esistente, che si attesta per il 2018 a 3,6 TWh.*

#### **14 ANALISI DELLO STATO ATTUALE E V.I.A.**

Dalle analisi delle componenti ambientali (geologia, geomorfologia, vegetazione, pedologia, paesaggio, cultura dei luoghi ecc.) di una area sufficientemente vasta e dall'analisi sugli effetti ambientali, si è arrivati alla conclusione che il sito prescelto presenta le caratteristiche ottimali per l'inserimento dell'impianto fotovoltaico. In questo paragrafo si tracciano in sintesi gli elementi più importanti ai fini della V.I.A. relative all'uso attuale del territorio, alle caratteristiche fisiche

(topografia, geologia, idrologia), alla qualità delle risorse naturali, alla qualità paesaggistica dell'area ed alla presenza di componenti storico-culturali.

## 15 USO ATTUALE DEL TERRITORIO

Le forme di uso del suolo predominanti della zona individuata per la realizzazione dell'impianto fotovoltaico sono di tipo antropico e legate alla presenza nell'area di una vasta area a carattere industriale. Il sito di progetto viene utilizzato a pascolo naturale. L'area di pertinenza dell'impianto (la superficie occupata dai pannelli e strade di pertinenza a servizio dell'impianto) è pari a una superficie di circa Ha 74.74.05. La Tavola dell'Uso del Suolo definisce la porzione del sito oggetto di studio:

### UDS Sito impianto AGRO-FVT codice 2111 Seminativi in aree non irrigue.



Figura 16: Inquadramento Impianto Agrofotovoltaico e connessione Carta Uso del Suolo

## 16 CARATTERISTICHE FISICHE DELL'AREA (TOPOGRAFIA, GEOLOGIA, IDROLOGIA)

Il territorio della Sardegna presenta una struttura nel complesso massiccia con contorno non eccessivamente articolato, ed è caratterizzata da una configurazione orografica estremamente varia dove ai rilievi tipicamente montuosi si susseguono altopiani, pianori, colline e pianure alluvionali, separati e smembrati da ampie vallate di impostazione tettonica e strette valli d'erosione, spesso incassate.

La struttura dell'Ambito di paesaggio è definita come Logudoro-Anglona, è la regione storico geografica della Sardegna nordoccidentale, che diede il nome al Regno giudicale di Torres. Alcune interpretazioni fanno infatti risalire l'origine del toponimo proprio al giudicato: Logu de Torres, che ha avuto anche Ardara come sede del regno.

Per altri studiosi il termine Logudoro va invece ricondotto alle grandi estensioni di coltivazioni di grano che storicamente erano presenti nelle ampie pianure del territorio. Tesi più approfondite parlano anche di un toponimo legato alla popolazione (Loukouidonénsioi) residente a Luguido, (villaggio fortificato romano presso Madonna di Castro), oppure ad una origine nuragica.

Uno studio etimologico proporrebbe infatti l'esistenza del vocabolo nuragico UR che porterebbe al nome Locum Ur e quindi Logu d'Ur e in seguito Logu d'Ore.

L'evoluzione del territorio compreso nel distretto è legata agli eventi geodinamici che hanno interessato tutta la Sardegna durante l'Era Terziaria.

A partire dall'Oligocene un'intensa attività vulcanica a carattere calco-alcaino interessa in modo esteso questa regione in seguito al movimento di rotazione che porterà la Sardegna dalla costa iberica all'attuale posizione centrale nel Mediterraneo. Durante gli imponenti movimenti isostatici che hanno accompagnato l'apertura del *Rift* regionale nel Miocene, l'Anglona costituiva un bacino di sedimentazione lacustre che solo durante il Serravalliano ed in conseguenza di una trasgressione, si sarebbe evoluto in un bacino di deposizione marina. In questo quadro si inserisce il complesso vulcanico effusivo dell'Anglona, costituito prevalentemente da andesiti nel settore occidentale del distretto e da rioliti e riodaciti nella parte orientale.

La serie vulcanica è sottostante o intercalata con la serie lacustre che ingloba al suo interno i sedimenti cineritici, le liste di selce ed i resti dell'estesa foresta miocenica. La rete idrografica ha operato un'intensa azione erosiva costruendo una serie di vallecule con versanti inclinati a forte pendenza. Gli alvei delimitano il bordo degli estesi tavolati calcarei, come la *mesa* di Tanca Manna di Laerru o gli imponenti *plateaux* vulcanici come il Monte Sassu di Chiaramonti, ed interrompono con paesaggi suggestivi la continuità degli affioramenti. Il complesso vulcano- sedimentario dà luogo a morfologie collinari regolari, con incisioni vallive talvolta profonde che formano gole di elevata suggestione paesaggistica. La gola di Badde Traes scavata dal Rio Masino ne è un

esempio, con i versanti che si ergono a strapiombo sul torrente a costituire falesie alte fino ad un centinaio di metri interessate da frane di crollo, o la vale del Rio Silanis incassato nel profondo canyon che taglia il tavolato calcarenitico di Sedini.

Gli affioramenti vulcanici si spingono fino alla costa e dominano il paesaggio con alte falesie e versanti ripidi. Si inserisce in questo contesto il promontorio di Castelsardo che chiude ad Ovest il litorale sabbioso di Badesi. Elemento caratterizzante di questo tratto di costa è la foce del Fiume Coghinas, il cui corso volge a occidente e per alcuni chilometri scorre parallelo al cordone litorale della spiaggia di San Pietro a Mare. Nel restrospiaggia si estende un vasto campo dunale che costituisce con il sistema umido di foce, stagni e paludi retrodunali, un interessante ecosistema naturale.

La piana del Coghinas è separata dal suo bacino interno da un anfiteatro di affioramenti oligomiocenici, coperti da una densa vegetazione. Il fiume ha tagliato questa struttura durante il sollevamento generale della zona ed ha impostato il reticolo dei suoi affluenti secondo le direttrici del sistema di fratture dell'area. Sul corso incassato del fiume, in corrispondenza della stretta valliva, è stata realizzata la diga sull'invaso di Casteldoria.

## **17 QUALITÀ DELLE RISORSE NATURALI DELL'AREA**

Le componenti naturalistiche ed antropiche potenzialmente interessate dalla realizzazione, dal funzionamento e dalla dismissione dell'impianto fotovoltaico, sono state analizzate approfonditamente nell'allegata relazione SIA, che ha valutato la relazione e le interferenze tra queste ed il sistema ambientale nella sua globalità.

Le componenti ed i fattori ambientali considerati, sono stati così intesi:

- a) atmosfera: qualità dell'aria e caratterizzazione meteorologica;
- b) ambiente idrico: acque sotterranee e acque superficiali (dolci, salmastre e marine), considerate come componenti, come ambienti e come risorse;
- c) suolo e sottosuolo: intesi sotto il profilo geologico, geomorfologico e pedologico, nel quadro dell'ambiente in esame, ed anche come risorse non rinnovabili;
- d) vegetazione, flora, fauna: formazioni vegetali ed associazioni animali, emergenze più significative, specie protette ed equilibri naturali;

e) ecosistemi: complessi di componenti e fattori fisici, chimici e biologici tra loro interagenti ed interdipendenti, che formano un sistema unitario e identificabile (quali un lago, un bosco, un fiume, il mare) per propria struttura, funzionamento ed evoluzione temporale;

f) salute pubblica: campi elettromagnetici, rumore e vibrazioni;

g) paesaggio: aspetti morfologici e culturali del paesaggio, identità delle comunità umane interessate e relativi beni culturali.

Per la determinazione della qualità dell'aria sono stati utilizzati i dati provenienti dalla rete di monitoraggio regionale, gestita attualmente dalle Province, e pubblicati nel "Rapporto Annuale sulla Qualità dell'Aria dell'Anno 2018" dall'Assessorato della difesa dell'ambiente della Regione Autonoma della Sardegna. Le stazioni di monitoraggio presenti nel territorio del Sulcis, sono ubicate in zona urbana, sia nei pressi di strade di medio o elevato traffico veicolare (CENS12 e CENS13), che in aree residenziali (CENS16 e CENS17) poiché tali stazioni sono le più vicine al sito nel quale si prevede la realizzazione dell'impianto fotovoltaico. Rispetto al 2015, rappresentato però da soli sei mesi di dati, si evidenzia soprattutto il forte incremento dei valori legati all'ozono e la diminuzione, nei valori medi, delle concentrazioni di polveri sottili.

In definitiva nel territorio considerato si registra, per quanto si può dedurre dai dati forniti dalla rete, un inquinamento entro la norma per tutti gli inquinanti monitorati, con l'eccezione dell'ozono, che fa registrare un elevato numero di superamenti del valore bersaglio;

L'approvvigionamento idrico in Sardegna è ottenuto principalmente tramite le acque superficiali, mentre sono minori i volumi utilizzati derivanti da acque sotterranee ed è ancora modesto l'uso di acque non convenzionali (acque reflue, acque salmastre).

Le risorse idriche superficiali della Sardegna sono strettamente legate agli apporti pluviometrici che sono quelli caratteristici del regime pluviometrico dell'Isola caratterizzato da un periodo umido autunno-invernale e da un asciutto primaverile-estivo. Le precipitazioni negli ultimi due decenni sono entrate in un trend decrescente ancora in corso, con afflussi ridotti anche del 20- 30% rispetto al valore medio annuo del periodo 1922-75 e conseguente riduzione dei deflussi superiore al 50%.

Tale fenomeno si inserisce in un quadro geografico più ampio, che investe soprattutto i territori gravitanti sul Mediterraneo Occidentale e soprattutto Meridionale, nei quali si registra ormai da alcuni decenni una netta tendenza alla diminuzione delle precipitazioni e, in modo più marcato, dei deflussi.

Per quanto riguarda le fonti d'inquinamento diffuso presenti sul territorio, la pratica agricola costituisce una forma d'inquinamento della componente suolo dovuto all'utilizzo di fertilizzanti, che

permettono di incrementare il raccolto, e di fitofarmaci, che consentono di difendere le colture dagli agenti infestanti. Il sito scelto per la realizzazione dell'impianto fotovoltaico ricade in un'area sensibile alla desertificazione. La relazione SIA ha condotto alla conclusione che il progetto per la realizzazione dell'impianto fotovoltaico risulta completamente appropriato nel contesto territoriale in quanto le trasformazioni che introduce sull'attuale contesto paesaggistico non sono tali da pregiudicarne l'attuale qualità, ovvero risultano compatibili con il presente assetto:

***"Effetti fisici:***

La realizzazione dell'impianto non prevede alcuna alterazione diretta dell' habitat dovuta a estirpazione diretta della vegetazione con i conseguenti effetti sulla flora e la fauna, in quanto dovrà garantire la sostenibilità dell'intervento e in particolare modo l'uso del fondo agricolo, nonché il miglioramento dello stesso a mezzo di un rewamping agricolo capace di sposare la sempre maggiore richiesta di energia pulita con quella di prodotti agricoli di qualità sempre maggiormente richiesti dal mercato nazionale ed internazionale. Inoltre, l'alberatura perimetrale che funge da schermatura visiva dell'impianto, svolgerà anche una azione di ulteriore riparo per le specie autoctone anche dell'avifauna.

***Creazione di barriere:***

Una delle principali azioni a favore della salvaguardia dell'habitat naturale in cui l'impianto si inserisce è stata quella di predisporre una recinzione perimetrale di protezione che fosse sollevata dal terreno in modo da non creare una barriera fisica che impedisca i liberi spostamenti delle specie terrestri tipiche del luogo, che generalmente ripercorrono con frequenza le stesse piste all'interno del proprio territorio.

***Effetti chimici:***

Non si registra alcuni effetti chimici quali alterazioni delle concentrazioni di nutrienti, immissione di idrocarburi e i cambiamenti di pH che provocano una grave contaminazione da metalli pesanti in nessuna delle fasi di cantiere, esercizio e dismissione dell'impianto.

***Effetti biologici sulla flora:***

Un problema di vasta significatività che si verifica di frequente concerne l'immissione di piante non autoctone, che introducono una serie di problemi potenziali nei confronti della flora presente nel territorio. In fase di progetto quindi si è provveduto a specificare che gli elementi vegetali che comporranno la siepe perimetrale di schermatura saranno scelti tra quelli specifici dei luoghi, nell'ambito di una riqualificazione paesaggistico-ambientale delle aree più intensamente coltivate e usate a pascolo tramite la rinaturalizzazione con l'obiettivo di risanare la biodiversità, ripristinando

la vegetazione naturale potenziale dell'area, tramite la ricostruzione di biocenosi relitte e di ecosistemi paranaturali, riferiti ad una presunta vegetazione climax. Altre problematiche sono associate al maggiore impiego di pesticidi e all'inserimento di nuove varietà genetiche di specie già presenti sul territorio, con il rischio conseguente di alterare gravemente la struttura genetica delle specie locali.

### **Effetti biologici sulla fauna:**

Non si registra alcuni effetti biologici sulla fauna in nessuna delle fasi di cantiere, esercizio e dismissione dell'impianto. Si ricorda inoltre che l'impianto è stato progettato in un'area interessata dalla presenza di altre infrastrutture industriali importanti, intervallate da aree ad attività agricola intensiva, pertanto non si prevede la perdita di alcun habitat di interesse faunistico.

### **Potenziali effetti sul paesaggio:**

*L'introduzione dell'impianto nel contesto territoriale prescelto, alla luce di quanto analizzato all'interno dello SIA, produce un effetto sul paesaggio estremamente basso. L'impatto visivo analizzato tramite fotoinserimento in corrispondenza dei punti ritenuti sensibili, definiti tali in virtù delle indagini specifiche effettuate sui valori paesaggistici dell'area, è risultato essere minimo e il campo fotovoltaico ben inserito nel contesto. Le caratteristiche cromatiche e dimensionali del parco fotovoltaico concorrono ad un suo corretto inserimento nel mosaico delle tessere di paesaggio preesistenti, in una configurazione scenica complessiva che risulta invariata per l'osservatore.*

## **18 ANALISI AMBITO PAESAGGISTICO**

*Il territorio dell'ecologia del paesaggio insediativo ricade nel territorio di cui all'Ambito n. 48 "Logudoro-Anglona", all'interno della Tavola 459 Sez. III del Piano Paesaggistico Regionale approvato con Decreto del Presidente Della Regione del 7 settembre 2006, n. 82 "Approvazione del Piano Paesaggistico Regionale - Primo ambito omogeneo - Deliberazione della Giunta Regionale n° 36/7 del 5 settembre 2006" e pubblicato sul n. 30 del B.U.R.A.S. del 8 Settembre 2006;*



## DESCRIZIONE DELL'AMBITO

I confini fisici della regione denominata Logudoro sono piuttosto incerti. In genere per limitare il Logudoro in senso geografico si può dire che corrisponde al cuore dell'area linguistica dove si parla il logudorese, che ha per centro l'antica capitale del giudicato di Torres, Ardaa.

Più precisamente oggi è quella zona che ha per confini Sennori e i monti di Osilo-Nulvi a nord (confine linguistico col sassarese e le altre lingue di derivazione corsa), il fiume Coghinas ad est, il mar di Sardegna ad Ovest e il sistema Montiferru-Marghine-Goceano (la cosiddetta Costera) a sud. Sue sub-regioni principali sono il Monteacuto, il Coros, il Goceano, il Marghine, il Meilogu, l'Anglona, la Nurra, il Montiferru e la Planargia. Qualche volta il termine Logudoro si usa restrittivamente per indicare un territorio più limitato che è al centro della regione, fra Oschiri, Ploaghe e Bonorva.



Figura 17: Inquadramento Carta unità di Paesaggio Ispra.

## 19 CARATTERI DESCRITTIVI E PROCESSI TERRITORIALI RILEVANTI

Formata prevalentemente da terreni vulcanici, è una delle zone più fertili dell'isola. Per questo motivo, fin dal tempo delle civiltà preistoriche vi sono tracce di numerose frequentazioni, come testimoniato dalla presenza di numerosi nuraghi ed altri monumenti megalitici.

La costruzione di ferrovie e strade portò, agli inizi del Novecento, un deciso miglioramento, il cui rovescio della medaglia fu la distruzione dell'immenso patrimonio forestale nei colli prossimi alle nuove linee di comunicazione, per alimentare la crescente industria piemontese. Tuttavia negli anni cinquanta l'eccessiva pressione demografica e la minor competitività delle culture granifere nei mercati nazionali costrinse migliaia di Logudoresi ad emigrare, prima nelle città sarde in espansione o nelle nuove aree costiere bonificate dalla malaria, poi anche nelle regioni del Centro-Nord Italia e nei Paesi più sviluppati d'Europa. Dalla metà del XX secolo il Logudoro è stato il distretto della Sardegna con il più forte depauperamento demografico.

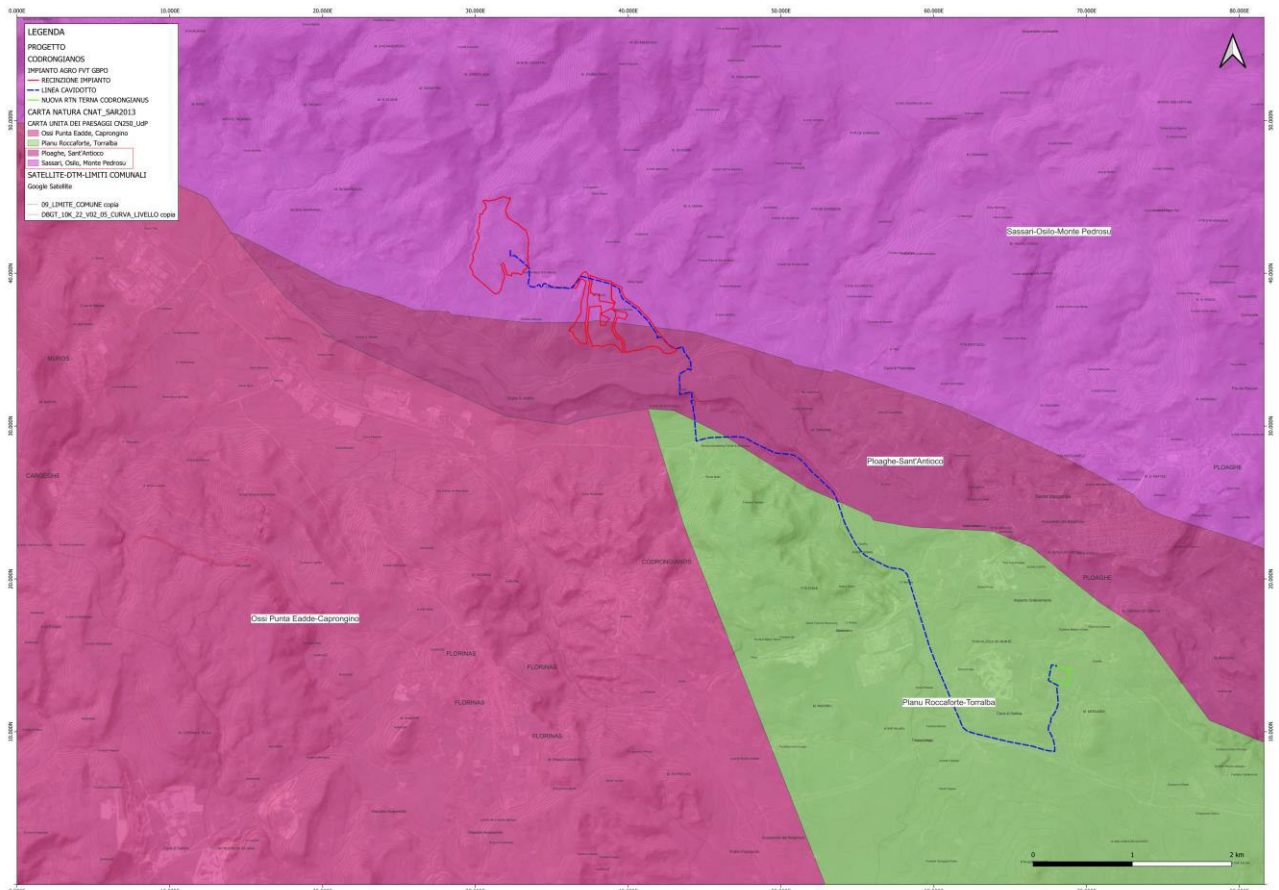
La descrizione fornita dall'Angius, nel Dizionario Storico Statistico Commerciale degli Stati di S.M. il Re di Sardegna del Casalis offre un preciso quadro della fisionomia del paesaggio agrario di Codrongianos al 1833, tuttora molto attuale.

“Delle altre valli la più nobile è quella di Codrongianos. L'amenità del suo fondo coltivato a orti e adorno di bei pioppi e di molti fruttiferi e del sinistro ertissimo suo margine piantato a viti ed alberi gentili, e diviso dalle siepi in cento irregolari figure, piace ai passeggeri che la vengono dalla grande strada che serpeggia e incurvarsi nella pendice del colle a destra. È pure bella a vedersi la valle di Saccargia nella sua parte superiore, e più di questa si potrebbe lodare quella di Giunchi erborata a ghiandiferi”.

Colpisce, in particolare, la presenza di appezzamenti minutamente parcellizzati e destinati ad orto e vigneto, proprio a ridosso del nucleo abitato e contornati da strade di circonvallazione che costituiscono la delimitazione delle più ampie vidazzoni, anch'esse di proprietà privata, prevalentemente coltivate a cereali. Questa privatizzazione della vidazzione, con l'alternanza delle colture e del pascolo nei campi chiusi, assai frequente nel sud dell'Isola, nel settentrione della Sardegna la si ritrova in poche altre zone a vocazione cerealicola, quali Sennori e Sorso, Nulvi, Ittiri e nei confinanti villaggi di Florinas e Cargeghe. La loro presenza ha anche il significato di costituire un argine e una regolamentazione della pressione esercitata dal pascolo transumante sulle terre a vocazione agricola e, al tempo stesso, una sorta di compensazione delle tensioni interne alla comunità, dedicata prevalentemente alle attività agrarie ma interessata a rendere fruibili a rotazione degli spazi per l'allevamento.

Anche nell'area vasta oggetto di indagine la peculiarità della pastorizia come importante e storica risorsa del territorio ha dunque impresso una forte connotazione al paesaggio rurale. L'aspetto che evidentemente contraddistingue le zone del Logudoro è certamente la diffusa presenza di pascoli, non di rado scevri da significative operazioni colturali o di miglioramento del fondo.

L'aspetto, per certi versi ricorrente e monotono dei pascoli, è localmente frammentato dallo sviluppo di vegetazione arbustiva ed arborea (in prevalenza *Quercus Suber*) nonché dalla storica trama dei muri a secco, edificati per separare fisicamente gli appezzamenti e facilitare la turnazione del pascolo o delineare sentieri interpoderali.

Dal punto di vista scenico, in numerosi ambiti dell'area in esame l'orizzonte visivo appare alquanto limitato per effetto del susseguirsi di rilievi collinari intervallati da circoscritte aree pianeggianti.

## **20 COMPATIBILITÀ CON LO STRUMENTO URBANISTICO REGIONALE**

L'analisi della compatibilità con gli strumenti di pianificazione regionale è stata condotta in riferimento alle seguenti normative e strumenti pianificatori:

- Piano di tutela delle Acque
- Piano per l'assetto idrogeologico (P.A.I.)
- IFFI, inventario dei Fenomeni franosi in Italia, come recepito dalla Regione Autonoma della Sardegna
- L.R. n° 31 del 1989 di istituzione di Parchi Regionali, Riserve Naturali e Monumenti Naturali, nonché delle Aree di Interesse Naturalistico
- D.G.R. 23.10.2001 n° 36/46 sulle aree percorse da incendio
- Piano Paesaggistico Regionale (P.P.R.) come approvato con D.G.R. del 5 settembre 2006, n. 36/7
- Piano Regionale delle attività estrattive (P.R.A.E.)
- Delibera G.R. n. 3/25 del 23.01.2018, recante le "Linee guida per l'individuazione degli impatti potenziali degli impianti fotovoltaici e loro corretto inserimento nel territorio".
- Delibera Regionale D.G.R. N. 16/24 DEL 28/03/2017

In relazione alle sopra riportate norme e direttive, non sono emerse cause ostative alla realizzazione dell'impianto in progetto.

## **21 COMPATIBILITÀ CON LA NORMATIVA NAZIONALE E EUROPEA**

L'analisi della compatibilità dell'intervento con gli strumenti di pianificazione nazionale e sovranazionale è stata condotta in riferimento alle seguenti normative e strumenti pianificatori:

- Convenzione internazionale di Ramsar sulle zone umide, stipulata il 2 Febbraio 1971 e nella quale sono inserite trentotto zone umide italiane otto delle quali si trovano nel territorio sardo.
- Direttiva Comunitaria n. 409 del Consiglio delle Comunità Europee del 2 Aprile 1979 (Aree ZPS)
- Direttiva n. 43 del Consiglio delle Comunità Europee del 21 Maggio 1992 (istitutiva delle aree SIC)
- L. n° 394 del 06/12/1991 sulle aree protette
- R.D. n° 3267/23 sul vincolo idrogeologico
- “Testo Unico delle Disposizioni di legge sulle acque ed impianti elettrici o superfici d’acqua a pelo libero” reso vigente con Regio Decreto 11 dicembre 1933, n° 1775
- D. Lgs. 152/2006 sulla tutela dei corpi idrici
- Codice dei beni culturali e paesaggistici D.Lgs. n° 42 del 22/01/2004 (ex T. U. in materia di beni culturali l. n° 490/99)
- Servitù di uso civico

In relazione alle sopra riportate norme e direttive, non sono emerse cause ostative alla realizzazione dell'impianto in progetto.

## **22 ASPETTI PAESAGGISTICI**

L'intervento proposto, che ha come oggetto la realizzazione di un impianto fotovoltaico e delle relative infrastrutture, interessa un'area in un contesto contemplato dallo strumento urbanistico in cui non gravano vincoli di tutela di tipo paesaggistico.

L'intervento progettuale contempla essenzialmente interventi di posizionamento dei moduli fotovoltaici e delle relative strutture di sostegno e componenti elettriche, non sono pertanto previste opere murarie, ad esclusione della nuova cabina elettrica che è considerata comunque un vano tecnico. Per una disamina puntuale della vincolistica ambientale si rimanda alla relazione sugli effetti ambientali allegata al progetto.

## 23 CARATTERI CLIMATOLOGICI

Per inquadrare l'area di indagine dal punto di vista climatico, si sono valutati i dati termopluviometrici forniti dalla stazione di Iglesias (193 m s.l.m.) per il periodo 1978-2009, ritenuta più adeguata della zona. I dati riportati sono stati estrapolati dalle pubblicazioni degli Annali Idrologici del Servizio Tutela e Gestione delle Risorse Idriche, Vigilanza sui Servizi Idrici e Gestione della Siccità della Regione Autonoma della Sardegna.

Le informazioni e i dati ritenuti più importanti per illustrare le condizioni climatiche dell'area di studio sono i seguenti:

valori medi mensili e annuali delle precipitazioni e delle temperature;

- diagrammi di Bagnouls e Gaussen, nel quale le piovosità sono confrontate con le temperature a scala doppia di quella delle piovosità (sono ritenuti aridi i periodi nel quale curva delle precipitazioni è al di sotto di quella delle temperature per  $P/T=2$ ).
- diagrammi del bilancio idrico secondo Thornthwaite, nel quale si individua il clima di una regione in funzione del "bilancio" di un sistema che accoglie acqua principalmente da afflussi meteorici cedendola sotto forma di evapotraspirazione.

Al fine di stimare il bilancio idrico si ritengono rilevanti anche altri parametri quali:

il deficit idrico (D) ossia la sottrazione tra l'evapotrasp. potenziale e l'evapotrasp. reale che permette di stimare la quantità di acqua dovuta per bilanciare le perdite dovute all'evapotraspirazione potenziale;

il surplus idrico (S) rappresentativo delle quantità di acqua che, una volta saturata la riserva idrica del suolo, alimenta le falde freatiche e il deflusso superficiale.

Noti i suddetti dati possibile ricavare gli indici rappresentativi del grado di aridità e di umidità di una zona. In funzione di tali indici viene determinata la "formula climatica". Sempre secondo Thornthwaite, la natura del bilancio idrico e in particolar modo i valori che questo assume durante l'intera durata dell'anno, sono rilevanti per comprendere la situazione di disponibilità idrica (oppure di deficit) nel quale durante l'arco temporale vengono a trovarsi le piante. Un ulteriore rilevante elemento ai fini della determinazione del bilancio idrico è il volume di acqua che il suolo è in grado di accumulare all'interno (cosiddetta acqua utile o A.W.C.) e che può essere a disposizione per le piante. Tale entità è funzione di diversi motivi, quali la profondità del suolo, il tenore di sostanza organica e la quantità di scheletro. I dati climatici mutano col variare di alcuni fattori quali l'esposizione, la giacitura, l'altitudine e l'orografia. Conseguentemente occorre

ricordare che i dati afferiscono agli osservatori, fornendo perciò una quadro di massima del clima che rappresenta l'area in osservazione.

## 24 TEMPERATURE

Nell'annata 2018-2019 l'analisi della distribuzione spaziale delle temperature si è basata sulle stazioni della Rete Unica Regionale di Monitoraggio Ambientale e della Rete Fiduciaria di Protezione Civile. Questo potrebbe avere introdotto delle disomogeneità nel confronto con il clima (1995-2014) e nel confronto con gli anni precedenti.

La Figura 18 mostra la media delle temperature minime da ottobre 2018 a settembre 2019. Essa indica che le temperature minime del 2018-2019 vanno dai circa 4-5 °C del Gennargentu sino ai 12-14 °C delle coste. Come si può osservare, queste temperature sono in linea con la media climatologica dell'annata, e solo sulle coste, soprattutto orientali e meridionali, sono risultate appena superiori alla media, e comunque con una anomalia positiva sempre contenuta entro +0.5 °C.

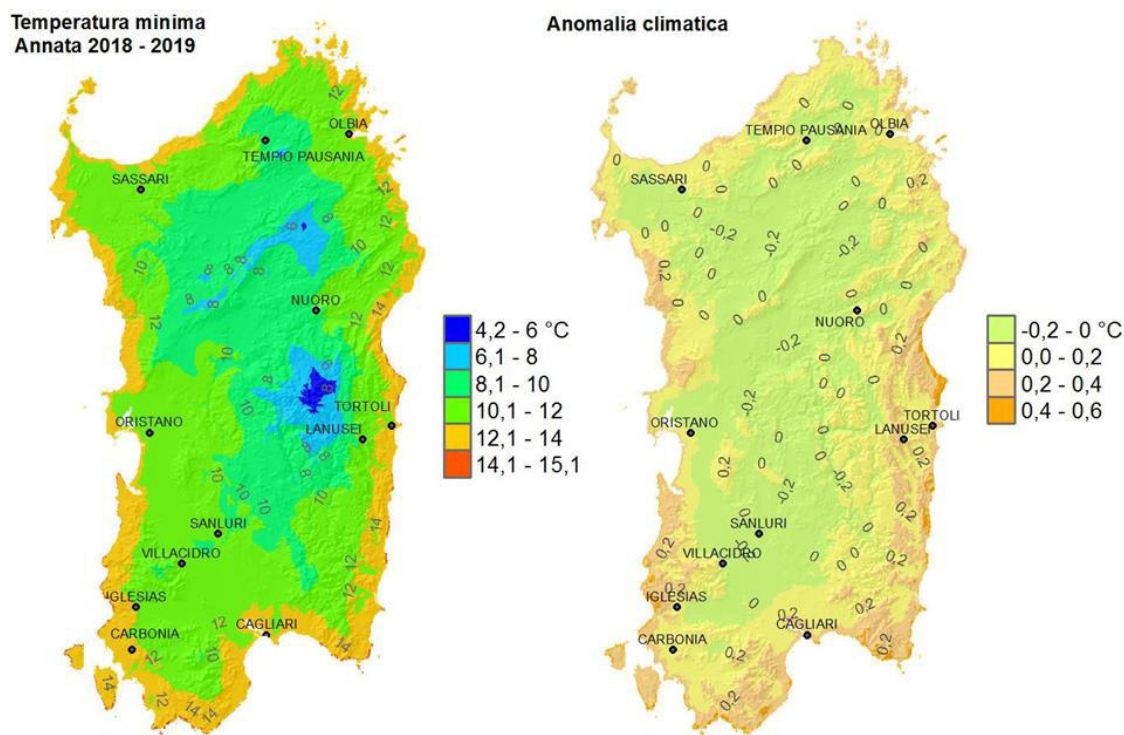

**Figura 18: Media annuale delle temperature minime 2018-2019 e anomalia rispetto alla media 1995-2014.**

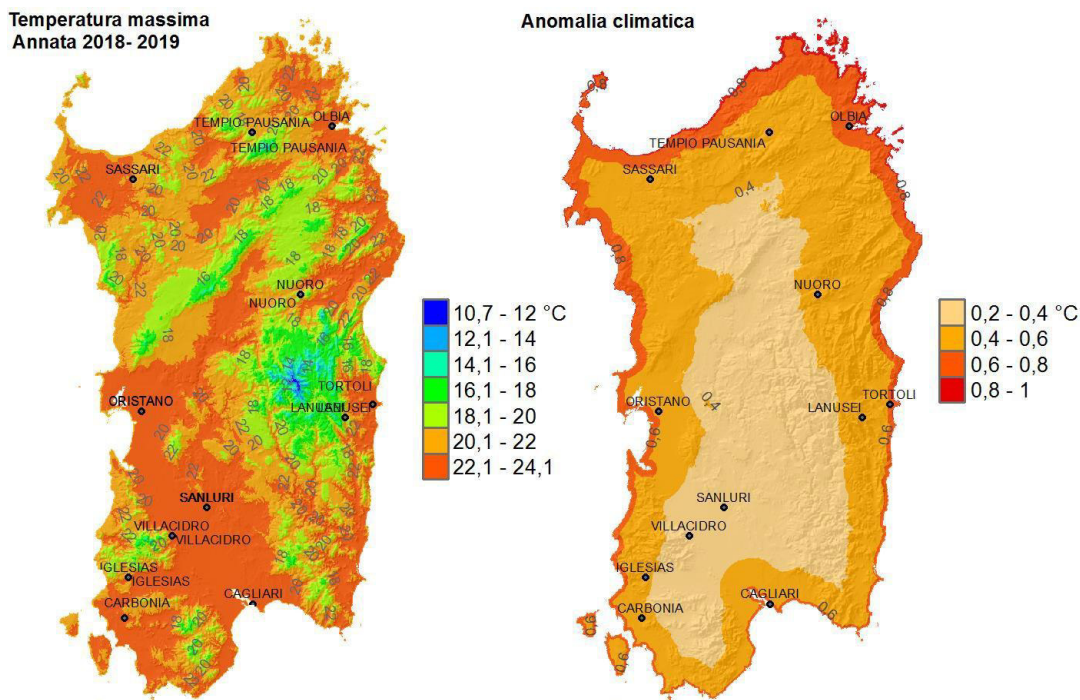

**Figura 19: Media annuale delle temperature massime 2018-2019 e anomalia rispetto alla media 1995-2014.**

La Figura 19 mostra invece la media delle temperature massime da ottobre 2018 a settembre 2019. Come si vede queste vanno dai circa 11-14 °C delle vette del Gennargentu sino ai 22-24 °C che si registrano in tutte le pianure e le valli della Sardegna. Solo nelle zone collinari e pedemontane si scende a temperature massime mediamente comprese fra 20 °C e 22 °C. Temperature comprese fra i 16 °C e i 18 °C interessano invece l'orografia principale dell'Isola, le cui aree più elevate sono caratterizzate da temperature inferiori e comprese fra 14 °C e 16 °C. Come già ricordato, solo le vette del massiccio del Gennargentu registrano temperature inferiori. Come si può osservare nella relativa mappa, queste temperature sono in linea con la media climatologica dell'annata soprattutto nelle zone interne, e se ne discostano progressivamente avvicinandosi verso le coste, soprattutto della Sardegna settentrionale, con anomalie comunque sempre contenute entro +0.8 °C.

La Figura 20 mostra la serie storica delle anomalie della temperatura massime in Sardegna a partire dal 1880 (per ragioni tecniche, non è stato possibile calcolare il valore del 2017-2018). Come si vede l'annata agraria 2018-2019 risulta essere caratterizzata da una anomalia della temperatura pari a +1.25 °C, uguale a quella del 2013. Pertanto, essa risulta essere la quinta più elevata dal 1880 in Sardegna.

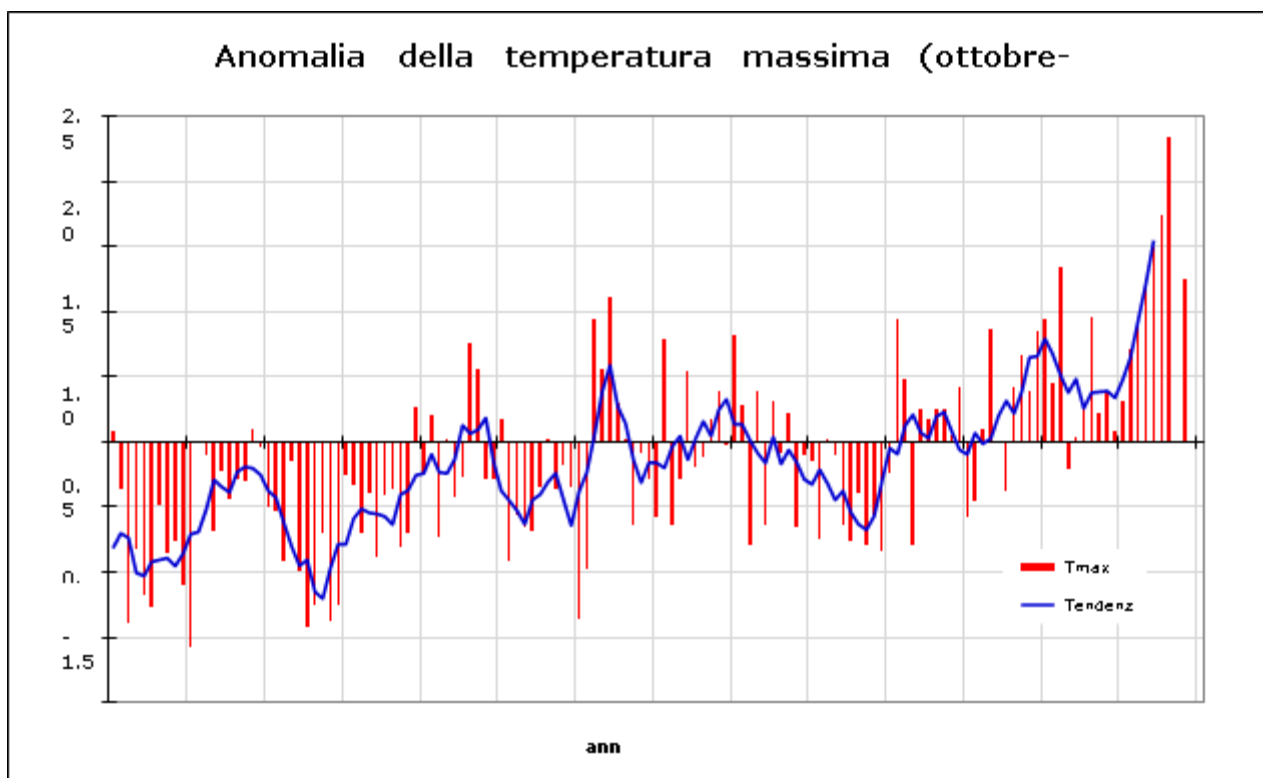

**Figura 20: Media annuale delle temperature massime 2018-2019 e anomalia rispetto alla media 1995-2014.**

## 25 PRECIPITAZIONI

Nel corso dei dodici mesi compresi tra ottobre 2018 e i primi mesi del 2019 la base dati utilizzata per l'analisi climatologica è cambiata in maniera sostanziale poiché si è avuta la completa dismissione della Rete Meteorologica storica dell'ARPAS, compensata dall'entrata in funzione delle stazioni della Rete Unica Regionale di Monitoraggio Meteorologico e Idropluviometrico, finanziata sul POR FERS 2007-2013.

Una parte delle stazioni della nuova rete ha sostituito le stazioni della rete dismessa, ma la maggior parte delle nuove stazioni è andata a coprire porzioni del territorio regionale prive di stazioni meteorologiche. Ne consegue che il monitoraggio del cumulo di precipitazione risulta ora più preciso, perché basato su una copertura più densa del territorio regionale.

Per quel che riguarda il confronto con il clima si è utilizzata la climatologia propria, ovunque fosse disponibile in quanto la stazione nuova è stata installata su un sito già monitorato da una stazione pluviometrica, oppure la climatologia di riferimento per i punti scelti ex-novo. A differenza del



cumulato in valore assoluto, dunque, il rapporto con la climatologia risulta nel complesso un po' meno preciso.

### Andamento complessivo dell'annata

L'annata che va da ottobre 2018 a settembre 2019 è risultata piovosa sull'intero territorio regionale.

Come si vede dalla Figura 21 le piogge sul Campidano e sulle zone ad esso prospicienti, sulle fasce costiere soprattutto settentrionali, nonché nel Bacino del Coghinas, nell'alta Valle del Tirso, in limitate zone del Nuorese e sul settore occidentale del Sulcis sono risultate comprese fra 500 mm e 700 mm. Le piogge delle altre zone collinari e pedemontane sono state comprese tra 700 mm e 900 mm. Soltanto le piogge registrate sulle montagne hanno superato i 900 mm e in alcuni casi i 1000 mm.

La figura 22 mostra che si è trattato di piogge generalmente in linea con la media 1971-2000 o di poco superiori ad essa. Il rapporto con la climatologia mostra che gli apporti pluviometrici dell'annata si sono discostati di più del 25% rispetto alla media climatica soltanto in limitate aree, con anomalie negative sul settore settentrionale e positive in quello meridionale, soprattutto nell'area vasta di Cagliari e nel Capoterrese, nonché nel Sarrabus-Gerrei, dove i cumulati dell'annata sono stati superiori anche del 50% rispetto alla climatologia.

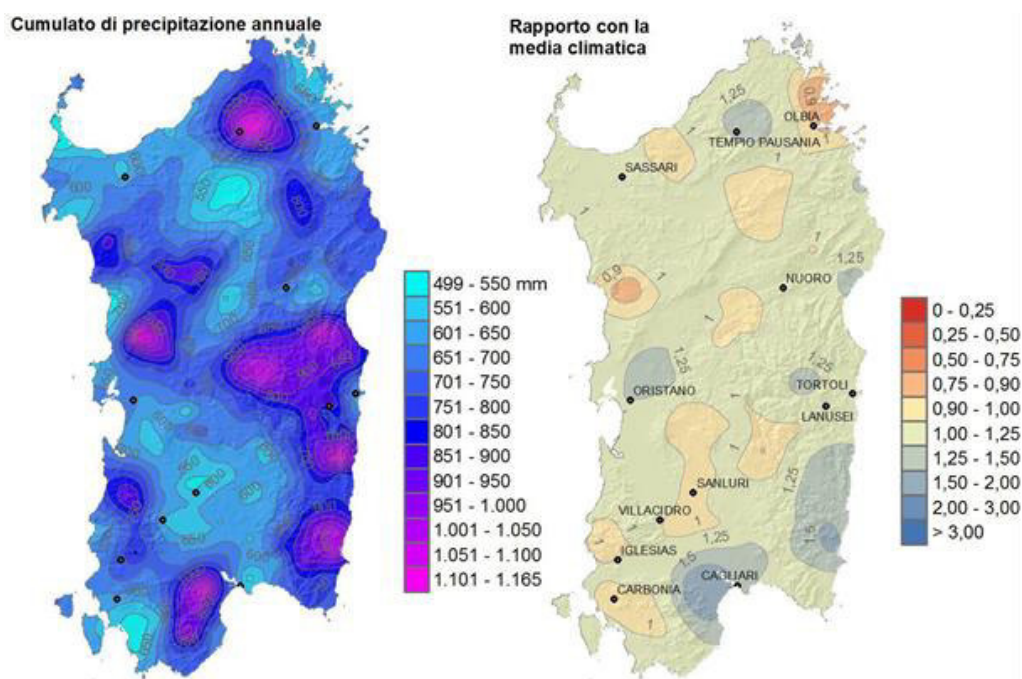

**Figura 21: Cumulato di precipitazione in Sardegna da ottobre 2018 a settembre 2019 e rapporto tra il cumulato e la media climatologica.**

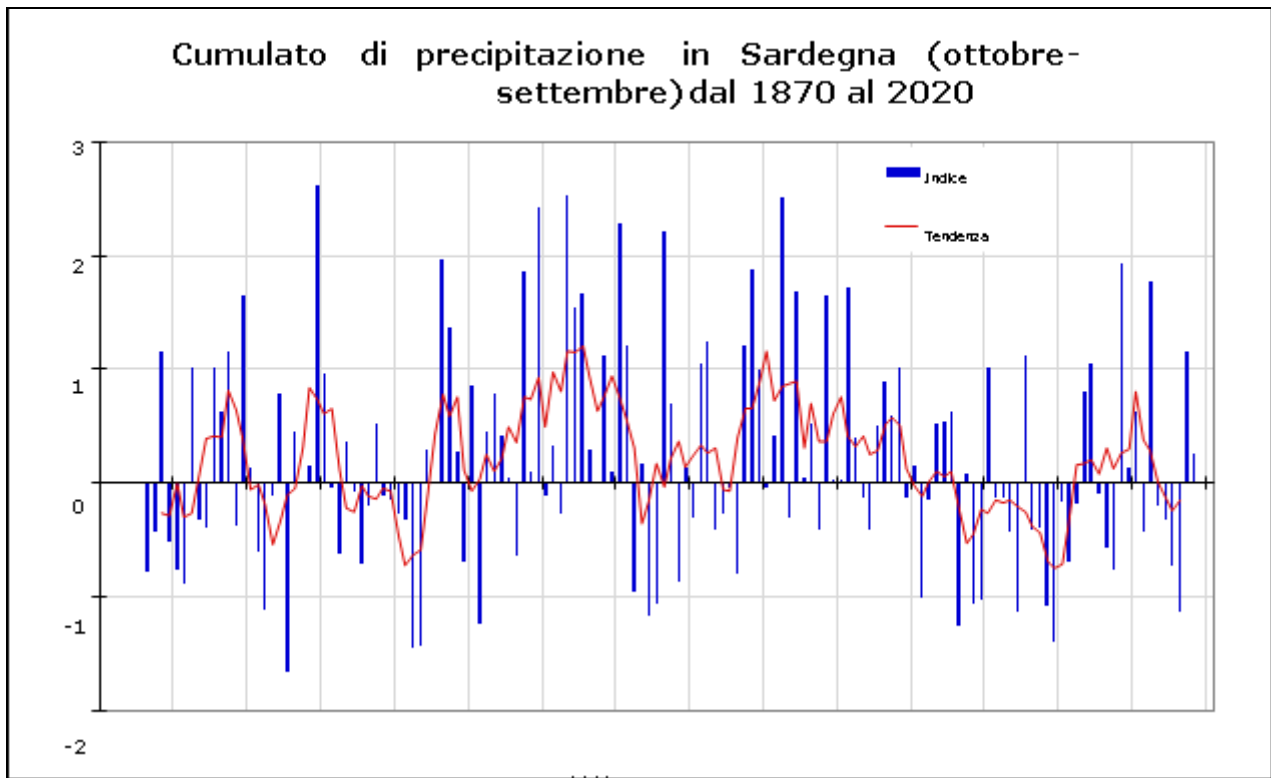

**Figura 22: Andamento ultrasecolare del cumulato di precipitazione in Sardegna nel periodo ottobre-settembre.**

Come si può vedere dalla Figura 22, si è trattato di un'annata lievemente più piovosa della media, che conferma comunque l'inversione di tendenza che già si era registrata lo scorso anno rispetto ai quattro anni precedenti caratterizzati da una persistente carenza di precipitazioni.

Come si vede dalla Figura 23, le precipitazioni hanno interessato un numero di giorni che in gran parte della Sardegna risulta compreso fra 60 e 80.

In particolare, le piogge sono state meno frequenti sulle zone costiere ad eccezione di quelle occidentali, nonché sul Campidano, sulla valle del Coghinas, sull'alta valle del Tirso e sul Sulcis. In tali zone si sono avuti fra i 60 e i 70 giorni piovosi, e solo localmente un numero di giorni appena inferiore. Sono invece le zone montuose ad essere state interessate da più di 80 giorni piovosi, e soltanto le cime del Goceano e del Gennargentu sono state interessate da più di 90 giorni di pioggia. Si tratta di valori del tutto in linea con il numero medio di giorni piovosi.

Come si vede dalla Figura 23, si può osservare che la frequenza delle piogge del 2018-2019 è stata solo leggermente superiore alla media e nettamente inferiore a quella dell'anno precedente che è stato invece il secondo valore più alto dell'ultimo secolo. Si può notare che il fattore che influenza principalmente il regime pluviometrico è costituito dall'esposizione dell'area.



Figura 23: Numero di giorni piovosi da ottobre 2018 a settembre 2019 e rapporto tra il cumulato e la media climatologica.



Figura 24: Andamento secolare del numero di giorni piovosi in Sardegna nel periodo ottobre-settembre.

## 26 BILANCI IDRICI

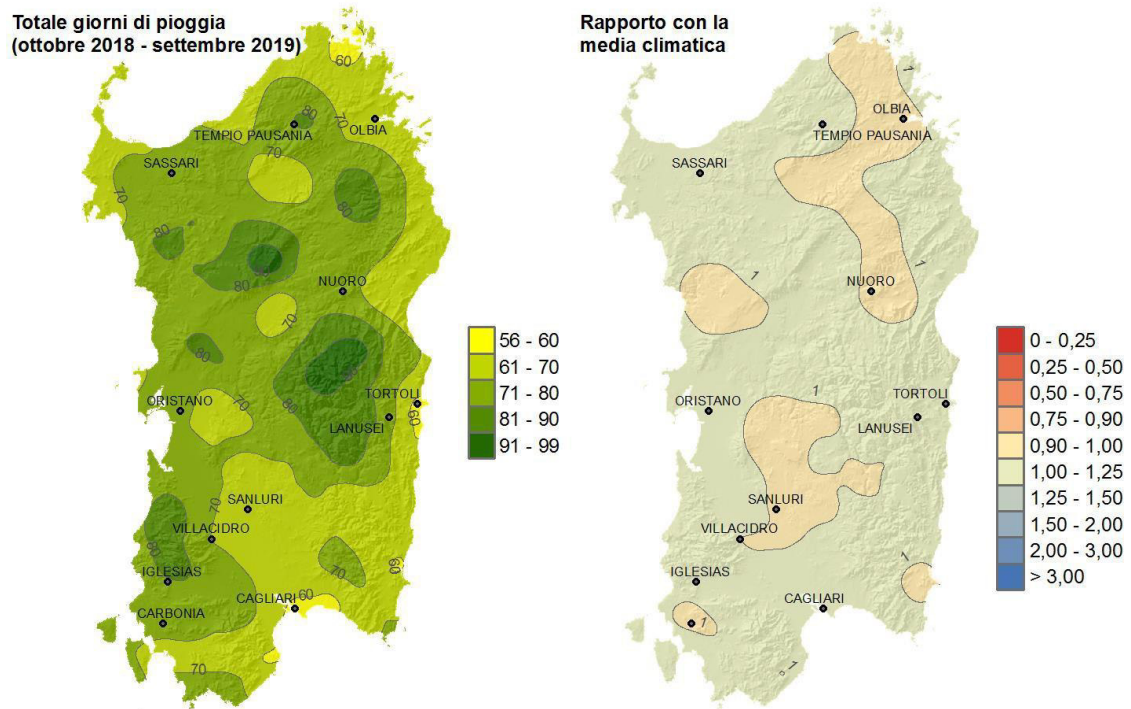
### Evapotraspirazione e bilancio idroclimatico

L'evapotraspirazione di riferimento (ET<sub>0</sub>) è stata calcolata applicando il metodo di Hargreaves-Samani ai dati medi mensili di temperatura minima, massima e media. L'evapotraspirazione totale mensile ha assunto nel corso dell'annata valori minimi pari a circa 20÷40 mm nei mesi di dicembre e gennaio, mentre ha raggiunto i valori massimi nel mese di giugno e luglio (superiori alle corrispondenti medie climatiche) quando si sono raggiunti e superati i 220 mm in alcune aree.

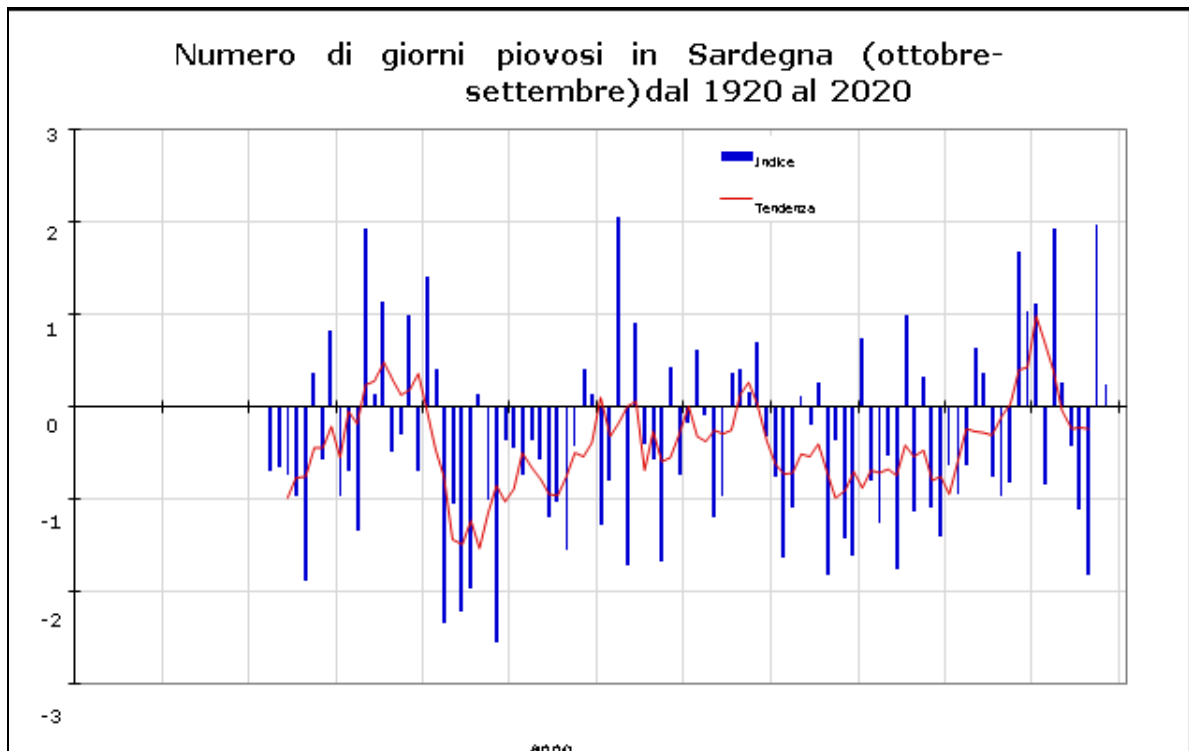
In generale, i valori sono stati più alti della media nei mesi di febbraio e marzo e poi da giugno a settembre, mentre sono stati invece inferiori alla media in maniera sensibile nel mese di maggio. I restanti mesi hanno mostrato valori in linea con le corrispondenti medie climatiche. Il bilancio idroclimatico rappresenta la differenza tra gli apporti piovosi e le perdite evapotraspirative e consente di esprimere l'apporto meteorico netto in modo da evidenziare le differenti condizioni di disponibilità idrica nei diversi ambiti territoriali e nei diversi anni.

Le elaborazioni del bilancio idroclimatico sono riportate in forma di mappe mensili, raggruppate per semestri nelle Figure 23 e 24 si possono osservare condizioni estese di surplus idrico nei mesi di ottobre e novembre, poi la comparsa di ampie zone di deficit dal mese di dicembre fino al mese di maggio (con l'eccezione di gennaio), quindi la prevalenza di deficit nel periodo da giugno a settembre.

Rispetto alla media climatica 1971-2000 si sono registrate anomalie positive quasi ovunque nei mesi di ottobre e novembre, e nei mesi di gennaio e aprile su ampie porzioni del settore occidentale; oltre la stagione piovosa si sono avute anomalie positive in maggio. Negli altri mesi si sono registrate anomalie negative o condizioni mediamente prossime ai valori climatici.

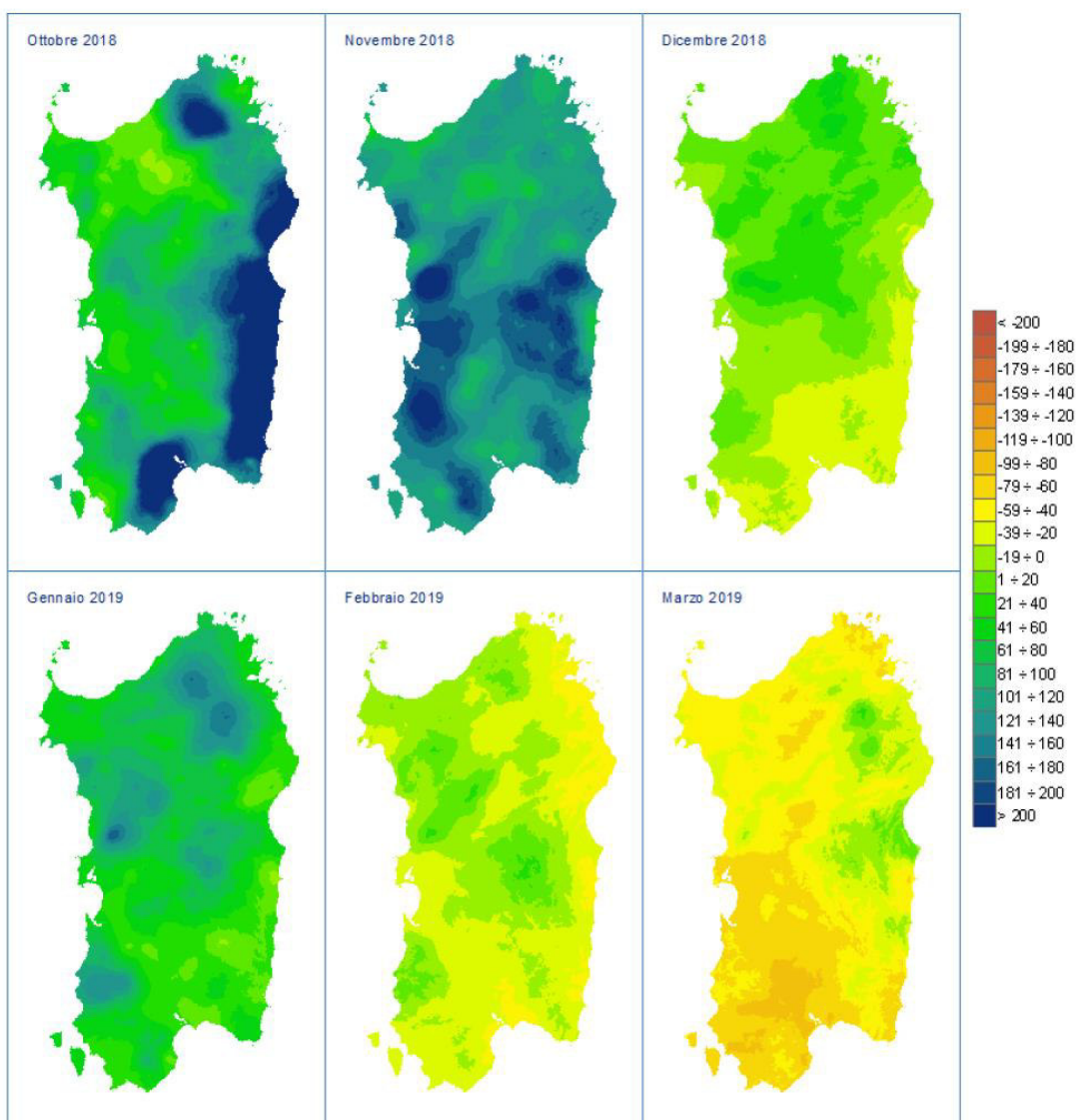

**Figura 25: Mappe mensili di bilancio idroclimatico (mm) del semestre ottobre 2018 – marzo 2019.**

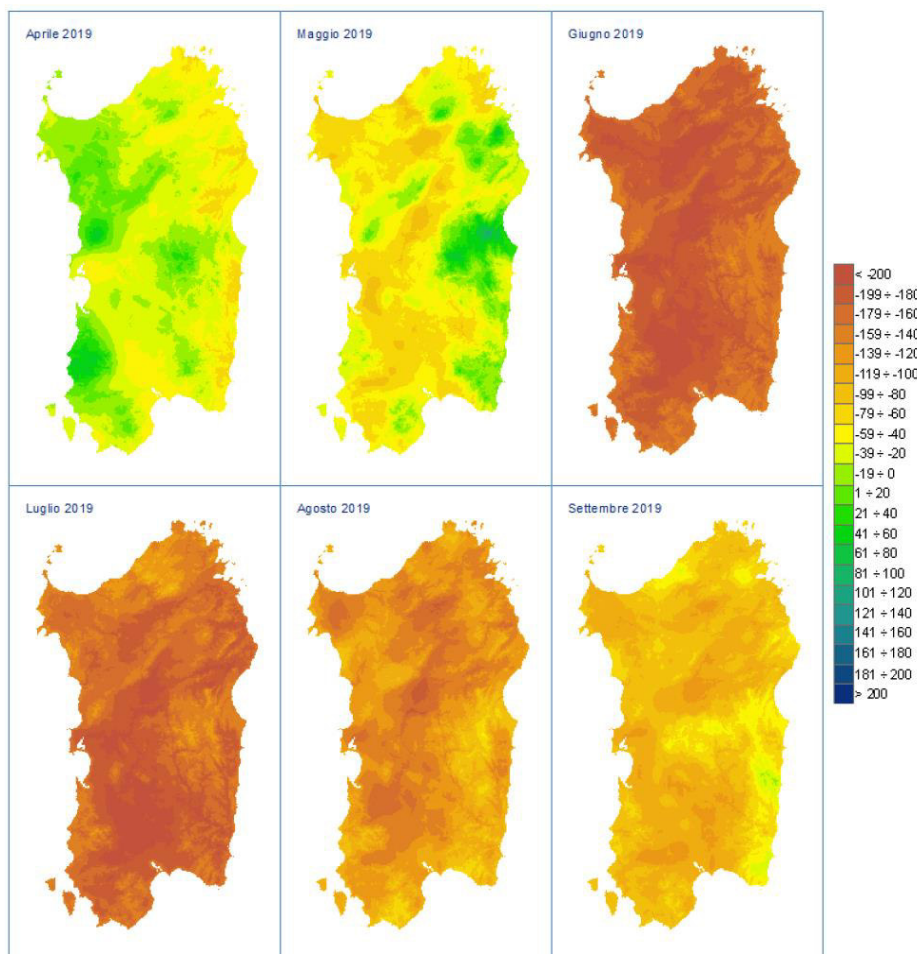

**Figura 26: Mappe mensili di bilancio idroclimatico (mm) del semestre aprile - settembre 2019.**

### **Indice di precipitazione standardizzata - SPI**

Per l'analisi delle condizioni di siccità e degli impatti sulle diverse componenti del sistema idrologico (suolo, corsi d'acqua, falde, ecc..) è stato calcolato l'indice di precipitazione standardizzata (Standardized Precipitation Index, SPI) su scala temporale di 3, 6, 12 e 24 mesi.

Lo SPI considera lo scostamento della pioggia di un dato periodo dal valore medio climatico, rispetto alla deviazione standard della serie storica di riferimento (trentennio 1971- 2000). L'indice pertanto evidenzia quanto le condizioni osservate si discostano dalla norma (SPI = 0) e attribuisce all'anomalia una severità negativa (siccità estrema, severa, moderata) o positiva (piovosità moderata, severa, estrema), strettamente legata alla probabilità di accadimento. Si consideri che circa il 15% dei dati di una serie storica teorica si colloca al di sotto di -1, circa il 6.7% sta al di sotto di -1.5, mentre solo il 2.3% si colloca al di sotto di -2.

Nella tabella sono riportate le classi di siccità o surplus corrispondenti a diversi intervalli di valori dell'indice SPI.

L'analisi su periodi di diversa durata si basa sul presupposto che le componenti del sistema idrologico rispondono in maniera differente alla durata di un deficit di precipitazione: ad esempio il contenuto idrico del suolo risente dei deficit di breve durata (1-3 mesi), mentre deficit pluviometrici che si prolungano per svariati mesi (6, 12 e oltre) possono avere conseguenze sui deflussi superficiali, sulle falde sotterranee e sulle risorse idriche invasate nei laghi e nei serbatoi artificiali.

Per quanto riguarda l'analisi trimestrale, relativa al contenuto idrico dei suoli, si osserva nel mese di ottobre una condizione caratterizzata da valori ovunque positivi che in estese aree corrispondono alla classe Estremamente umido (soprattutto al Sud), che nel bimestre successivo si attenua restando tuttavia nel campo positivo da Moderatamente a Estremamente umido.

CLASSE	VALORI DI SPI
Estremamente umido > 2	> 3,0
	da 2,5 a 3,0
	da 2,0 a 2,49
Molto umido	da 1,5 a 1,99
Moderatamente umido	da 1,0 a 1,49
Vicino alla media	da 0,01 a 0,99
	da -0,99 a 0
Moderatamente siccitoso	da -1,49 a -1,0
Molto siccitoso	da -1,99 a -1,5
Estremamente siccitoso -2	da -2,49 a -2,0
	da -3,0 a -2,5
	< -3,0

I modesti apporti del bimestre febbraio-marzo hanno ridotto lo SPI trimestrale che su ampie aree dell'Isola ha mostrato condizioni di Moderatamente e Molto siccitoso, fino al mese di aprile.

Successivamente, dal mese di maggio l'abbondanza delle piogge ha determinato un ulteriore incremento dell'indice SPI che ha assunto fino a settembre valori compresi tra -1 e +1 (classe Vicino alla media), e in aree limitate si è avuto uno spostamento verso le classi Moderatamente umido e Moderatamente siccitoso.

L'analisi dell'SPI calcolato sui cumulati di pioggia registrati su periodi di 12 mesi, riflette condizioni siccitose riferite ai bacini idrici di piccole-medie dimensioni, alle falde e alle portate fluviali.

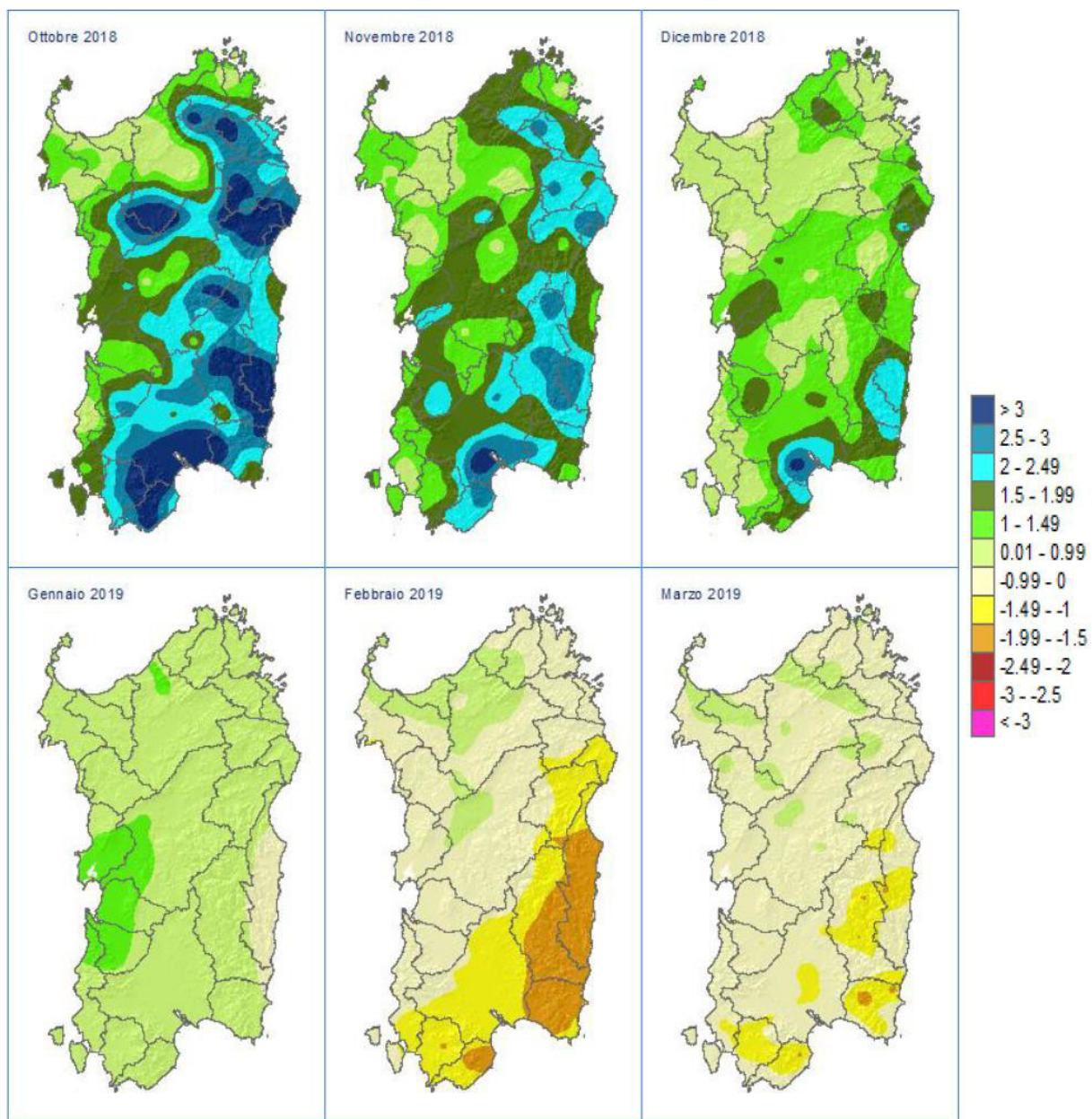

**Figura 27: Mappe dell'indice SPI da ottobre 2018 a marzo 2019, calcolato con finestre temporali di 3 mesi.**



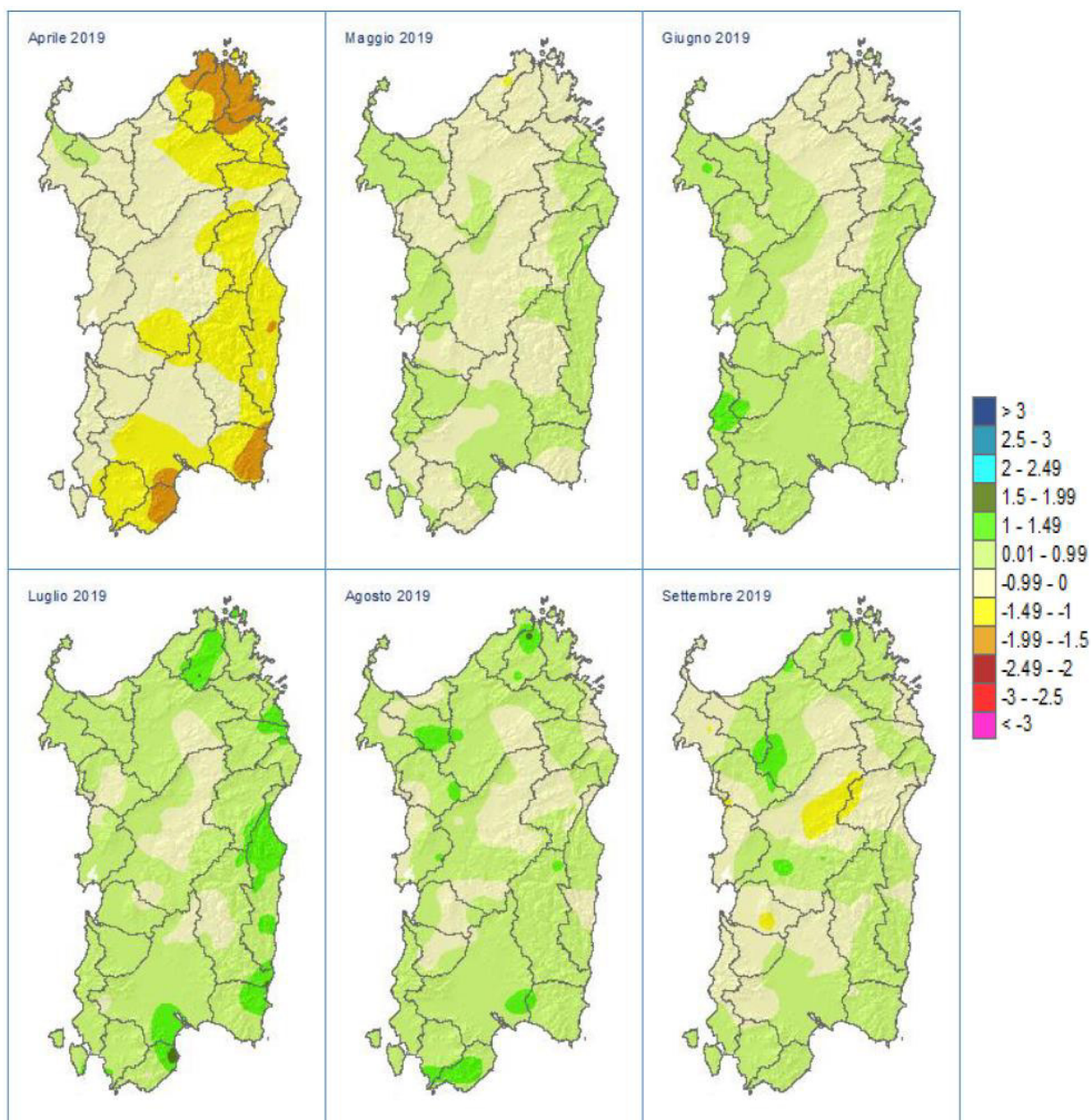

**Figura 28: Mappe dell'indice SPI da aprile a settembre 2019, calcolato con finestre temporali di 3 mesi.**

Il regime idrico di un suolo è definito in termini di livello di falda ed in termini di presenza o assenza stagionale di acqua trattenuta ad una tensione inferiore a 1.500 kPa, e quindi alla quantità di acqua disponibile per le piante, nei vari periodi dell'anno, all'interno della sua sezione di controllo.

Per una più precisa determinazione del regime idrico dei suoli ed una corretta valutazione della durata dei periodi secchi o umidi a cui va incontro la sezione di controllo del suolo, si è ricorsi alla

realizzazione dei diagrammi elaborati dal Newhall Simulation Model (Cornell University - 1991) per la stazione considerata; il metodo utilizzato si basa sui seguenti dati:

- **piovosità media mensile**
- **temperatura media mensile**
- **evapotraspirazione media mensile A.W.C.**

Per l'elaborazione dei regimi idrico e termico dei suoli, è stato preso in considerazione un valore medio di A.W.C. pari a 120 mm in funzione di alcuni parametri del suolo, come la profondità, la tessitura, il tenore in sostanza organica e il contenuto in scheletro rilevati durante l'indagine pedologica. La definizione del regime di umidità e del regime di temperatura è utilizzata per la classificazione dei suoli in quanto facente parte del nome del sottordine (umidità) e della famiglia (temperatura) di suoli nella Soil Taxonomy.

Dall'elaborazione dei dati, il regime di temperatura dei suoli del complesso indagato risulta di tipo Termico mentre il regime di umidità risulta di tipo Xerico. Data la quota della stazione di rilevamento dei dati termopluviometrici (193 m), non si esclude che nelle porzioni più alte del complesso, oltre gli 800-900 m, si verificano condizioni udiche e un regime di temperatura mesico.

## **27 CLASSIFICAZIONI CLIMATICHE**

La formula climatica della stazione di Iglesias è: C1 B'3 b'4. Nella formula sopra esposta "C1" classifica il tipo di clima in base all'indice di umidità globale (Im) come SUBUMIDO/SUBARIDO. "B'3" indica il tipo di varietà climatica in base al valore totale annuo dell'evapotraspirazione potenziale, come TERZO MESOTERMICO. "b'4" esprime la concentrazione estiva dell'efficienza termica, che è risultata del 50,3%. Il clima dell'area in esame può essere considerato, secondo Koeppen, come temperato umido con estate secca, caratterizzato da precipitazioni medie, nel mese estivo più asciutto, inferiori a 30 mm.

## **28 CARATTERI ANEMOMETRICI**

Le informazioni raccolte sono costituite dai dati provenienti dalle stazioni anemometriche dell'aeronautica e della marina, disponibili in rete dai siti dell'ISTAT e da alcuni dati provenienti da lavori e pubblicazioni.

In particolare, per la caratterizzazione del regime anemometrico dell'area sono stati utilizzati i dati registrati nella stazione di Cagliari - Elmas.

L'elaborazione ed analisi dei dati anemometrici suddetti mostra una prevalenza dei venti provenienti da NO, O e SE.

I venti provenienti da NO spesso raggiungono e superano i 25 m/s di velocità al suolo. Tutti gli altri venti sono in relazione mediamente molto meno frequenti.

L'area è quindi caratterizzata da un'elevata ventosità, soprattutto nella parte sommitale della catena, ben esposta a tutti i venti, ed in particolare ai venti del IV quadrante.

**Figura 27: Diagramma - Il diaframma azimutale dei venti per la stazione di Elmas**

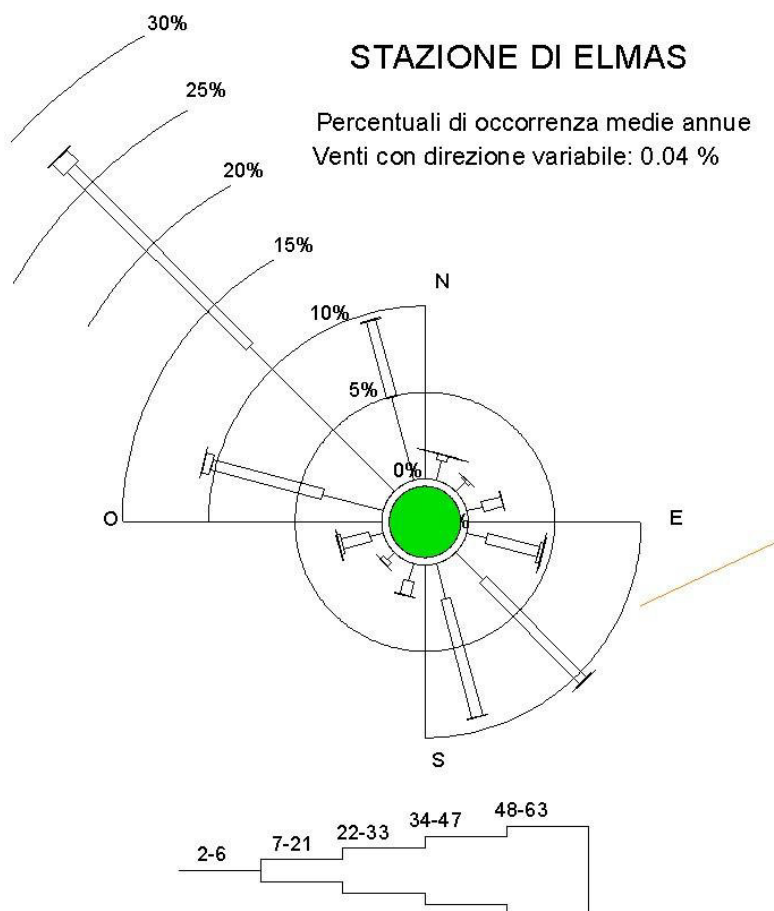

Anche i settori altimetricamente meno elevati e ridossati sono comunque esposti all'azione dei venti, che, in parte deviati dalla presenza del rilievo adiacente subiscono delle variazioni di velocità.

La stazione dell'Aeroporto di Cagliari Elmas è topograficamente ed orograficamente sufficientemente omogenea con il settore in esame.

I dati anemometrici mostrano un prevalere dei venti del II e IV quadrante.

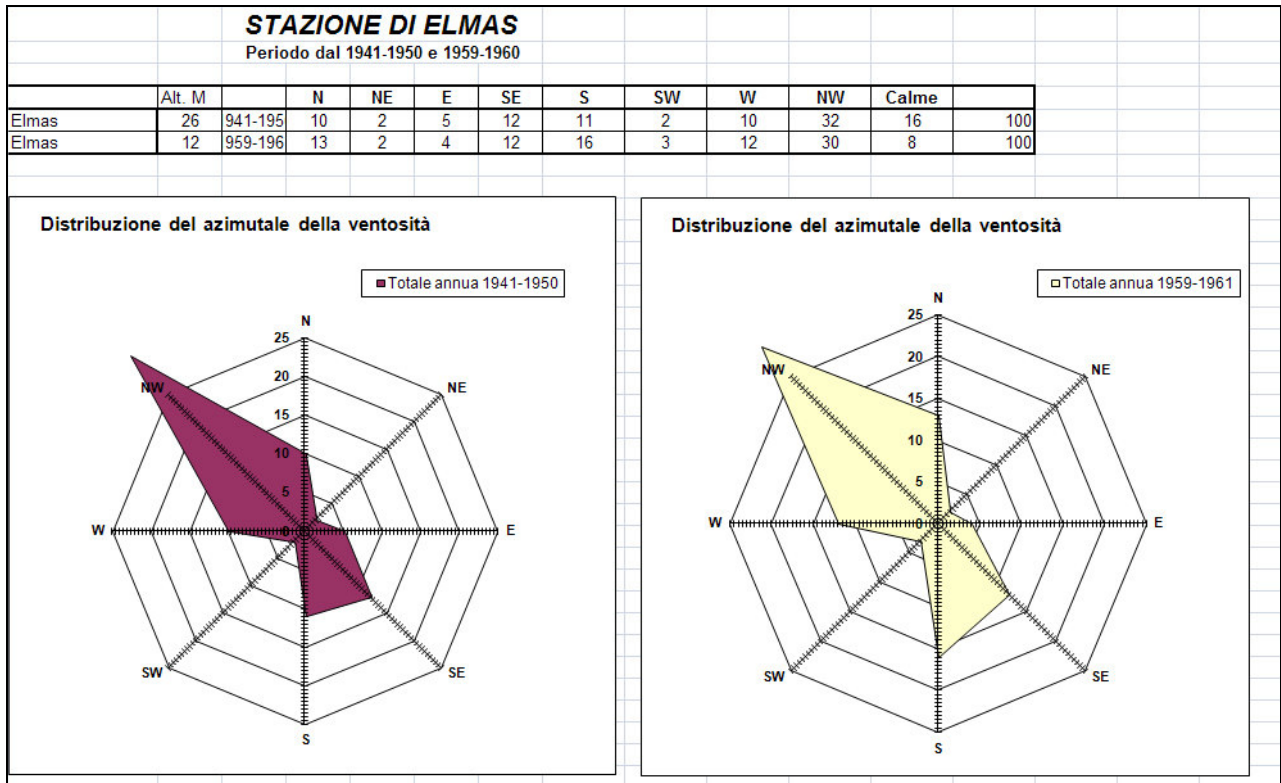

**Figura 28: Diagramma anemometrico azimutale per la stazione di Elmas Aeronautica tra il 1941 ed il 1960**

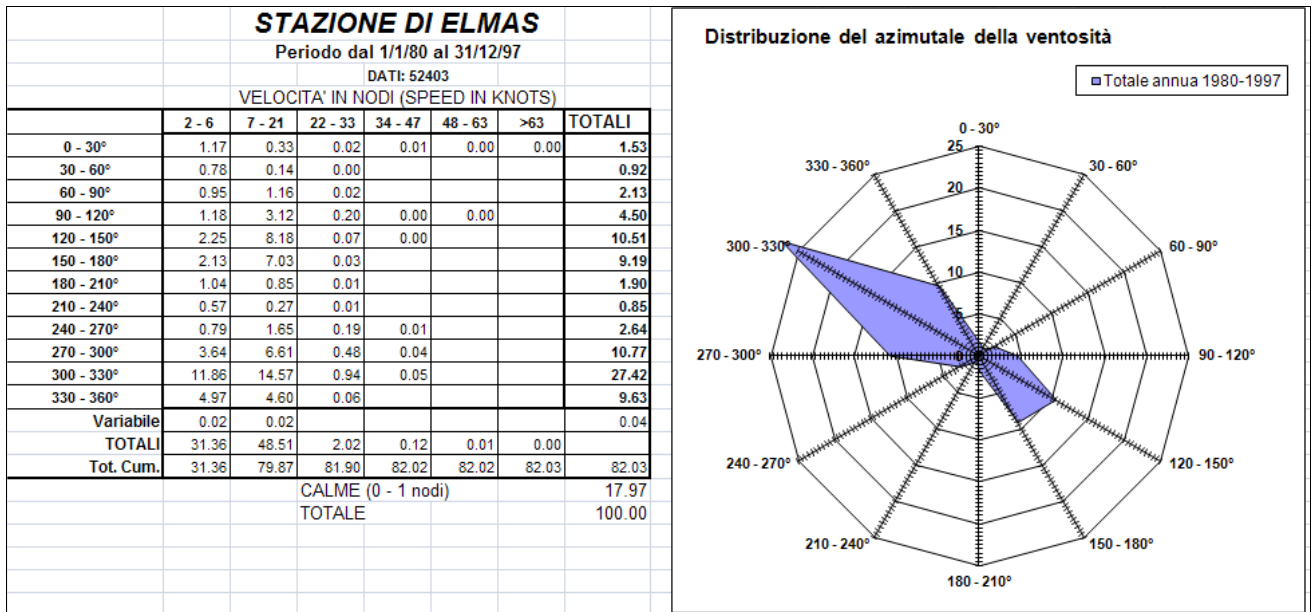

Prospetto delle frequenze percentuali dei venti in Sardegna											
Stazioni	Altitudine	Periodo	Frequenze percentuali								
			N	NE	E	SE	S	SW	W	NW	Calme
Monte Serpeddi	1048	1959-1961	2	6	12	7	8	11	38	9	7
Capo Bellavista	156	1959-1961	7	9	8	15	9	7	20	9	16
Capo Bellavista	150	1941-1950	4	13	7	13	6	5	5	21	26
Capo Carbonara	118	1959-1961	3	14	18	5	5	14	29	7	6
Capo Carbonara	42	1901-1905	8	23	9	1	2	11	40	2	4
Capo S. Elia	70	1901-1905	4	1	4	17	11	2	6	49	6
Elmas	26	1941-1950	10	2	5	12	11	2	10	32	16
Elmas	12	1959-1961	13	2	4	12	16	3	12	30	8

**Tabella – Distribuzione del vento nelle stazioni della Sardegna meridionale**

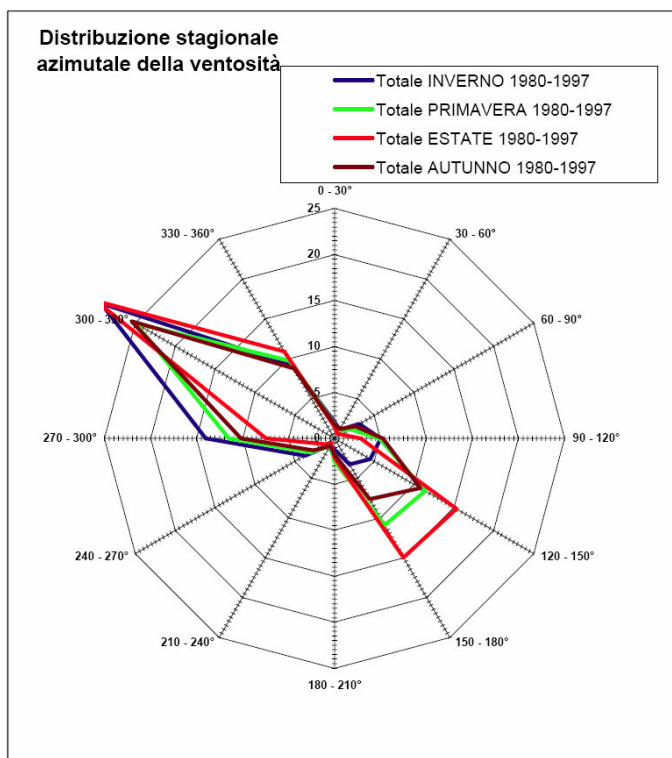

La distribuzione per stagioni della direzione del vento indica un debole variare della provenienza con un netto incremento dei venti del II quadrante in Primavera ed in Estate a discapito di quelli del IV.

**Diagramma azimutale – L'andamento della ventosità per stagioni**

Ovviamente, i dati di vento reale al suolo potranno mostrare notevoli differenze dai dati della stazione di Elmas anche per i caratteri orografici locali oltre che per la distanza.

## 29 INQUADRAMENTO GEOLOGICO

### A. Inquadramento geologico regionale

L'ossatura della Sardegna è caratterizzata da un basamento Paleozoico e da coperture tardoerciniche, mesozoiche, e cenozoiche (paleogeniche, oligo-mioceniche e plio-plestoceniche) differenti per ambiente e significato geodinamico. Il basamento Paleozoico è costituito da metamorfiti intruse da unità plutoniche di composizione prevalentemente granitoide (Carmignani et al., 1991 e riferimenti). Questo basamento rappresenta un frammento della catena ercinica sud-europea, originata dalla collisione fra i margini continentali Armoricano e di Gondwana (Carmignani et al., 1992); esso è caratterizzato da un marcato aumento del grado metamorfico da SW a NE (Di Simplicio et al., 1974; Franceschelli et al., 1982). Procedendo da SW a NE, la catena ercinica della Sardegna è stata storicamente divisa in tre principali zone: esterna, a falde di ricoprimento e assiale (Carmignani et al., 1982; 1986 cum bibl.). Le sequenze metamorfiche del basamento paleozoico sono caratterizzate da metamorfismo progrado di tipo Barroviano dalla zona esterna (facies degli scisti verdi) a quella assiale (facies anfibolitica). Durante le fasi postcollisionali, caratterizzate dal collasso e dall'esumazione dell'edificio a falde di ricoprimento, tutto il basamento metamorfico è stato iniettato da una serie di plutoni ad affinità calcicalina composizionalmente variabili da granodioriti a leucograniti, con quantità accessorie di rocce gabbroidi e tonalitiche, costituenti nell'insieme il batolite sardo. L'età di messa in posto è riferibile ad un intervallo temporale 310-300 Ma (Di Simplicio et al., 1974; Secchi et al., 1991; Di Vincenzo et al., 1992). Età radiometriche leggermente più recenti e riferibili a 286 Ma, sono state ottenute con il metodo Ar/Ar su plutoniti granitiche affioranti nel Sàrrabus meridionale (Sardegna sud-orientale; Dini et al., 2005). Tutto il batolite è attraversato da uno sciame di filoni ad andamento variabile a seconda della regione. Esso è dominato da rocce basiche ("lamprofiri" Auct.) e francamente granitiche riferibili ad un intervallo di tempo compreso fra  $290 \pm 10$  e  $230 \pm 10$  Ma sulla base di numerosi dati radiometrici Ar-Ar e Rb-Sr (Vaccaro et al., 1991). Coperture tardo-erciniche. Durante le fasi estensionali della tettonica tardo-ercinica, si sviluppano dei bacini, colmati, in seguito, da successioni vulcaniche di stirpe orogenica e sedimentarie note in letteratura come "coperture tardo-erciniche". Tali coperture comprendono depositi dei bacini carbonifero-permiani sviluppatasi durante la fase distensiva post-collisionale, contemporaneamente all'esumazione della catena e alla messa in posto del batolite e di buona parte del suo corteo filoniano (Carmignani et al., 1991). Tali successioni giacciono in netta discordanza angolare sul basamento metamorfico in diversi settori dell'Isola. Questa attività vulcanica è generalmente considerata come la parte finale del ciclo intrusivo tardo-ercinico (Bralia et al., 1981 e riferimenti).

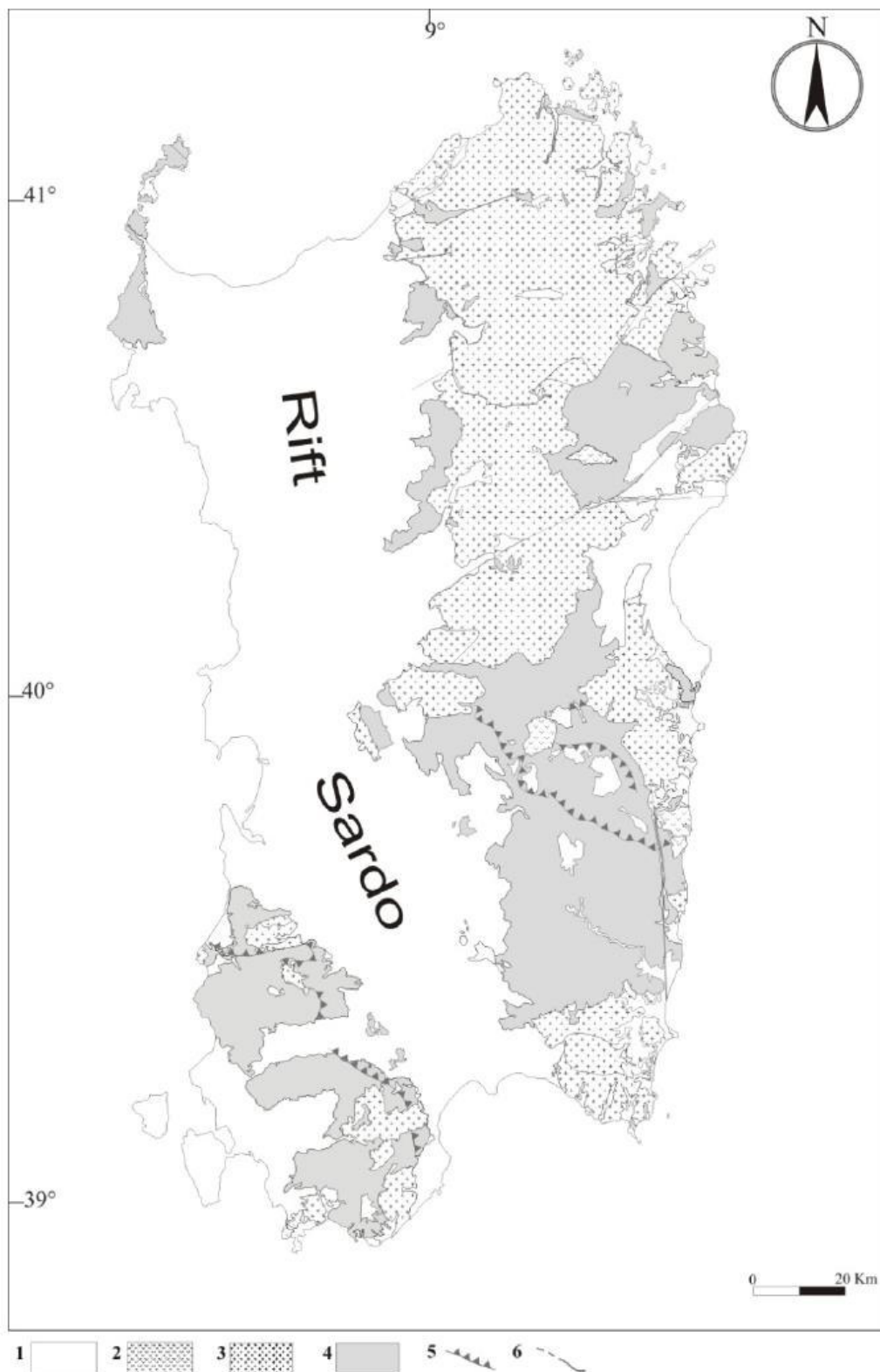

**Figura 29:** Schema geologico semplificato del basamento paleozoico della Sardegna. (1) Coperture post-paleozoiche. (2) coperture vulcanosedimentarie tardo-erciniche; 3-4 basamento paleozoico; (3) granitoidi; (4) basamento metamorfico. Altri simboli: (5) accavallamenti principali; (6) faglie. Da Carmignani et al. (1991), modificato.

Le coperture mesozoiche sono rappresentate da successioni dominate da rocce carbonatiche di ambiente prevalentemente marino. Esse superano complessivamente i 1000 m di spessore ed affiorano diffusamente nella Sardegna orientale, nella Nurra meridionale, e nel Sulcis. Affioramenti più o meno discontinui di rocce mesozoiche caratterizzano il Sarcidano e la Barbagia (regione dei tacchi). Le coperture paleogeniche affiorano diffusamente nel Sulcis e nel Cixerri e in maniera discontinua nella Sardegna centrale. Esse raggiungono localmente i 400 m di spessore e sono costituite da sedimenti terrigeni di ambiente marino e continentale. Nel Sulcis, contengono potenti intercalazioni di carbone ("lignifero" Auct.). Tettonicamente, sono riferibili alla chiusura eo-oligocena dei Pirenei ad ovest e delle Alpi occidentali che proseguivano a est del paleo blocco Sardo-Corso.

Coperture oligo-mioceniche. La porzione occidentale della Sardegna è dominata da coperture sedimentarie e vulcaniche orogeniche oligo-mioceniche che colmano il cosiddetto Rift sardo (Cherchi & Montadert, 1982; Fig. 2.2/B). Le sequenze del Rift, potenti sino a 1 000 m, affiorano diffusamente dal Logudoro-Meilogu sino alle estreme propaggini del Campidano meridionale e costituiscono uno dei tratti geologici e geomorfologici più importanti dell'Isola. Le successioni orogeniche affiorano nella Sardegna sudoccidentale (Sulcis) fuori dal Rift principale e costituiscono la zona vulcanica sudoccidentale nella zoneografia proposta da Lecca et al. (1997).

Nell'insieme, il Rift sardo è colmato da imponenti successioni vulcaniche e sedimentarie costituite da rocce andesitiche, ignimbriti e sedimenti prevalentemente di ambiente marino. Le successioni del Sulcis, poste fuori dal Rift, appaiono piuttosto caratteristiche. Esse nella porzione terminale contengono, infatti, successioni peralcaline (comenditi) leggermente più recenti rispetto alle successioni del Rift principale; non si osservano inoltre sequenze marine post-vulcaniche ampiamente diffuse nella Sardegna meridionale (Campidano meridionale) e nord-occidentale (Logudoro-Meilogu). Le successioni vulcaniche sono nell'insieme riferibili all'intervallo temporale 27-15 Ma sulla base di numerosi dati radiometrici K/Ar, Rb/Sr e Ar/Ar (Morra et al., 1994; Lecca et al., 1997 e riferimenti). Sulla base dei dati stratigrafici e tettonici, Lecca et al. (1997) successivamente Sau et al. (2005) distinguono due fasi di Rift (Fig. 2.2B). Un quadro stratigrafico moderno è anche fornito da Assorgia et al. (1997). Le coperture vulcaniche anorogeniche. Le fasi di apertura del Tirreno contribuiscono alla riattivazione del Rift sardo e all'instaurarsi di un vulcanismo anorogenico. Dal punto di vista tettonico, tale riattivazione non è però omogenea. La Sardegna meridionale e centrale è dominata da processi di subsidenza, che originano ad esempio il graben del Campidano, mentre quella settentrionale è caratterizzata da innalzamenti isostatici e basculamento dei principali blocchi tettonici, che innescano fasi erosionali. Il ciclo vulcanico anorogenico plio-pleistocenico è caratterizzato da talora estesi espandimenti di rocce prevalentemente basiche ad affinità alcalina, transizionale e subalcalina (Beccaluva et al., 1987).



Esse costituiscono gli altopiani di Abbasanta, Paulilatino ed altri minori espandimenti nel Meilogu e nella Sardegna meridionale (giare). Complessi centrali sono invece rappresentati dal Montiferru e dal M.te Arci ai bordi settentrionali della fossa campidanese.

### 30 INQUADRAMENTO GEOLOGICO LOCALE

La Sardegna è classicamente divisa in tre grossi complessi geologici, che affiorano distintamente in tutta la regione per estensioni circa equivalenti: il basamento metamorfico ercinico, il complesso magmatico tardo-paleozoico e le successioni vulcano-sedimentarie tardo-paleozoiche, mesozoiche e cenozoiche.

La formazione della Sardegna (superficie di 24.098 km<sup>2</sup>) è strettamente legata ai movimenti compressivi tra Africa ed Europa. Questi due blocchi continentali si sono ripetutamente avvicinati, scontrati e allontanati negli ultimi 400 milioni di anni.

L'isola rappresenta una microplacca continentale con uno spessore crostale variabile dai 25 ai 35 km ed una litosfera spessa circa 80 km. Essa è posta tra due bacini con una struttura crostale di tipo oceanico (Bacino Ligure-Provenzale che cominciò ad aprirsi circa 30 Ma e Bacino Tirrenico) caratterizzati da uno spessore crostale inferiore ai 10 km.

L'attuale posizione del blocco sardo-corso è frutto di una serie di progressivi movimenti di deriva e rotazione connessi alla progressiva subduzione di crosta oceanica chiamata Oceano Tetide al di sotto dell' Europa.

La storia collisionale Varisica ha prodotto tre differenti zone distinte dal punto di vista strutturale:

- **“Zona a falde Esterne”** a foreland “thrusts-and-folds” belt formata da rocce metasedimentarie con età variabile da Ediacarian superiore (550Ma) a Carbonifero inferiore (340Ma) che affiora nella zona sud occidentale dell'isola. Il metamorfismo è di grado molto basso Anchimetamorfismo al limite con la diagenesi.
- **“Zona a falde Interne”** un settore della Sardegna centrale con vergenza sud ovest costituito da metamorfiti paleozoiche in facies scisti verdi di origine sedimentaria e da una suite vulcanica di età ordoviciana anch'essa metamorfosata in condizioni di basso grado
- **“Zona Assiale”** (Northern Sardinia and Southern Corsica) caratterizzata da rocce metamorfiche di medio e alto grado con migmatiti e grandi intrusioni granitiche tardo varisiche (320- 280Ma).

Tra l'oligocene superiore ed il tortoniano-messiniano, la Sardegna settentrionale è stata sede di un importante tettonica e di una diffusa attività vulcano-sedimentaria che si è manifestata in diversi

bacini, in parte coalescenti, ma che si differenziano per essere legati a due differenti orientazioni strutturali e con due differenti e successive evoluzioni tettono-sedimentarie.

Questi bacini costituiscono quello che viene tradizionalmente definito come Fossa Sarda ("Rift Sardo" in: CASULA et al. 2001; CHERCHI & MONTADERT, 1982), e interpretata come un lineamento tettonico orientato N-S che attraversa tutta l'isola legato ad una estensione crostate orientata E-W (CHERCHI & TREMOLIERES, 1984) avvenuta durante la rotazione del Blocco Sardo corso all'Oligocene superiore.

Il progetto è collocato nella parte settentrionale della Fossa Sarda, la quale è successivamente è stata colmata da importanti spessori di depositi vulcanici ai quali si sovrappongono sedimenti di origine marina sia silicoclastici che carbonatici.

Nello specifico il bacino di interesse è il bacino burdigaliano del Logudoro.

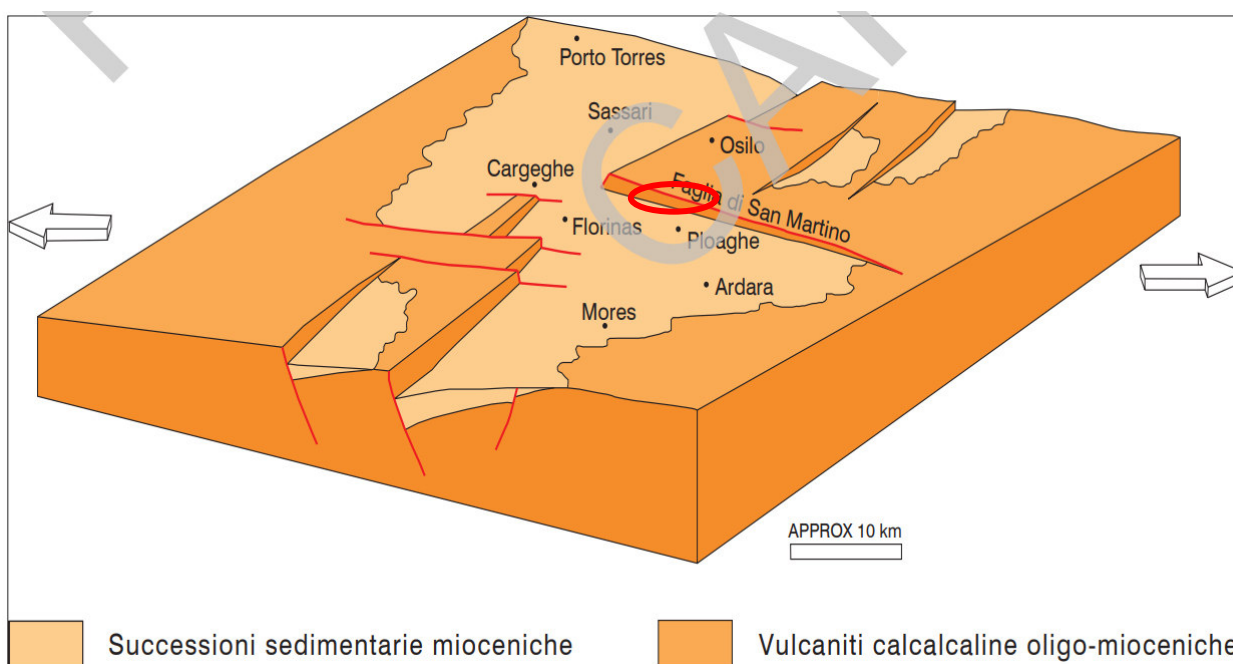

**Figura 30: Bacini Burdigaliani (da Funedda et alii, 2000) Fonte CARG**

La strutturazione del bacino del Logudoro è avvenuta tramite una serie di faglie dirette che ne identificano il margine orientale, mentre quello orientale è caratterizzato dalla trasgressione miocenica su un substrato costituito prevalentemente dalle vulcaniti aquitaniane-burdigaliane e da sedimenti mesozoici.

Di seguito vengono descritte le unità presenti nell'area vasta:

**h1m**\_Depositati antropici. Discariche minerarie. OLOCENE

**f1**\_Travertini. Depositi carbonatici stratificati, da compatti a porosi, con tracce di resti vegetali e gusci di invertebrati. Derivano in parte da acque termali. OLOCENE

**bb**\_Depositi alluvionali. Sabbie con subordinati limi e argille. OLOCENE

**ba**\_Depositi alluvionali. Ghiaie da grossolane a medie. OLOCENE

**b**\_Depositi alluvionali. OLOCENE

**a1a**\_Depositi di frana. Corpi di frana antichi. OLOCENE

**a1**\_Depositi di frana. Corpi di frana. OLOCENE

**RTU**\_FORMAZIONE DI BORUTTA. Marne, marne arenacee bioturbate e calcari marnosi, localmente in alternanze ritmiche. LANGHIANO

**RESb**\_Litofacies nella FORMAZIONE DI MORES. Arenarie e conglomerati a cemento carbonatico, fossiliferi e bioturbati. Intercalazioni di depositi sabbioso-arenacei quarzoso-feldspatici a grana medio-grossa, localmente ricchi in ossidi di ferro (Ardara-Mores).

**RESa**\_Litofacies nella FORMAZIONE DI MORES. Calcareniti, calcari bioclastici fossiliferi. Calcari nodulari a componente terrigena, variabile, con faune a gasteropodi (Turritellidi), ostreidi ed echinidi (Scutella, Amphiope) ("Calcari inferiori" Auct.).

**PVM2a**\_Litofacies nel Subsistema di Portoscuso (SINTEMA DI PORTOVESME). Ghiaie alluvionali terrazzate da medie a grossolane, con subordinate sabbie. PLEISTOCENE SUP.

**OSL**\_UNITÀ DI OSILO. Andesiti porfiriche per fenocristalli di Pl, Am, e Px; in cupole di ristagno e colate. ?AQUITANIANO – BURDIGALIANO

**OPN**\_FORMAZIONE DI OPPIA NUOVA. Sabbie quarzoso-feldspatiche e conglomerati eterometrici, ad elementi di basamento paleozoico, vulcaniti oligomioceniche e calcari mesozoici (Nurra). Ambiente da conoide alluvionale a fluvio-deltizio. BURDIGALIANO ?MEDIO-SUP.

**NTA**\_UNITÀ DI NURAGHE GIUNTAS. Depositi di flusso piroclastico in facies ignimbratica, a chimismo riodacitico, saldati, con cristalli liberi di Pl, Sa, Cpx, vitroclastici o saldati con tessitura eutaxitica. Localmente alla base è presente un paleosuolo.

**NST**\_FORMAZIONE DI MONTE SANTO. Calcari bioclastici di piattaforma interna, con rare intercalazioni silicoclastiche ed episodi biohermali; calcareniti. SERRAVALLIANO - ?TORTONIANO

**NLI**\_UNITÀ DI SANTA GIULIA. Andesiti basaltiche e basalti andesitici, porfirici per fenocristalli di Ol, Px, Pl; in potenti colate talora ialoclastiche, sills e necks intercalati entro la sequenza lacustre. (K/Ar: 17,7 0.8 Ma: Lecca et alii, 1997).

**LRM**\_FORMAZIONE DEL RIO MINORE. Depositi epiclastici con intercalazioni di selci, siltiti e marne con resti di piante, conglomerati, e calcari silicizzati di ambiente lacustre (Formazione lacustre Auct.). BURDIGALIANO

**LNSb**\_Litofacies nella FORMAZIONE DI FLORINAS. Biocalcareniti. ?SERRAVALLIANO

**LNSa**\_Litofacies nella FORMAZIONE DI FLORINAS. Sabbie. ?SERRAVALLIANO

**LNS\_FORMAZIONE DI FLORINAS.** Sabbie quarzoso-feldspatiche, biancastre, poco o nulla cementate, di ambiente fluvio-marino; alla base siltiti scure e conglomerati continentali. ?SERRAVALLIANO

**ILV\_UNITÀ DI MONTE SA SILVA.** Depositi di flusso piroclastico in facies ignimbratica, pomiceo-cineritici, bianco-grigiastri, non saldati. BURDIGALIANO

**BGD\_BASALTI DEL LOGUDORO**

**BGD6\_Subunità di Punta Sos Pianos (BASALTI DEL LOGUDORO).** Basalti alcalini generalmente olocristallini, debolmente porfirici per fenocristalli di Ol, Pl, Cpx, con xenoliti quarzosi. ( $0,14 \pm 0,1$  Ma: Beccaluva et alii, 1981). PLEISTOCENE MEDIO-SUP?

**BGD4\_Subunità di San Matteo (BASALTI DEL LOGUDORO).** Trachibasalti olocristallini, porfirici per fenocristalli di Pl, Cpx, Ol, con noduli gabbrici e peridotitici, e xenoliti quarzosi; in estese colate. ( $0,7-0.2 \pm 1$  Ma). PLEISTOCENE MEDIO



Figura 31: Carta Geologica dell'area di interesse

### 30.1 Litologia e stratigrafica dell'area di progetto

Nello specifico, le litologie interessate dal progetto sono le seguenti:

#### **Corpo OVEST**

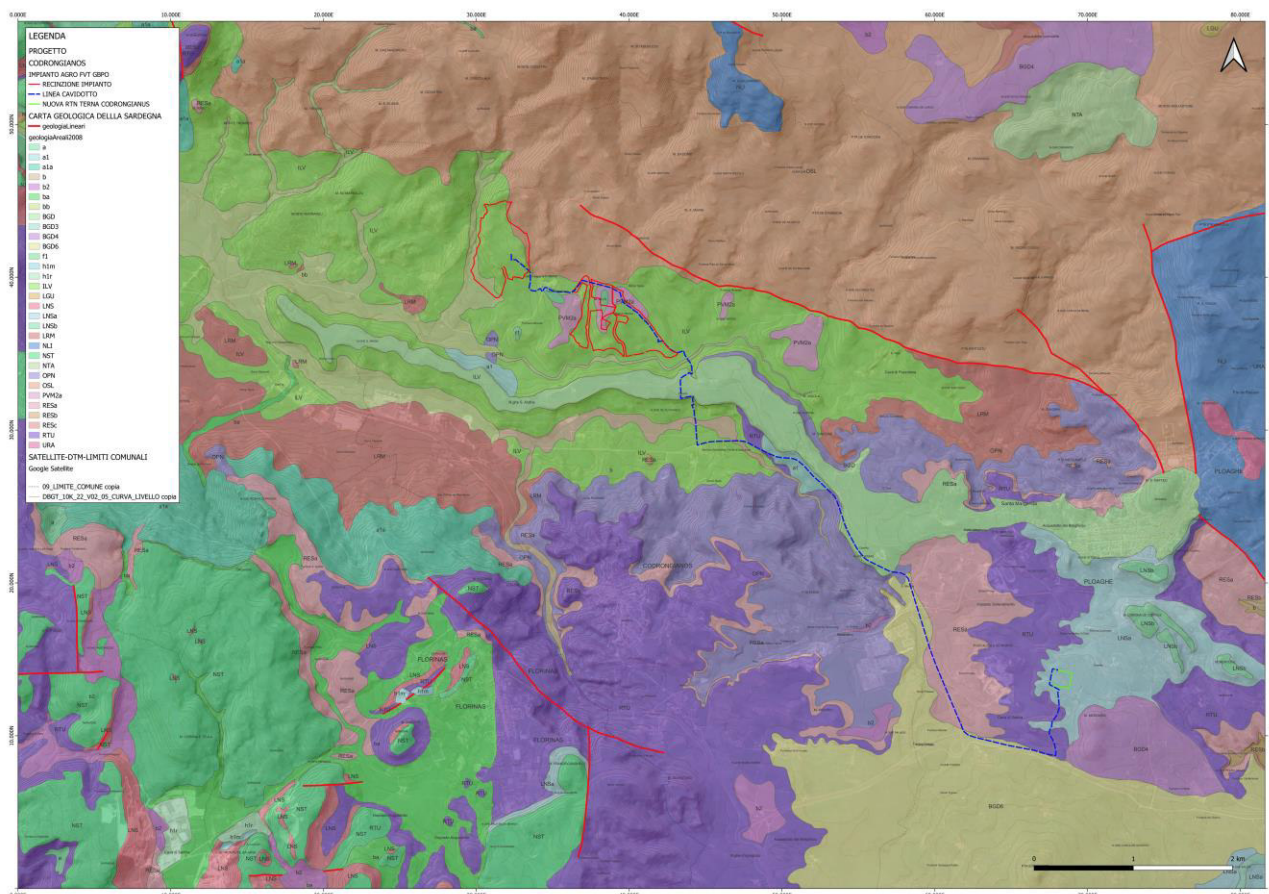
**bb**\_Depositi alluvionali. Sabbie con subordinati limi e argille. OLOCENE

**ILV**\_UNITÀ DI MONTE SA SILVA. Depositi di flusso piroclastico in facies ignimbratica, pomiceo-cineritici, bianco-grigiastri, non saldati. BURDIGALIANO

**OSL**\_UNITÀ DI OSILO. Andesiti porfiriche per fenocristalli di Pl, Am, e Px; in cupole di ristagno e colate. ?AQUITANIANO – BURDIGALIANO

#### **Corpo EST**

**PVM2a**\_Litofacies nel Subsistema di Portoscuso (SINTEMA DI PORTOVESME). Ghiaie alluvionali terrazzate da medie a grossolane, con subordinate sabbie. PLEISTOCENE SUP

**f1**\_Travertini. Depositi carbonatici stratificati, da compatti a porosi, con tracce di resti vegetali e gusci di invertebrati. Derivano in parte da acque termali. OLOCENE

**ILV**\_UNITÀ DI MONTE SA SILVA. Depositi di flusso piroclastico in facies ignimbratica, pomiceo-cineritici, bianco-grigiastri, non saldati. BURDIGALIANO

Il progetto interessa prevalentemente la litologia ignimbratica appartenente all'unità di Monte Sa Silva. In piccolissima parte invece il corpo ovest ricade sulle andesiti appartenenti all'unità di Osilo.

### **Vulcanismo Oligo-Miocenico**

#### Lave di Osilo (OSL)

*Lave di tipo andesitico di colore grigio scuro in colate e duomi, spesso porfiriche. Le caratteristiche di queste lave sono però osservabili in settori limitati in quanto sono quasi sempre interessate da importanti alterazioni idrotermali, con vaste zone di silicizzazione.*

#### Piroclastiti di Monte Sa Silva (ILV)

*Questa litologia poggia con contatto discordante sulle andesiti di Osilo (OSL). È costituita da piroclastiti di flusso pomice-cineritiche, di colore grigio-biancastro, non saldate, ricche di fenoclasti. Si presentano di tipo massivo e raramente presentano livelli grossolanamente stratificati. Gli spessori di questa formazione sono in genere tra i 10-20 metri ma localmente possono arrivare anche a 100 metri.*

### **Depositi Pleistocenici**

#### Ghiaie e Sabbie alluvionali (PVM2a)

Questi depositi, collocati a quote notevolmente più alte rispetto ai corsi d'acqua presenti, presentano uno spessore debole e sono costituiti in prevalenza da ciottoli in matrice sabbiosa, debolmente addensati.

### Travertini (f1)

Si tratta di depositi carbonatici fitoclastici, titotermali e subordinatamente fitostromali concrezionati, di colore biancastro, spesso compatti oppure con una sottile stratificazione e talvolta ricci di pori e vacuoli, assimilabili a calcareous tufa. Questi depositi si originano a valle di sorgenti carsiche di seguito alla precipitazione del carbonato di calcio, principalmente ad opera di alghe e batteri. Spessore massimo 10 metri.

### **Depositi Olocenici**

#### Depositi alluvionali. Sabbie con subordinati limi e argille (bb)

Sono depositi alluvionali recenti costituiti da materiale prevalentemente sabbioso limoso argilloso. Gli spessori di questi depositi sono decisamente limitati.

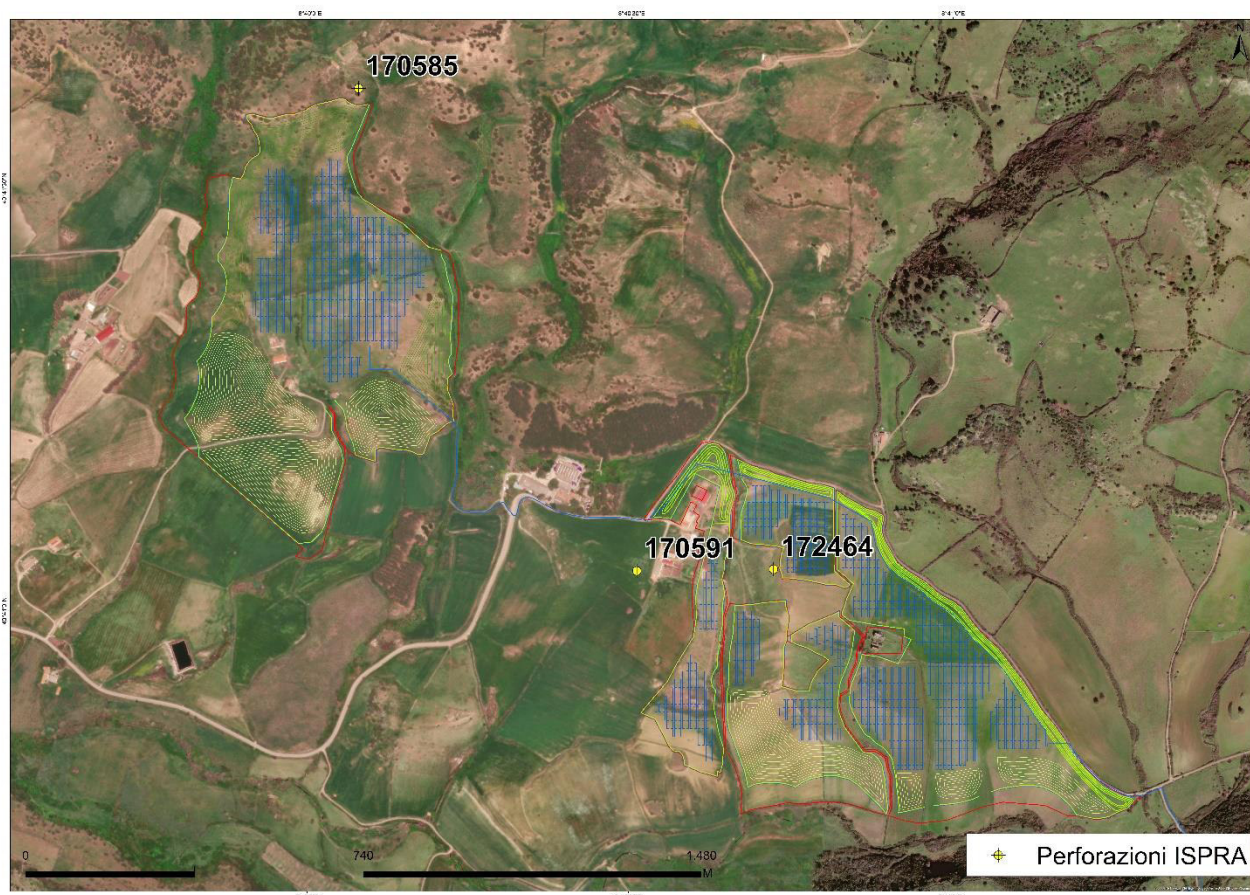

**Figura 32: Carta Geologica dell'area di interesse**

È stato possibile attingere, dall'archivio nazionale delle indagini nel sottosuolo (ISPRA), ad alcune schede relative a perforazioni effettuate all'interno ed in prossimità dell'area di progetto. Nella tavola in fig. 32 è riportata la localizzazione riguardante le perforazioni eseguite rispettivamente nel 1994, 1995 e 2002 per realizzazione di pozzi.

Le stratigrafie di tutte e tre le schede risultano essere state compilate da un professionista. Su tutte le stratigrafie si evince la presenza del substrato ignimbritico il quale in sommità risulta essere altamente alterato. È presente pertanto un primo strato costituito da materiale prevalentemente argilloso di spessore variabile superato il quale è presente il basamento roccioso ignimbritico. Lungo tutta la verticale di esplorazione, le cui profondità raggiunte sono state di -100, -95 e -74, sono stati sporadicamente rinvenuti dei livelli argillosi e sabbiosi.

Di seguito si riportano rispettive schede:

**Archivio nazionale delle indagini nel sottosuolo (Legge 464/1984)**

**Dati generali**

**Codice:** 170585  
**Regione:** SARDEGNA  
**Provincia:** SASSARI  
**Comune:** CODRONGIANOS  
**Tipologia:** PERFORAZIONE  
**Opera:** POZZO PER ACQUA  
**Profondità (m):** 100,00  
**Quota pc slm (m):** 330,00  
**Anno realizzazione:** 1994  
**Numero diametri:** 1  
**Presenza acqua:** SI  
**Portata massima (l/s):** 0,500  
**Portata esercizio (l/s):** 0,300  
**Numero falde:** 1  
**Numero filtri:** 0  
**Numero piezometrie:** 1  
**Stratigrafia:** SI  
**Certificazione(\*):** SI  
**Numero strati:** 6  
**Longitudine WGS84 (dd):** 8,667650  
**Latitudine WGS84 (dd):** 40,694281  
**Longitudine WGS84 (dms):** 8° 40' 03.55" E  
**Latitudine WGS84 (dms):** 40° 41' 39.41" N

(\*):Indica la presenza di un professionista nella compilazione della stratigrafia

**Ubicazione indicativa dell'area d'indagine**

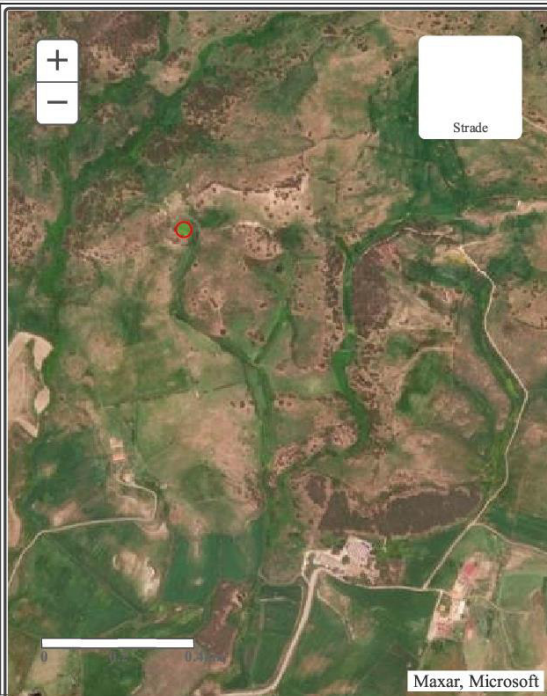

**DIAMETRI PERFORAZIONE**

Progr	Da profondità (m)	A profondità (m)	Lunghezza (m)	Diametro (mm)
1	0,00	100,00	100,00	200

**FALDE ACQUIFERE**

Progr	Da profondità (m)	A profondità (m)	Lunghezza (m)
1	90,00	91,00	1,00



**MISURE PIEZOMETRICHE**

Data rilevamento	Livello statico (m)	Livello dinamico (m)	Abbassamento (m)	Portata (l/s)
feb/1994	30,00	60,00	30,00	0,300

**STRATIGRAFIA**

Progr	Da profondità (m)	A profondità (m)	Spessore (m)	Età geologica	Descrizione litologica
1	0,00	3,00	3,00		TERRENO ARGILLOSO
2	3,00	50,00	47,00		ROCCIA TRACHITICA
3	50,00	53,00	3,00		TERRENO ARGILLOSO
4	53,00	90,00	37,00		ROCCIA TRACHITICA
5	90,00	91,00	1,00		SABBIA
6	91,00	100,00	9,00		ROCCIA TRACHITICA

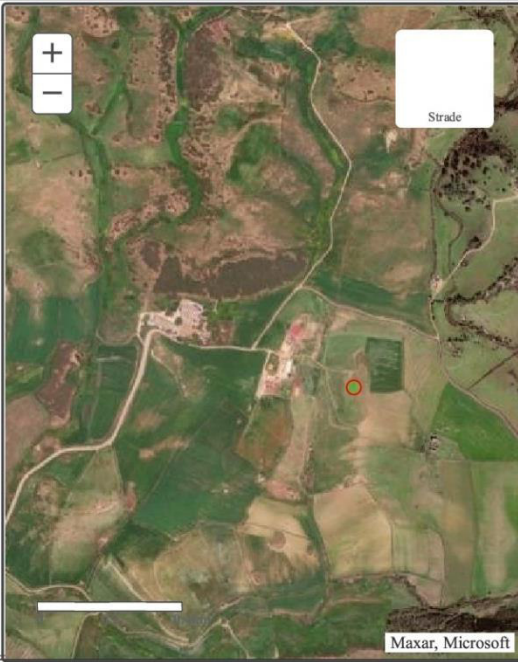

 		<b>Istituto Superiore per la Protezione e la Ricerca Ambientale</b>			
<b>Archivio nazionale delle indagini nel sottosuolo (Legge 464/1984)</b>					
<b>Dati generali</b>		<b>Ubicazione indicativa dell'area d'indagine</b>			
<p> <b>Codice:</b> 172464  <b>Regione:</b> SARDEGNA  <b>Provincia:</b> SASSARI  <b>Comune:</b> PLOAGHE  <b>Tipologia:</b> PERFORAZIONE  <b>Opera:</b> POZZO PER ACQUA  <b>Profondità (m):</b> 95,00  <b>Quota pc slm (m):</b> 270,00  <b>Anno realizzazione:</b> 2002  <b>Numero diametri:</b> 1  <b>Presenza acqua:</b> SI  <b>Portata massima (l/s):</b> 0,800  <b>Portata esercizio (l/s):</b> 0,700  <b>Numero falde:</b> 1  <b>Numero filtri:</b> 1  <b>Numero piezometrie:</b> 1  <b>Stratigrafia:</b> SI  <b>Certificazione(*):</b> SI  <b>Numero strati:</b> 1  <b>Longitudine WGS84 (dd):</b> 8,678483  <b>Latitudine WGS84 (dd):</b> 40,684831  <b>Longitudine WGS84 (dms):</b> 8° 40' 42.54" E  <b>Latitudine WGS84 (dms):</b> 40° 41' 05.39" N         </p> <p>(*)Indica la presenza di un professionista nella compilazione della stratigrafia</p>					
<b>DIAMETRI PERFORAZIONE</b>					
<b>Progr</b>	<b>Da profondità (m)</b>	<b>A profondità (m)</b>	<b>Lunghezza (m)</b>	<b>Diametro (mm)</b>	
1	0,00	95,00	95,00	200	
<b>FALDE ACQUIFERE</b>					
<b>Progr</b>	<b>Da profondità (m)</b>	<b>A profondità (m)</b>	<b>Lunghezza (m)</b>		
1	50,00	56,00	6,00		
<b>POSIZIONE FILTRI</b>					
<b>Progr</b>	<b>Da profondità (m)</b>	<b>A profondità (m)</b>	<b>Lunghezza (m)</b>	<b>Diametro (mm)</b>	
1	49,50	59,50	10,00	160	
<b>MISURE PIEZOMETRICHE</b>					
<b>Data rilevamento</b>	<b>Livello statico (m)</b>	<b>Livello dinamico (m)</b>	<b>Abbassamento (m)</b>	<b>Portata (l/s)</b>	
ago/2002	42,80	48,87	6,07	1,150	
<b>STRATIGRAFIA</b>					
<b>Progr</b>	<b>Da profondità (m)</b>	<b>A profondità (m)</b>	<b>Spessore (m)</b>	<b>Età geologica</b>	<b>Descrizione litologica</b>
1	0,00	95,00	95,00	OLIGO MIOCENE	VULCANITI ALTERATE IN SUPERFICIE TALORA POCO TENERE CON INTERCALATI DEPOSITI ARGILLOSI ROSSASTRI

**Archivio nazionale delle indagini nel sottosuolo (Legge 464/1984)**

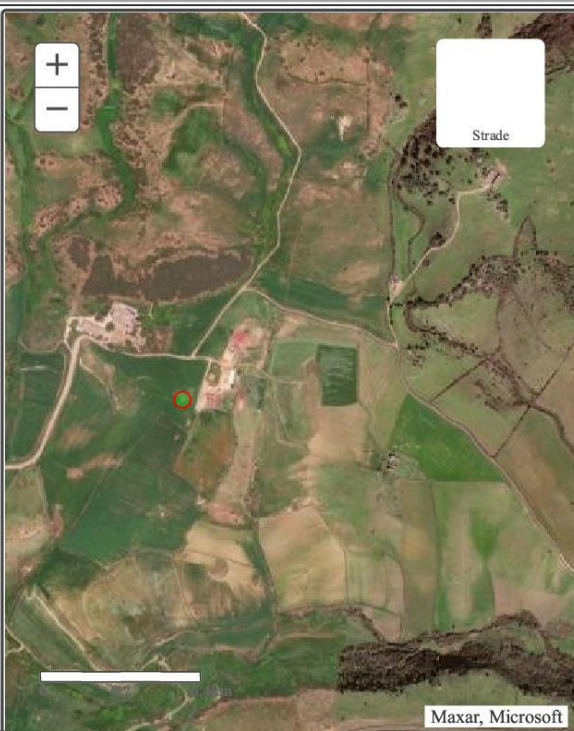
Dati generali	Ubicazione indicativa dell'area d'indagine
<p> <b>Codice:</b> 170591  <b>Regione:</b> SARDEGNA  <b>Provincia:</b> SASSARI  <b>Comune:</b> CODRONGIANOS  <b>Tipologia:</b> PERFORAZIONE  <b>Opera:</b> POZZO PER ACQUA  <b>Profondità (m):</b> 74,00  <b>Quota pc slm (m):</b> 262,00  <b>Anno realizzazione:</b> 1995  <b>Numero diametri:</b> 1  <b>Presenza acqua:</b> SI  <b>Portata massima (l/s):</b> 1,000  <b>Portata esercizio (l/s):</b> 1,000  <b>Numero falde:</b> 1  <b>Numero filtri:</b> 0  <b>Numero piezometriche:</b> 1  <b>Stratigrafia:</b> SI  <b>Certificazione(*):</b> SI  <b>Numero strati:</b> 3  <b>Longitudine WGS84 (dd):</b> 8,674872  <b>Latitudine WGS84 (dd):</b> 40,684831  <b>Longitudine WGS84 (dms):</b> 8° 40' 29,54" E  <b>Latitudine WGS84 (dms):</b> 40° 41' 05,39" N                 </p> <p>(*)Indica la presenza di un professionista nella compilazione della stratigrafia</p>	 <p style="text-align: right; font-size: small;">Maxar, Microsoft</p>

**DIAMETRI PERFORAZIONE**

Progr	Da profondità (m)	A profondità (m)	Lunghezza (m)	Diametro (mm)
1	0,00	74,00	74,00	300

**FALDE ACQUIFERE**

Progr	Da profondità (m)	A profondità (m)	Lunghezza (m)
1	67,00	70,00	3,00

**MISURE PIEZOMETRICHE**

Data rilevamento	Livello statico (m)	Livello dinamico (m)	Abbassamento (m)	Portata (l/s)
giu/1995	10,00	20,00	10,00	1,000

**STRATIGRAFIA**

Progr	Da profondità (m)	A profondità (m)	Spessore (m)	Età geologica	Descrizione litologica
1	0,00	30,00	30,00		ARGILLA
2	30,00	65,00	35,00		TUFO TRACHITICO
3	65,00	74,00	9,00		ROCCE TRACHITICHE

## 30.2 Tettonica e caratteri geostrutturali

Nel Alla fase tettonica distensiva del Burdigaliano, quella che ha generato il bacino del Logudoro, è riferibile il generale tilting verso NE del blocco crostale della Nurra. Durante questa fase si sono attivate faglie coniugate ad orientazione E-W e WNW-ESE, come la faglia di San Martino, responsabili del trasferimento dell'estensione del Bacino di Porto Torres al Bacino del Logudoro. Gran parte di queste strutture sono sepolte al di sotto delle successioni sedimentarie mioceniche.

La faglia di San Martino, prossima all'area di progetto, mette a contatto le andesiti con le ignimbriti, in corrispondenza della quale le due litologie si presentano brecciate.

Inquadramento geomorfologico

Dal punto di vista morfologico, il territorio comunale può essere suddiviso in tre aree principali: la zona centrale, dominata dal rilievo del Coloru, l'area settentrionale dove affiorano esclusivamente litotipi di origine vulcanica, e la zona meridionale, dove prevalgono gli affioramenti di rocce sedimentarie.

Su Paris de Coloru è un rilievo sinuoso allungato in direzione circa E- W (che ricorda, come indica il toponimo, il corpo di un serpente), dalla sommità tabulare dovuta alla presenza della copertura basaltica; i versanti, impostati sulle ignimbriti, sono piuttosto ripidi.

Nella carta geomorfologica il Coloru è indicato come colata lavica in inversione di rilievo, ad indicarne l'origine e l'evoluzione. La sua origine è legata ad un'eruzione di lava basaltica, quindi piuttosto fluida, che nel Pleistocene si è allungata all'interno di una depressione valliva impostata nelle ignimbriti, fossilizzandola. Restando però scoperti e soggetti alla degradazione subaerea i fianchi della valle stessa, durante il Quaternario l'erosione fluviale si è prodotta a spese delle rocce vicine (testimoniata dalle attuali valli dei rii Murrone e de Montes), fino a che non è avvenuta un'inversione del rilievo e la colata basaltica emerge in forma di tavolato.

L'evoluzione è proseguita con l'arretramento dei versanti parallelamente a loro stessi, attraverso l'erosione delle ignimbriti e crolli di porzioni di basalto che si accumulano lungo i versanti e nei fondovalle. Attualmente l'evoluzione è la medesima, per cui esiste a tutt'oggi la possibilità di crollo di blocchi instabili, come dimostra la presenza delle barriere paramassi a protezione della Strada Statale 597.

Le valli che delimitano il rilievo del Coloru sono piuttosto ampie, con fondo valle sviluppato e con tendenza all'erosione lineare più che laterale, in quanto non si osservano importanti fenomeni di erosione di sponda. La peculiarità de Su Paris de Coloru richiede che quest'area sia preservata

dalla realizzazione di interventi di rilevante impatto che ne modifichino la morfologia, in quanto esso costituisce un monumento naturale da valorizzare al pari di un monumento culturale, nonché un importante esempio di evoluzione del rilievo da un punto di vista didattico-scientifico.

La zona nord del territorio comunale, quella in cui si inserisce il progetto, si presenta piuttosto omogenea sia dal punto di vista lito-morfologico che paesaggistico. È caratterizzata da rilievi brulli poco elevati, vagamente arrotondati, modellati da forme di dilavamento delle acque meteoriche e separati da un reticolo idrografico poco sviluppato costituito da vallecole prevalentemente a conca, caratterizzate dalla presenza di alluvioni sul fondo e da detrito lungo i versanti.

La scarsa copertura vegetale, legata alla presenza di attività pastorali da tempi remoti, e le pendenze medio-alte, favoriscono l'instaurarsi di forme di erosione del suolo particolarmente accentuate, soprattutto di tipo concentrato, che comportano l'asportazione della copertura pedogenetica. (*Fonte PUC Codrongianos*)

### 30.3 Geomorfologia dell'area significativa al progetto

L'area geomorfologicamente significativa è quell'area all'interno della quale gli agenti morfodinamici vanno ad interessare indirettamente o direttamente l'opera oggetto di studio.

L'area in studio ricade nel settore Nord del territorio comunale i cui rilievi sono costituiti da forme di dilavamento delle acque meteoriche e separati da un reticolo idrografico poco sviluppato costituito da vallecole prevalentemente a conca.



**Figura 33: Lineamenti geomorfologici dell'area vasta**



**Figura 34: Profilo altimetrico N-S del Corpo Ovest**

*Il profilo altimetrico del corpo ovest:*

- pendio medio del 10,7 %
- Elevazione: min. 204 med. 255 max. 307



**Figura 35: Profilo altimetrico N-S Corpo Est**

*Il profilo altimetrico del corpo ovest:*

- pendio medio del 9,7 %
- Elevazione: min. 219 med. 257 max. 274

## **31 INQUADRAMENTO IDROGEOLOGICO**

Secondo la classificazione dei bacini sardi riportata nel Piano di Assetto Idrogeologico, l'area oggetto di studio, facente parte del comune di Codrongianos, è inclusa nel Sub – Bacino n°3 Coghinas-Mannu-Temo.

Nello specifico, l'area è compresa all'interno del bacino idrografico del Riu Mascari, affluente di destra del fiume Mannu di Porto Torres. Tale corso d'acqua nasce a circa 330 m s.m. in prossimità della località Funtana Palaesi; drena un bacino il cui substrato è costituito nel settore di testata da rocce vulcaniche, per lo più basaltiche, appartenenti al ciclo vulcanico ad affinità alcalina plio-pleistocenico; nella restante parte del bacino affiorano rocce appartenenti a successioni marine e depositi continentali del Miocene, per lo più marne e arenarie. Il riu Mascari, dopo un tratto iniziale verso Sud, descrive un'ampia curva per assumere una direzione prevalente verso ovest fino alla confluenza nel Mannu di Porto Torres.

La valle è sempre profondamente scavata nelle formazioni arenaceo marnose mioceniche, con alternanza di tratti in cui si ha la classica sezione valliva a V ed altri in cui si ha un fondovalle più ampio, in cui l'alveo ha la possibilità di divagare. L'asta ha quindi una conformazione prevalentemente monocursale sub rettilinea o debolmente sinuosa, con tratti localizzati in cui mostra una maggiore sinuosità fino a descrivere nel settore di fondovalle prospiciente Tissi alcuni meandri.

### **31.1 Idrografia sotterranea**

In riferimento allo studio effettuato in sede di stesura del PTA (Piano di tutela delle Acque), l'area in studio è compresa all'interno dell'UIO del Mannu di Porto Torres.

L'U.I.O. del Mannu di Porto Torres ha un'estensione di circa 1238,69 Km<sup>2</sup>. Il bacino principale, che prende il nome dal fiume principale, si estende nell'entroterra per circa 670 km<sup>2</sup>. È caratterizzato da un'intensa idrografia dovuta alle varie tipologie rocciose attraversate. Il Riu Mannu e i suoi emissari hanno un andamento lineare, ortogonale alla linea di costa; esso ha origine nella zona comunale di Cheremule e Bessude. I principali affluenti del Rio Mannu sono: in destra, il Rio Bidighinzu, il Rio Mascari e il Rio di Ottava; in sinistra il Rio Minore e il Rio Ertas.

Sulla base del quadro conoscitivo attuale, sono stati individuati, per tutta la Sardegna, 37 complessi acquiferi principali, costituiti da una o più Unità Idrogeologiche con caratteristiche

idrogeologiche sostanzialmente omogenee. Di seguito, si riportano gli acquiferi che interessano il territorio della U.I.O. del Mannu di Porto Torres:

1. Acquifero dei Carbonati Mesozoici della Nurra
2. Acquifero Detritico-Carbonatico Oligo-Miocenico del Sassarese
- 3. Acquifero delle Vulcaniti Oligo-Mioceniche della Sardegna Nord-Occidentale**
4. Acquifero delle Vulcaniti Plio-Pleistoceniche del Logudoro
5. Acquifero Detritico-Alluvionale Plio-Quaternario della Nurra
6. Acquifero Detritico-Alluvionale Plio-Quaternario della Marina di Sorso



**Figura 36: Unità delle ignimbriti**

Si tratta di litologie praticamente impermeabili in quanto sono massive, non fratturate. Si evidenzia una debole circolazione idrica in corrispondenza delle lineazioni tettoniche dove la roccia si presenta alterata e brecciata.

Nell'area interessata dal progetto, dalla carta della permeabilità dei suoli e dei substrati (RAS) si evince che la permeabilità dell'area in cui verrà installato l'impianto è bassa per fratturazione (**BF**).

Dai sondaggi, resi disponibile dall'Archivio Nazionale delle Indagini nel Sottosuolo - ISPRA (pag.20-21-22) sono resi noti, inoltre, i dati relativi alle falde acquifere, le quali oscillano ad una profondità compresa tra i 50 ai 90 metri dal p.c



Figura 37: Carta Permeabilità dei suoli e dei substrati

## 32 ANALISI VINCOLI VIGENTI

### 32.1 PAI – Piano di Assetto Idrogeologico

Il Piano Stralcio per l'Assetto Idrogeologico (PAI) è stato redatto dalla Regione Sardegna ai sensi del comma 6 ter dell'art. 17 della Legge 18 maggio 1989 n. 183 e ss.mm.ii., adottato con Delibera della Giunta Regionale n. 2246 del 21 luglio 2003, reso esecutivo dal Decreto dell'Assessore dei Lavori Pubblici n. 3 del 21 febbraio 2005 e approvato con Decreto del Presidente della Regione del 10.07.2006 n. 67.

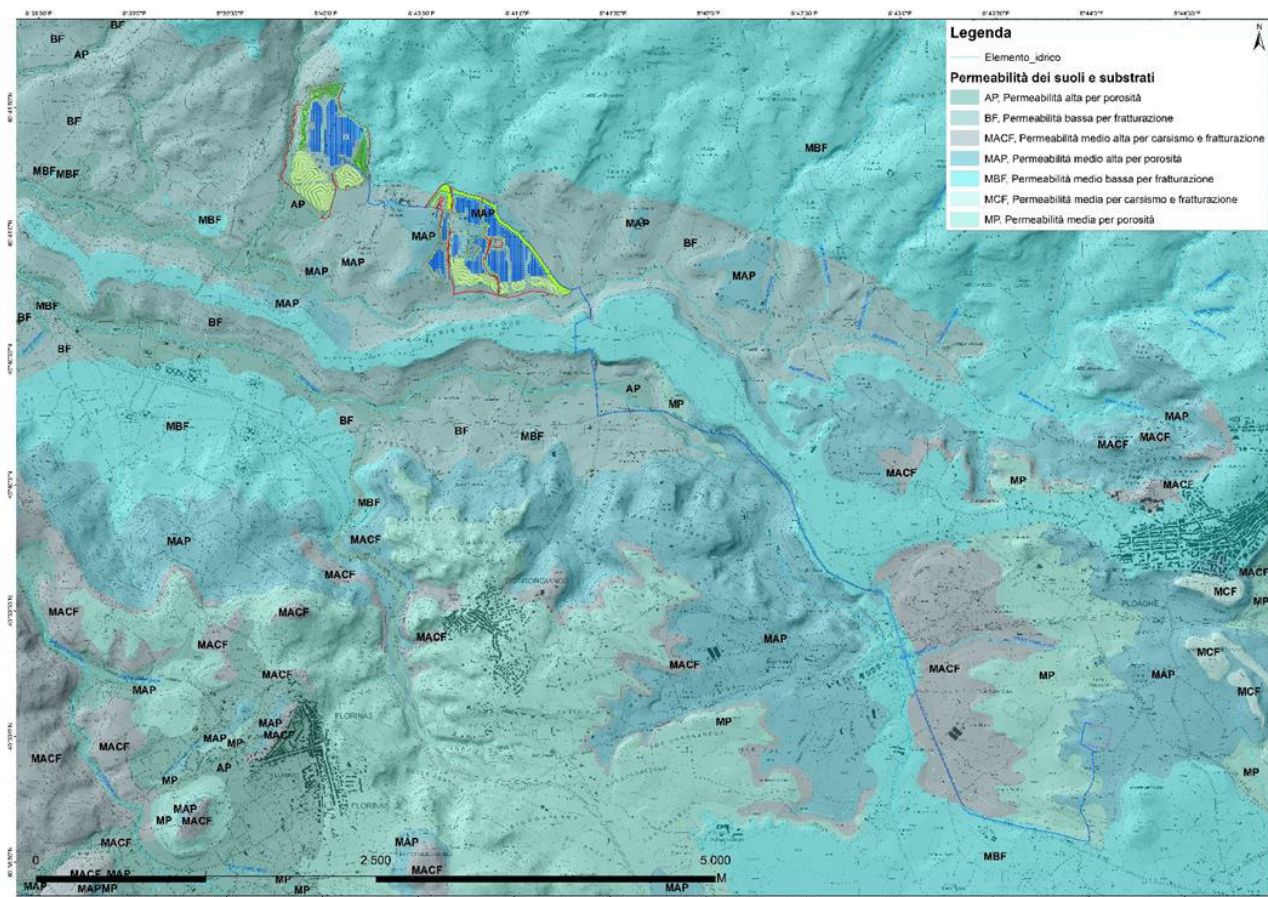
Ha valore di piano territoriale di settore e, in quanto dispone con finalità di salvaguardia di persone, beni, ed attività dai pericoli e dai rischi idrogeologici, prevale sui piani e programmi di settore di livello regionale (Art. 4 comma 4 delle Norme Tecniche di Attuazione del PAI). Inoltre (art. 6 comma 2 lettera c delle NTA), "le previsioni del PAI [...] prevalgono: [...] su quelle degli altri strumenti regionali di settore con effetti sugli usi del territorio e delle risorse naturali, tra cui i [...]"



piani per le infrastrutture, il piano regionale di utilizzo delle aree del demanio marittimo per finalità turistico-ricreative.

Con la Deliberazione n. 12 del 21/12/2021, pubblicata sul BURAS n. 72 del 30/12/2021 il Comitato Istituzionale ha adottato alcune modifiche alle Norme di Attuazione del PAI. Le modifiche sono state successivamente approvate con la Deliberazione di giunta regionale n. 2/8 del 20/1/2022 e con Decreto del Presidente della Regione n. 14 del 7/2/2022.

Le vigenti Norme di Attuazione del P.A.I., recitano, all'art. 8, comma 2, che i Comuni, "con le procedure delle varianti al PAI, assumono e valutano le indicazioni di appositi studi comunali di assetto idrogeologico concernenti la pericolosità e il rischio idraulico, in riferimento ai soli elementi idrici appartenenti al reticolo idrografico regionale, e la pericolosità e il rischio da frana, riferiti a tutto il territorio comunale o a rilevanti parti di esso".

Di seguito si riportano le tavole riguardanti la pericolosità idraulica e da frana vigenti:



Figura 38a: Carta Pericolosità Idraulica Impianto Agrofotovoltaico e connessione



**Figura 38b: Carta Pericolosità geomorfologica Impianto Agrofotovoltaico e connessione**

**Le aree dove sorgerà l'impianto fotovoltaico non sono interessate da pericolosità idraulica e geomorfologica.**

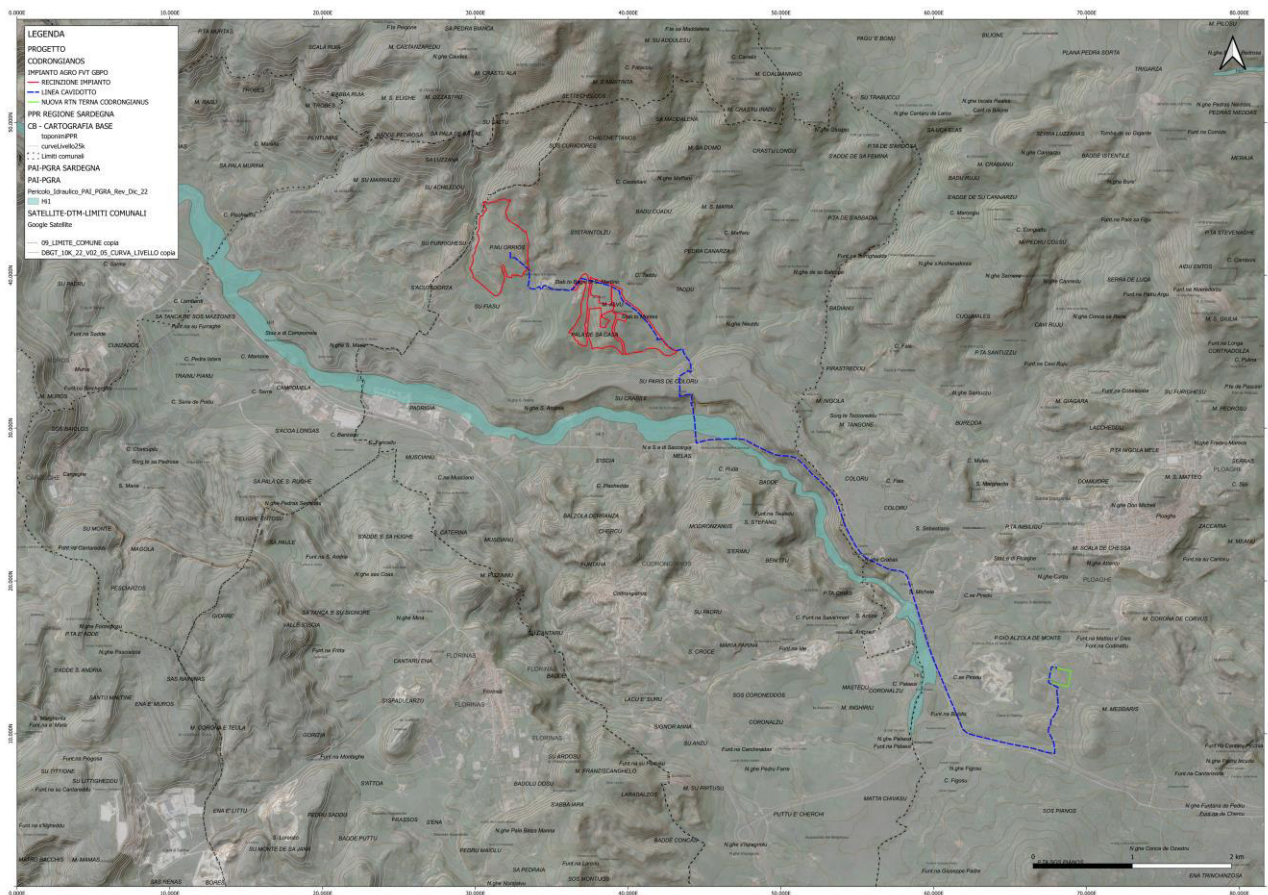
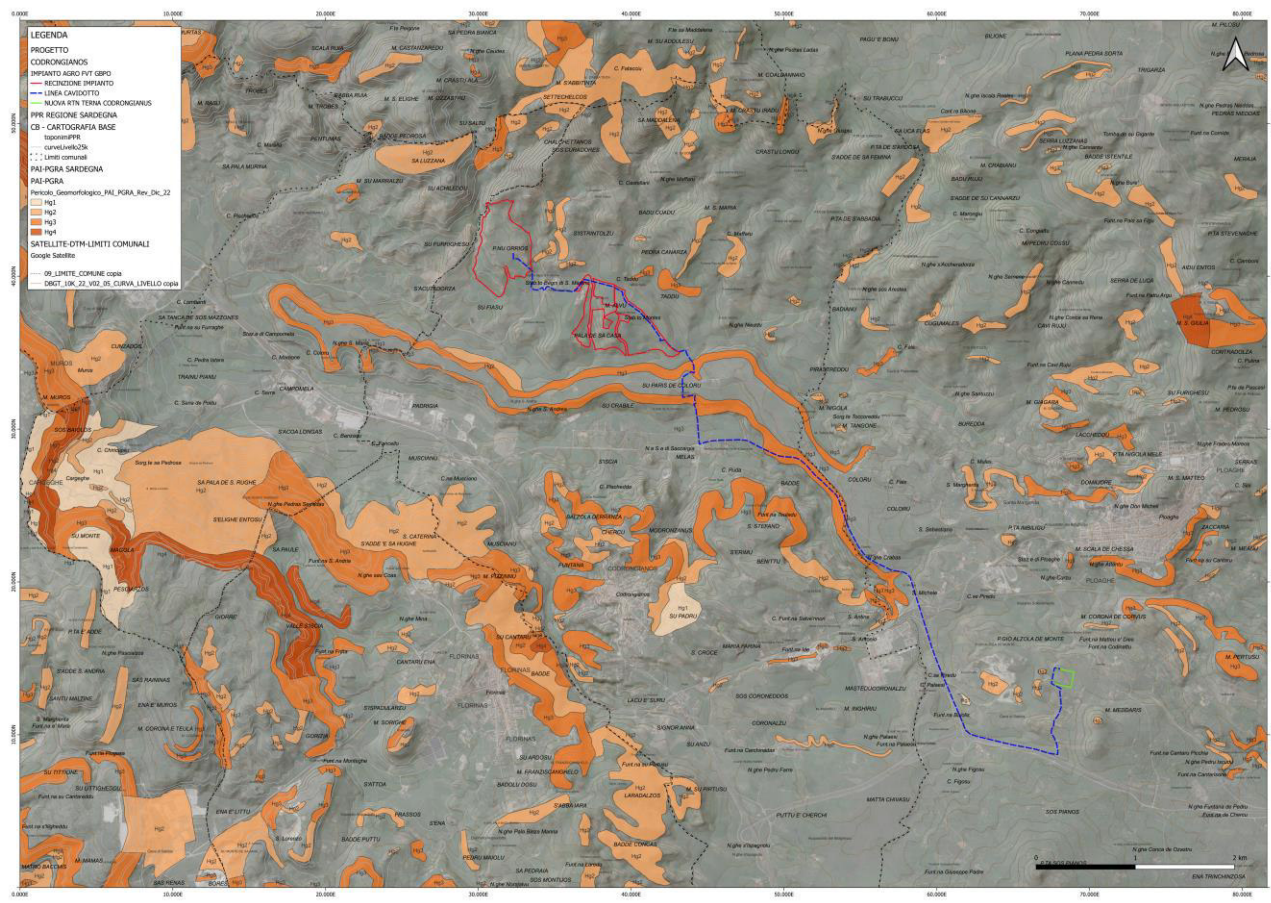
**Lungo il tragitto, il cavidotto incontra aree caratterizzate da pericolosità idraulica moderata Hi1 e molto elevata Hi4 e pericolosità geomorfologica elevata Hg3.**

**Per maggiori ragguagli si rimanda alle relazioni REL SP 01 GEO RELAZIONE GEOLOGICA, REL SP 02 IDRO RELAZIONE IDROGEOLOGICA e REL SP 03 CIDRA RELAZIONE COMPATIBILITA' IDRAULICA**

## **32.2 PGRA – Piano di Gestione del Rischio Alluvioni**

Il PGRA, è redatto ai sensi della direttiva 2007/60/CE e del decreto legislativo 23 febbraio 2010, n. 49 (di seguito denominato D.lgs. 49/2010) ed è finalizzato alla gestione del rischio di alluvioni nel territorio della regione Sardegna.

L'obiettivo generale del PGRA è la riduzione delle conseguenze negative derivanti dalle alluvioni sulla salute umana, il territorio, i beni, l'ambiente, il patrimonio culturale e le attività economiche e

sociali. Esso individua strumenti operativi e azioni di governance finalizzati alla gestione preventiva e alla riduzione delle potenziali conseguenze negative degli eventi alluvionali sugli elementi esposti; deve quindi tener conto delle caratteristiche fisiche e morfologiche del distretto idrografico a cui è riferito, e approfondire conseguentemente in dettaglio i contesti territoriali locali.

Il PGRA della Sardegna è stato approvato con Deliberazione del Comitato Istituzionale n. 2 del 15/03/2016 e con Decreto del Presidente del Consiglio dei Ministri del 27/10/2016, pubblicato sulla Gazzetta Ufficiale serie generale n. 30 del 06/02/2017.

A conclusione del processo di partecipazione attiva, avviato nel 2018 con l'approvazione della "Valutazione preliminare del rischio" e del "Calendario, programma di lavoro e dichiarazione delle misure consultive", proseguito poi nel 2019 con l'approvazione della "Valutazione Globale Provvisoria" e nel 2020 con l'adozione del Progetto di Piano, con la Deliberazione del Comitato Istituzionale n. 14 del 21/12/2021 è stato approvato il Piano di gestione del rischio di alluvioni della Sardegna per il secondo ciclo di pianificazione.

L'approvazione del PGRA per il secondo ciclo adempie alle previsioni di cui all'art. 14 della Direttiva 2007/60/CE e all'art. 12 del D.Lgs. 49/2010, i quali prevedono l'aggiornamento dei piani con cadenza sessennale.

**Le aree dove sorgerà l'impianto fotovoltaico non sono interessate da pericolosità idraulica e geomorfologica.**

**Lungo il tragitto, il cavodotto incontra aree caratterizzate da pericolosità idraulica moderata Hi1 e molto elevata Hi4 e pericolosità geomorfologica elevata Hg3.**

### **32.3 PSFF – Piano Stralcio delle Fasce Fluviali**

Il Piano Stralcio delle Fasce Fluviali è redatto ai sensi dell'art. 17, comma 6 della legge 19 maggio 1989 n. 183, quale Piano Stralcio del Piano di Bacino Regionale relativo ai settori funzionali individuati dall'art. 17, comma 3 della L. 18 maggio 1989, n. 183. Ha valore di Piano territoriale di settore ed è lo strumento conoscitivo, normativo e tecnico-operativo, mediante il quale sono pianificate e programmate le azioni e le norme d'uso riguardanti le fasce fluviali. Con Delibera n. 2 del 17.12.2015, il Comitato Istituzionale dell'Autorità di bacino della Regione Sardegna, ha approvato in via definitiva, per l'intero territorio regionale, ai sensi dell'art. 9 delle L.R. 19/2006 come da ultimo modificato con L.R. 28/2015, il Piano Stralcio delle Fasce Fluviali.

**L'opera in studio non ricade in aree perimetrate dal PSFF**

### 32.4 Art.30 ter delle NTA PAI

Con la Deliberazione del Comitato Istituzionale n. 3 del 30.07.2015 per le finalità di applicazione delle Norme Tecniche di Attuazione del PAI e delle relative Direttive, è stato identificato quale reticolo idrografico di riferimento per l'intero territorio regionale l'insieme degli elementi idrici contenuti nell'ultimo aggiornamento dello strato informativo 04\_ELEMENTO\_IDRICO.shp del DBGT\_10k\_Versione 0.1 (Data Base Geo Topografico 1:10.000), da integrare con gli ulteriori elementi idrici eventualmente rappresentati nella cartografia dell'Istituto Geografico Militare (IGM), Carta topografica d'Italia - serie 25V edita per la Sardegna dal 1958 al 1965.

Con l'introduzione nelle N.A. del P.A.I. dell'art. 30 ter "Identificazione e disciplina delle aree di pericolosità quale misura di prima salvaguardia", viene introdotta la norma di prima salvaguardia relativa a fasce di ampiezza variabile in funzione della gerarchizzazione del reticolo idrografico secondo Horton-Strahler (1952), la cui rappresentazione viene resa disponibile, con la sola funzione ricognitiva, sul sito istituzionale dell'Autorità di bacino.

Si riporta il citato articolo 30 ter, comma 1:

*Per i singoli tratti dei corsi d'acqua appartenenti al reticolo idrografico dell'intero territorio regionale di cui all'articolo 30 quater, per i quali non siano state ancora determinate le aree di pericolosità idraulica, con esclusione dei tratti le cui aree di esondazione sono state determinate con il solo criterio geomorfologico di cui all'articolo 30 bis, quale misura di prima salvaguardia finalizzata alla tutela della pubblica incolumità, è istituita una fascia su entrambi i lati a partire dall'asse, di profondità L variabile in funzione dell'ordine gerarchico del singolo tratto:*

ordine gerarchico (numero di Horton- Strahler)	profondità L (metri)
1	10
2	25
3	50
4	75
5	100
6	150
7	250
8	400

**All'interno dell'area di progetto sono presenti fasce strahler di ordine 1 e 2. Le fasce di salvaguardia sono state rispettate pertanto non interessate dall'installazione di pannelli e recinzioni.**

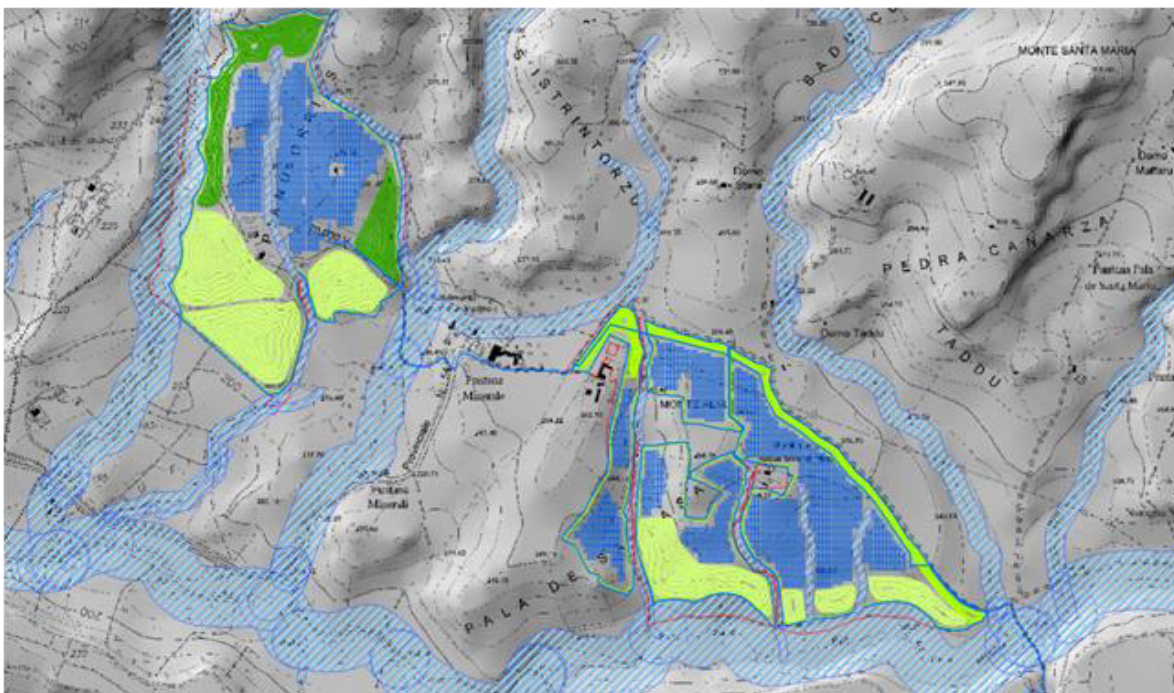
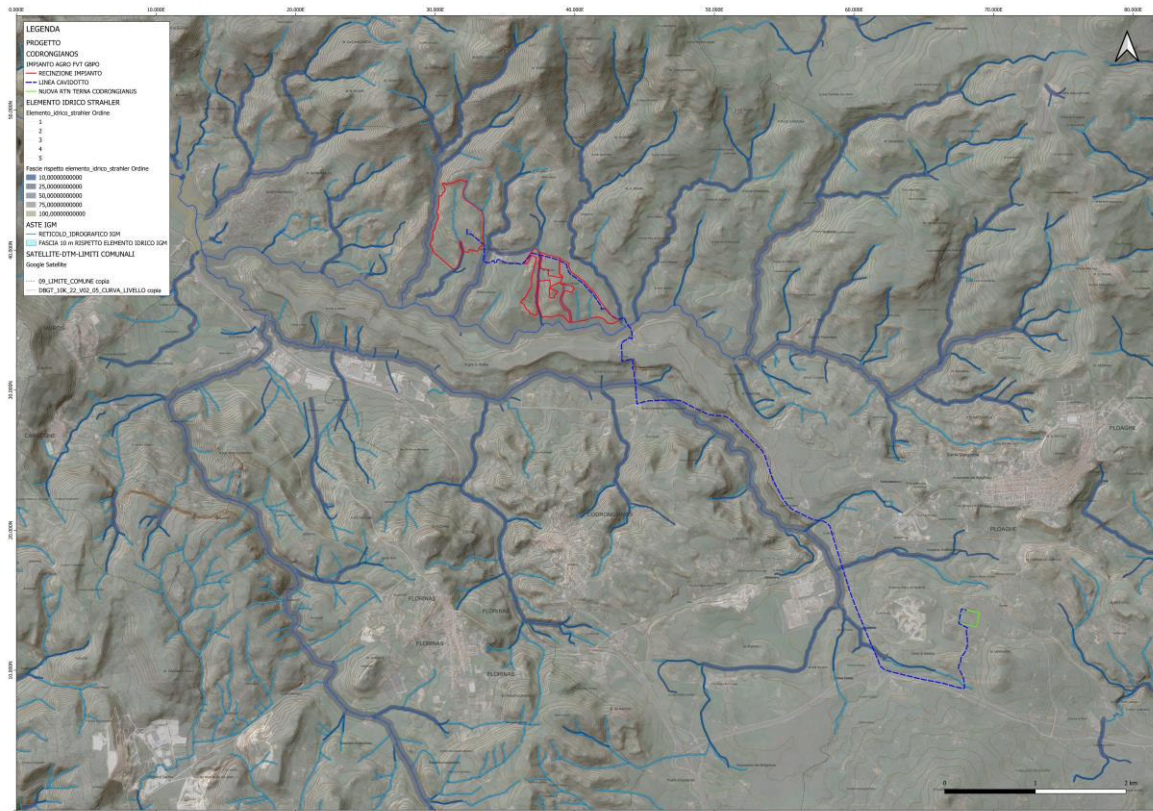

**Figura 38c-38d: Fasce Strahler area progetto**

### 33 CARATTERISTICHE DEL PROGETTO

#### A. Accessibilità e connessioni con le reti esterne (stradali e rete elettrica)

Il sito su cui si prevede la realizzazione dell'impianto agro-fotovoltaico proposto è accessibile dalla Strada Statale SP 54 che dallo svicolo sulla SS131 porta direttamente al sito in progetto. Verifiche puntuali sul campo hanno permesso di accertare la reale consistenza della viabilità indicata in cartografia. Su questa base sono stati individuati i tratti di strade esistenti che possono essere direttamente utilizzati, quelli che abbisognano di interventi di ripristino e/o sistemazione, e le piste da realizzarsi ex-novo. Per una maggiore chiarezza d'esposizione si riportano di seguito alcune considerazioni tecniche: L'accesso al lotto, nei quali saranno installati i pannelli fotovoltaici, è garantito dalle numerose strade esistenti. Tali strade, allo stato attuale, hanno una pavimentazione in asfalto, consentendo la perfetta transitabilità dei veicoli. La larghezza in sezione delle suddette strade, è di 4 m, pertanto i mezzi utilizzati nelle fasi di cantiere e di manutenzione in fase di esercizio, possono utilizzare la viabilità esistente senza difficoltà.

### 34 DESCRIZIONE DELL'INTERVENTO PROGETTUALE

La realizzazione dell'impianto sarà eseguita mediante l'installazione di moduli fotovoltaici a terra installati su sistema ad inseguimento monoassiale che raggiunge +/- 55°G di inclinazione rispetto al piano di calpestio sfruttando interamente un rapporto di copertura non superiore al 50% della superficie totale. Il fissaggio della struttura di sostegno dei moduli al terreno avverrà a mezzo di un sistema di fissaggio del tipo a infissione con battipalo nel terreno e quindi amovibile in maniera tale da non degradare, modificare o compromettere in qualunque modo il terreno utilizzato per l'installazione e facilitarne lo smantellamento o l'ammodernamento in periodi successivi senza l'effettuazione di opere di demolizione scavi o riporti. Il movimento dei moduli avviene durante l'arco della giornata con piccolissime variazioni di posizione che ad una prima osservazione darà l'impressione che l'impianto risulti fermo.

L'impianto in progetto, del tipo ad inseguimento monoassiale (inseguitori di rollio), prevede l'installazione di strutture di supporto dei moduli fotovoltaici (realizzate in materiale metallico), disposte in direzione Nord-Sud su file parallele ed opportunamente spaziate tra loro (**interasse di 8.50 m**), per ridurre gli effetti degli ombreggiamenti.

Le strutture di supporto sono costituite fondamentalmente da tre componenti

- 1) I pali in acciaio zincato, direttamente infissi nel terreno;

- 2) La struttura porta moduli girevole, montata sulla testa dei pali, composta da profilati in alluminio, sulla quale vengono posate due file parallele di moduli fotovoltaici
- 3) L'inseguitore solare monoassiale, necessario per la rotazione della struttura porta moduli.

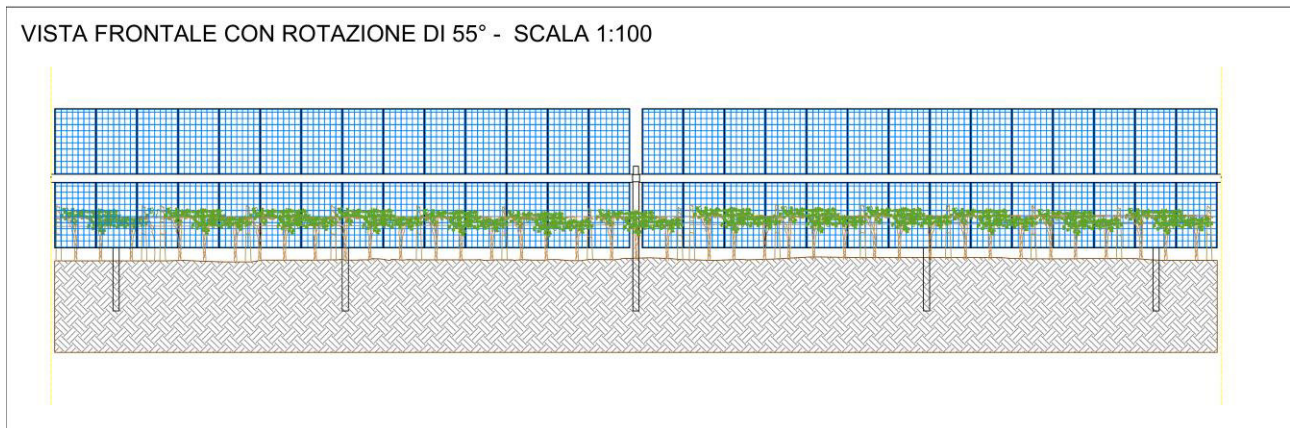

**Figura 39 : Vista frontale moduli FTV con rotazione di 55°**

L'inseguitore è costituito essenzialmente da un motore elettrico che tramite un'asta collegata al profilato centrale della struttura di supporto, permette di ruotare la struttura durante la giornata, posizionando i pannelli nella perfetta angolazione per minimizzare la deviazione dall'ortogonalità dei raggi solari incidenti, ed ottenere per ogni cella un surplus di energia fotovoltaica generata.

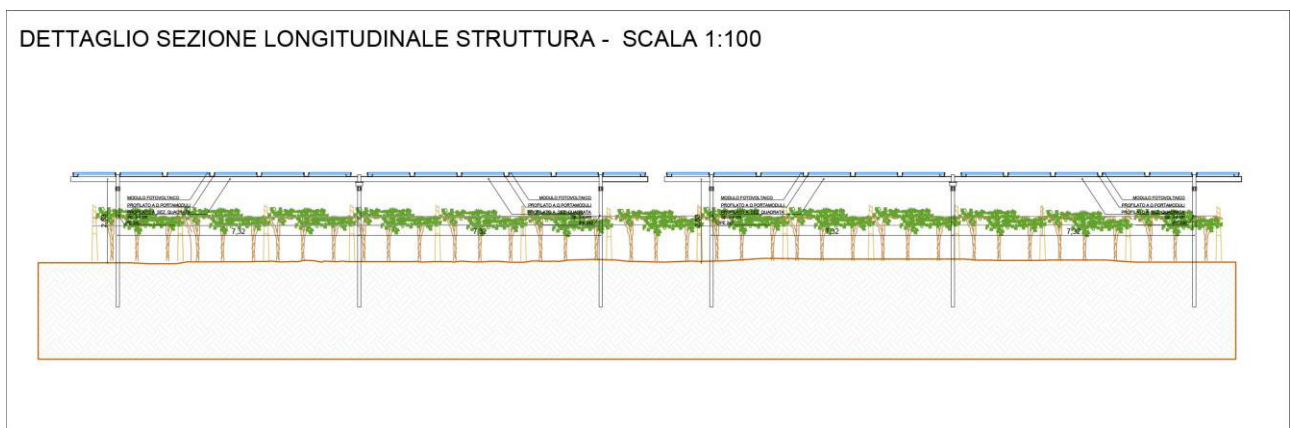

**Figura 40 :Dettaglio sezione longitudinale struttura**

L'inseguitore solare serve ad ottimizzare la produzione elettrica dell'effetto fotovoltaico (il silicio cristallino risulta molto sensibile al grado di incidenza della luce che ne colpisce la superficie) ed utilizza la tecnica del backtracking, per evitare fenomeni di ombreggiamento a ridosso dell'alba e del tramonto. In pratica nelle prime ore della giornata e prima del tramonto i moduli non sono orientati in posizione ottimale rispetto alla direzione dei raggi solari, ma hanno un'inclinazione minore (tracciamento invertito). Con questa tecnica si ottiene una maggiore produzione energetica

dell'impianto agro-fotovoltaico, perché il beneficio associato all'annullamento dell'ombreggiamento è superiore alla mancata produzione dovuta al non perfetto allineamento dei moduli rispetto alla direzione dei raggi solari.

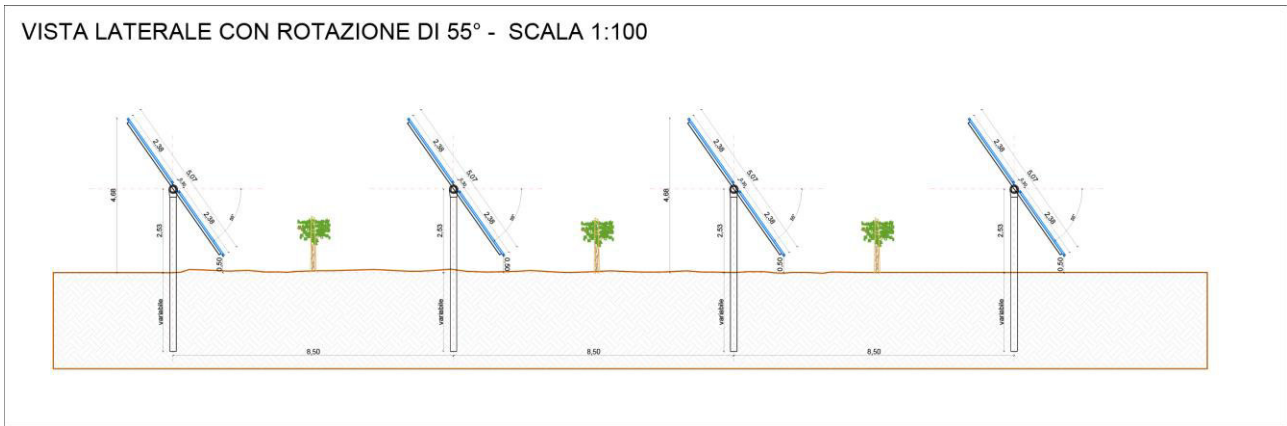

**Figura 41: Vista laterale strutture con rotazione di 55°**

L'altezza dei pali di sostegno è stata fissata in modo tale che lo spazio libero tra il piano campagna ed i moduli, alla massima inclinazione, sia superiore a 0,40 m, per agevolare la fruizione del suolo per le attività agricole. Di conseguenza, l'altezza massima raggiunta dai moduli è di **4.68 m**.

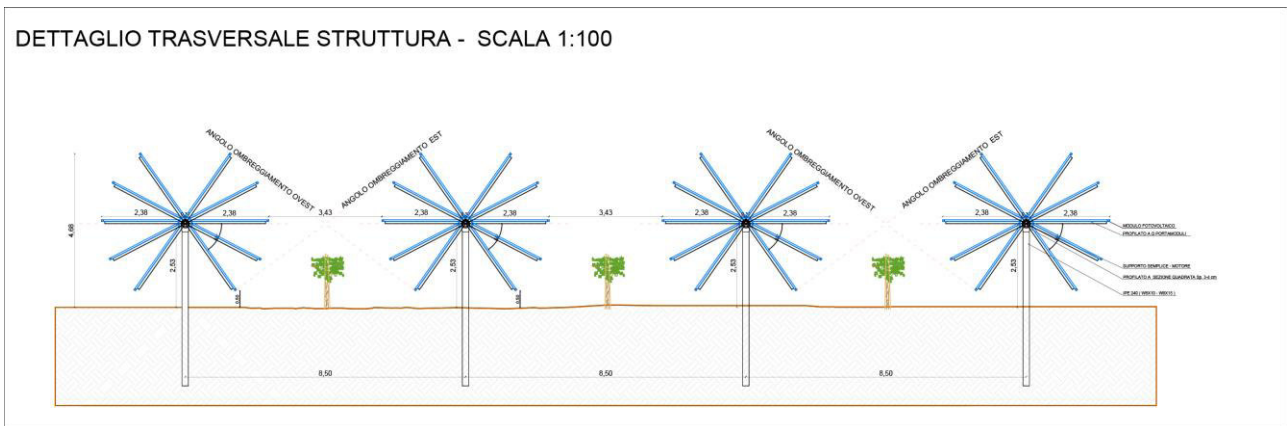

**Figura 42: Dettaglio Trasversale struttura**



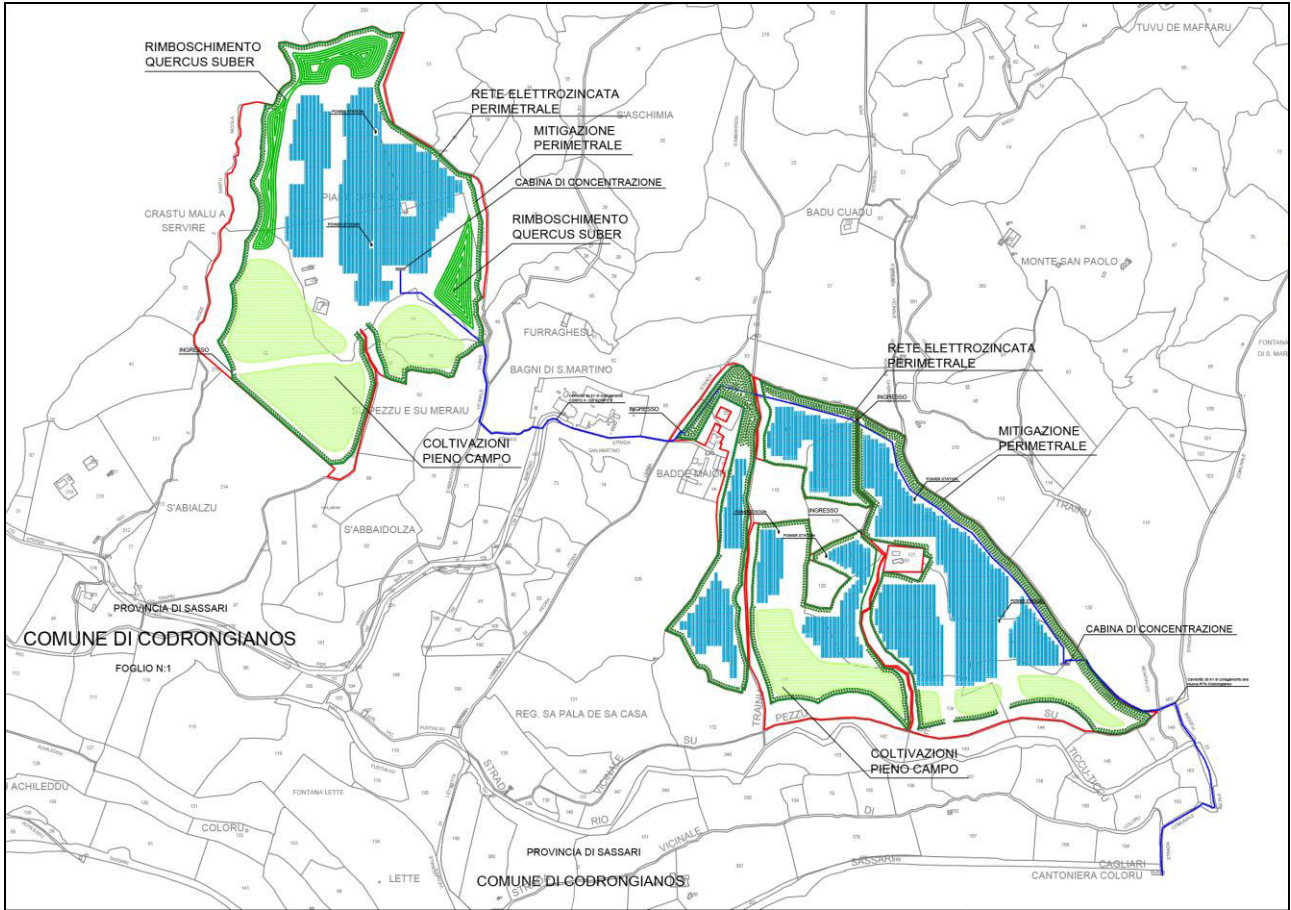

**Figura 43: Layout impianto**

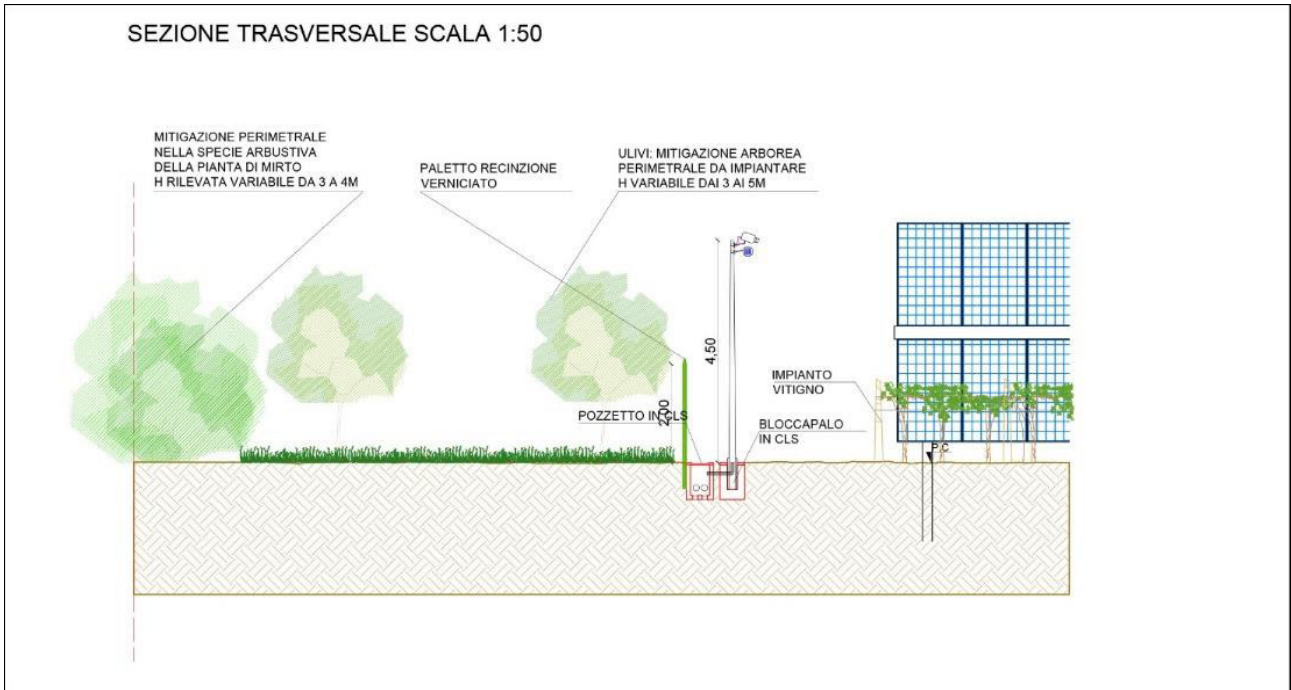

**Figura 44: Dettaglio recinzione e mitigazione perimetrale**

La tipologia di struttura prescelta, considerata la distanza tra le strutture gli ingombri e l'altezza del montante principale si presta ad una perfetta integrazione impianto tra impianto agro-fotovoltaico ed attività agricole.

### DETTAGLIO VISTA PLANIMETRICA STRUTTURA - SCALA 1:100



**Figura 45: Dettaglio planimetrico della coltivazione dell'uva da tavola**

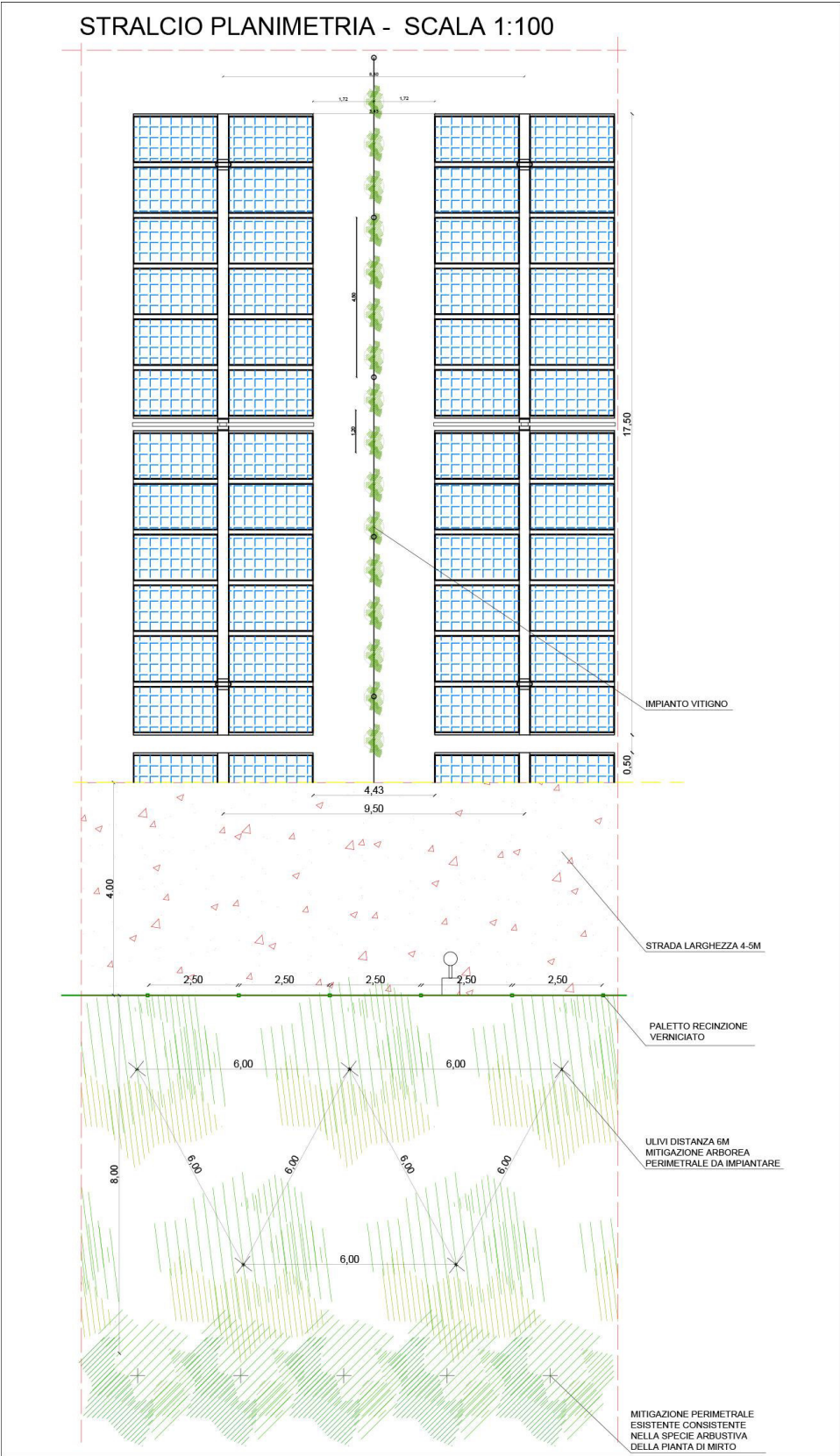

**Figura 46: Layout filari di coltivazione, mitigazione ulivo e mirto**

Come precedentemente illustrato nei paragrafi precedenti, l'impianto agro-fotovoltaico è stato progettato, con lo scopo di garantire lo svolgimento di attività di coltivazione agricola identificando anche a mezzo di contributi specialistici di un Dottore Agronomo quali coltivazioni effettuare nell'area di impianto e quali accorgimenti progettuali adottare, al fine di consentire la coltivazione con mezzi meccanici, il tutto meglio specificato nella Relazione Agronomica in allegato. Per rendere i terreni in cui è prevista la realizzazione dell'impianto agro-fotovoltaico idonei alla coltivazione, prima dell'inizio delle attività di installazione delle strutture di sostegno si eseguirà un livellamento mediante livellatrice.

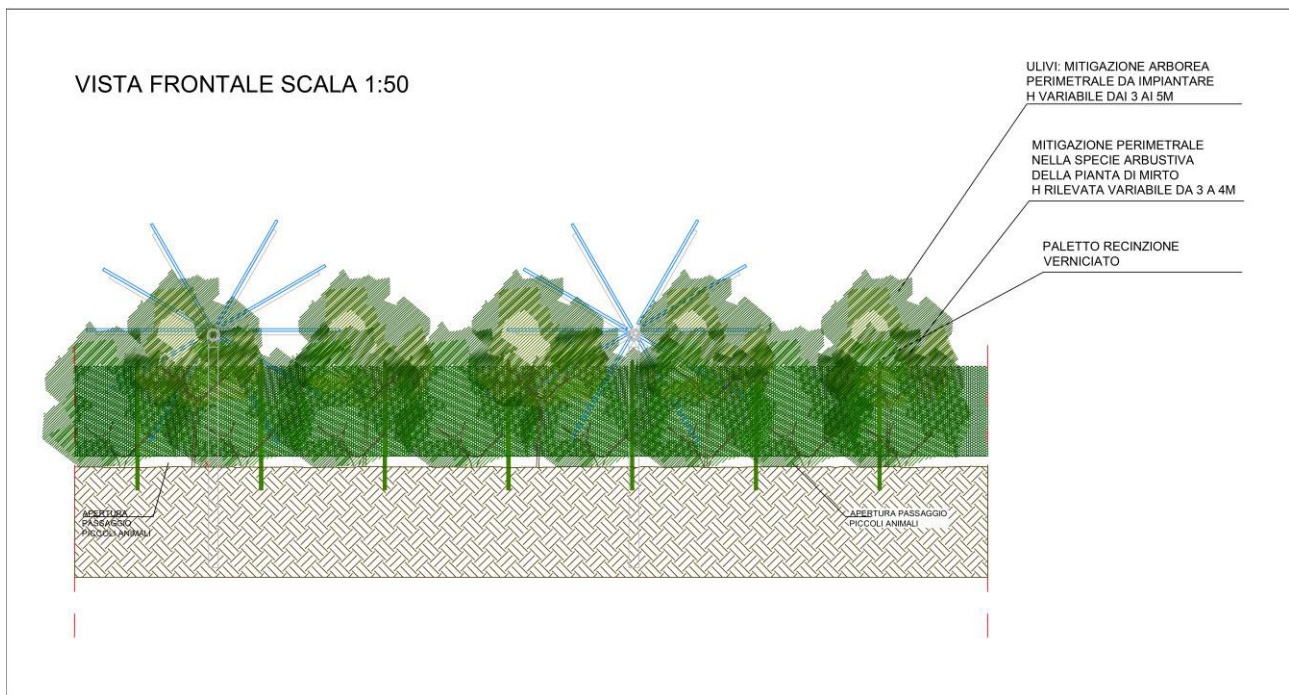

**Figura 47: Dettaglio recinzione - prospetto esterno**

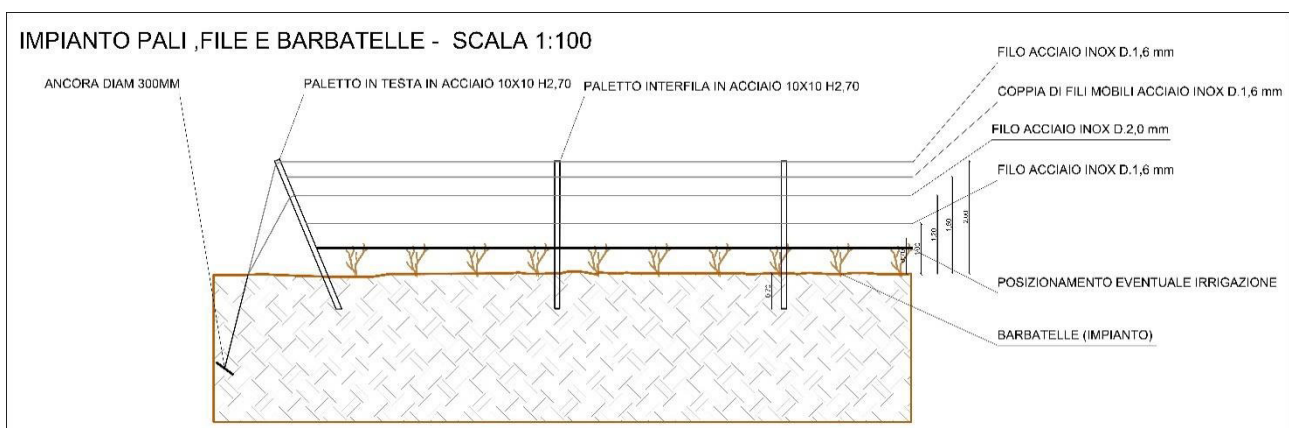

**Figura 48: Impianto pali, file e barbatelle**

Non è necessario effettuare altre operazioni preparatorie per l'attività di coltivazione agricola, come ad esempio scasso a media profondità (0,60-0,70 m) mediante ripper e concimazione di fondo, ad esclusione dell'area interessata dalla realizzazione della fascia arborea in quanto i terreni si prestano alle coltivazioni e presentano un discreto contenuto di sostanza organica.

Le attività di coltivazione delle superfici con l'impianto agro-fotovoltaico in esercizio includono anche le attività riguardanti la fascia arborea perimetrale, nella quale saranno impiantati piante di olivo. Si è ritenuto opportuno orientarsi verso colture ad elevato grado di meccanizzazione o del tutto meccanizzate, considerata l'estensione dell'area.

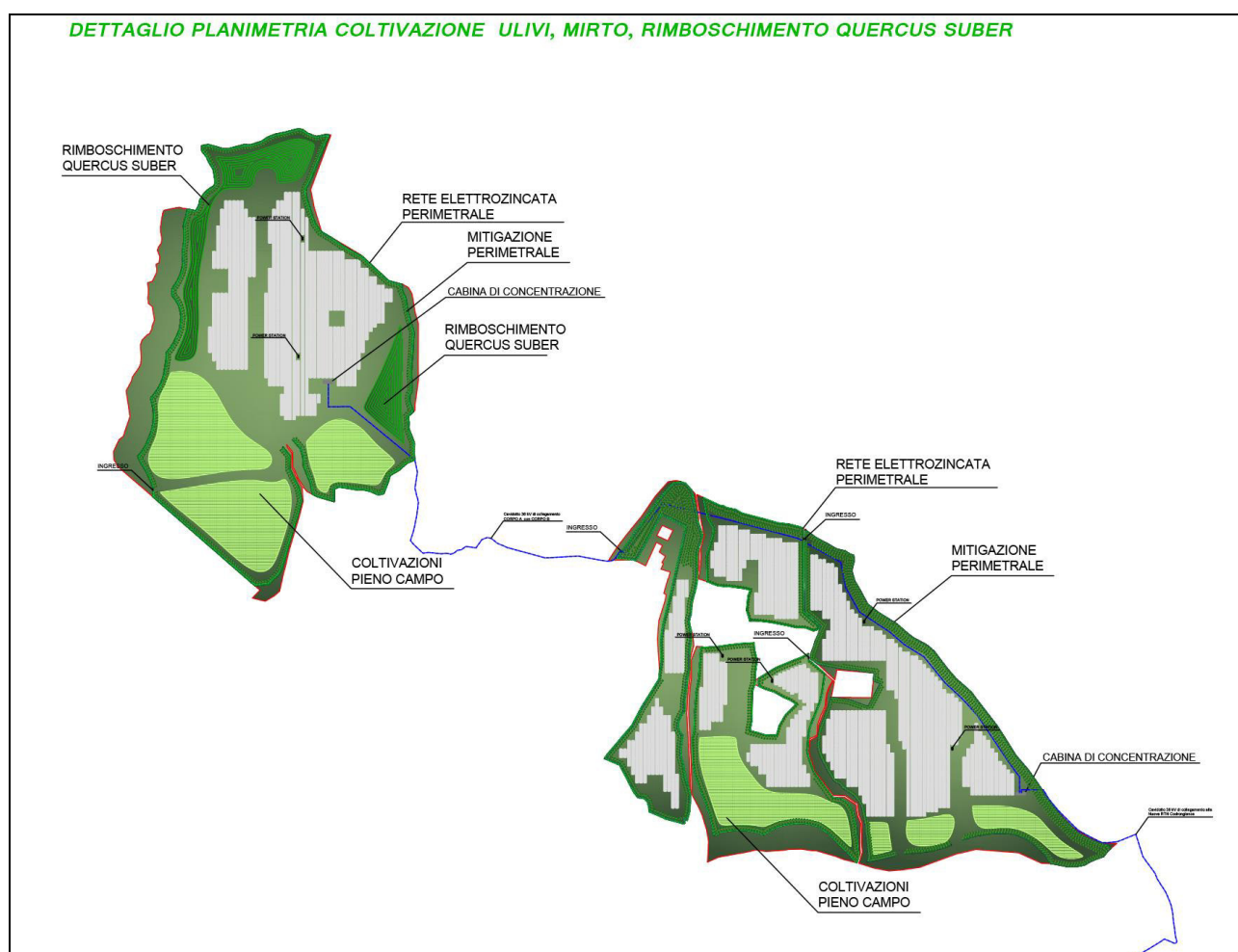

**Figura 49: Layout delle coltivazioni agricole dell'impianto.**

## DETTAGLIO PLANIMETRIA COLTIVAZIONE IMPIANTO VIGNETO



Figura 50: Layout della coltivazione dell’uva da tavola tra le interfile dei pannelli fotovoltaici.

### ➤ *Colture dell’impianto agrofotovoltaico perimetro e parti intensive “ULIVO”*

Nelle parti perimetrali dell’impianto ove non presente la mitigazione esistente, è previsto l’impianto di un uliveto intensivo, con la stessa disposizione che si praticerebbe in pieno campo (per il pieno

campo sono state utilizzate alcune porzioni di terreno dove non è stato posizionato l'impianto fotovoltaico).

Le piante di ulivo saranno messe a dimora su due file distanti m 6,00. Le file saranno disposte con uno sfalsamento di 6,00 m, per facilitare l'impiego della raccogliatrice meccanica anteriore, in modo da permettere un percorso "a zig zag", evitando il numero di manovre. Inoltre, questa disposizione sfalsata garantisce di creare una barriera visiva più adatta alla necessità mitigativa dell'impianto.

- gestione del suolo relativamente semplice;
- ridottissime esigenze idriche;
- svolgimento del ciclo riproduttivo e maturazione nel periodo autunnale;
- possibilità di praticare con facilità la raccolta meccanica;

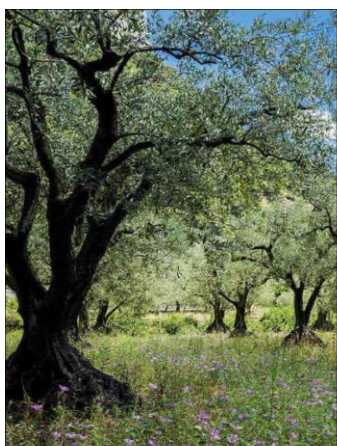

Piantumazione Ulivi (Olea Europea)

Piantumazione Ulivi  
Ha 03.68.09  
N° Piante 3.499



Figura 51: Coltivazione ULIVO

➤ **Colture perimetrali dell'impianto agrofotovoltaico "MIRTO"**

Nelle parti perimetrali dell'impianto ove non presente la mitigazione esistente, è prevista la messa a dimora delle piante di mirto. Questa coltura presenta una serie di caratteristiche tali da renderla particolarmente adatta per essere coltivata a perimetro dell'impianto fotovoltaico:

Arbusto molto ramificato alto 1-3 metri di altezza, sempreverde, di forma da rotondeggiante-espansa a piramidale, irregolare. I rami sono disposti in modo opposto, la scorza è di colore rossastro negli esemplari giovanili e col tempo diventa grigiastra con screpolature.

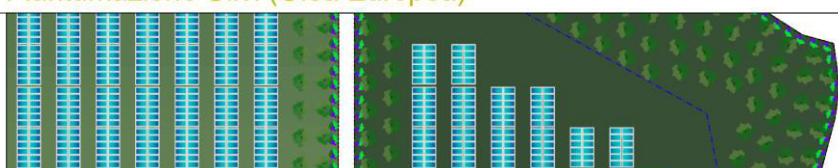
Le foglie sono coriacee, persistenti, opposte, con lamina lanceolata, ellittica o ovato-lanceolata, sessili o sub-sessili, lunghe 2-4 cm, di un colore verde scuro e molto aromatiche per l'elevato contenuto in terpeni. I fiori hanno numerosi stami con lunghi filamenti, sono di colore bianco con sfumature rosate, solitari o talvolta appaiati all'ascella delle foglie, sorretti da un lungo peduncolo. I frutti sono bacche più o meno tondeggianti di colore nero-bluastro sormontate dal calice persistente.

- disposizione in fila strette che precede l'ulivo, mitiga la parte inferiore del fusto dell'ulivo;
- gestione del suolo relativamente semplice, non teme la siccità e necessita di innaffiature sporadiche; ridottissime esigenze idriche, questa pianta ama la luce diretta del sole e il caldo;
- possibilità di praticare con facilità la raccolta a mano per non danneggiare la pianta;
- Fiorisce in maggio-giugno e fruttifica in ottobre-novembre.
- Si adatta molto bene a qualsiasi tipo di terreno.
- Tollera bene la siccità. In estate esprime il massimo della sua bellezza quando la sua chioma verdastra si riempie di deliziosi fiorellini bianchi.
- Facilmente reperibile nei vivai del Corpo dell'ente foreste.
- Arbusto sempreverde, cespitoso. Nanofanerofita.
- Le bacche si utilizzano per preparare un ottimo liquore e per aromatizzare carni insaccate oppure olive. Il legno durissimo viene utilizzato per lavori d'intarsio, mentre le foglie ricche di tannino sono utilizzabili per la concia delle pelli.



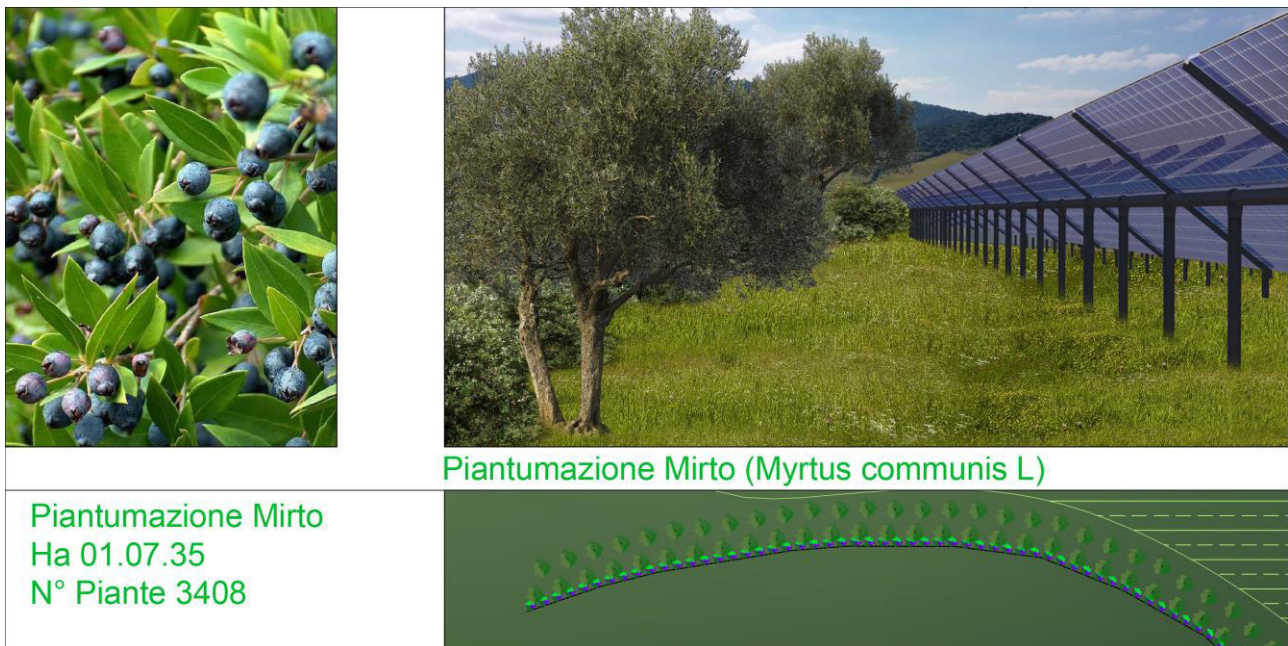

**Figura 52: Coltivazione perimetrale mirto**

➤ ***Rimboschimento nelle parti ove non presenti i pannelli solari a mezzo della “Quercus Suber”***

Nelle parti dell’impianto ove non presenti i pannelli, si è scelto, dopo un’attenta valutazione e osservazione paesaggistica di eseguire un rimboschimento delle specie arboree presenti, in quanto esse, come si può osservare anche dalle foto aeree sono presenti in maniera sporadica all’interno della perimetrazione del piano paesaggistico.

- La specie della *Quercus Suber* anch’essa reperibile facilmente nei vivai dell’Ente foreste è considerata dall’amministrazione regionale a valenza strategica del **settore sughericolo sardo**, individuando nei *sistemi forestali ed agroforestali a sughera* un elemento centrale e sfidante per le politiche forestali regionali, per la sua importanza sia come filiera economico–produttiva che, come elemento caratterizzante, il *Capitale Naturale e Culturale* della Sardegna.
- Per questo la *Legge Regionale Forestale* (n. 8/2016) prevede la valorizzazione della sughericoltura attraverso modelli e pratiche di gestione selvicolturale sostenibile miranti alla conservazione e potenziamento della multifunzionalità delle sugherete sarde ed in grado di promuovere **produzioni di maggiore qualità** per una certificazione di processi e prodotti secondo gli standard più accreditati.
- Nel suo complesso la Sardegna presenta **una fortissima vocazione** alla coltivazione ed espansione della sughericoltura, come attestato dal Piano Forestale Ambientale Regionale della Sardegna (RAS,2008). Alcune di queste superfici sono il risultato di intense

campagne di rimboschimento e ricostituzioni boschive finanziate con programmi comunitari straordinari quali il *Regolamento 2080/92*, per oltre 5000 ha di superfici di intervento.

- Le sole tre province di Nuoro, Olbia-Tempio e Sassari occupano tra l'80 e l'85% delle superfici sughericole regionali, con il **Distretto del sughero della Gallura** quale principale centro di trasformazione e commercializzazione del sughero lavorato.
- La particolare **resistenza e resilienza** della sughera ad una delle principali fonti di perturbazione degli ecosistemi mediterranei, il fuoco, spesso di origine antropica, ne ha fatto il simbolo della millenaria convivenza tra pratiche antropiche, quali ad esempio l'allevamento, e gli ecosistemi forestali. La pianta ed il suo prodotto principale, **materiale del tutto unico** per caratteristiche tecnologiche e molteplicità dei possibili utilizzi connessi, accompagnano infatti l'evoluzione (storica, economica e sociale) della regione in ogni sua fase.

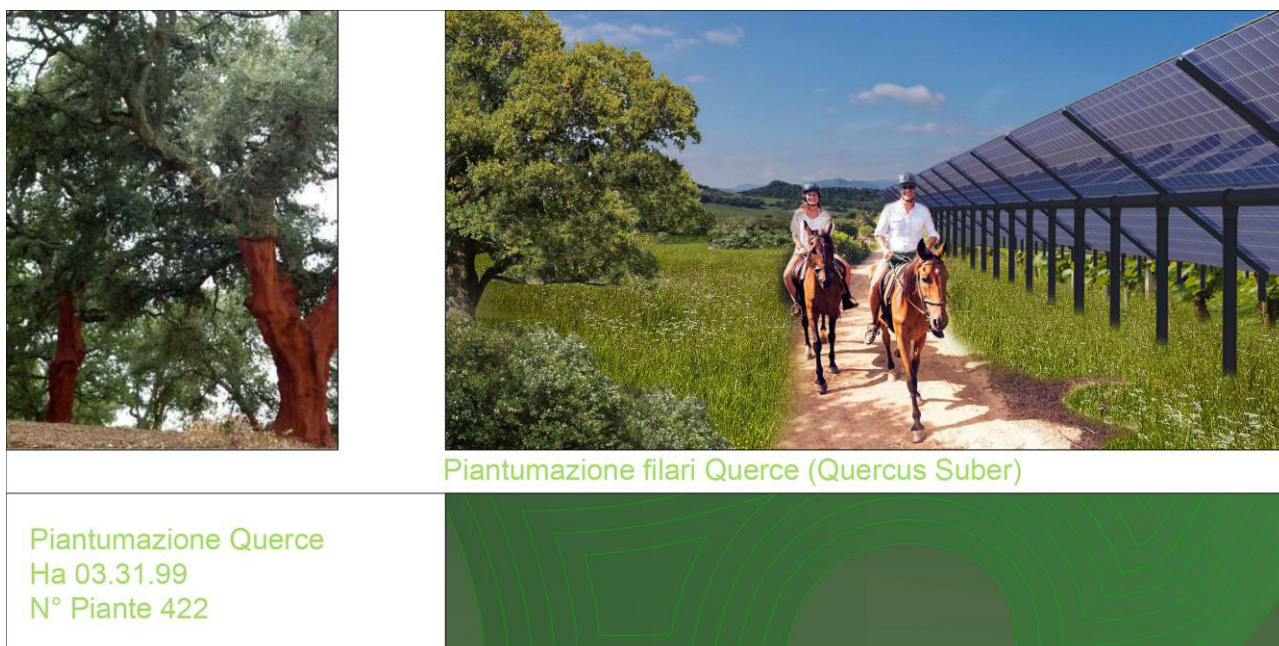

**Figura 53: Rimboschimento querce**

➤ **Colture nelle interfile dell'impianto agrofotovoltaico "VIGNETO"**

Sulle fasce di terreno tra le file, si praticherà la coltura di piante di vite per la produzione di uva da tavola. Questa coltura presenta una serie di caratteristiche tali da renderla particolarmente adatta per essere coltivata tra le interfile dell'impianto fotovoltaico.

Ma perché realizzare una vigna fotovoltaica? Il motivo è semplice: i **cambiamenti climatici**. Da un lato, infatti, è chiaro a (quasi) tutti che lo sfruttamento delle **energie fossili** sta portando

conseguenze devastanti per il pianeta e l'agricoltura. L'utilizzo dunque di **fonti rinnovabili**, come il solare, è essenziale. Dall'altro lo stesso mutamento del clima ha messo in difficoltà anche l'agricoltura. Il rapporto di **causa-conseguenza** è semplice. I mutamenti climatici hanno reso le estati i più **calde e secche**. Questo ha portato un **maturamento precoce delle uve** che al momento della raccolta risultano avere un tenore di **acidità** non ottimale e una sovrabbondanza di **zuccheri**. Un problema che affligge anche noi italiani, come sanno bene le cantine della **Franciacorta**, per esempio costrette a vendemmiare sempre più in anticipo, lo stesso vale nel nostro caso per la produzione dell'uva da tavola.

I vantaggi del vigneto fotovoltaico possono essere così sintetizzati:

- ridotte dimensioni della pianta;
- disposizione in file strette;
- gestione del suolo relativamente semplice, non teme la siccità e necessita di innaffiature sporadiche;
- ombreggiamento dei pannelli fotovoltaici durante l'estate con conseguente rallentamento del processo di maturazione;
- **risparmio di acqua** fino al 30% e un **aumento di produzione** fino al 50% grazie al minore irraggiamento sul suolo e sulle coltivazioni.



**Figura 54: Coltivazione impianto viticolo.**

➤ **Colture nelle restanti aree in cui non presenti i pannelli fotovoltaici “COLTURE A PIENO CAMPO”**

Questa opzione è di fatto un complemento di quella analizzata ai paragrafi precedenti: è infatti possibile utilizzare le aree in cui non sono presenti i moduli fotovoltaici per l'erbaio al fine di praticare la fienagione. In buona sostanza, al posto della trinciatura verranno praticati lo sfalcio, l'asciugatura e l'imballatura del prodotto.

Le attività di coltivazione agricola nell'area dell'impianto fotovoltaico saranno eseguite con cadenze periodiche e programmate, da manodopera generica e specializzata. Di seguito si riporta un elenco delle possibili attività previste, con la relativa frequenza.

- Aratura a bassa profondità (25-30 cm) su tutta l'area, prima della messa a dimora delle specie scelte.
- Concimazione su tutta l'area a cadenza annuale eseguita nel periodo invernale
- Diserbo tra le interfile a cadenza annuale, se strettamente necessario dopo la concimazione
- Lavorazioni nelle interfile 4-6 volte all'anno e in funzione delle contingenti necessità
- Trattamenti fitosanitari dedicati alla fascia arborea 3-4 volte all'anno e in funzione delle contingenti necessità
- Potatura ulivi e vite Annuale
- Raccolta tra novembre e gennaio del mirto
- Raccolta delle olive in autunno ottobre-novembre
- Raccolta uva settembre-ottobre

Per la Conversione e trasformazione dell'energia saranno installati due blocchi del tipo Shelter a formare delle Power Station. Ogni struttura sarà realizzata con componenti prefabbricati e preassemblati da posizionare al di sopra il piano di calpestio opportunamente livellato e riempito con materiale idoneo al carico delle apparecchiature che conterrà tutti i cunicoli necessari per il passaggio dei cavi e dovrà avere caratteristiche costruttive conformi alla Normativa CEI 016 Vigente. Tale sistema sarà accessoriatato al fine di contenere tutte le apparecchiature necessarie di protezione, conversione, trasformazione e ausiliarie compresi tutti i collegamenti tra le stesse.

Verranno eseguite tutte le connessioni dei moduli fotovoltaici, scelti in funzione delle migliori garanzie ed efficienze presenti attualmente sul mercato che consentono di avere le maggiori potenze con la minima superficie per 730 W per ciascun modulo, che formeranno le stringhe per il successivo collegamento ai quadri di campo dai quali si deriveranno le linee di connessione alle

Power Station contenenti gli inverters e i dispositivi di trasformazione e protezione per la connessione alle cabine di ricevimento per l'immissione dell'energia in rete.

L'impianto fotovoltaico proposto prevede complessivamente una potenza d'installazione nominale pari **30 003.000 kW** e una **produzione di energia annua pari a 47 836 543.08 kWh (equivalente a 1 594.39 kWh/kW)**, **derivante da 41 100 moduli che occupano una superficie di 127 656.60 m<sup>2</sup>**, ed è composto da **6 generatori**.

### **35 DESCRIZIONE DELLE CARATTERISTICHE DELLA FONTE RINNOVABILE UTILIZZATA**

La fonte di energia rinnovabile utilizzata nell'intervento è l'energia solare.

#### ***A. Analisi della producibilità attesa***

Dal punto di vista energetico, il principio fondamentale per il corretto dimensionamento di un impianto fotovoltaico è quello di massimizzare la captazione della radiazione solare annua disponibile. Per questo motivo i pannelli sono orientati verso sud e distanziati dai confini, oltre che per motivi urbanistici, per evitare aree soggette ad ombreggiamenti derivanti dalla presenza di alberi, edifici e ostacoli in genere.

La produzione di energia elettrica da impianto fotovoltaico è legata a diversi fattori.

Fra i principali:

- la latitudine del luogo di installazione;
- l'angolo di orientamento (azimut) dei moduli fotovoltaici;
- l'angolo di inclinazione (tilt) dei moduli fotovoltaici;
- il valore di irraggiamento medio sul piano dei moduli;
- il numero di moduli;
- la tipologia e l'efficienza dei moduli;
- le perdite dovute ai vari componenti dell'impianto (BOS), quali efficienza inverter, perdite nei cavi e cadute sui diodi.

La scelta progettuale, sia relativamente al tipo di installazione che alla potenza installata, è frutto di una attenta analisi derivata dallo studio del sito, da considerazioni di natura tecnica ed economica insieme ai fattori sopra riportati.

### **B. Criterio di verifica elettrica**

In corrispondenza dei valori minimi della temperatura di lavoro dei moduli (-10 °C) e dei valori massimi di lavoro degli stessi (70 °C) sono verificate le seguenti disuguaglianze:

Tensioni MPPT

Tensione nel punto di massima potenza,  $V_m$  a 70 °C maggiore della Tensione MPPT minima.

Tensione nel punto di massima potenza,  $V_m$  a -10 °C minore della Tensione MPPT massima.

Nelle quali i valori di MPPT rappresentano i valori minimo e massimo della finestra di tensione utile per la ricerca del punto di funzionamento alla massima potenza.

### **C. Tensione massima**

Tensione di circuito aperto,  $V_{oc}$  a -10 °C inferiore alla tensione massima dell'inverter.

### **D. Tensione massima modulo**

Tensione di circuito aperto,  $V_{oc}$  a -10 °C inferiore alla tensione massima di sistema del modulo.

### **E. Corrente massima**

Corrente massima (corto circuito) generata,  $I_{sc}$  inferiore alla corrente massima dell'inverter.

### **F. Dimensionamento**

Dimensionamento compreso tra il 70% e 120%. Per dimensionamento si intende il rapporto di potenze tra l'inverter e il sottocapo fotovoltaico ad esso collegato.

### **G. Irradiazione giornaliera media mensile sul piano orizzontale**

La disponibilità della fonte solare per il sito di installazione è verificata utilizzando i dati "Photovoltaic Geographical Information System (PVGIS)" relativi a valori giornalieri medi mensili della irradiazione solare sul piano orizzontale..

Per la località sede dell'intervento, ovvero il comune di Codrongianos (SS) avente latitudine 40°.6594 N, longitudine 8°.6797 E e altitudine di 317 m.s.l.m.m., i valori dell'irradiazione solare sul piano orizzontale sono pari a:

Irradiazione oraria media mensile (diretta) [MJ/m<sup>2</sup>]

Mese	h 05	h 06	h 07	h 08	h 09	h 10	h 11	h 12	h 13	h 14	h 15	h 16	h 17	h 18	h 19
Gen				0.064	0.202	0.354	0.470	0.513	0.470	0.354	0.202	0.064			
Feb			0.036	0.245	0.513	0.775	0.963	1.032	0.963	0.775	0.513	0.245	0.036		
Mar			0.201	0.527	0.897	1.237	1.476	1.562	1.476	1.237	0.897	0.527	0.201		
Apr		0.104	0.372	0.713	1.076	1.399	1.621	1.701	1.621	1.399	1.076	0.713	0.372	0.104	
Mag	0.026	0.279	0.622	1.020	1.425	1.773	2.010	2.093	2.010	1.773	1.425	1.020	0.622	0.279	0.026
Giu	0.094	0.377	0.741	1.153	1.563	1.913	2.149	2.232	2.149	1.913	1.563	1.153	0.741	0.377	0.094
Lug	0.075	0.396	0.809	1.275	1.740	2.135	2.402	2.496	2.402	2.135	1.740	1.275	0.809	0.396	0.075

Ago		0.239	0.639	1.113	1.597	2.017	2.302	2.404	2.302	2.017	1.597	1.113	0.639	0.239	
Set		0.028	0.318	0.704	1.124	1.501	1.763	1.857	1.763	1.501	1.124	0.704	0.318	0.028	
Ott			0.074	0.314	0.609	0.892	1.095	1.169	1.095	0.892	0.609	0.314	0.074		
Nov				0.143	0.370	0.601	0.772	0.834	0.772	0.601	0.370	0.143			
Dic				0.098	0.325	0.561	0.737	0.802	0.737	0.561	0.325	0.098			

Irradiazione oraria media mensile (diffusa) [MJ/m<sup>2</sup>]

Mese	h 05	h 06	h 07	h 08	h 09	h 10	h 11	h 12	h 13	h 14	h 15	h 16	h 17	h 18	h 19
Gen				0.123	0.272	0.386	0.458	0.482	0.458	0.386	0.272	0.123			
Feb			0.045	0.220	0.371	0.486	0.559	0.584	0.559	0.486	0.371	0.220	0.045		
Mar			0.173	0.360	0.521	0.644	0.722	0.748	0.722	0.644	0.521	0.360	0.173		
Apr		0.108	0.305	0.489	0.646	0.767	0.843	0.869	0.843	0.767	0.646	0.489	0.305	0.108	
Mag	0.023	0.202	0.381	0.548	0.692	0.802	0.871	0.894	0.871	0.802	0.692	0.548	0.381	0.202	0.023
Giu	0.070	0.238	0.407	0.564	0.699	0.803	0.868	0.890	0.868	0.803	0.699	0.564	0.407	0.238	0.070
Lug	0.046	0.205	0.364	0.513	0.640	0.738	0.799	0.820	0.799	0.738	0.640	0.513	0.364	0.205	0.046
Ago		0.132	0.299	0.454	0.588	0.690	0.754	0.776	0.754	0.690	0.588	0.454	0.299	0.132	
Set		0.024	0.214	0.390	0.542	0.658	0.731	0.756	0.731	0.658	0.542	0.390	0.214	0.024	
Ott			0.089	0.278	0.441	0.565	0.644	0.670	0.644	0.565	0.441	0.278	0.089		
Nov				0.147	0.295	0.408	0.479	0.503	0.479	0.408	0.295	0.147			
Dic				0.092	0.234	0.343	0.411	0.434	0.411	0.343	0.234	0.092			

Irradiazione oraria media mensile (totale) [MJ/m<sup>2</sup>]

Mese	h 05	h 06	h 07	h 08	h 09	h 10	h 11	h 12	h 13	h 14	h 15	h 16	h 17	h 18	h 19
Gen				0.187	0.474	0.740	0.928	0.995	0.928	0.740	0.474	0.187			
Feb			0.081	0.465	0.884	1.261	1.522	1.616	1.522	1.261	0.884	0.465	0.081		
Mar			0.374	0.887	1.418	1.881	2.198	2.310	2.198	1.881	1.418	0.887	0.374		
Apr		0.212	0.677	1.202	1.722	2.166	2.464	2.570	2.464	2.166	1.722	1.202	0.677	0.212	
Mag	0.049	0.481	1.003	1.568	2.117	2.575	2.881	2.987	2.881	2.575	2.117	1.568	1.003	0.481	0.049
Giu	0.164	0.615	1.148	1.717	2.262	2.716	3.017	3.122	3.017	2.716	2.262	1.717	1.148	0.615	0.164
Lug	0.121	0.601	1.173	1.788	2.380	2.873	3.201	3.316	3.201	2.873	2.380	1.788	1.173	0.601	0.121
Ago		0.371	0.938	1.567	2.185	2.707	3.056	3.180	3.056	2.707	2.185	1.567	0.938	0.371	
Set		0.052	0.532	1.094	1.666	2.159	2.494	2.613	2.494	2.159	1.666	1.094	0.532	0.052	
Ott			0.163	0.592	1.050	1.457	1.739	1.839	1.739	1.457	1.050	0.592	0.163		
Nov				0.290	0.665	1.009	1.251	1.337	1.251	1.009	0.665	0.290			
Dic				0.190	0.559	0.904	1.148	1.236	1.148	0.904	0.559	0.190			

Irradiazione giornaliera media mensile sul piano orizzontale [MJ/m<sup>2</sup>]

Gen	Feb	Mar	Apr	Mag	Giu	Lug	Ago	Set	Ott	Nov	Dic
5.65	10.04	15.82	19.45	24.34	26.40	27.59	24.83	18.61	11.84	7.76	6.84

Fonte dati: Photovoltaic Geographical Information System (PVGIS)

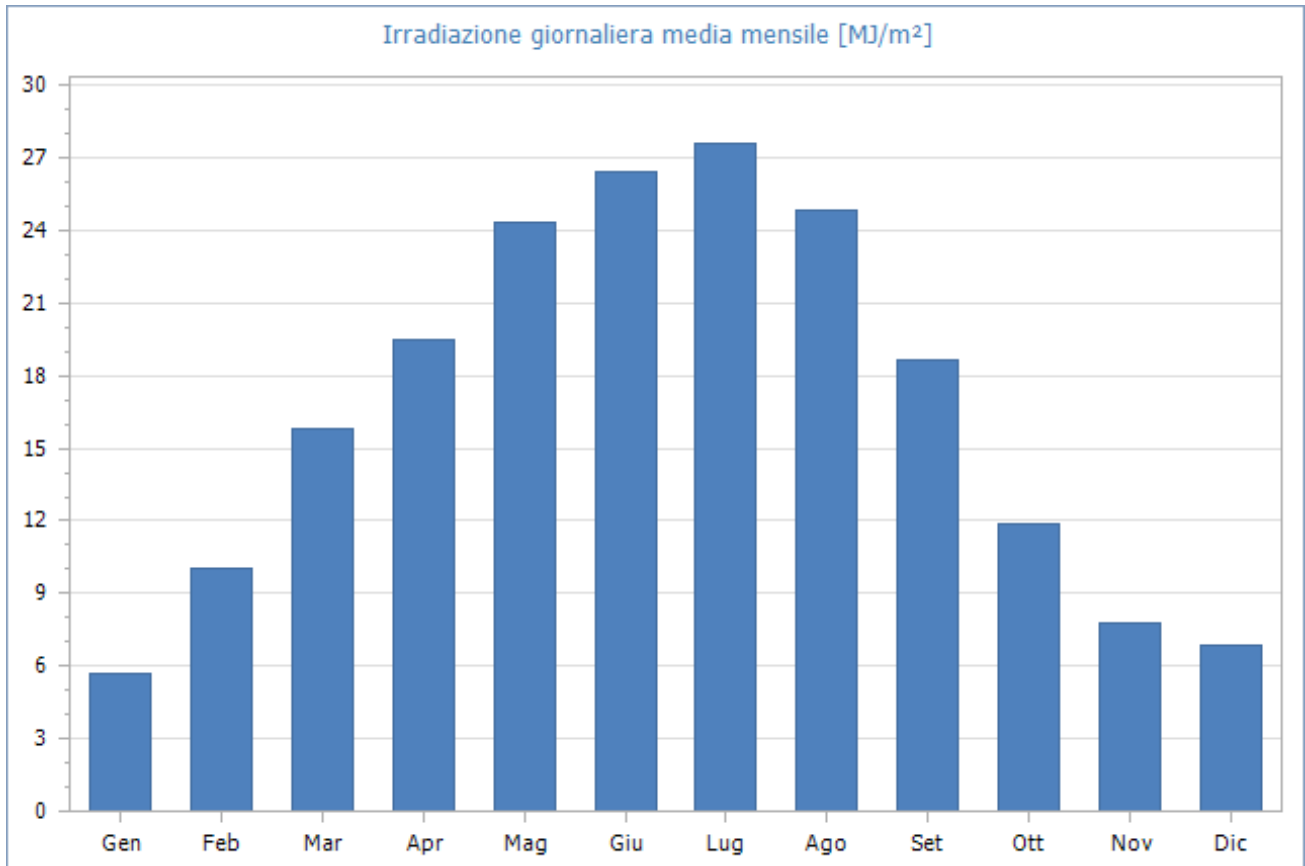

**Fig. 51: Irradiazione giornaliera media mensile sul piano orizzontale [MJ/m²]- Fonte dati: Photovoltaic Geographical Information System (PVGIS)**

Quindi, i valori della irradiazione solare annua sul piano orizzontale sono pari a **6 072.26 MJ/m²** (Fonte dati: Photovoltaic Geographical Information System (PVGIS)).

### 36 FATTORI MORFOLOGICI E AMBIENTALI

#### OMBREGGIAMENTO

Gli effetti di schermatura da parte di volumi all'orizzonte, dovuti ad elementi naturali (rilievi, alberi) o artificiali (edifici), determinano la riduzione degli apporti solari e il tempo di ritorno dell'investimento.

Il Coefficiente di Ombreggiamento, funzione della morfologia del luogo, è pari a **1.00**.

Di seguito il diagramma solare per il comune di Codrongianos:



## DIAGRAMMA SOLARE

Codrongianos (SS) - Lat. 40°.6594 N - Long. 8°.6797 E - Alt. 317 m

Coeff. di ombreggiamento (da diagramma) 1.00

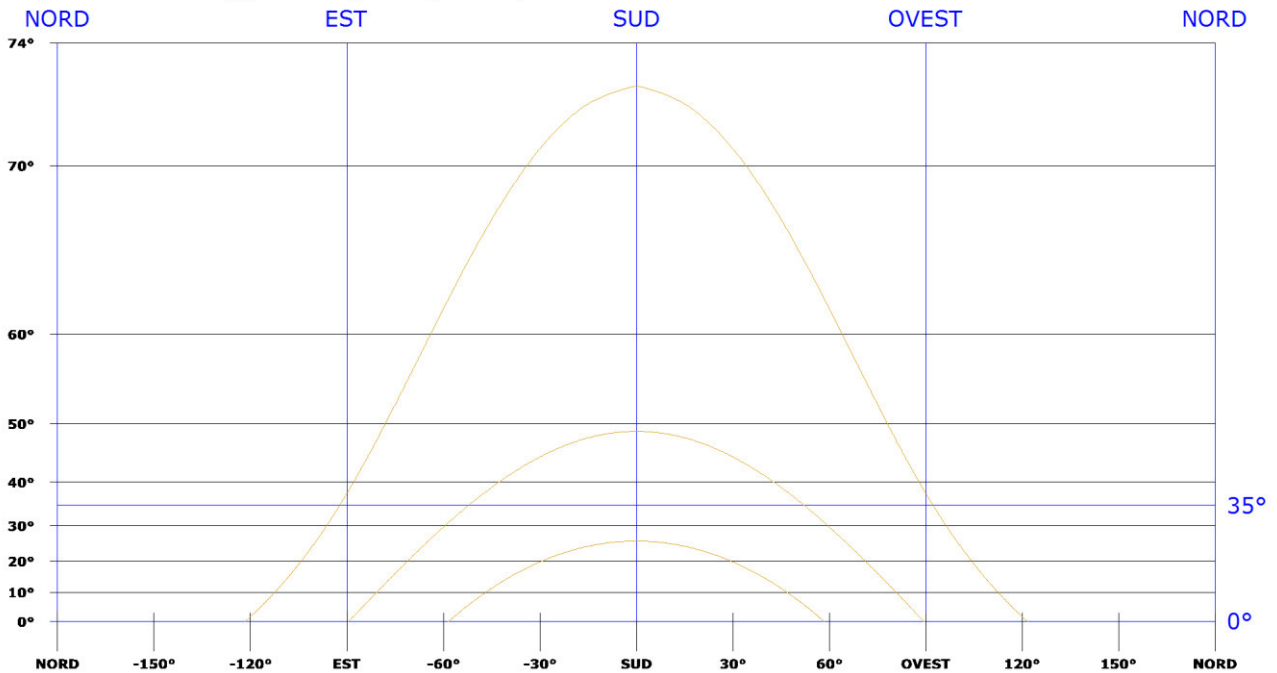

Fig. 52: Diagramma solare

### RIFLETTANZA

Per tener conto del plus di radiazione dovuta alla riflettanza delle superfici della zona in cui è inserito l'impianto, si sono stimati i valori medi mensili, considerando anche i valori presenti nella norma UNI 10349:

Valori di riflettanza media mensile

Gen	Feb	Mar	Apr	Mag	Giu	Lug	Ago	Set	Ott	Nov	Dic
0.20	0.20	0.20	0.20	0.20	0.20	0.20	0.20	0.20	0.20	0.20	0.20

La riflettanza media annua è pari a **0.20**.

### 37 DETTAGLI IMPIANTO

L'impianto, è di tipo grid-connected, la tipologia di allaccio è: trifase in media tensione.

Ha una potenza totale pari a **30 003.000 kW** e una **produzione di energia annua pari a 47 836 543.08 kWh (equivalente a 1 594.39 kWh/kW)**, derivante da **41 100 moduli che occupano una superficie di 127 656.60 m<sup>2</sup>**, ed è composto da **6 generatori**.

## Scheda tecnica dell'impianto

<b>Dati generali</b>	
<b>SF GRID PARITY II S.R.L.</b>	<b>SF GRID PARITY II S.R.L.</b>
CAP Comune (Provincia)	<b>Codrungianos (SS) loc. Pianu Orrios</b>
Latitudine	<b>40.690360°N</b>
Longitudine	<b>8.668259°E</b>
Altitudine	<b>277 m</b>
Irradiazione solare annua sul piano orizzontale	<b>6 072.26 MJ/m<sup>2</sup></b>
Coefficiente di ombreggiamento	<b>1.00</b>

<b>Dati tecnici</b>	
Superficie totale moduli	<b>127 656.60 m<sup>2</sup></b>
Numero totale moduli	<b>41 100</b>
Numero totale inverter	<b>12</b>
Energia totale annua	<b>47 836 543.08 kWh</b>
Potenza totale	<b>30 003.000 kW</b>
Potenza fase L1	<b>10 001.000 kW</b>
Potenza fase L2	<b>10 001.000 kW</b>
Potenza fase L3	<b>10 001.000 kW</b>
Energia per kW	<b>1 594.39 kWh/kW</b>
Sistema di accumulo	<b>Assente</b>
BOS standard	<b>74.97 %</b>

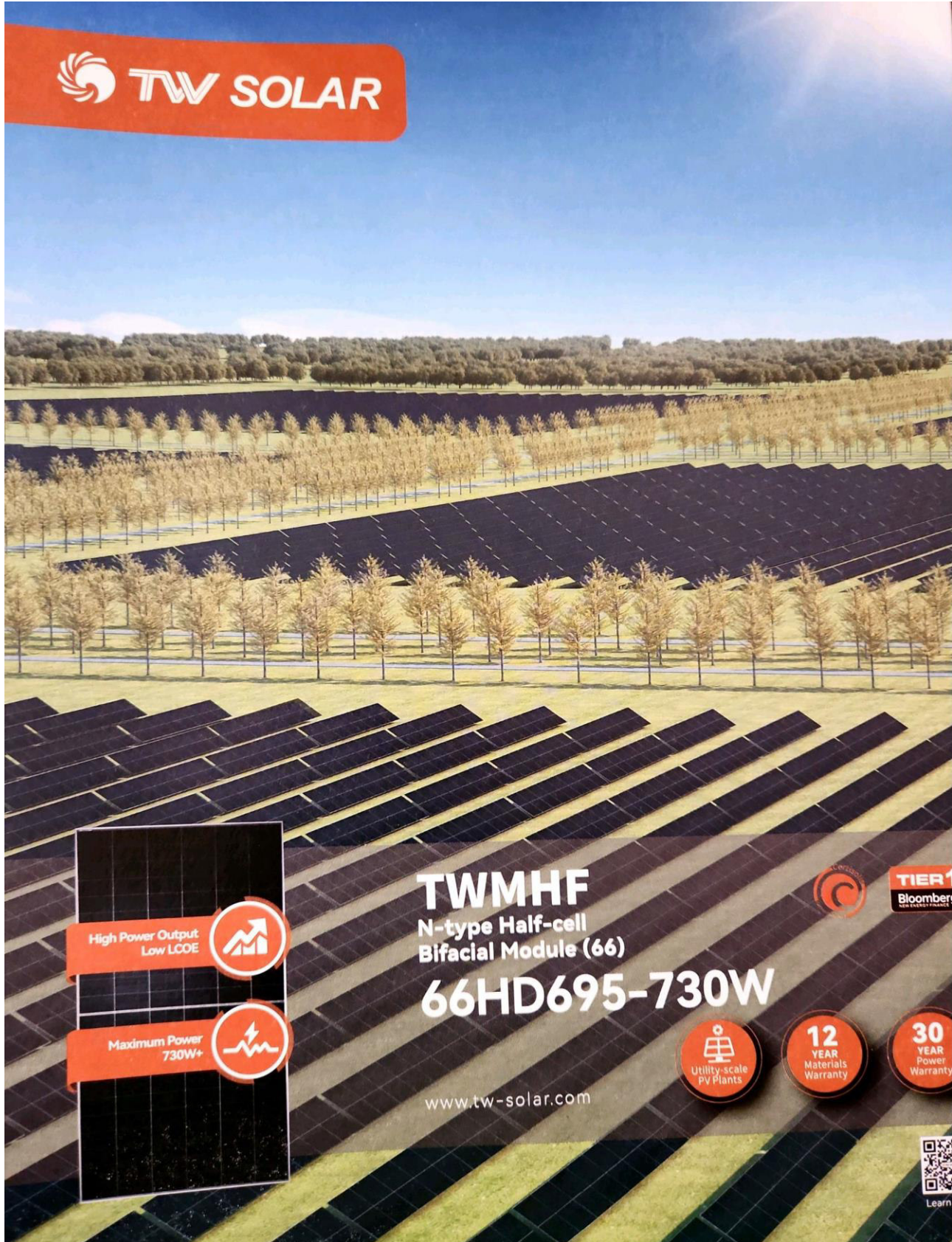

**TWMHF**  
N-type Half-cell  
Bifacial Module (66)  
**66HD695-730W**

[www.tw-solar.com](http://www.tw-solar.com)



**TIER 1**  
Bloomberg  
NEW ENERGY FINANCE



**12**  
YEAR  
Materials  
Warranty

**30**  
YEAR  
Power  
Warranty



Learn

**ENGINEERING DRAWING (mm)**

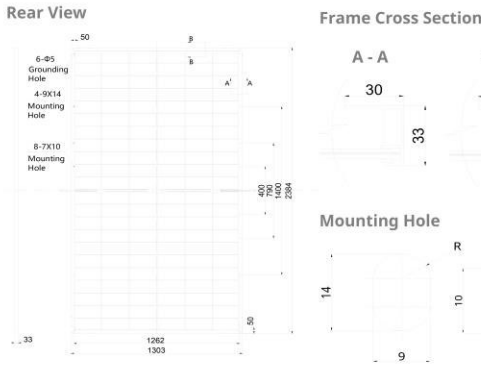

**CS7N-680TB-AG / I-V CURVES**

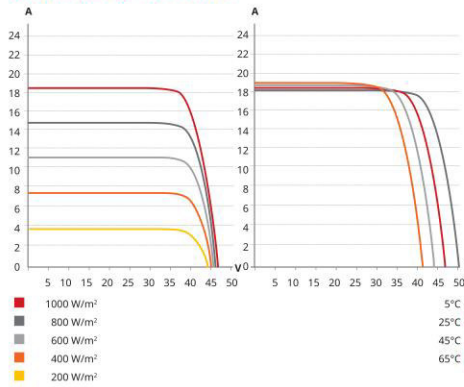

**ELECTRICAL DATA | STC\***

	Nominal Max. Power (Pmax)	Opt. Operating Voltage (Vmp)	Opt. Operating Current (Imp)	Open Circuit Voltage (Voc)	Short Circuit Current (Isc)	Module Efficiency	
CS7N-675TB-AG	675 W	39.0 V	17.31 A	46.9 V	18.24 A	21.7%	
Bifacial Gain**	5%	709 W	39.0 V	18.19 A	46.9 V	19.15 A	22.8%
	10%	743 W	39.0 V	19.04 A	46.9 V	20.06 A	23.9%
	20%	810 W	39.0 V	20.77 A	46.9 V	21.89 A	26.1%
CS7N-680TB-AG	680 W	39.2 V	17.35 A	47.1 V	18.29 A	21.9%	
Bifacial Gain**	5%	714 W	39.2 V	18.22 A	47.1 V	19.20 A	23.0%
	10%	748 W	39.2 V	19.09 A	47.1 V	20.12 A	24.1%
	20%	816 W	39.2 V	20.82 A	47.1 V	21.95 A	26.3%
CS7N-685TB-AG	685 W	39.4 V	17.39 A	47.3 V	18.34 A	22.1%	
Bifacial Gain**	5%	719 W	39.4 V	18.26 A	47.3 V	19.26 A	23.1%
	10%	754 W	39.4 V	19.14 A	47.3 V	20.17 A	24.3%
	20%	822 W	39.4 V	20.87 A	47.3 V	22.01 A	26.5%
CS7N-690TB-AG	690 W	39.6 V	17.43 A	47.5 V	18.39 A	22.2%	
Bifacial Gain**	5%	725 W	39.6 V	18.31 A	47.5 V	19.31 A	23.3%
	10%	759 W	39.6 V	19.17 A	47.5 V	20.23 A	24.4%
	20%	828 W	39.6 V	20.92 A	47.5 V	22.07 A	26.7%
CS7N-695TB-AG	695 W	39.8 V	17.47 A	47.7 V	18.44 A	22.4%	
Bifacial Gain**	5%	730 W	39.8 V	18.34 A	47.7 V	19.36 A	23.5%
	10%	765 W	39.8 V	20.18 A	47.7 V	20.28 A	24.6%
	20%	834 W	39.8 V	20.96 A	47.7 V	22.13 A	26.8%
CS7N-700TB-AG	700 W	40.0 V	17.51 A	47.9 V	18.49 A	22.5%	
Bifacial Gain**	5%	735 W	40.0 V	18.39 A	47.9 V	19.41 A	23.7%
	10%	770 W	40.0 V	20.22 A	47.9 V	20.34 A	24.8%
	20%	840 W	40.0 V	21.01 A	47.9 V	22.19 A	27.0%
CS7N-705TB-AG	705 W	40.2 V	17.55 A	48.1 V	18.54 A	22.7%	
Bifacial Gain**	5%	740 W	40.2 V	18.43 A	48.1 V	19.47 A	23.8%
	10%	776 W	40.2 V	20.27 A	48.1 V	20.39 A	25.0%
	20%	846 W	40.2 V	21.06 A	48.1 V	22.25 A	27.2%

\* Under Standard Test Conditions (STC) of irradiance of 1000 W/m<sup>2</sup>, spectrum AM 1.5 and cell temperature of 25°C.  
 \*\* Bifacial Gain: The additional gain from the back side compared to the power of the front side at the standard test condition. It depends on mounting (structure, height, tilt angle etc.) and albedo of the ground.

**ELECTRICAL DATA | NMOT\***

	Nominal Max. Power (Pmax)	Opt. Operating Voltage (Vmp)	Opt. Operating Current (Imp)	Open Circuit Voltage (Voc)	Short Circuit Current (Isc)
CS7N-675TB-AG	510 W	36.9 V	13.84 A	44.4 V	14.71 A
CS7N-680TB-AG	514 W	37.1 V	13.88 A	44.6 V	14.75 A
CS7N-685TB-AG	518 W	37.2 V	13.91 A	44.8 V	14.79 A
CS7N-690TB-AG	522 W	37.4 V	13.94 A	45.0 V	14.83 A
CS7N-695TB-AG	526 W	37.6 V	13.97 A	45.2 V	14.87 A
CS7N-700TB-AG	529 W	37.8 V	14.00 A	45.4 V	14.91 A
CS7N-705TB-AG	533 W	38.0 V	14.03 A	45.5 V	14.95 A

\* Under Nominal Module Operating Temperature (NMOT), irradiance of 800 W/m<sup>2</sup> spectrum AM 1.5, ambient temperature 20°C, wind speed 1 m/s.

**MECHANICAL DATA**

Specification	Data
Cell Type	TOPCon cells
Cell Arrangement	132 [2 x (11 x 6)]
Dimensions	2384 x 1303 x 33 mm (93.9 x 51.3 x 1.30 in)
Weight	37.8 kg (83.3 lbs)
Front Glass	2.0 mm heat strengthened glass with anti-reflective coating
Back Glass	2.0 mm heat strengthened glass
Frame	Anodized aluminium alloy
J-Box	IP68, 3 bypass diodes
Cable	4.0 mm <sup>2</sup> (IEC), 12 AWG (UL)
Cable Length (Including Connector)	410 mm (16.1 in) (+) / 250 mm (9.8 in) (-) or customized length*
Connector	T6 or MC4-EVO2 or MC4-EVO2A
Per Pallet	33 pieces
Per Container (40' HQ)	594 pieces or 495 pieces (only for US & Canada)

\* For detailed information, please contact your local Canadian Solar sales and technical representatives.

**ELECTRICAL DATA**

Operating Temperature	-40°C ~ +85°C
Max. System Voltage	1500 V (IEC/UL) or 1000 V (IEC/UL)
Module Fire Performance	TYPE 29 (UL 61730) or CLASS C (IEC61730)
Max. Series Fuse Rating	35 A
Application Classification	Class A
Power Tolerance	0 ~ +10 W
Power Bifaciality*	80 %

\* Power Bifaciality = Pmax<sub>rear</sub> / Pmax<sub>front</sub>, both Pmax<sub>rear</sub> and Pmax<sub>front</sub> are tested under STC, Bifaciality Tolerance: ± 5 %

\* The specifications and key features contained in this datasheet may deviate slightly from our actual products due to the on-going innovation and product enhancement. CSI Solar Co., Ltd. reserves the right to make necessary adjustment to the information described herein at any time without further notice.  
 Please be kindly advised that PV modules should be handled and installed by qualified people who have professional skills and please carefully read the safety and installation instructions before using our PV modules.

**TEMPERATURE CHARACTERISTICS**

Specification	Data
Temperature Coefficient (Pmax)	-0.29 % / °C
Temperature Coefficient (Voc)	-0.25 % / °C
Temperature Coefficient (Isc)	0.05 % / °C
Nominal Module Operating Temperature	41 ± 3°C

**PARTNER SECTION**



CSI Solar Co., Ltd.  
 199 Lushan Road, SND, Suzhou, Jiangsu, China, 215129, www.csisolar.com, support@csisolar.com

June 2023. All rights reserved, PV Module Product Datasheet V1.5C6\_EN

**Fig. 53: Scheda Tecnica Moduli Impiegati**

Marca	<b>TW SOLAR</b>
Modello	<b>66HD 695-730W</b>
Tipo materiale	<b>Si monocristallino</b>
Prezzo	<b>€ 0.00</b>

#### **CARATTERISTICHE ELETTRICHE IN CONDIZIONI STC**

Potenza di picco	<b>730.0 W</b>
Im	<b>17.32 A</b>
Isc	<b>18.55 A</b>
Efficienza	<b>21.60 %</b>
Vm	<b>38.70 V</b>
Voc	<b>45.80 V</b>

#### **ALTRE CARATTERISTICHE ELETTRICHE**

Coeff. Termico Voc	<b>-0.2600 %/°C</b>
Coeff. Termico Isc	<b>0.050 %/°C</b>
NOCT	<b>41±3 °C</b>
Vmax	<b>1 500.00 V</b>

#### **CARATTERISTICHE MECCANICHE**

Lunghezza	<b>2 384 mm</b>
Larghezza	<b>1 303 mm</b>
Superficie	<b>3.106 m<sup>2</sup></b>
Spessore	<b>35 mm</b>
Peso	<b>37.90 kg</b>
Numero celle	<b>132</b>

Il modulo fotovoltaico scelto è prodotto da **TW Solar** che è uno dei più grandi produttori al mondo di moduli fotovoltaici andando utilizzando il modulo del tipo monocristallino che ha la più elevata efficienza pari al 28.00 % al 25 % di radiazione, Utilizzando tale tipologia di moduli si garantisce la maggiore potenza realizzabile per metro quadrato di terreno impegnato. La disposizione dei moduli fotovoltaici è prevista in file ordinate parallele con andamento Nord Sud, atto a massimizzare l'efficienza energetica degli impianti. Il progetto prevede, come su riportato l'utilizzo di un layout progettuale, di nuova tecnologia costruttiva che consiste nella sostituzione delle strutture e dei classici pannelli fotovoltaici con quella ad inseguimento monoassiale che permettono nel contempo di aumentare significativamente la redditività degli impianti e di ridurre l'impatto visivo degli stessi, avendo altezze inferiore.

L' inseguitore solare CONVERT TRJ est-ovest ha l'obiettivo di massimizzare l'efficienza energetica e i costi di un impianto fotovoltaico a terra che impiega pannelli fotovoltaici in silicio cristallino. Questo obiettivo è stato raggiunto con un singolo prodotto che garantisce i vantaggi di una soluzione di inseguimento solare con una semplice installazione e manutenzione come quella degli array fissi post-driven. Il tracker orizzontale monoassiale, che utilizza dispositivi elettromeccanici, segue il sole tutto il giorno, da est a ovest sull'asse di rotazione orizzontale nord-sud (inclinazione

0 °). I layout di campo con inseguitori monoasse orizzontali sono molto flessibili, ciò significa che mantenere tutti gli assi di rotazione paralleli l'uno all'altro è tutto ciò che è necessario per posizionare opportunamente i tracker. Il sistema di backtracking controlla e assicura che una serie di pannelli non oscuri gli altri pannelli adiacenti, quando l'angolo di elevazione del sole è basso nel cielo, all'inizio o alla fine della giornata.

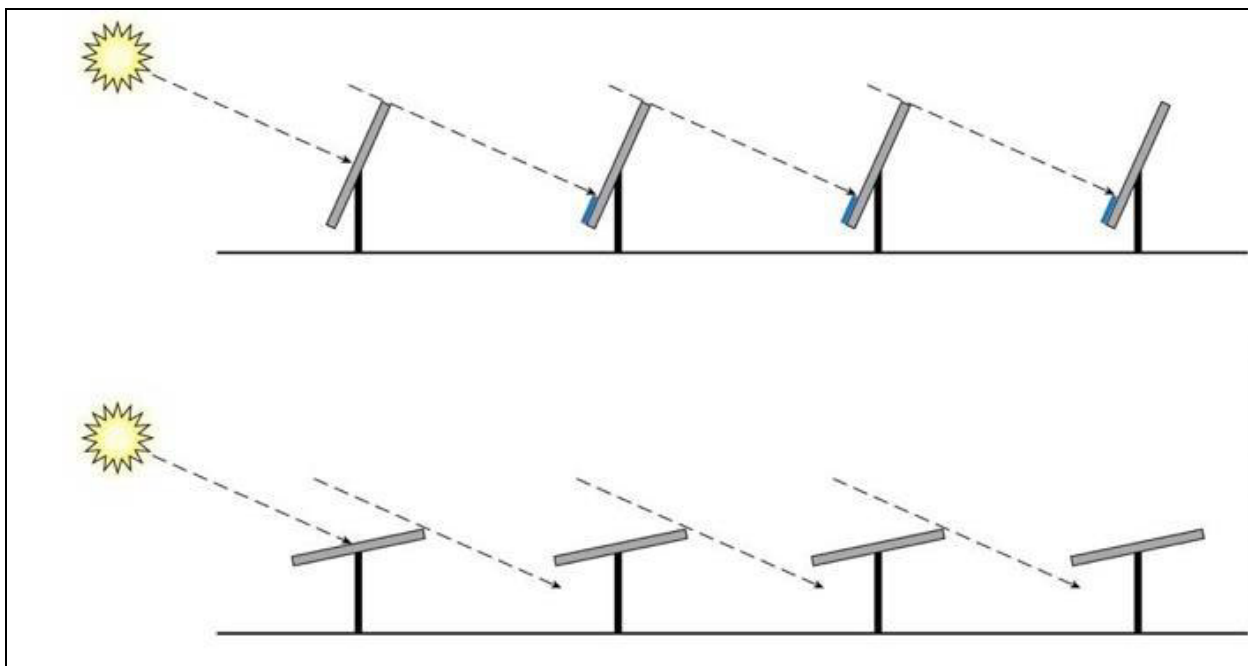

**Fig. 55: Schema inseguitori solari**

Il Backtracking massimizza il rapporto di copertura del suolo. Grazie a questa funzione, è possibile ridurre la distanza centrale tra le varie stringhe. Pertanto, l'intero impianto fotovoltaico occupa meno terreno di quelli che impiegano soluzioni di localizzazione simili. L'assenza di inclinazione del cambiamento stagionale, (cioè il tracciamento "stagionale") ha scarso effetto sulla produzione di energia e consente una struttura meccanica molto più semplice che rende un sistema intrinsecamente affidabile. Questo design semplificato si traduce in una maggiore acquisizione di energia a un costo simile a una struttura fissa. Con il potenziale miglioramento della produzione di energia dal 15% al 35%, l'introduzione di una tecnologia di inseguimento economica, ha facilitato lo sviluppo di sistemi fotovoltaici su vasta scala.

### **38 CARATTERISTICHE TECNICHE**

La caratteristica principale risiede nell'ingegnerizzazione: una soluzione che utilizza componenti meccanici disponibili in commercio ampiamente disponibili (profili in acciaio) ed elettronica per

lavorare senza problemi con gli accessori "proprietary" del prodotto (articolazione di post-testine, motori che guidano i loro movimenti e quadro elettronico di controllo per la gestione dei motori).

Questa soluzione offre i seguenti vantaggi principali:

- Struttura completamente bilanciata e modulare: il tracker non richiede personale specializzato per lavori di installazione, montaggio o manutenzione.
- Scheda di controllo facile da installare e autoconfigurante. Il GPS integrato attiva sempre la giusta posizione geografica nel sistema per il tracciamento solare automatico.
- Cuscinetto a strisciamento sferico autolubrificante di design Convert per compensare imprecisioni ed errori nell'installazione di strutture meccaniche.
- Soluzione a file indipendenti, con un esclusivo motore AC con doppio anello di protezione contro la polvere.

Basso consumo elettrico.

La combinazione di queste soluzioni uniche distingue i CONVERT TRJ da altri tipi di inseguitori sul mercato,

raggiungendo un rapporto costo / prestazioni più vantaggioso.



**Fig. 56: Intermediate Post-Head Detail**

### 39 CARATTERISTICHE PRINCIPALI

La struttura del tracker CONVERT TRJ è completamente adattabile in base alle dimensioni del pannello fotovoltaico, alle condizioni geotecniche del sito specifico e alla quantità di spazio di installazione disponibile.

La configurazione elettrica delle stringhe (x moduli per stringa) verrà raggiunta utilizzando la seguente configurazione di tabella dell'inseguitore con moduli fotovoltaici disponibile in verticale: per ogni x stringa PV, proponiamo x tracker CONVERT TRJ. **Struttura 2x12 moduli fotovoltaici disponibili in verticale:**

- **Dimensione (L) 17.05 m x 5,00 m x (H) max. 4,68 m.**
  - Componenti meccaniche della struttura in acciaio: 3 pali (di solito alti circa 2,5 m) e tubolari quadrati (le specifiche dimensionali variano a seconda del terreno e del vento e sono inclusi nelle specifiche tecniche stabilite durante la progettazione preliminare del progetto). Supporto del profilo Omega e ancoraggio del pannello.
  - Componenti proprietari del movimento: 7 post-test (2 per i montanti, 4 per i montanti intermedi e 1 per il motore). Quadri elettronici di controllo per il movimento (1 scheda può servire 10 strutture). Motori (CA elettrico lineare - mandrino - attuatore).
  - La distanza tra i tracker (I) verrà impostata in base alle specifiche del progetto al fine di ottenere il valore desiderato GCR e rispettare i limiti del progetto, poiché CONVERT TRJ è un tracker indipendente di file, non ci sono limitazioni tecniche.
- L'altezza minima da terra (D) è 0,50 m.
- Ciascuna struttura di tracciamento completa, pesa circa 880 kg.
  - Una media di 70 tracker è necessaria per ogni 1 MWp.

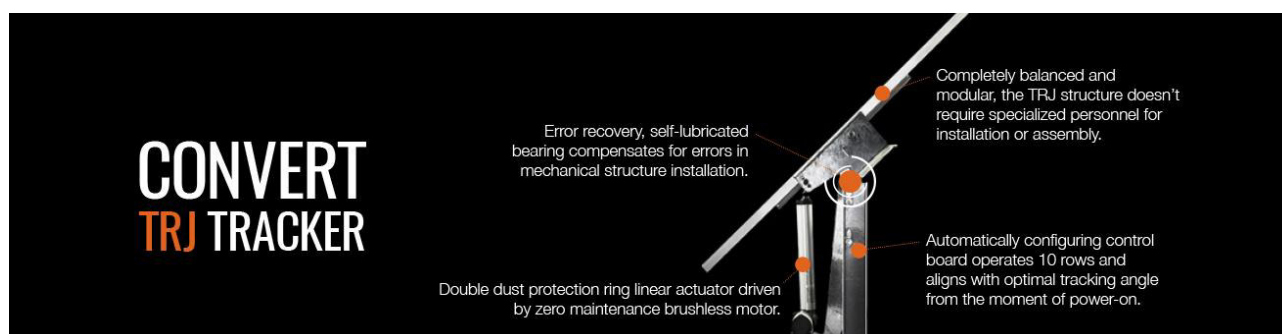



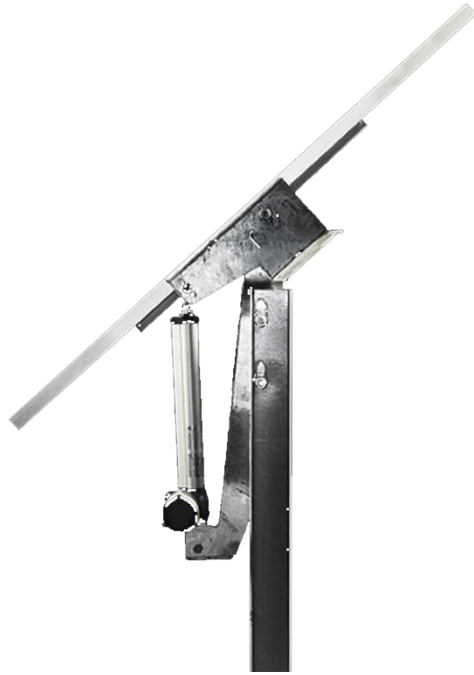

**Fig. 57: Schema interasse dei sostegni fotovoltaici**

Il sistema di supporto dei moduli fotovoltaici non ha bisogno di alcuna opera di fondazione, in quanto costituito da sostegni verticali conficcati direttamente nel terreno ad una profondità di 1,50 metri.

In fase esecutiva, o nel caso in cui il sito presenti particolari esigenze geologiche, la profondità d'infissione dei sostegni verticali potrà essere diminuita, con opportune verifiche tecniche, riducendo l'interasse della struttura portante.





**Figura: 57-58: Moduli fotovoltaici e sostegno tipo strutture ad inseguimento solare**



**Figura 58: Infissione sostegni a mezzo di battipalo**

Qualora il banco roccioso dovesse presentarsi a poca profondità (vedi relazione geologica allegata) e dovesse presentare delle particolari caratteristiche di compattezza, si provvederebbe

ad effettuare dei fori a misura con il martello fondo-foro, ed il successivo reinterro del terreno frammentato estratto con l'inserimento del sostegno verticale con la macchina batti-palo. I pali infissi nel terreno saranno in acciaio galvanizzato a caldo. La struttura metallica di montaggio dei moduli fotovoltaici sarà fissata alla fila di pali. L'intelaiatura, che comprenderà una trave maestra e altre trasversali, sarà in alluminio. Tale intelaiatura sarà fissata ai pali per mezzo di ganci ed asole. Tutti i componenti di fissaggio saranno realizzati in acciaio puro.

I moduli fotovoltaici saranno fissati alla struttura di supporto attraverso delle grappe adatte, come richiesto dal manuale di installazione dei moduli.

#### 40 DURATA E TRATTAMENTO PROTETTIVO DEI COMPONENTI IN ACCIAIO

Tutte le parti in acciaio saranno galvanizzate in base alle condizioni ambientali del sito per raggiungere una durata di vita prevista di 30 anni.

Categorie Ambientali	Possibilità di corrosione	Tipo di ambiente	Perdita di coating $\mu\text{m}/\text{year}$
C <sub>1</sub>	Molto basso	Interno: secco	0.1
C <sub>2</sub>	Basso	Interno: condensazione occasionale Outdoor: area rurale	0.7
C <sub>3</sub>	Medio	Interno: umidità Outdoor: area urbana	2.1
C <sub>4</sub>	Alto	Interno: piscine, impianti chimici Outdoor: atmosfera industriale o marina	3.0
C <sub>5</sub>	Molto Alto	Outdoor: atmosfera salina marina area industriale con climi umidi	6.0

## 41 ADJUSTMENT AND ERROR RECOVERY

Gli errori di installazione dei pali di fondazione vengono recuperati dalle teste dei pali, dai cuscinetti sferici e dai tubi di torsione. La soluzione CONVERT TRJ ha un componente che fornisce sia la rotazione del movimento che la regolazione dell'allineamento della posizione. Ciò è possibile grazie a un cuscinetto a strisciamento sferico (simile ai componenti utilizzati nei sistemi di attuazione industriale) incorporato in un "sandwich" che collega i montanti di fondazione alle traverse principali. La fondazione a palo guidato è diventato uno standard nel campo del fotovoltaico. Più facilmente costruiti rispetto a quelli con viti di fondazione, questi rinunciano all'uso del calcestruzzo, che è stato vietato da molte normative locali e nazionali.

Tuttavia, i pali guidati sono altrettanto facili da rimuovere come le viti di fondazione. Un'installazione di questo tipo ha qualche errore di posizionamento intrinseco, specialmente quando il post-head è a più di un metro dal suolo. Il post-head ha fori per viti per ottenere una posizione di montaggio che compensa l'errore di posizionamento post, ripristinando così l'inclinazione est-ovest. Gli snodi sferici consentono il recupero dell'inclinazione Nord-Sud. Il collegamento alle traverse con morsetti riduce la distanza tra i montanti e non richiede ulteriori fori nelle travi stesse. Si possono tollerare i seguenti errori di installazione, anche se si verificano contemporaneamente:

**a)  $\pm 20$  mm di errore in altezza**

Dal punto esatto del palo che conduce al punto di allineamento ideale considerando gli altri poli nella struttura del tracker:

**b)  $\pm 20$  mm di errore Nord/Sud**

**c)  $\pm 20$  mm di errore Est/Ovest**

**d)  $\pm 2^\circ$  di errore in inclinazione**, confrontando con la linea verticale ideale (angolo di guida).

Questo errore estende la tolleranza totale quando viene aggiunto al precedente (vedere il punto b).

**e)  $\pm 5^\circ$  di errore in rotazione**, confrontando con la linea verticale ideale che allinea tutte le flange degli altri poli nella struttura completa del tracker.

Tutta la tolleranza sopra può essere accettata anche in aggiunta alle seguenti condizioni non ideali del terreno:

- Classificazione del terreno:  $\pm 3^\circ$  Nord / Sud (facoltativamente fino a  $\pm 8,5^\circ$ ) -  
Nessuna limitazione Est / Ovest

- Non uniformità puntuale del suolo:  $\pm 100$  mm

## **42 SCHEDA DI CONTROLLO AUTO-CONFIGURANTE**

Una scheda di controllo è stata specificamente progettata per semplificare il più possibile il processo di installazione. Al momento dell'accensione iniziale, la fase di attivazione e messa in servizio è semplificata dal riconoscimento automatico della posizione e dell'ora del sistema; anche il tracciamento inizia automaticamente. Inoltre, a seguito di un guasto di rete, il sistema è in grado di ripristinare l'angolo di tracciamento ottimale.

All'accensione iniziale, la scheda di controllo guida l'installatore (tramite l'interfaccia PC) attraverso i passaggi per calibrare i parametri del motore.

Inoltre, il GPS integrato acquisisce automaticamente la posizione dell'impianto, la data e l'ora. Tali informazioni, insieme agli algoritmi dell'orologio astronomico, sono sufficienti per identificare e tracciare correttamente la posizione del sole. Il GPS è sempre attivo e aggiorna continuamente le informazioni; quindi, gli errori di installazione dell'impianto non possono compromettere il corretto monitoraggio. Per le sue caratteristiche, la scheda di controllo è autonoma e quindi non richiede un'unità di controllo a livello di impianto per il funzionamento. I malfunzionamenti vengono segnalati tramite una spia, un contatto privo di tensione o tramite comunicazione wireless. Il sistema è dotato di pad di controllo locale per i comandi manuali. Al fine di ridurre i costi e aumentare l'affidabilità, la scheda di controllo è dotata di 10 uscite per controllare 10 motori (attuatori lineari elettrici). Una singola scheda di controllo può quindi gestire fino a 10 strutture.

### **USCITA DI CONTROLLO DELL'ATTUATORE LINEARE**

N ° 10 potenza erogata per il controllo degli attuatori lineari fotovoltaici.

Motore asincrono monofase 230/240 V 50Hz o 60Hz.

Relè termico per protezione motore.

### **INGRESSO DI CONNESSIONE**

Ingresso N ° 20 per contatti in free-voltage per il collegamento al limite attuatore lineare (2 ingressi per ogni attuatore).

Protezione da sovratensione, 40 A - 400 W - forma d'onda 10 / 1000us.

Isolamento elettrico 890 V.

### **GPS**

- Antenna GPS per l'acquisizione automatica dei parametri di lavoro del tracker (orologio astronomico).
- Interfaccia RS232 con protezione da sovratensione 120 A - 0,2 J.
- Antenna e ricevitore integrati.
- 20 canali simultanei.

### **AVVISI DI GUASTO**

- Relè di segnalazione uscita guasto, contatto a potenziale libero 5 A, isolamento 4 kV.
- Segnale di stato tramite n ° 3 LED integrati sulla scheda.
- Spia di guasto esterna (led rosso).
- Cicalino integrato

### **INTERFACCIA RS232**

- Interfaccia utente locale tramite connessione DB9 PC.
- Protezione da sovratensione 120 A - 0,2 J.
- Software di configurazione MS-Windows.

### **ANEMOMETRO**

- Controllo della velocità del vento tramite anemometro.
- Astuccio n ° 3 lame, dimensioni 125 x 117 mm.

### **ATTUATORI LINEARI**

- Forza attuatore 10000 N (emergenza 40000 N).
- Corsa di 370 mm.

### **ALTRE CARATTERISTICHE**

- Gestione autonoma tramite microcontroller 32 bit - 100 MHz - flash 512 kB.
- Regolatore elettronico statico del motore (SSR).
- Riavvio automatico dopo un'interruzione di corrente.
- Pulsanti sulla scheda per il controllo manuale degli attuatori lineari (est / ovest).

- M.T.B.F. 2000000 ore.
- Copertura aggiuntiva per maltempo e raggi UV.
- Condensatori di correzione del fattore di potenza del motore integrati.
- Comunicazione wireless - Opzionalmente Comunicazione cablata RS485 disponibile.

### **CARATTERISTICHE MECCANICHE**

- Piastra di supporto per il collegamento sul palo centrale del tracker (polo motore).
- Dimensioni scheda elettronica 300 x 165 mm.
- Formato della scatola 240 x 310 x 110 mm.
- Peso 5 kg.
- Grado di protezione IP55.

### **CARATTERISTICHE AMBIENTALI**

- Temperatura operativa Ampio intervallo -10 ° C + 50 ° C (intervallo di temperatura esteso disponibile).
- Altitudine operativa <2000 m slm (intervallo di altitudine esteso disponibile).
- Raffreddamento naturale senza ricambio d'aria esterno.
- Le attrezzature all'aperto sono isolate di classe II.
- Le attrezzature all'aperto sono protette dai raggi UV.

## **43 GESTIONE ATTUATORE LINEARE**

Un motore CA con attuatore lineare è installato su ciascuna struttura, ottenendo un livello superiore di affidabilità rispetto ai motori DC commerciali. Ogni SKC alimenta fino a 10 motori utilizzando un cavo standard a 7 poli. Quando il motore si guasta, una porzione non significativa del campo solare viene messa fuori servizio. Sostituire questo motore non è così complicato come sostituire i motori pesanti tracker multi-fila. Inoltre, il movimento meccanico dei sistemi a linea singola non implica che il problema diventi abbastanza rigido a causa dei fenomeni atmosferici. I sistemi a linea singola non sono soggetti a ostruzioni spostando veicoli e tecnici.

Il sistema con 1 quadro di controllo e 10 attuatori lineari consente il passaggio dei cavi elettrici attraverso condotte sotterranee. In caso di guasto, la scheda di controllo viene sostituita in soli 20 minuti e il motore in soli 15 minuti. Inoltre, la conformazione del terreno ha scarso effetto

sull'installazione. Un motore CA con attuatore lineare è installato su ciascuna struttura, ottenendo un livello superiore di affidabilità rispetto al motore DC commerciale. L'alimentazione di energia alle schede di controllo avviene tramite linea monofase a 230 V, 50 Hz o 60 Hz. È adatta ogni configurazione che rispetti le regole e gli standard delle linee elettriche.



**Figura 59: Dettaglio attuatore lineare CA e scheda di controllo SKC**

#### **44 TABELLA TEMPI ASSEMBLAGGIO STIMATA DEL TRACKER**

Il Tracker della serie CONVERT TRJ è stato studiato per garantire i massimi benefici durante la fase di installazione. Il design modulare e leggero consente di ridurre al minimo l'utilizzo della macchina, sia per il trasporto che per la logistica del sito, inoltre i tracker CONVERT TRJ non implicano l'impiego di attrezzi speciali durante il montaggio. L'attuatore lineare esterno e la scheda di controllo autoconfigurante accelerano le operazioni di assemblaggio, messa in servizio e manutenzione. Nelle tabelle di seguito sono riportati i tempi medi di installazione riassunti suddivisi in attività principali, in base alla rivelazione reale sul sito.



Attività	(ore uomo / tracker)	(ore uomo / MWp)
----------	----------------------	------------------

#### **Installazione Meccanica**

Ramming of Foundation Posts	0,42	31,08
Assembly of simple piles Bracket Assembly	0,83	61,05
Motor Pile Bracket Assembly	0,25	18,50
Finished Bracket Alignment Tolerance	0,17	12,58
Mechanical Saddles Assembly over post-heads	0,76	55,94
Linear Actuator Assembly	0,25	18,50
Torque tube laying over mechanical saddles	0,66	48,84
Torque tube enclosure with Mechanical Ties	0,50	36,63
PV Mounting Rail installation	2,49	184,53

#### **Connessioni elettriche**

Tracker controller complete wiring	0,33	24,42
------------------------------------	------	-------

#### **Installazione Moduli**

PV module installation: rivets	0,61	45,39
PV module installation: bolts	1,67	123,33

#### **SUMMARY TIMETABLE OF TRACKER INSTALLATION**

Tracker in Elevation Part Mechanical Assembly (no pile ramming, no electrical wiring, no modules mounting)	5,90	436,58
Tracker Mechanical Assembly including Pile Ramming	6,32	467,66
Complete Mechanical Installation including PV modules (fixing with Rivets)	6,93	513,04
Complete Mechanical Installation including PV modules (fixing with Bolts)	7,99	590,99
Complete Electrical and Mechanical Installation including PV modules (PV Modules fixed with Rivets)	7,26	537,46
Complete Electrical and Mechanical Installation including PV modules (PV Modules fixed with Bolts)	8,32	615,41

## **45 POWER STATION PS E INVERTER**

Le Power Station (o cabine di campo) hanno la duplice funzione di raccogliere l'energia elettrica proveniente dall'impianto, trasformandola in corrente alternata (CA) attraverso gli inverter in esse presenti e convogliare le linee AC presso appositi quadri di parallelo; a valle degli inverter si avrà il passaggio nei trasformatori all'interno dei quali avverrà la trasformazione BT/36kV.

La Power Station sarà costituita da elementi prefabbricati di tipo containerizzati, progettati per garantire la massima robustezza meccanica e durabilità nell'ambiente in cui verranno installati. Tutte le componenti sono idonee per l'installazione in esterno (inverter e trasformatore MT/BT), mentre i quadri 36kV e BT verranno installati all'interno di apposito shelter metallico IP54, con differenti compartimenti per le diverse sezioni di impianto.

Tutte le apparecchiature saranno posate su un basamento in calcestruzzo di adeguate dimensioni, ove saranno predisposti gli opportuni cavedi e tubazioni per il passaggio dei cavi di potenza e segnale.

Ciascuna Power Station conterrà al suo interno un inverter in corrente continua collegato in parallelo ad un quadro in bassa tensione per la protezione dell'interconnessione tra gli inverter e il trasformatore. Nella stessa sarà presente un impianto elettrico completo di cavi di alimentazione, di illuminazione, di prese elettriche a terra adeguatamente dimensionato e quanto necessario al perfetto funzionamento della Power Station. Saranno inoltre presenti le protezioni di sicurezza e il sistema centralizzato di comunicazione con interfacce in rame e fibra ottica.

Tutte le componenti esterne saranno dotate di tutti quei provvedimenti al fine di garantire la massima protezione in condizioni climatiche quale te di installazione.

Per una completa accessibilità ai vari comparti, saranno adottati tutti quei provvedimenti in modo che tutti i dispositivi installati siano immediatamente accessibili, rendendo più agevole l'ispezione, la manutenzione e la riparazione.

Lo shelter di installazione quadri è un cabinato metallico realizzato interamente di acciaio zincato a caldo, con rifiniture esterne che assicurano la minore manutenzione durante la vita utile dell'opera. Il box è costituito da un mini skid realizzato ad hoc per contenere materiale di natura elettrica e garantire una secondo la normativa EN60529. Le pareti e la pavimentazione sono sufficientemente isolati attraverso dei pannelli che garantiscono anche impermeabilizzazione dell'intero impianto. In più, dal punto di vista strutturale, sarà realizzato un collegamento tra lo shelter e la sua fondazione al fine di prevenire qualsiasi tipo di spostamento verticale dello shelter stesso.

In corrispondenza del pavimento sono presenti alcune aperture per il passaggio dei cavi (coperte con fibrocemento compresso), e aperture per accesso alla fondazione.

Tutti i componenti metallici sono trattati prima dell'assemblaggio. Le pareti esterne sono invece trattate mediante un rivestimento impermeabile e additivi che consentono di garantire la completa aderenza alla struttura, resistenza massima agli agenti atmosferici anche in ambienti industriali e marini fortemente aggressivi, come quelli in questione.

Si evidenzia che in fase esecutiva saranno prodotti dal prefabbricatore gli elaborati di calcolo strutturale ai fini del deposito presso gli uffici del Genio Civile competente.

#### **44.1 Inverter**

Presso ciascuna PS sarà installato un inverter centralizzato, dell'indicato nella relazione tecnica di dettaglio questi presentano la medesima tecnologia di conversione, il medesimo software di controllo e le stesse funzioni di interfaccia di rete.

#### **44.2 Quadro di parallelo BT**

Presso ciascuna PS sarà installato un quadro di parallelo in bassa tensione, prefabbricato dal produttore delle Power Station, per protezione dell'interconnessione tra gli inverter e il trasformatore. Il quadro consentirà il sezionamento delle singole sezioni di impianto afferenti al trasformatore e le necessarie protezioni alle linee elettriche.

#### **44.3 Trasformatore BT/36kV**

Presso la PS verrà installato un trasformatore BT/36kV in olio delle seguenti tipologie:

- a singolo secondario a 36/0,66 kV, di potenza pari a circa 4,2 MVA (ONAN), ad alta efficienza, per le Power Station.

Tutti i trasformatori saranno del tipo ad olio, sigillati ermeticamente, installati su apposita vasca raccolta oli, idonei per l'installazione in esterno.

Il trafo verrà installato nell'area destinata alla Power Station, opportunamente delimitato per impedire l'accesso alle parti in tensione.

#### **44.4 Interruttori 36 kV**

Gli interruttori dovranno essere del tipo ad isolamento in SF6 o con camere di interruzione sottovuoto di primario Costruttore. Dovranno essere muniti di comando motorizzato di chiusura ed apertura, nonché di segnalazioni di dette posizioni visibili dall'esterno a cella chiusa. Gli interruttori dovranno essere inoltre predisposti per il comando elettrico a distanza di chiusura ed apertura. Per i contatti di fine corsa, relativi alle posizioni assunte dall'interruttore, dovranno essere disponibili e riportati in morsettiera n. 5 contatti ausiliari in apertura e n. 5 in chiusura liberi da tensione. I circuiti di bassa tensione dell'interruttore dovranno far capo ad un apposito connettore ad innesto.

#### 44.5 Quadri servizi ausiliari

La Power Station sarà fornita dei quadri di servizi ausiliari necessari al corretto funzionamento degli impianti. Il quadro servizi ausiliari sarà diviso in tre sezioni:

- Sezione in ingresso, nella quale confluisce la linea proveniente dal trafo MT/bt, protetta da appositi interruttori automatici;
- sezione ordinaria, nella quale sono presenti tutte le utenze ordinarie e non essenziali per il funzionamento della PS. In essa confluiscono due distinte linee (una proveniente dalla PS e l'altra da G.E., entrambe idoneamente protette con interruttori automatici e con scaricatori di sovratensione SPD);
- sezione privilegiata, le cui utenze sono alimentate sotto UPS.

#### 44.6 Trasformatore BT/BT

Presso ciascuna Power Station verrà installato un idoneo trasformatore BT/BT per l'azione del quadro servizi ausiliari BT-AUX. Di seguito le principali caratteristiche.

<b>Tipologia</b>	Resina
<b>An</b>	25 kVA
<b>V1</b>	0,63 kV
<b>V2</b>	0,40 kV
<b>F</b>	50 Hz
<b>Gruppo</b>	Dyn11
<b>Vcc%</b>	6%

*Tabella 4 - Dati tecnici trasformatore BT/BT*

#### 44.7 UPS per servizi ausiliari

Verrà installato presso la Power Station un UPS perimentazione dei servizi ausiliari presenti presso la PS. Il sistema UPS è dotato di DSP microprocessor control. Il sistema è costituito da un UPS base da 6000VA, al quale viene collegato un battery back di espansione, per garantire la necessaria copertura in termini di autonomia dei servizi ausiliari di base

#### 44.8 Sistema centralizzato di comunicazione

Presso ciascuna Power Station verrà installata la componentistica elettronica necessaria a consentire il controllo delle apparecchiature principali, quali inverter, misuratori, sistemi di ventilazione, sensori ambientali. Per il dettaglio di tale strumentazione si rimanda all' apposita relazione impianti.

#### 44.9 Cabina concentrazione

La cabina di concentrazione ha lo scopo di poter ridurre il numero dei cavi provenienti dalle Power Station, a n° 1 cavi 36 kV in uscita per il vettoriamento dell'energia prodotta verso la consegna alla RTN Terna. Essa sarà composta da cinque locali distribuiti come da tavola TAV\_FT039:

L'edificio è inoltre destinato ad ospitare attrezzatura elettrica, i sistemi di monitoraggio e controllo, nonché i locali uffici a servizio dell'impianto fotovoltaico, saranno ubicati presso l'impianto.

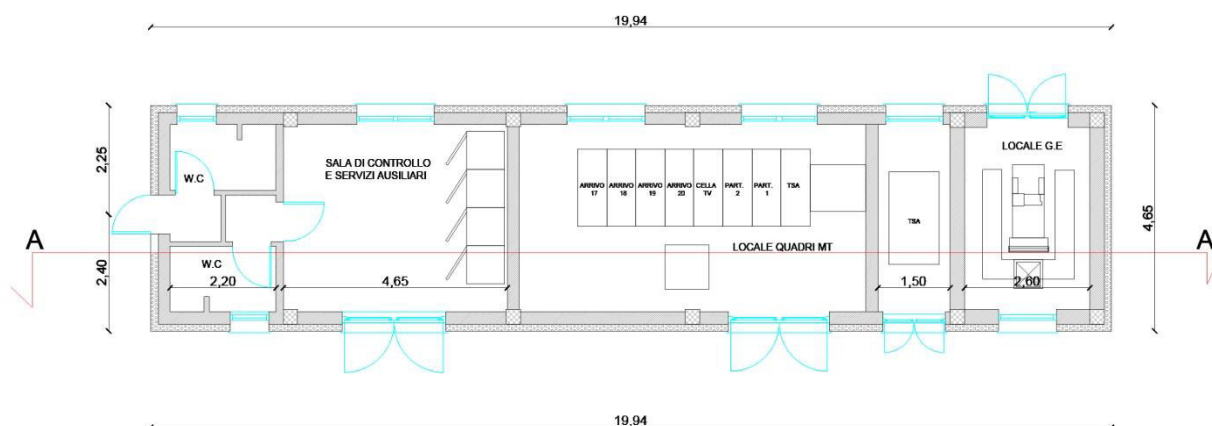

**Figura 60: Pianta Cabina di Concentrazione**

La cabina sarà dotata di servizi igienici, sala controllo, locale quadri MT, sala TSA e locale G.E. sarà inoltre dotata di impianto di illuminazione ordinario e di emergenza, forza motrice per tutti i locali, alimentati da apposito quadro BT installato in loco, nonché di accessori normalmente richiesti dalle normative vigenti (schema del quadro, cartelli comportamentali, tappeti isolanti, guanti di protezione, estintore ecc.).

## 46 QUADRI BT E 36 KV

Il presente progetto definitivo prevede la realizzazione di un quadro 36kV la cabina MSS, necessario al collettamento di tutte le linee provenienti dal parco fotovoltaico, al loro parallelo e alla partenza verso la stazione elettrica SE TERNA.

Unitamente a questo, è prevista anche l'installazione di quadri BT per l'alimentazione dei carichi ausiliari dell'impianto, quali i sistemi di monitoraggio, SCADA, ventilazione, antintrusione, etc.

Con particolare riferimento ai quadri 36kV bina MSS sarà realizzato un unico quadro, destinato al collegamento con la SE Terna, alle misure, alle protezioni delle linee provenienti dai sottocampi di impianto.

### **Tutti quadri 36kV avranno le seguenti caratteristiche tecniche generali:**

Caratteristiche ambientali:

- Temperatura ambiente massima 40°C
- Temperatura ambiente media (rif. 24 h) 35°C
- Temperatura ambiente minima -10°C
- Umidità relativa massima 90%
- Installazione all'interno di un fabbricato in muratura

Caratteristiche elettriche:

- Livello di isolamento nominale 24 kV
- Tensione di esercizio 36 kV
- Frequenza nominale 50±2,5% Hz
- Sistema elettrico trifase
- Stato del neutro isolato
- Tensione di tenuta a 50Hz per 1 min. 50 kV
- Tensione di tenuta ad impulso 125 kV
- Corrente nominale sbarre principali e derivate 1250A
- Corrente nominale ammissibile di breve durata per 1 sec. 16 kA
- Tensione nominale circuiti ausiliari 230V-24V-50Hz
- Tensione nominale circuiti illuminazione e riscaldamento 230V-50Hz

- Grado di protezione a vano chiuso IP2XC
- Rispondenza a norme tecniche e leggi antinfortunistiche: per quanto non espressamente precisato, i quadri dovranno essere rispondenti alle norme CEI vigenti in materia al momento della realizzazione.

## 47 COLLEGAMENTI

### a) Cavi di stringa

Per collegare le stringhe ai sottodistributori DC saranno impiegati speciali cavi unipolari con doppio isolamento in gomma del tipo “solare” ovvero idoneo a sopportare le elevate temperature che possono raggiungere i moduli (range di temperatura da -5°C a +120 °C) ed adatto a resistere ai raggi ultravioletti ed agli agenti atmosferici; qualora fosse necessario sarà possibile posare i cavi a terra senza tubo di protezione. Dal lato di connessione verso moduli i cavi solari saranno intestati con connettori del tipo Multicontact mentre dal lato cassette di parallelo saranno inseriti nei morsetti con attacco a molla.

I cavi solari saranno posati in parte a vista nei vani portacavi delle strutture di sostegno ed in parte direttamente interrati alla profondità di circa 60 cm.

### b) Cavi gruppo DC

I cavi gruppo DC collegano i sottodistributori DC con i distributori principali DC; essendo lontani dai moduli, si trovano a temperatura ambiente di 30°C÷40°C, tuttavia saranno impiegati ancora cavi solari a causa della elevata tensione massima a vuoto; essi saranno di sezione maggiore rispetto ai cavi di stringa, e saranno direttamente interrati nelle trincee alla profondità di circa 60 cm.

### c) Cavi in corrente alternata

- Per la connessione in corrente alternata tra l'uscita dell'inverter ed il trasformatore BT/MT posto nella cabina trafo, e del circuito di alimentazione dei servizi ausiliari saranno utilizzati cavi con conduttore in rame, e livello di isolamento 0,6/1 kV. Il materiale di isolamento dei cavi di potenza sarà EPR. La tipologia di posa sarà “interrata” e “in vasca”. Se i cavi sono direttamente interrati saranno di tipo armato, altrimenti saranno posati in condotte di adeguata protezione meccanica.
- Per la connessione in media tensione tra la cabina trafo e gli interruttori MT secondari, tra questi ultimi e la cabina elettrica principale, e tra il sezionatore sotto carico principale e il locale utente, saranno utilizzati cavi con isolamento 12/20 (24) kV; il materiale conduttore

sarà rame o alluminio, mentre l'isolante sarà EPR o XLPE. Il valore della perdita di potenza dovrà essere limitato all'1% della potenza totale erogata. I cavi non saranno armati e saranno direttamente interrati ad una profondità compresa tra 60-120 cm a seconda delle interferenze; è prevista la posa di un nastro di segnalazione ad almeno 30 cm al di sopra dei cavi;

- Per la connessione in media tensione tra la cella MT nel locale utente e gli apparati di ENEL sarà utilizzato opportuno cavo secondo la regola tecnica di riferimento CEI 0-16.
- Per i cavi di controllo saranno utilizzati cavi protetti, con conduttore in rame e tensione di isolamento 0,6/1 kV.
- Per la trasmissione di dati e segnali (sicurezza e controllo) dal campo alla cabina elettrica principale saranno utilizzati fibre ottiche. Tali cavi saranno posati in condotte flessibili.

#### **48 MESSA A TERRA**

Il dispersore dell'impianto di terra e protezione dalle scariche atmosferiche (LPS) dell'intero impianto fotovoltaico è realizzato mediante un conduttore a sezione circolare in rame nudo di sezione opportuna conforme a CEI-EN-50164-2. Il tondo in rame nudo sarà inserito nelle trincee ad una profondità minima di 80cm. e collegato a tutte le file di telai e a tutte le cabine. Il collegamento tra il tondo in rame costituente il dispersore ed il tondo di collegamento equipotenziale ai telai di montaggio sarà realizzato con connettori conformi alla CEI EN 50164-1 ed idonei alla posa interrata. Tutti i connettori dovranno essere dotati di fascia di protezione anticorrosione.

In corrispondenza di ciascun sottodistributore DC è prevista una barra di collegamento equipotenziale a cui sarà collegato il dispositivo di protezione da sovratensione (SPD) presente nel distributore.

La barra di collegamento equipotenziale sarà collegata al rame nudo che collega anche il relativo telaio di montaggio.

#### **49 SISTEMA DI MONITORAGGIO**

Il sistema di monitoraggio è essenziale per assicurare un funzionamento dell'impianto FV affidabile e per massimizzare la resa energetica dell'impianto.

Tale sistema sarà capace di comparare l'energia prodotta dagli array FV con quella attesa, calcolata dalla simulazione di un modello; sarà in grado inoltre di calcolare le perdite del sistema causate da condizioni di funzionamento diverse e malfunzionamenti, come la disconnessione di un



singolo array, bassa produzione del singolo array causata da ombreggiamento parziale (oppure causata da polvere sulla superficie dei moduli), errori dell'inverter, ecc. .In aggiunta il sistema di monitoraggio sarà utilizzato, per mezzo di un tool di supporto decisionale, per identificare e localizzare malfunzionamenti di sistema, ed inoltre per

notificare velocemente allarmi del personale di manutenzione. Il sistema di monitoraggio sarà in grado di raccogliere dati sulle caratteristiche fisiche ed elettriche del sistema ed anche sulle condizioni ambientali.

## **50 SISTEMA DI SICUREZZA**

Il sistema di sicurezza è essenziale per mettere al sicuro il funzionamento dell'impianto FV. La soluzione utilizzata sarà costituita da una sorveglianza video integrata con un sistema di antifurto. Tale sistema, costituito da un sistema analitico video real-time, barriere a microonde digitali e sistemi d'illuminazione perimetrali, fornisce un monitoraggio e allarmi capaci di scoprire la minaccia mentre sta accadendo (es.: rilevamenti di intrusioni perimetrali), emettendo istantaneamente l'allerta. Il sistema di sicurezza integrato include anche il sistema d'illuminazione, costituito da lampade led ad alta efficienza, che funziona da deterrente: normalmente è spento e nel momento in cui viene rilevata la minaccia dal sistema di sorveglianza video integrato e sistema di antifurto, verrà automaticamente acceso (solo nell'area dove è stata rilevata l'intrusione).

## **51 SISTEMI ANTINCENDIO**

Sono previsti sistemi ad estintore in ogni cabina presente e alcuni estintori aggiuntivi per eventuali focolai esterni alle cabine (sterpaglia, erba secca, ecc.).

## **52 VIABILITÀ E OPERE ACCESSORIE**

L' area è recintata perimetralmente da una rete, alta 200 cm con dei passaggi per consentire il libero passaggio dei piccoli animali. La rete è elettrosaldata plastificata di colore verde dello spessore di 2,5 mm, a maglia quadrata o romboidale di 50 mm, resa solidale con il terreno tramite dei picchetti. La rete è sostenuta da paletti in laminato di acciaio zincato spessore 20/10 mm con sezione ad U rastremato 50x32 mm, posti ad interasse non superiore a 2,00 m, controventati con paletti della stessa tipologia e aventi come basamento un cordolo di cls di sezione 30 X 30 cm. Esternamente alla recinzione, ad una distanza di circa 1mt per permettere la manutenzione, è prevista una siepe (profonda circa 1 mt e alta quanto la recinzione) composta da essenze

arbustive tipiche del luogo che contribuirà in maniera determinante all'inserimento paesaggistico e ambientale dell'opera.

### **53 ORGANIZZAZIONE DEL CANTIERE**

Il progetto, nella fase di realizzazione dell'impianto di circa 10 mesi, comporterà l'impiego di numerose unità lavorative ad alta specializzazione, mentre nelle fasi di gestione e manutenzione il personale che verrà impiegato sarà per il 95% locale. Infatti, oltre la manutenzione ordinaria e straordinaria, sarà prevista una guardiania (non "in loco" ma attraverso un servizio di vigilanza esterno), l'elaborazione dei dati, il controllo remoto, la gestione finanziaria, gli approvvigionamenti dei materiali, l'indotto ecc. Per quanto riguarda i volumi di traffico eventualmente generati dall'impianto durante le fasi di cantiere bisogna tenere presente che essi non saranno significativi rispetto all'attuale traffico dell'area.

Le scelte delle tecnologie e delle modalità operative per la gestione del cantiere saranno dettate, oltre che dalle esigenze tecnico-costruttive, anche dalla necessità di contenere il minimo la produzione di materiale di rifiuto, limitare la produzione di rumori e polveri dovuti alle lavorazioni direttamente ed indirettamente collegate all'attività del cantiere. La produzione di polveri che si verifica durante le fasi di preparazione del sito, escavazioni dei cavidotti, e loro successivo riempimento, per quanto poso significativa rispetto ad altri tipi di cantiere, verrà ulteriormente ridotta dalla regolare annaffiatura delle superfici di lavorazione.

L'attività di cantiere genera impatto sulla qualità dell'aria soprattutto mediante produzione di polveri che si generano essenzialmente con la movimentazione di materiali (terreno, materiali da costruzione) ed il sollevamento di polveri per il passaggio di mezzi e l'emissione di inquinante indotto dagli scarichi dei macchinari e mezzi operativi. Poiché però i macchinari che verranno utilizzati per la preparazione del terreno sono macchinari agricoli e il sito ricade in una zona agricola, si può affermare che nello svolgimento di tale attività non si darà luogo a effetti diversi da quelli connessi alle normali pratiche agricole.

Per quanto riguarda le emissioni in atmosfera si provvederà all'utilizzo laddove possibile di automezzi dotati di marmitta catalitica. Per quanto riguarda gli impatti da emissione acustica, i mezzi meccanici fissi e mobili utilizzati, se necessario verranno dotati di silenziatori al fine di contenere le emissioni sonore. La definizione e la dinamica del layout di cantiere sarà effettuata in modo che nelle varie fasi di avanzamento lavori, la disposizione delle diverse componenti del cantiere (macchinari, servizi, stoccaggi, magazzini) siano poste a sufficiente distanza dalle aree esterne al cantiere e laddove praticabile, ubicate in aree di minore accessibilità visiva. Tali accorgimenti consentiranno di attenuare le compromissioni di qualità paesaggistica legate alle

attività di cantiere, fattori che comunque si configurano come reversibili e contingenti alle fasi di lavorazione e che incidono su un'area già caratterizzata dalla presenza di impianti e macchinari. Per evitare il potenziale impatto dato dalle emissioni acustiche della cabina inverter durante la fase di esercizio dell'impianto, la cabina verrà opportunamente insonorizzata secondo la tecnologia prevista dalla casa costruttrice.

#### **54 MANUTENZIONE DELL'IMPIANTO**

L'impianto fotovoltaico funziona in modo autonomo senza richiedere interventi operativi. Periodicamente occorre verificare lo stato di conservazione di tutti i componenti, la cui vita utile di progetto è superiore alla vita utile dei moduli fotovoltaici stessi. La manutenzione dell'impianto si riduce al mantenimento della pulizia dei luoghi, attraverso lo sfalcio periodico del manto erboso su cui sono inseriti i moduli fotovoltaici, ed al controllo periodico dello stato di conservazione dei manufatti presenti, quali strade, recinzioni, strutture portanti e di fondazione dei moduli fotovoltaici, cabine elettriche ecc. Per quanto riguarda i controlli e la manutenzione degli impianti elettrici presenti si rimanda ai successivi paragrafi. Tutti i lavori di verifica, manutenzione, sostituzione ecc. di eventuali parti ammalorate dell'impianto fotovoltaico sono da effettuarsi con gli impianti sempre in tensione; di conseguenza tutte le operazioni dovranno essere eseguite da personale qualificato. Per quegli interventi di manutenzione che non possono essere eseguiti con l'impianto in tensione, prima di eseguire qualsiasi tipo di intervento, l'impianto fotovoltaico dovrà essere fermato, parzialmente o totalmente, da operatori specializzati nel settore elettrico. Qui di seguito si riporta una scheda riassuntiva degli interventi di controllo e manutenzione necessari per il corretto funzionamento dell'impianto fotovoltaico.

Manufatti	Frequenza di controllo o manutenzione	Cause del degrado	Tipo di manutenzione - controllo	Manutenzioni	Osservazioni
Sfalcio dei luoghi con eventuale pulizia degli stessi	Ogni volta che il manto erboso raggiunge i 40-50 cm di altezza (Indicativamente 4 volte all'anno durante la stagione vegetativa)	Naturale accrescimento della vegetazione erbacea sui luoghi interessati.	Esame a vista eseguito da personale qualificato - Manutenzione ordinaria	Sfalcio, raccolta e smaltimento del manto erboso - Raccolta e smaltimento di eventuali rifiuti presenti sull'area interessata	Se opportunamente coltivato il manto erboso può essere utilizzato per la fienagione agricola
Strutture di supporto dei moduli fotovoltaici	Tre volte all'anno comunque a seguito di eventi meteorici o naturali estremi (Forti raffiche di vento, terremoti ecc.)	Sollecitazioni naturali elevate potrebbero ammalorare delle componenti strutturali della struttura metallica di supporto dei pannelli.	Esame a vista eseguito da personale specializzato - Manutenzione straordinaria	Sostituzione delle componenti strutturali ammalorate (controventi, bulloni ecc.)	
Strutture di fondazione dei moduli fotovoltaici	Tre volte all'anno comunque a seguito di eventi meteorici o naturali estremi (Forti raffiche di vento, terremoti ecc.)	Sollecitazioni naturali elevate potrebbero ammalorare degli elementi di fondazione delle strutture metalliche di supporto dei pannelli.	Esame a vista eseguito da personale specializzato - Manutenzione straordinaria	Ricostruzioni di eventuali elementi di fondazione ammalorati	
Cavidotti e pozzetti	Ogni 6 mesi o comunque a seguito di eventi naturali estremi (Eventi alluvionali, Terremoti ecc.)	Erosioni o deformazioni del suolo potrebbero far affiorare in superficie o strappare, anche parzialmente, i cavidotti.	Esame a vista eseguito da personale specializzato - Manutenzione straordinaria	Ricostruzione del rinfianco minimo necessario o ricostruzione di eventuali cavidotti ammalorati.	
Recinzioni e cancelli	Ogni 2 mesi o comunque a seguito di eventi meteorici o naturali estremi (Forti raffiche di vento, terremoti ecc.)	Sollecitazioni naturali elevate potrebbero ammalorare, o asportare parzialmente, le recinzioni o i cancelli dell'impianto.	Esame a vista eseguito da personale qualificato - Manutenzione ordinaria	Ricostruzione delle porzioni di recinzione ammalorate	
Strade di accesso e piazzole di manovra	Ogni 6 mesi o comunque a seguito di eventi meteorici o naturali estremi (Precipitazioni intense, terremoti ecc.)	Eventi naturali estremi o un elevato passaggio veicolare potrebbero ammalorare le vie d'accesso all'impianto.	Esame a vista eseguito da personale specializzato - Manutenzione ordinaria per le parti in terra e straordinaria per le restanti parti	Sistemazione del manto stradale con eventuale ricostruzione o consolidamento di porzioni di strada o piazzale	

### **a) *Manutenzione ordinaria***

Per manutenzione ordinaria delle opere edili e stradali di un impianto fotovoltaico si intende una serie di interventi finalizzati a contenere il degrado normale d'uso nonché a far fronte ad eventi accidentali che comportino la necessità di primi interventi, che comunque non modifichino la struttura essenziale dell'impianto o la sua destinazione d'uso. Si tratta di interventi che non richiedono obbligatoriamente il ricorso ad imprese certificate, ma che comunque devono essere effettuate da personale tecnicamente qualificato. Per evitare responsabilità nello scegliere la persona idonea è pertanto consigliabile ricorrere ad imprese abilitate anche per la manutenzione ordinaria. Un esempio tipico di manutenzione ordinaria è rappresentato dalla pulizia dei luoghi e dallo sfalcio della vegetazione erbacea. Si prevede l'effettuazione delle seguenti verifiche periodiche con periodicità semestrale:

- a) controllo, mediante esame a vista, delle recinzioni metalliche e dei cancelli di accesso presenti in sito;
- b) controllo, mediante esame a vista, della pavimentazione della viabilità di accesso, di eventuali caditoie o pozzetti per lo smaltimento delle acque piovane;
- c) controllo, mediante esame a vista, delle strutture di supporto e di fondazione dei moduli fotovoltaici e di tutti i nodi di collegamento.

Non è necessario rilasciare alcuna dichiarazione di agibilità o conformità per interventi di manutenzione ordinaria.

### **b) *Manutenzione straordinaria***

Per manutenzione straordinaria delle opere edili e stradali di un impianto fotovoltaico, si intendono tutti quegli interventi, con rinnovo e/o sostituzione di sue parti, che non modifichino in modo sostanziale le sue prestazioni, e che siano destinati a riportare l'impianto fotovoltaico stesso in condizioni ordinarie di esercizio, che richiedano in genere l'impiego di strumenti o attrezzi particolari, di uso non corrente, e che comunque non rientrino negli interventi relativi alle definizioni di nuovi impianti, di trasformazione e di ampliamento di impianti e che non ricadano negli interventi di manutenzione ordinaria. Si tratta di interventi che prevedono l'obbligo di redazione del progetto da parte di un professionista abilitato.

Sono esempi di manutenzione straordinaria:

- interventi murari consistenti sulla cabina di trasformazione
- rifacimento parziale o totale della viabilità di accesso.

È opportuno predisporre un registro su cui riportare i risultati delle verifiche, gli interventi di manutenzione, i guasti e le anomalie che hanno interessato gli impianti.

## **56 MANUTENZIONE ELETTRICA**

La mancanza di manutenzione determina una perdita di produzione che può compromettere il piano economico; oltre a ciò, un impianto in cattivo stato di manutenzione può costituire un pericolo di incendio e di folgorazione. La manutenzione deve essere svolta da personale qualificato, poiché richiede nozioni specifiche e presenta rischi particolari. Un valido ausilio è fornito dal sistema di monitoraggio degli impianti FV che consente il controllo dell'efficienza ed il rilevamento tempestivo di guasti ed anomalie, riducendo così le perdite di produzione. È opportuno predisporre un registro su cui riportare i risultati delle verifiche, gli interventi di manutenzione, i guasti e le anomalie che hanno interessato gli impianti. Persona esperta (PES) "Persona formata in possesso di specifica istruzione ed esperienza tali da consentirle di evitare i pericoli che l'elettricità può creare [IEV 826-09-01 modificata]". In particolare, persona che, con adeguata attività e/o percorso formativo e maturata esperienza, ha acquisito quanto segue:

- conoscenze generali dell'antinfornistica elettrica;
- completa conoscenza della problematica infornistica per almeno una precisa tipologia di lavori;
- capacità di affrontare in autonomia l'organizzazione e l'esecuzione in sicurezza di qualsiasi lavoro di precisa tipologia;
- capacità di valutare i rischi elettrici connessi con il lavoro e sa mettere in atto le misure idonee a ridurli o a eliminarli;
- capacità di affrontare gli imprevisti che possono accadere in occasione di lavori elettrici;
- capacità di informare e istruire correttamente una PAV affinché esegua un lavoro in sicurezza.

## DOTAZIONI MINIME

Per tutti i lavori

### DPI:

- guanti da lavoro;
- calzature; } protettive;
- elmetto } sottogola in presenza di rischi meccanici
- occhiali

### Vestiario:

- abito di lavoro non infiammabile.

### Attrezzature:

- ordinarie

### Segnaletica:

- segnale "LAVORI IN CORSO NON EFFETTUARE MANOVRE";
- segnale "VIETATO L'ACCESSO ALLE PERSONE NON AUTORIZZATE";
- segnale "APPARECCHIATURE IN TENSIONE";
- nastro o catena colorati bianco/rosso o bianco/nero, per delimitazione della zona di lavoro;
- colonnine per reggere la catenelle o il nastro.

Per lavori sotto tensione

### DPI:

- elmetto con visiera e sottogola;
- guanti isolanti;
- tronchetti isolanti; } in alternativa a guanti o attrezzi isolati o isolanti
- tappeti isolanti; } assicurando comunque il doppio isolamento in
- pedane isolanti; } se non è possibile disporre schermi o teli isolanti per
- bracciali isolanti; } limitare la zona di lavoro sotto tensione

### Vestiario:

- abito di lavoro non infiammabile e che non lasci parti del corpo scoperte.

### Attrezzature:

- attrezzi isolati o isolanti.

Per lavori fuori tensione:

### DPI:

- elmetto sottogola; } Durante la verifica di assenza di
- occhiali;
- guanti isolanti;

### Attrezzature:

- rivelatore di tensione;
- teli e/o schermi isolanti;
- utensili e attrezzi comuni

## 57 SCHEDE DI MANUTENZIONE PERIODICA

Per la manutenzione periodica si sottopongono schede di valutazione e di intervento dalle quali dovrà risultare l'avvenuta periodica manutenzione da parte di impresa e/o personale preposto.

Al solo fine informativo si conviene che le manutenzioni di seguito descritte devono essere condotte da persona con requisiti di PES secondo le specifiche della Norma CEI EN 50110-1.

ANNO _____ - N°cabina elettrica _____ - N°PRO GRESSIVO _____ Scheda F: esame del fabbricato					
N°	Oggetto dell'esame - Verifiche minime da eseguire	Minima periodicità	Data esecuzione	Firma dell'addetto	Provvedimenti assunti o suggeriti
1	<b>Muri e tetto relativi alla cabina</b> - Verifiche / interventi: integrità dei muri, degli intonaci e del tetto, infiltrazioni d'acqua, umidità	3 mesi			
2	<b>Interno della cabina</b> - Verifiche / interventi: integrità, pulizia, ingombri	6 mesi			
3	<b>Porte, finestre, botole, cunicoli</b> - Verifiche / interventi: funzionalità	3 mesi			
4	<b>Condizioni climatiche ambientali in cabina</b> - Verifiche / interventi: temperatura, umidità	3 mesi			
5	<b>Segnali di pericolo e avvertimento</b> - Verifiche / interventi: fissaggio, intelligibilità, completezza dei cartelli	3 mesi			
6	<b>Indicazioni di primo soccorso e schemi elettrici</b> - Verifiche / interventi: intelligibilità	3 mesi			
7	<b>Impianti di illuminazione ordinaria e di sicurezza</b> - Verifiche / interventi: efficienza	3 mesi			
8	<b>Indicazioni di eventuali uscite di sicurezza</b> - Verifiche / interventi: intelligibilità	3 mesi			
9	<b>Conduttori e collegamenti di protezione</b> - Verifiche / interventi: integrità, ossidazioni, controllo serraggio bulloni	3 mesi			
10	<b>Sistemi di prevenzione ed emergenza</b> - Verifiche / interventi: controllo funzionalità	3 mesi			
11	<b>Barriere tagliafiamma</b> - Verifiche / interventi: controllo esistenza e integrità	3 mesi			



ANNO _____ - N° cabina elettriche _____ - N° PR OGRESSIVO _____ Scheda SGEE: esame sganciatori elettromagnetici ed elettronici					
N°	Oggetto dell'esame - Verifiche minime da eseguire	Minima periodicità	Data esecuzione	Firma dell'addetto	Provvedimenti assunti o suggeriti
1	SGEE - Verifiche / interventi: pulizia	4 mesi			
2	SGEE - Verifiche / interventi: funzionalità e azionamento meccanico tiranteria	4 mesi			
3	SGEE - Verifiche / interventi: integrità involucro bobina	4 mesi			
4	SGEE - Verifiche / interventi: controllo dispositivo di intervento e regolazione	4 mesi			
5	SGEE - Verifiche / interventi: corretto serraggio delle connessioni	4 mesi			
6					
7					
8					
9					
10					
11					
12					
13					
14					

ANNO _____ - N°quadro di BT _____ - N°PROGRES SIVO _____ Scheda QBT: esame quadro BT					
N°	Oggetto dell'esame - Verifiche minime da eseguire	Minima periodicità	Data esecuzione	Firma dell'addetto	Provvedimenti assunti o suggeriti
1	<b>QBT</b> - Verifiche /interventi: esame a vista dello stato di conservazione dell'intera struttura metallica	1 anno			
2	<b>QBT</b> - Verifiche /interventi: presenza di corpi estranei all'interno delle carpenterie	1 anno			
3	<b>QBT</b> - Verifiche /interventi: pulizia delle parti isolanti e parti attive	1 anno			
4	<b>QBT</b> - Verifiche /interventi: controllo serraggio della bulloneria meccanica ed elettrica	1 anno			
5	<b>QBT</b> - Verifiche /interventi: controllo aperture per passaggio dei cavi e tamponature	1 anno			
6	<b>QBT</b> - Verifiche /interventi: pulizia cinematismi e lubrificazione	1 anno			
7	<b>QBT</b> - Verifiche /interventi: controllo blocchi e interblocchi	1 anno			
8	<b>QBT</b> - Verifiche /interventi: pulizia e serraggio delle morsettiere	1 anno			
9	<b>QBT</b> - Verifiche /interventi: controllo collegamenti e cablaggio ausiliari	1 anno			
10	<b>QBT</b> - Verifiche /interventi: controllo illuminazione interna, resistenza anticondensa, segnalatori presenza tensione ecc.	1 anno			
11	<b>QBT</b> - Verifiche /interventi: intelligibilità e completezza targhe per sequenza manovre	1 anno			
12	<b>QBT</b> - Verifiche /interventi: funzionalità delle parti estraibili	1 anno			
13	<b>QBT</b> - Verifiche /interventi: funzionalità degli otturatori	1 anno			
14	<b>QBT</b> - Verifiche /interventi: funzionalità dei dispositivi di sgancio a distanza e di interblocco elettrico di sicurezza	1 anno			

ANNO \_\_\_\_\_ - N°INVERTER BT \_\_\_\_\_ - N°PROGRESS IVO \_\_\_\_\_ Scheda INVERTER

N°	Oggetto dell'esame - Verifiche minime da eseguire	Minima periodicità	Data esecuzione	Firma dell'addetto	Provvedimenti assunti o suggeriti
1	<b>INVERTER</b> - Verifiche / interventi: controllo del corretto serraggio delle connessioni elettriche, comprese quelle per le eventuali connessioni di terra	3 mesi			
2	<b>INVERTER</b> - Verifiche / interventi: controllo integrità delle batterie e della efficienza (solo UPS)	6 mesi			
3	<b>INVERTER</b> - Verifiche / interventi: controllo della efficienza del sistema elettronico di ricarica delle batterie (solo UPS)	6 mesi			
4	<b>INVERTER</b> - Verifiche / interventi: controllo delle indicazioni di anomalia e di intervento registrati nella memoria dell'unità logica	3 mesi			
5	<b>INVERTER</b> - Verifiche / interventi: pulizia dalle polveri sulle ventilazioni e sulle griglie di aerazione	2 mesi			
6	<b>INVERTER</b> - Verifiche / interventi: pulizia dalle polveri sui banchi delle batterie e sulle apparecchiature elettroniche	3 mesi			
7	<b>UPS/INVERTER</b> - Verifiche / interventi: controllo eventuale elettrolita delle batterie (solo UPS)	6 mesi			
8	<b>INVERTER</b> - Verifiche / interventi: sostituzione dei banchi delle batterie (solo UPS)	6 mesi			
9	<b>INVERTER</b> - Verifiche / interventi:				
10	<b>INVERTER</b> - Verifiche / interventi:				
11	<b>INVERTER</b> - Verifiche / interventi:				
12	<b>UPS/INVERTER</b> - Verifiche / interventi:				
13	<b>UPS/INVERTER</b> - Verifiche / interventi:				
14					

## **58 LINEA CONNESSIONE**

Per l'individuazione del collegamento alla rete elettrica nazionale la società proponente ha inoltrato a Terna ("il Gestore") di richiesta formale di connessione alla RTN per l'impianto sopra descritto, la Società ha ricevuto, la soluzione tecnica minima generale per la connessione (STMG), codice Pratica **202200759**), come da Preventivo per la connessione ricevuto prevede che l'impianto in progetto venga collegato in antenna a 36 kV sulla sezione a 36 kV di una nuova stazione elettrica di trasformazione della RTN a 22/36 kV da inserire in entra – esce alla linea RTN a 220 kV "Sulcis – Oristano".

## **59 TEMPISTICA DI REALIZZAZIONE, MODALITÀ' DI ESECUZIONE LAVORI**

Ricevute tutte le autorizzazioni e le concessioni relative al nuovo impianto, i tempi di realizzazione delle opere necessarie saranno in linea di massimi brevi, presumibilmente dell'ordine di 10 mesi.

Tali tempi sono condizionati dalla posa in opera delle strutture portanti dei moduli.

Per quanto concerne la movimentazione di materiale e l'accesso al sito, verrà utilizzata la viabilità esistente, così da limitare i costi e rendere minimo l'impatto con l'ambiente circostante.

Sarà comunque stilato un programma cronologico delle operazioni prima dell'inizio dei lavori, dove saranno rese chiare le operazioni prioritarie e le responsabilità della direzione degli stessi.

## **60 RICADUTE SOCIALI E OCCUPAZIONALI**

La realizzazione dell'impianto ha sicuramente ricadute sociali inferiori a qualsiasi altro impianto di produzione di energia rinnovabile e non. La caratteristica di questi impianti è sicuramente l'impatto bassissimo sul territorio e quindi le ripercussioni sulla popolazione sono generalmente nulle; infatti, non si riscontrano problemi legati all'inquinamento acustico, non si hanno emissioni nocive, non si ha la generazione di campi elettromagnetici nocivi e inoltre i moduli non hanno alcun impatto radiativo. Tutti questi fattori fanno sì che sia possibile vivere e lavorare in prossimità del generatore fotovoltaico senza disturbi psico-fisici ad esso legati.

Si deve inoltre sottolineare come il cantiere adibito alla posa in opera dell'impianto sia di modeste dimensioni e che lo stesso non modifica in alcun modo la natura del terreno, tutte le attività svolte infatti sono reversibili e non invasive. Volendo caratterizzare la realizzazione di un nuovo impianto dal punto di vista occupazionale si può affermare che l'occupazione diretta creata per ogni miliardo di kWp prodotto da fonte rinnovabile è maggiore considerando la stessa produzione di elettricità, al nucleare e all'utilizzo del carbone.

Le principali attività che possono essere implicate dalla costruzione dall'impianto fotovoltaico sono:

- Costruttive: moduli, inverter, strutture sostegno, sistemi elettronici
- Installazione: consulenza, fondazioni, installazioni elettriche, cavi, trasformatori, sistemi di monitoraggio remoto, strade, illuminazione.
- Manutenzione
- Gestione
- Ricerca – società di ingegneria
- Istituzioni bancarie e assicurative

La realizzazione dell'impianto comporta il coinvolgimento di numerosi Enti Locali, cosa che permette un maggior coinvolgimento delle popolazioni prossime agli impianti e, soprattutto, arreca vantaggi non trascurabili alle imprese presenti nel territorio.

L'azienda proponente si impegna a coinvolgere figure professionali locali per la realizzazione, gestione e custodia delle centrali, nel rispetto delle norme nazionali e comunitarie, sia direttamente sia attraverso commesse sub commesse.

Si può quindi prevedere un benefico incremento di attività lavorative, sia nel territorio locale sia nazionale, che unite al rispetto della natura e alle non negative ricadute sociali, fanno dell'energia fotovoltaica una validissima risposta al problema energetico/ambientale.

## **61 SICUREZZA DELL'IMPIANTO E RISPONDEZZA NORMATIVA**

L'impianto fotovoltaico sarà realizzato secondo la regola dell'arte, come prescritto dalla Legge n°186 del 1° marzo 1968 e dal D.L. n°37 del 22 gennaio 2008. Inoltre, la realizzazione dell'impianto seguirà quanto prescritto dal DPR 547/55 "Norme per la prevenzione degli infortuni sul lavoro" e le successive 626 e 494/96, D.Lgs81/2008 con relativi aggiornamenti e circolari di riferimento.

Le caratteristiche degli impianti, nonché dei loro componenti, sono in accordo con le norme di legge e di regolamento vigenti ed in particolare sono conformi:

- alle prescrizioni e indicazioni tecniche del gestore della rete di energia elettrica locale;
- alle norme CEI (Comitato Elettrotecnico Italiano).

**Il rischio ambientale** è una misura ponderata della probabilità e della dimensione (magnitudo) di eventi avversi. Possiamo considerare due tipologie del rischio:

- Il rischio legato alle catastrofi naturali, risulta dipendente da caratteristiche proprie del territorio e dell'ambiente circostante. Dal punto di vista geologico ed idrogeologico, nell'area in esame, non siamo in presenza di vincoli comprovanti la sensibilità ambientale a questi fenomeni.
- Per quanto riguarda la tipologia di rischio connesso agli eventuali incidenti in grandi strutture tecnologiche anche in relazione alle sostanze utilizzate, nel caso in esame esso è limitato dalla scarsissima interazione del progetto stesso con le componenti ambientali critiche.

È da sottolineare la adeguatezza tecnologica, ormai consolidata, frutto delle esperienze a livello mondiale degli ultimi 25 anni. Nel corso degli ultimi anni sono state inoltre messe a punto dai maggiori esperti internazionali del settore precise normative sulla sicurezza dei pannelli (vedi International Electrotechnical Committee (IEC) e Comitato Elettrotecnico Italiano (CEI), assumendo anche nel nostro paese valore vincolante. A tali normative si conformerà la realizzazione degli impianti.

Tale situazione minimizza le percentuali di rischio in termini probabilistici. In generale si può desumere che l'ubicazione spaziale del progetto in esame e l'adeguatezza dei diversi sistemi tecnologici concorrono ad abbassare notevolmente le suddette probabilità percentuali di rischio anche in relazione, come detto, al non utilizzo di combustibili, sostanze pericolose etc.

- Non è previsto l'uso di sostanze e/o tecnologie che possono causare incidenti per l'uomo o per l'ambiente.
- La pulizia dei moduli fotovoltaici avverrà senza l'utilizzo di detersivi ed esclusivamente con acqua in modo tale da non riversare sul terreno agenti chimici inquinanti.
- Relativamente ai potenziali Effetti Elettromagnetici, si rimanda alla specifica "Relazione sugli effetti Elettromagnetici" redatta ai sensi di legge.

## **62 DISMISSIONE DELL'IMPIANTO E RIPRISTINO DELLO STATO DEI LUOGHI.**

L'impianto fotovoltaico, come descritto in precedenza, prevede una struttura di supporto dei moduli costituita da un telaio metallico, che, una volta arrivati al momento della dismissione dell'impianto (la fine della sua attività fisiologica è di circa 30 anni dalla sua realizzazione), sarà facilmente smaltita, con la possibilità di riciclare la quasi totalità degli elementi costituenti (alluminio, acciaio, silicio, vetro, rame, plastica) secondo le procedure stabilite dalle normative vigenti al momento.

Per quanto riguarda l'inverter, l'apparecchiatura che trasforma l'energia elettrica prodotta da continua in alternata, alla fine del periodo di funzionamento, sarà rimosso e se ancora funzionante riutilizzato per altri impianti o inviato ad impianti di recupero dei beni elettronici.

Per quanto riguarda i cavi elettrici di collegamento saranno rimossi dai loro alloggiamenti e inviati agli impianti di recupero dei metalli presenti (rame). Saranno inoltre realizzate le opere di rinverdimento dei terreni dopo la rimozione dei pannelli, in quanto tali strutture non danneggiano in alcun modo le porzioni di terreno ad esse sottostanti, essendo ancorate a terra in modo puntuale e non prevedendo nessun intervento di artificializzazione del suolo.

Non essendo necessario utilizzare sostanze inquinanti per il funzionamento dell'impianto, l'area di ubicazione dell'impianto non dovrà essere bonificata, cosa che avviene per qualsiasi attività di carattere industriale. Una volta rimossi i pannelli e le cabine di trasformazione, il paesaggio e la sua visibilità ritorneranno interamente alla condizione ante-opera con costi sostenibili. Attualmente uno dei punti maggiormente dibattuti in sede decisionale è il grado di reversibilità degli impatti potenziali. La reversibilità consiste nella capacità dell'ambiente di recuperare la condizione precedente alla manifestazione del disturbo. Nel caso degli impianti fotovoltaici, questo si traduce nella valutazione della reale possibilità del territorio interessato di ripristinare l'originale copertura vegetale. La liberazione del suolo da cabine, pannelli fotovoltaici, materiali elettrici (cavi, quadri...), viabilità di servizio consiste nella rimozione degli elementi strutturali con l'asportazione accurata di tutti i frammenti di cemento di fondazione del cordolo e delle cabine, dei materiali metallici, plastici e litoidi. Si garantisce la conseguente possibilità di totale ripristino del suolo agrario originario. Si allega al presente progetto un "Piano di dismissione" dell'impianto al quale si rimanda per le problematiche sopra esposte.